

ТАТАР  
ЭНЦИКЛОПЕДИЯСЕ





# ТАТАР ЭНЦИКЛОПЕДИЯСЕ

БАШ МӨХӘРРИР М.Х.СӘЛАХОВ

5  
P–Ta

УДК 94(470.41):031  
ББК 63.3(2Рос=Тат)2-64 я2  
Г 23

ЖАВАПЛЫ МӨХӘРРИР  
Г.С.САБИРЖАНОВ

### Баш гыйльми мөхәрририят

М.Х.Сәлахов (рәис), И.А.Гыйләжев (рәис урынбасары), Р.К.Абдуллин, А.Г.Әхмәдуллин, Н.М.Вәлиев, Г.Ф.Вәлиева-Сөләйманова, В.З.Гарифуллин, М.Г.Госманов, Р.Г.Госманов, М.З.Зәкиев, Г.Г.Жиһаншин, А.А.Жәләлов, Д.М.Исхаков, Е.П.Казаков, В.П.Кандилов, А.Н.Латышев, Х.Й.Миңнегулов, М.К.Михайлов, К.М.Салихов, М.М.Сәфәров, Н.А.Сәхибуллин, И.Р.Таһиров, Ж.И.Фәйзрахманов, Р.М.Харисов, Р.С.Хәкимов.

ISBN 978-5-902375-12-8

© ТР ФАнең Татар энциклопедиясе һәм төбәкне өйрәнү институты, 2016.

РФнең «Авторлык хокукы һәм эргәдәш хокуклар турында» Законы нигезендә саклана.

Китап материалларын ТР ФАнең Татар энциклопедиясе һәм төбәкне өйрәнү институтының язма рөхсәтеннән башка күчереп бастыру тыела.



**РАБУЗИ** Насреддин бине Борханеддин (13 йөзнен 2 нче яртысы — 14 йөзнен 1 нче яртысы), язучы. Төрки телдә язган. Чыгышы б-н Алтын Урданың көнчыгыш төбөгөннән. Харәземнен Рабат Угыз авылында казый. Төхәллүсе шул урын исеме б-н бәйлә. Аннан соң Насыр әд-дин Тукбуг әмирнең яраннары арасына элгеп, Мавраәннәһернең үзегенә күчеп китә. Урта гасырлар төрки язма әдәбияты ядкәрләреннән *«Кыйссас әл-әнбия»* («Пәйгамбәрләр турында кыйссалар», 1310–11) дини әсәренче авторы. Китап кулъязма күчмәләр рәвешендә татарлар арасында киң таралган була. Иң беренче күчмәләреннән 1698 елда Бимәк суфи тарафыннан күчерелгән нөсхә санала. 1859 да әсәренә Р.Әмирханов бастыра. Аннан соң ул Казанда берничә тапкыр нәшер ителә. Мәдрәсәләрдә дәреслек рәвешендә кулланыла. Т.Ялчыгол, Г.Утыз Имәни ижатларына йогынты ясаый.

Әд.: Татар әдәбияты тарихы. К., 1984. 4 том; Каюмов А. И. Ар-Рабузи // Ислам на территории бывшей Российской империи: Энцикл. словарь. М., 2001. Вып. 3.

**РАБИГА КҮЛӘ**, Көнбатыш Кама арьягында. Идел елгасының сульгяк яр бие террасасында урнашкан. Спәс р-ны Болгар шәһәренә төньяк-көнбатыш чигендә. Су өслегенә майданы 2,36 га. Су күләме якынча 60 мең м<sup>3</sup>. Озынлыгы 150 м, уртача киңлеге 135 м. Уртача тирәнлеге 2,5 м, иң зур тирәнлеге 5,5 м. Күл карст процессы нәтижәсендә барлыкка килгән. Формасы түгәрәк. Ярлары уртача теклектә, су өслегеннән чама б-н 20 м га кадәр биекләккә күтәрелә, катнаш каен-нарат урманнары б-н капланган. Күл төбе комлы. Туенуы тотрыклы, жәен күбесенчә жир асты сулары исәбенә. Күлнең төньяк өлешенә зур сыза тоташа, аның буенча яңгыр һәм кар сулары агып керә. Ял итү максатларында файдаланыла.

**РАБИНОВИЧ** Леонид Михайлович (6.3.1934, Одесса ш.) икътисадчы, жир тәүзи инженеры, икътисад фән. д-ры (1976), проф. (1977), ТАССРның, РФнең атказ. фән эшлеклесе (1989, 1993), Россиянең мактаулы югары белем биру хезмәткәре (1993). Пермь а.х. ин-тының жир тәүзи инженерлары ф-тын тамамлы (1956). 1956 елдан Казан аграр ун-тында (бүленеп: 1961–66 да Татарстан респ-ка а.х. тәҗриба станциясенең икътисад һәм житештерүне оештыру бүлеге мөдире), а.х. икътисады кафедрасын оештыручы һәм аның мөдире (1966–97), проф. (1997 дән), бер үк вакытта (1997 дән) Икътисад, идарә итү һәм хокук ин-тында (Казан) финанс менеджменты каф. профессоры. Хезмәтләрендә Р. колхозчыларны матди кызыксындыруның төрле формалары һәм системасы хужалыкның эчке хужалык исәбенә туры килергә тиешлеген нигезли. Аның катнашын-

да 1960 елларда эчке хужалык исәбе Баулы р-нының «Урал», Азнакай р-нының «Авангард», Нурлат р-нының «Дружба» һ.б. хужалыкларында кертелә. Р. эш шартлары буенча бернәш а.х. пр-тиеләре өчен икътисади үсеш моделен эшли; хужалык итүнең икътисади өлкәсендә яңа фәнни юнәлешкә — планлаштыру, фаразлау, эчке хужалык исәбенә, авыл хужалыгы б-н идарә итүнең норматив-ресурс ысулына нигез сала. «Татарстан АССРда авыл хужалыгы б-н идарә итү системасы» гәмәли кулланмасының (1968), игенчелек һәм терлекчелек системалары буенча кулланмаларның авторларыннан берсе. Ф.К.Мусин б-н бергәләп «Дәүләт сатып алуларын (дәүләт заказын) планлаштыру буенча методик тәҗминнәр» эшли. Ул респ-ка терр-ясендә 1966–90 да гәмәлдә була. Агросәнәгать комплексының икътисади проблемаларына караган 30 дан артык китап-брошюра авторы. Медальләр, ш.и. СССР ВДНХсының бронза медале б-н бүләкләнә.

Хезм.: Стимулы и резервы эффективности производства. К., 1977; Нормативная основа экономического стимулирования. М., 1989; Хозрасчёт на предприятиях агропромышленного комплекса. К., 2002 (автордаш); Рынок земли: проблемы, поиск, решения. К., 2005 (автордаш); Факторы корпоративной устойчивости. К., 2006 (автордаш).

**«РАБОЧЕЕ ВОЛЯ»** («Эшчеләр иргә»), көндәлек ижтимагый-сәси, әдәби газета. Казан губкомы меньшевиклар партиясә органы. «Рабочее дело» г-тасының давамчысы. 1918 елның 28 маеннан 19 июненә кадәр Казанда рус телендә нәшер ителә, барысы 19 саны чыга. Нашире — С.А.Пионтковский (псевд. «С.П.»), мөхәррире — С.М.Ефимов. Актив авторлар арасында — Ж.Алкин, С.Белов, М.Брук, О.Вегер, А.Визгалик, Б.Горев, С.Казанский, И.Катин, А.Лаптев, Б.Нелидов, Н.Ростов, А.Рясов. Шагыйрь С.Лесной шигырьләре басыла. Редакция большевикларга каршы позициядә тора, большевикларны рев-циягә, эшче класска хыянәт итүдә, Гражданныр сугышын башлап жибәрүдә гаепли; газетада Учредительләр жыены чакырылышын хуплауга, гражданнык ирген кире кайтаруга һәм демократик хөкүмәт булдыруга чакырган язмалар басыла. Эшче һәм солдат депутатларының Казан Советы боерыгы б-н ябыла, нашире һәм мөхәррире губерна революцион трибуналы приказы б-н кулга алына. Чех-словак корпусы һәм Халык армиясе частылары Казанны алганнан соң, газета «Рабочее дело» исеме б-н кабат чыга башлый.

Әд.: Мухарямов М.К. Октябрь и национальный вопрос в Татарии. К., 1958; Насыров Т.М. Октябрь и печать Татарии. К., 1975; Литвин А.Л. Пионтковский Сергей Андреевич // Возвращённые имена: Док. очерки. К., 1990. Т.М.Насыров.

**«РАБОЧЕЕ ДЁЛО»** («Эшчеләр гәмәле»), көндәлек ижтимагый-сәси газета. РСДРПның Казан бюросы органы. *«Казанская рабочая газета и известия совета солдатских и рабочих депутатов»* г-тасының давамчысы. 1917 елның 9 ноябрәннән 1918 ең 18 маена кадәр Казанда рус телендә нәшер ителә, барысы 135 саны чыга. Нашире һәм мөхәррире — Б.Н.Нелидов; 1918 ең апреленнән маена кадәр күпчелек саны А.О.Рясов редакциясендә чыга. 1918 ең апрелендә өч кушымта саны («Вечерняя газета») басыла. Актив авторлар арасында — М.Борисов, М.Брук, А.Визгалик, Ю.Деник, Г.Кипень, П.Левичкий, С.Маркин, Б.Нелидов, Т.Полук, Б.Поневецкий, А.Трояновский, Р.Шанин, А.Эрдели. Төп рубрикалары: «Рәсми булек», «Партия тормышы», «Эшче тормышы», «Кооператив тормышы», «Сугыш», «Чит илләрдә», «Россия буйлап», «Губерна буйлап», «Икътисади хроника», «Театр һәм музыка». Газета большевикларны Учредительләр жыенын куып тараткан, Брест сохлыгы төзегән һәм демократик матбуатны эзәрлекләгән өчен танкыйтлы. Казан Советы башкарма ком-ты карары б-н ябыла. Соңгы саны «Илне һәм революцияне үлемнән бары бөтен демократиянең берләшүе һәм дустанә ижади эше генә коткара ала. Социализмга юл демократия аша гына ята. Көч куллану һәм зольым бетсен. Бетсен Гражданныр сугышы! Яшәсен Учредительләр жыены!» өндәмәсе б-н чыга. Ябылып ун көн узганнан соң, «Р.д.»ның давамчысы — 19 саны чыгуга, ш.у. хөкүмәт тарафыннан ябылган *«Рабочая воля»* г-тасы басыла башлый. 1918 ең жәндә Казан Чех-словак корпусы һәм Халык армиясе кулына күчкәннән соң, «Р.д.» г-тасы Казан меньшевиклар губерна ком-ты органы буларак кабат басыла башлый (1918 ең 9 августыннан 10 сентябрәңә кадәр чыга; 23 сан, мөхәррире — Б.Н.Нелидов. Газетада яңа рубрикалар барлыкка килә: «Яңа властының программасы һәм эше», «Халык армиясе фронты», «Халык властен саклау өчен барыгыз да коралга!» дигән өндәмә б-н чыккан соңгы санында меньшевикларның Казан губерна ком-тының һәр эшче «социализм патшалыгына барган юлны чыгарган Халык армиясе сафларына кулга корал тотып кушылырга» тиеш, дигән мөрәжәгәте басыла. Казанны Кызыл Армия алганнан соң, газета басылудан туктый.

Әд.: Первый год пролетарской революции: Сб. док. и материалов. К., 1933; Мухарямов М.К. Октябрь и национальный вопрос в Татарии. К., 1958; Насыров Т.М. Октябрь и печать Татарии. К., 1975. Т.М.Насыров.

**«РАБОЧИЙ»** («Эшче»), Казан губернасындагы беренче большевиклар газетасы. РСДРП(б)ның Казан ком-ты органы. 1905 елның 3 июленнән сентябрәңә кадәр Казан-

да рус телендә яшерен рәвештә басыла, барысы 3 саны чыга; 1908 нең мартында янадан нәшер ителә, 3 саны дөнья күрә. Басма 1905 нең февралендә Казанга килгән Я.М.Свердлов башлангычы б-н басыла башлый. Газетада большевикларның программасы һәм тактикасы, рев-циядә пролетариат өстенлеге идеясе, эшче сыйныф һәм крәстияннәр берлеген ныгыту мөһимлеге аңлатыла; илнен эре сәнәгат үзәкләрендәге рев-ция вакыйгалары турындагы язмалар даими рәвештә басыла; эшчеләрнең баш күтәрү хәрәкәте, Казан губернасы крәстияннәре арасындагы чалыш яктыртыла, самодержавие-алпавыт строен бәрәп төшерүгә өндәү янгыры. Материаллар имзасыз басыла, күп кенә мәкаләләрнен авторлары, фаразланганча, большевикларның Казан ком-ты әгъзалары В.В.Адоратский һәм Н.Н.Накоряков була. 1908 дә янадан чыгара башлау Казан большевикларының революцион хәрәкәтнең кимүе шартларында халык арасында пропаганда алып бару теләге б-н аңлатыла. Беренче санның «Агымдагы мизгел һәм безнең мәсьәләләр» дигән баш мәкаләсе: «рев-ция дөвам итә»; большевиклар нәкъ менә коммунистлар партиясе Россия пролетариатын оештыручы төп көч булып тора, дип асызыкый; Казан ком-ты эшчеләргә РСДРПның унъеллыгын бәйрәм итү мәрәжәгәте б-н чыга. Газета эшчеләрне актив хәрәкәткә һәм самодержавиегә каршы көрәшкә довам итәргә чакыра, укучыларын II Интернационалның Штуттгарт конгрессы йомгалары, РСДРП(б) УКның «Профессиональ союзлар турында»гы резолюциясе, УКның «3 нче Дәүләт Думасында социал-демократик фракция эшчәнлеге турында»гы хаты б-н таныштыра. «Православие чиркәве нәрсә ул» («Что такое православная церковь»), «Христианлык һәм социализм» («Христианство и социализм») дигән мәкаләләр дини иллюзияләргә, христианлык б-н социализмны берләштерүгә омтылуларга каршы юнәлдерләнә.

Әд.: На ф и г о в Р.И. Казанская социал-демократическая организация в 1907–1914 гг. К., 1961; Му л л и н а Л.Б. Печать Казанских большевиков в 1905 г. Дис. ... К., 1966; Очерки истории партийной организации Татарии. К., 1973.

Р.А.Айнетдинов.

**«РАБОЧИЙ»**, газета, к. «Республика Татарстан».

**«РАБОЧИЙ ХИМИК»** («Эшче химик»), тармак журналы. Бөтенроссия эшче-химиклар берлегенә Татарстан өлкә бүлегә (БЭХБТӨБ) органы. 1922 елның маеннан октябренә кадәр Казанда рус телендә басыла, барысы 5 саны чыга. Журнал БЭХБТӨБ идарәсе тарафыннан нәшер ителә һәм редакциялә. Мәкаләләр ТАССРның химия сәнәгатә үсешенә, тармакның аерым заводлары (Бондлог, Казан дары, Кокшан һ.б.) хәленә багышлана. Пр-тиеләрдә фабрика-завод ком-тлары эшен оештыру, тариф-икътисад сәясәте, хезмәтне саклау, хезмәт дисциплинасы торышы, социаль иминиятләштерү мәсьәләләре жентеклән яктыртыла. БЭХБТӨБнең жирле бүлекләре һәм үзек органнарның карарлары басыла, 5 нче санда Татарстанның химия сәнәгатә эшче һәм хезмәткәрләре-

нең 4 нче өлкә съезды материаллары дөнья күрә. Редакция тармак хезмәткәрләренә ашханәләре, балалар бакчалары, эшче клублары, ял йортлары эшчәнлеген күзәтә. Химия сәнәгатә кадрларының проф.-техник белемен, квалификациясен күтәрү, мәдәни-агарту эшен жайга салу мәсьәләләре еш күтәрелә.

Р.А.Айнетдинов.

**РАВЬЛЕВ** Габделхәмит Зариф улы (15.10.1932, Казан), вет. вирусологы, вет. фән. д-ры (1977), проф. (1983), ТАССРның, РСФСРның атказ. фән эшлеклесе (1983, 1990), ТР ФАнең хакыйкый әгъзасы (1995). Казан вет. ин-тын тәмамлаганнан соң (1960), Аксубай р-нының «МЮД» дунгыз үрчетү с-зында баш вет. табибе булып эшли. 1964 елдан Казан вет. ин-тында: өлкән фәнни хезмәткәр, вирусология лаб-ясе мөдире. 1984 тән Бөтенроссия вет. фәнни-тикшерену ин-тында: директор (2004 кә кадәр), вирусология лаб-ясе мөдире (2007 гә кадәр). 2007 дән «Россельхознадзор»ның «Татарстан төбәкара ветеринария лабораториясе» федераль дәүләт учреждениесе фәнни консультанты. Фәнни тикшеренүләренә төп юнәлешләре вируслы һәм хламидиозлы инфекцияләргә диагноз кую өчен препаратлар уйлап табуга, гамәли вет. һәм мед. сәнәгатә өчен норматив-техник документлар эшләүгә карый. Уйлап табуга 58 авторлык таныклыгы һәм 8 патенты бар. ТР Дәүләт премиясе лауреаты. «Почёт билгесе» ордены б-н бүләкләнә.

Хезм.: Хламидиозы сельскохозяйственных животных. М., 1984 (автордаш); Ветеринарная радиология. К., 2000 (автордаш); Патоморфогенез сибирской язвы. М., 2002 (автордаш).

Әд.: Казанская государственная академия ветеринарной медицины (1873–2006). К., 2006.

**РАВЬЛЕВ** Рөстәм Хәмит улы (28.9.1963, Казан), вет. эпизоотологы, вет. фән. д-ры (1999), проф. (2000), ТР Дәүләт бүлгә лауреаты (1995). Казан вет. ин-тын тәмамлый (1985). 1987 елдан Казан вет. медицинасы академиясендә: ассистент, өлкән укугучы, вак хайваннар патологиясе (1999–2005) һәм эпизоотологиясе (2005 тән) кафедралары мөдире, бер үк вакытта стандартлаштыру һәм сертификацияләү ф-ты деканы (2001–04), 2016 дан ректор. Фәнни-тикшерену эшләренә юнәлеш — ерткыч хайваннардагы хламидиоз авыруын алдан кисәтү һәм дөвалу, диагностиканың яңа чараларын эзләү. Уйлап табуга 7 авторлык таныклыгы һәм патенты бар. Р. диагностик жьелмалар, терапевтик биопрепаратлар, вакциналар эшлөүдә катнаша.

Хезм.: Хламидиоз животных. К., 2004; Хламидиоз собак и кошек. М., 2006; Токсоплазмоз домашних плотоядных животных. К., 2008 (автордаш).

Әд.: Казанская государственная академия ветеринарной медицины (1873–2006). К., 2006.

**РАГИНОВ** Иван Сергеевич (8.9.1974, Казан), нейрогистолог, мед. фән. д-ры (2007). Казан мед. ун-тын тәмамлаганнан соң (1997), шунда ук, гистология кафедрасында эшли. 2002–04 елларда Португалия һәм Германия нейробиолог. үзәкләрендә фәнни командировкада була. Хезмәтләре периферик нерв системасы регенерациясенә, тычканнарда ут-ракса нервының травмадан соңгы регенера-

циясендә транстиретинның ролен өйрәнүгә карый. «Периферик нервның травмадан соңгы регенерациясен күзәнәк технологияләре куллануы стимуллаштыру» хезмәте өчен — РФ Президенты бүләге (2006), «Нейраль кәүсә күзәнәкләр трансплантациясе шартларында күсәдә утракса нервның травмдан соңгы регенерациясе» фундаменталь хезмәте өчен ТР ФА бүләге (2006) бирелә.

Хезм.: Роль транстиретина в посттравматической регенерации седлищного нерва мыши // Морфология. 2004. Т. 126, № 6; Выживание и фенотипические характеристики аксотимированных нейронов в спинальных ганглиях // Нейронаучный журн. поведенческой физиологии. 2005. Т. 35, № 5; Эффект ксидедона на кальциевые токи в пиррамидных нейронах энторинального кортекса // Эксперим. и клинич. фармакология. 2006. Т. 69, № 1.

**РАГОЗИНО** авылы, Мамадыш р-нында, Мамадыш шәһәрненнән 25 км көньяк-көнбатыштарак, Пакшин елгасы буенда. 2010 елда 152 кеше (руслар) яши. Халкының төп шөгыле — кырчылык, терлекчелек. Башлангыч мәктәп-балалар бакчасы, клуб, китапхана. 17 йөзнен 2 нче яргысында нигез салына. 18 йөздә — 19 йөзнен 1 нче яргысында халкы дәүләт крәстияннәре катлавына керә, игенчелек, терлекчелек б-н шөгыльләнә. 20 йөз башында Р.да чиркәү-приход мәктәбе (1884 тә ачыла), 3 вак-төякләр кибете эшли. Бу чорда авыл жәмәгатенә Иман Жире 971 дис. тәшкил итә. 1920 гә кадәр Казан губернасының Мамадыш өязе Троица-Сәкинәс волостенда, 1920 дән ТАССРның Мамадыш кантонында, 1930 ның 10 августынан Мамадыш р-нында. Халык саны: 1782 дә — 174 ир-ат; 1859 да — 597, 1897 дә — 786, 1908 дә — 1006, 1920 дә — 940, 1926 да — 1050, 1938 дә — 934, 1949 да — 455, 1958 дә — 411, 1970 тә — 373, 1979 да — 307, 1989 да — 378, 2002 дә — 255 кеше.

**РАДБИЛЬ** Оскар Самойлович (27.8.1919, Киев — 18.3.1993, Мәскәү), терапевт, мед. фән. д-ры (1960), проф. (1962), ТАССРның атказ. фән эшлеклесе (1970). 1941 елда Киев мед. ин-тын тәмамлаганнан соң, 1942–46, 1957–73 та Казан ГИДУВында эшли, 1957 дән 2 нче терапия каф. мөдире; 1946–56 да (бүленеп) СССР МФАнең довалуа тукулануы клиникасында, Витаминология ин-тында, Бөтенроссия дару һәм хуш исле үләннәр фәнни-тикшерену ин-тында (Мәскәү). 1973–88 дә СССР Сәламәтлек саклау министрлыгының Бөтенсоюз мед. мәгълүматы фәнни-тикшерену ин-тында бүлек мөдире. Хезмәтләре гастроэнтерологиягә, ашказаны жәрәхәтен, бавыр һәм үт юллары хроник авыруларын өйрәнүгә карый. Совет эндокрин гастроэнтерологиясенә нигез салучыларның берсе.

Хезм.: Кора надпочечников и язвенная болезнь. К., 1967 (автордаш); Болезни желудка. К., 1971 (автордаш); Эндокринная система и желудок. К., 1973 (автордаш); Фармакологические основы лечения болезней органов пищеварения. М., 1976.

Әд.: Памяти Оскара Самойловича Радбиля // Терапевт. архив. 1993. № 12.

В.Ф.Боговянский.

**РАДЗИЕВСКАЯ** Софья Борисовна (12.6.1892, С.-Петербург — 17.7.1989, Мәскәү), язучы. Петроградта Бестужев Югары курсларын тәмамлый (1918). Урта Азиягә, Себер, Манчжурия, Урал, Кавказга экспеди-

цияларда катнаша. Ташкентта үсемлекләрне саклау ин-тында (1925–33), Мәскәүдә СССР Жир эшләрне халык комис-тында эшли (1934–36). 1937 елдан Казанда: элеваторда, азык-төлек складларында инспектор-энтмолог (1937–42), 1944–49 да житештерү өлкәсендә химик булып эшли. 1950–58 дә Респ-ка лекцияләр бюросында методист, Казан ун-ты фәнни китапханәсенен кулъязмалар бүлеге мөдире. 1986–88 дә Севастопольдә, 1988 дән Мәскәүдә яши. Китапларының күп өлеше балалар өчен язылган (төп тема — табигать). «Хайваннар турында хикаяләр» («Рассказы о животных»), «Пуш» (икесе дө Таш., 1932), «Сазлык Робинзоннары» («Болотные Робинзоны», 1959), «Алтын эзләр» («За золотом», 1962), «Балалар, сезнең өчен!» («Для вас, ребята!», 1965), «Пум» (1966), «Рам һәм Гау» («Рам и Гау», 1967), «Батырлык утравы» («Остров мужества», 1969), «Буй-буй сырт» («Полосатая спинка», 1979) һ.б. китаплар авторы. Р.ның хикәя һәм повестлары үсемлекләр, хайваннар, төрле табигать күренешләре турында мавыктыргыч бай мәгълүмат бирә. Халыклар дуслыгы орденны б-н бүләкләнә (1982).

Ә с ә р: Избранное. К., 1972; Повести и рассказы. К., 1982.

Әд.: И х с а н о в а Л. Олы бәхет иясе: Софья Радзиевскаяга 90 яшь // Казан утлары. 1982. № 6; А х у н о в Г. Родник добра: К 90-летию со дня рождения С.Б.Радзиевской // Лит. Россия. 1982. 2 июля. Р.П.Мусабаева.

**РАДИМОВ** Павел Александрович (11.9.1887, Рязань губ., Зарайск оязе Ходяинов а. — 12.2.1967, Мәскәү өлкәсе Хотьково ш.), һәмкышы, шагыйрь, жәмәгать эшлеклесе. Зарайск руханилар уч-шесендә, Рязань руханилар семинариясендә укый. 1905 елда Мәскәүдә Большаков студиясендә һәмкыш дәресләре ала. 1906–31 дә — Казанда (бүленеп). 1911 дә Казан ун-тының тарих-филол. ф-тын тәмамлый. 1912–23 тә Казан сәнгать мәктәбендә сәнгать тарихын укыта. 1918–22 дә ТАССР Халык Мәгарифе комиссариатында сыңлы сәнгать бүлеге инструкторы һәм мөдире була, Казанда Беренче түрлүсез картиналар күргәзмәсен оештыра. АХРРны оештыручылардан һәм эгъзаларынан берсе (1922), ТатАХРРның 1 нче рәисе (1923). Күчмә сәнгать күргәзмәләре ширкәте эгъзасы һәм рәисе (1914; И.Е.Репин һәм В.Д.Поленов тәкъдимнәре буенча кабул ителә). Рәссамнар берлеге эгъзасы (1933). Р. Казан һәм Идел буе шәһәрләренә сәнгать тормышына лаеклы өлеш кертә. 1922 дә Мәскәү өлкәсенә барып урнаша. Ил буйлап ижади сәфәргә чыга: Төркмәнстанда, Белоруссияда, Үзбәкстанда, Чувашиядә була. А.В.Луначарский, М.В.Фрунзе, С.М.Будённый, К.Е.Ворошилов портретларын ижат итә. Һәмкыш өлкәсендә соңгы чор «күчмәлек» традицияләре юнәлешен аякый. 1910–20 елларда Р. ижатында халык образлары, бәйрәмнәре һәм горф-гадәтләр темасы өстенлек итә; әсәрләре көнкүрештәге этнографик детальләрен ачык, бай колоритлы төгәл күчәрмәсе буларак аерылып торалар: «Мичкә ясаучы», «Казан янындагы Кокушкино авылы», «Өйдә», «Эстәрлетамак янындагы Башкорт иле» (барысы да —

1910 елларда). Казан чорында — «Кечкенә ишегалды» (1919), «Татар ишегалды» (1920) пейзажлары, «Кое янында», «Татар малае», «Көтүче татар» (1922–27), «Татар авылы» (1915), «Чыптага төренгән кешеләр» (1922–27) жанрлы картиналары языла. Р. — совет тематик картиналар жанрына нигез салучыларның берсе, сәяси тормыш, Гражданнар сугышы, Идел буендагы ачлык, ТАССРда һәм Мари автономияле округында колхозлар, фабрикалар оештыру темаларына әсәрләр ижат итә: «Коминтернның



П.А. Р а д и м о в. «Кечкенә ишегалды». «Мари этюдлары» сериясенән. 1919. ТР Дәүләт сыңлы сәнгать музейе.

II конгрессында Троцкийның чыгышы», «Коминтернның соңгы конгрессында В.И.Ленинның чыгышы» (икесе дә — 1927), «Хороход» картинасына Казан янындагы Шербаковка авылында язылган этюдлар (1928). 1930 еллардан башлап, Урта Азиягә, Россиянә Урта полосуна, Мәскәү өлкәсенә багышланган пейзажлар циклын ижат итә: «Абрамцево» (1932), «Аннаудагы мәчет» (1934), «Хива дәрвише», «Фирузәдә таң ата» (икесе дә — 1935), «Троица-Сергий лаврасы» (1944), «Ясная Полянадагы Волконский йорты» (1952) һ.б. 1912 дә Р. шагыйрь буларак чыгыш ясыи; аның шигири таланты А.М.Горький, В.Я.Брюсов, Н.С.Гумилёв тарафыннан билгеләп үтелә. Р. шигириятендә Россия авылы, тасвирлы пейзаж лирикасы өстенлек итә («Болын аятьләре», 1912; «Жир чапаны», 1914 һ.б. аяктыклар).

Казан рәссамнары (1908 дән), Күчмә сәнгать күргәзмәләре ширкәте (1912 дән), АХРР (1922 дән), совет сәнгатенә чит илләрдәге (Венеция, Лондон, Берлин, Мюнхен, Кельн, Стокгольм, Нью-Йорк шәһәрләре) күргәзмәләрендә катнаша. Шәхси күргәзмәләре 1933 һәм 1962 дә уздырыла (Мәскәү).

Р.ның әсәрләре Третьяков галереясендә, Рус музейендә, Россия СА музейендә, ТР Дәүләт сыңлы сәнгать музейендә, Чуаш сәнгать музейендә, Луганск сәнгать музейендә (Украина), шәхси тупланмаларда саклана. Р. портретларын Н.И.Фешин, Л.Пузовкин ясыи.

Х э з м.: Старик и липа, или Отчего по свету пошли медведи: Вотская сказка. К., 1922; Телега. М., 1926; Ливень: стихи и пейзажи. М., 1962; О родном и близком. М., 1973.

Әд.: П е р е л ь м а н В.Н. Живопись П.А.Радинова. М., 1926; Г л и н к и н М.Д. П.А.Радинов.

М., 1960; К л ю ч е в с к а я Е.П. Изящные искусства в Казанском университете. К., 2008.

Е.П.Ключевская.

**РАДИОМЕТЕОР АСТРОНОМИЯСЕ**, астрономия һәм радиопизиканың Жир атмосферасына килеп кәргән космик жисемнәрен плазмалы (ионлашкан) эзләрен радионалымынар (радиолокация һәм ионосфераны авыш зондлау) ярдәмендә тикшерә торган бүлеге. Радиолокаторлар өчен — 25–41 МГц диапазонындагы, метеор-ионосфера радиотрассалары өчен 8–45 МГц диапазонындагы радиоешлыклар иң нәтижәле үлчәү ешлыклары булып санала. Р.а космик кискәкчәләрнең (радиантларның) массасы, тизлеге, килү юнәлеше турында мәгълүмат алу мөмкинлеге бирә. Атмосферадагы ионлашкан метеор эзләрен радиолокацион күзәтүләренә СССРда беренче булып Казан ун-тында К.В.Костылёв үткәрә (1955). Метеор радиолокаторында (Ю.А.Пушпшев) һәм авыш зондлау алымы б-н (Н.С.Андрианов) Казан ун-тында алып барылган күпешлек үлчәүләр радиантларның (аерым кискәкчәләр һәм аларның ассоциацияләренә да, метеор агышларының да) күк сферасындагы бүленешен өйрәнү мөмкинлеген бирә. Бу нәтижәләр астрономия өчен генә түгел, космонавтика үсеше өчен дә мөһим, чөнки алар космик аппаратларның төрле үлчәмдәге төрле массалы микрометеоритлар б-н очрашу ихтималын космик аппарат орбитасының кайда булуынан чыгып бәяләргә ярдәм итә (О.И.Белькович) Жир атмосферасына югары тизлек б-н (дисталәрәк км/с) килеп кереп, метеор кискәкләре 75–105 км биеклектә берничә дистә км озынлыктагы беренчел туры һәм ионлашкан эзләр калдыра, бу эз уртача атмосфера жиле б-н күчә һәм турбулентлык тәэсирендә кәкрәя. Ешлыкның доплерча күчеше һәм амплитуда-вакыт характеристикасы вариантлары бирелгән биекләрдә атмосфера һәм ионосфера характеристикалары турында мәгълүмат бирә. Казан ун-ты астрономнарының хезмәтләре бу биекләрдә атмосфера циркуляциясенен дүкынча һәм турбулент вариацияләрен (Г.М.Тептин, Г.Б.Покровский, А.Н.Фәхретдинова), түбәнге ионосфераның электрон турбулент концентрациясенен спектраль һәм структур характеристикаларын (Г.М.Тептин, Ю.М.Стенин) өйрәнү мөмкинлеген бирә, шулар нәтижәсендә төрле кулланылыштагы метеор-ионосфера радиотрассаларының төп үзлекләрен билгеләү һәм аларны ышанычлы фаразлау башлана (Р.А.Курганов). Алынган нәтижәләр (метеор жисемнәрен астрономик аспектларын да кертп) метеор радиоәлемтәсе мәсьәләләрен хәл итү (К.В.Костылёв) һәм төгәл вакытны тапшыру өчен (В.В.Сидоров) кулланыла.

Әд.: К о с т ы л ь в К.В. Астрономические основы метеорной радиосвязи. К., 1970; Б е л ь к о в и ч О.И. Статистическая теория радиолокации метеоров. К., 1971; К у р г а н о в Р.А. Прогнозирование наклонного рассеяния радиоволн метеорными ионизациями. К., 1973; Т е п т и н Г.М. Структура нижней термосферы. К., 1976; Т е р т и н Г.М., S t e n i n Yu.M. Inhomogeneous structure of lower ionosphere and radio wave propagation. К., 2007. Г.М.Тептин.

«РАДИОПРИБОР», төрле радиоэлектроника системаларын проектлау, житештерү, айдалануда хезмэт күрсәтү һәм төзекләндерү б-н шөгылләнүче пр-тие. 1940 елның декабрдә Мәскәү пластмасса з-ды (294 нче з-д) буларак нигезләнгән. 1941 нең ахырында Казанга эвакуацияләнгән (1942–44 тә – 22 нче авиация з-ды ф-лы). 1949 дан п/я 423 пр-тиесе; 1966 дан хәзерге исемдә; 1970–92 дә составына Әлмәт (1967 дә нигезләнгән) һәм Лениногорск (1969) шәһәрләрдәге приборлар төзү з-длары кергән Татарстан «Р.» ЖБ; 1992 дән дәүләт пр-тиесе; 1999 дан дәүләт унитар пр-тиесе. 2000 дә акционерлаша һәм «Аэрокосмик жиһазлар» корпорациясе» АЖ составына керә, 2009 дан «Россия технологияләре» дәүләт корпорациясенен «Радиоэлектроника технологияләре» концерны составында.

Боек Ватан сугышы елларында завод самолётлар өчен текстолит детальләр, халык куллануы товарлары (савыт-саба, уенчыклар, тәймәләр) эшләп чыгара. Алдагы чорда үзгәртеп корыла, авиация радиолокацион тану (1949), якын арадагы навигация һәм жиргә утырту (1958) системалары, антенна-фидер жайланмалары (1963), телевизорлар, күчәрелмә радиолалар, радиола-магнитофоннар, көчәнеш стабилизаторлары (1950–60 еллар), телевизион приставка-селекторлар, антенналар һәм кабул итү көчәйткечләре (1979–82), самолётларның автомат режимда очышын һәм аларны жиргә утыртуны исәпләү өчен борг хисаплау машиналары (1983; аларның бер модификациясе куп айдаланулы «Буран» космик кораблендә кулланыла, 1988) житештерүне үзләштерә. Беренче эшләнмәләр лампалы схемалар б-н чыгарыла (1 нче буын), 1960–70 елларда алар модульләр һәм микромодульләр рәвешендә коелма платаларда житештерелә башлый (2 нче һәм 3 нче буыннар). Яңа продукция чыгаруны үзләштерү пр-тие майданнарын киңәйтү (1960 ка 7 тапкыр диярлек), махсуслаштырылган кою-механика производствосын төзү (1970 еллар ахыры), Казан фәнни-тикшеренү радиотехнол. ин-тын оештыру (1978), автоматлаштыру һәм механикалаштыру чараларын, ш.и. механикалаштырылган линияләр, роботлар, манипуляторлар, сонрак тармакның башка пр-тиеләрендә дә киң таралган «Ритм» житештерүне автоматлаштырылган идарә системасын (1970–80 еллар) эшләү һәм гамәлгә кертү б-н бергә алып барыла. 1940–80 елларда эшләүчеләр саны 500 дән 10 мең кешегә кадәр арта. «Р.» ЖБ илдә әйдәп баручы авиация радиотехникасы аппаратларын житештерүчеләреннән берсенә әверелә. 1980 еллар ахырынан, топ продукциягә дәүләт заказлары кимү шартларында, сәнәгый-техник приборлар, автомобиль компонентлары, халык куллануы товарлары һ.б.ны эшләү һәм житештерү гамәлгә ашырыла.

Төп (жыю-монтаж, механика, кою, штамповкалау, гальваника, инструментлар, лак-буяу, коелма платалар) житештерүдә һәм «Р.»ның башка подразделениеләрендә 1,7 мең кеше эшли (2010). Продукциянең гомуми күләменен 80% тан артыграк өлешен Рос-

сиядә һәм якын чит илләрдә житештерелгән күпчелек самолётларда, вертолётларда куела торган һәм дөньяның 30 дан артык илендә файдаланылуы борг авиация радиотехникасы комплекслары тәшкил итә. Житештерү күләменен 18% тан артыграк өлеш жылылык энергетикасында, химия, металлургия һәм нефть-газ чыгару сәнәгатендә кулланыла торган контроль һәм саклау, технол. процесслар һәм жиһазларны автоматлаштырылган идарә итү микропроцессорлы жайланмаларына туры килә. Автомобильләр төзелешен өчен тормоз системалары, тапшыру тартмалары, узеллары, артка чигенү сигнализаторлары,



«Радиоприбор» АЖнең завод идарәсе. Казан.

көзгә детальләре чыгарыла. Бронетанк техникасы өчен тележылылык автоматлары, автомобиль компьютерлары һ.б. приборлар житештерү үзләштерелә. Авиация техникасында кулланыу киңәйтү өчен житештерелә торган авиация жиһазлары камилләштерелә. Продукцияне эшләү һәм камилләштерүдә пр-тие «Радиоэлектроника» федераль фәнни-житештерү үзәге (к. *Казан радиоэлектроника институты*), Казан техник ун-ты, РФА КГҮнен Казан физика-техника ин-ты, С.-Петербург, Таганрог һ.б. шәһәрләреннән фәнни-конструкторлык оешмалары б-н тыгыз хезмәттәшлек итә. Комплектаучы детальләр һәм материаллар Казан, Сарапул, Новосибирск, Каменск-Уральский, Зеленоград, Пенза, Минск һ.б. шәһәрләр компанияләреннән китерелә. «Р.»ның житештерүдәге казынышлары «Почёт билгесе» ордены (1976), КПСС ҮК, СССР МС, ВЦСПС, ВЛКСМ ҮК, СССР Радиосәнәгать министрлыгы һ.б.ның дипломнары, грамоталары, күчмә Кызыл байрактары б-н билгеләп үтелә, 400 дән артыграк хезмәткәре дәүләт бүләкләренә лаек була, ш.и. Соц. Хезмәт Герое исеме – 1, СССР Дәүләт бүләге – 2, ТР Дәүләт бүләге – 1, Ленин ордены – 11, Октябрь Революциясе ордены – 7, Хезмәт Кызыл Байрагы ордены – 62, Халыклар дуслыгы ордены – 1, «Почёт билгесе» ордены – 75, 2 нче дәрәжә «Хезмәт даны» ордены – 5, 3 нче дәрәжә «Хезмәт даны» ордены 68 кешегә бирелә.

Пр-тие директорлары: Ф.С.Малахов (1941), И.П.Младенцев (1941–42), С.Д.Макаров (1942–44), В.Ф.Прохоров (1944–46), И.М.Шпаков (1946–59), М.С.Огородников (1959–62), В.И.Самарин (1962–66), Ю.Ф.Жамалетдинов (1966–94), Р.У.Анапов (1994–2009), Р.Н.Шәрипов (2009 дан).

С.Г.Белов.

**РАДИОТЕЛЕГРАФ ОЕШМАЛАРЫНЫҢ КАЗАН БАЗАСЫ.** Кызыл Армиянең радио белгечләрен укыту һәм радиоокемтәгә чараларын әзерләү өчен оештырылган бүлекчәсе. Ил күләмендә андый базалар Владимир, Саратов, Тверь шәһәрләрендә төзелгән була. 1919 елның 17 апрелдә Саратов шәһәрндә оештырылган база, шәһәргә Ак армия частлары һөжүме сәбәпле, Казанга күчерелә һәм 1 сентябрьдән 2 нче Р.о.К.б. дип атала башлый. Радиобаза шәһәрнең иске өлешендәге Новиковлар дачасында (хәзер Н.Ершов урамы) урнаша һәм 1923 ка кадәр эшли. Ул укыту-тәҗрибә радиостанциясе булган лаб-ядән, радиотелеграфистлар әзерли торган радио мәктәбеннән, оешмаларның дивизионыннан, радиостанцияләр төзәтү һәм жыю остаханәләреннән торыла. Р.о.К.б.ның эше Мәскәүдән Ходынка тапшыру станциясеннән Морзе коды б-н жиберелгән радиотелеграммалар кабул итүче 1 нче *Казан радио кабул итү-тапшыру станциясе* эшчәнлеген б-н килешенеп алып барыла. Базаның башлыгы итеп радионженер-сынауачы А.Т.Углов билгеләнә; базада радио белгечләре А.В.Дикарёв, С.К.Папазов, Н.Чистов һ.б. эшли. Р.о.К.б.да сүнми торган тирбәнәшләрнең лампалы тапшыргычларын куллануға нигезләнгән радиотелефон элементсенен һәм тавышны үткәргечләр буйлап тапшыруның илкүләм башлангычын тәшкил иткән тикшеренү һәм конструкторлык эшләре алып барыла. А.Т.Углов һәм З.В.Виткевич схемалары бунча (1920) 1 мең *Vm* егәрлекке бер каскадлы 10 лампалы тапшыргыч конструкцияләнгән. Беренче радиотаншыруларның радиосигналларын 65 км га, ә көчәйткечләр б-н 200 км га кадәр кабул итәргә мөмкин була. 1921 дә сүнми торган тирбәнәшләрнең радиотелефон һәм радиотелеграф режимнарында 1500 м озынлыктагы радиодулкынар б-н эшли торган 100 лампалы тапшыргыч булдырыла. Бу тапшыргыч югары ешлыклы тирбәнәшләрне көчәйтүче 3 каскад б-н эшли, алар пароходларга куелган радиостанцияләр аша Идел буе шәһәрләре б-н радиоокемтәгә тәэмин итәләр. Югары ешлык генераторларын (к. *Дикарёв көчәйткече*) куллану радиотелеграф техникасына керткән зур өлеш була. 1919–20 дә Дикарёв системасындагы 6 һәм 9 лампалы көчәйткечләр һәм 12 лампалы өч каскадлы Углов конструкциясендәге түбән ешлыклы көчәйткеч (30 *Vm* егәрлек бирүче) эшләнә. 1920 дә Р.о.К.б.да В.И.Баженов, Л.В.Виткевич һ.б. системасындагы 9 радиопеленгатор станциясе эшләп чыгарыла;



Радиотелеграф оешмаларының 2нче Казан базасы бинасы.



аларга куелган 6 лампалы көчәйткечләр 600 км га кадәр ераклыктагы дошман радиостанцияләрен табу мөмкинлеген бирә. Казан базасы Татарстанда гражданнар радиоэлементлар булдыруга зур йогынты ясы. 1920 дә ул хөкүмәт телеграммаларын кабул итә һәм тапшыра башлай; Уфа, Сембер, Оренбург, Чиләбе, Вятка, Түбән Новгород, Саратов шәһәрләре б-н радио элементлар урнаштыра. 1921 дән армия радиостанциясе тулаем Почта һәм телеграф халык комиссиона, гражданнар оешмалары һәм халык карамагына күчә. 1920–21 дә респ-каның Арча, Мамадыш, Кама Тамагы, Чистай, Лаеш, Минзәлә, Богородский, Зөя, Буа, Биләр, Тәтеш торак пунктларында кабул итүче радиостанцияләр эшли башлай; ТАССРның Почта һәм телеграф идарәсе составында радиотелеграф бүлекчәсе оештырыла, радио курслары ачыла. 1920 еллар башында Казанда Радио дуслары жәмгыяте барлыкка килә; жәмгыяте әгъзалары П.Я.Ключевский, В.М.Тимофеев, И.М.Романов, Ш.Х.Усманов, В.М.Дюков, А.Н.Плясов һ.б. радиоалгычлар, көчәйткечләр, радиожайланмалар эзерләү б-н шөгьльләнәләр, шәһәрдә радио элементлар оештыру эшендә башлап йөриләр (к. *Татарстан Республикасында радиоташырулар*).

Әд.: Орлова А.Ф. Время и связь. К., 1988; Айтуганова М. Первые опыты радиовещания в Татарстане // Тыңдагыз, Казан сөйлә! — Слушайте, говорит Казань! 1927–1997. К., 1998; Милицын Б. Радио и время // Респ. Татарстан. 2000. 10 июнь; Залаялов Р.Г. Людей связующая нить. К., 2003.

Б.Р.Милицын, Е.А.Стахов.

**РАДИОЭЛЕКТРОНИКА**, фән һәм техниканың мәгълүматны электромагнетик дулкыннар кулланып нигезендә тапшыру, кабул итү һәм үзгәртү мәсбәлләре б-н бәйләнгән өлкәләре комплексын берләштерүче термин; үз эченә радиотехниканы, электрониканы, шуларның үсеше һәм дифференциациясе нәтижәсендә бүленеп чыккан яңа өлкәләре: квант, ярымүткәргечләр электроникаларын, микро-, нано-, опто-, акусто-, криоэлектрониканы, *инфракызыл техниканы*, электрониканы һ.б.ны ала. «Р.» термин 20 йөз урталарында барлыкка килә. Р. радиопизика, каты жисем физикасы, *оптика*, механика, электротехника, автоматика һәм *техник кибернетика* б-н үзара бәйләнгән. Р. алымнары һәм чаралары хәзерге заман техниканың күп кең өлкәләрендә, халык хужалыгында, медицинада һ.б.да кулланыла. Радиоэлектрон элементлар *элемент*, телекоммуникацияләр, автоматлаштырылган идарә, *хисаплау техникасы*, *мәгълүмат технологияләре*, үлчәү һ.б. приборлар системаларының эһәмиятле состав өлеше булып тора.

1899 елда Казан инженеры А.А.Полумординов сурәтләргә электр сигналлары б-н тапшыруга патент ала. 1919–23 тә *радиотелеграф оешмаларының Казан базасында* төрле радиожайланмалар эшләү алып барыла, ерак элемент (1100 км га кадәр) радиотелефоннары, радиопеленгатор станцияләре (600 км га кадәр), А.Т.Угловның поездлар һәм пароходлар б-н элемент өчен очкынлы һәм радиотелефон станцияләре конструкциялә. 1921 дә Казан-

да, илдә беренче тапкыр, урамнарда репродукторлар куела һәм радиоташырулар трансляцияләнә. Россия Р.сына нигез салучыларның берсе — В.А.Котельников. Квант электроникасы барлыкка килүдә һәм аның үсешендә Е.К.Завойскийның 1944 тә *электрон параманетик резонанс* күренешен ачуы зур роль уйный. Р.Ш.Нигъмәтуллин беренче тапкыр (1962) электрохимик мәгълүмат үзгәрткечләр нигезендә вакланмалы интеграллаштыруга һәм дифференциаллау ирешә һәм шуның б-н фракталь радиоэлектроника барлыкка килүгә зур өлеш кертә. Казанның югары уку йортларында һәм фәнни-тикшеренү оешмаларында Р. өлкәсендә тикшеренүләр башлана һәм зур фәнни юнәлешләр билгеләнә: радиолокацион метеорология астрометриясе һәм радиоэлемент (К.В.Костылев, В.В.Сидоров, 1957), электрохимик мәгълүмат үзгәрткечләр (Р.Ш.Нигъмәтуллин, В.А.Белавин, М.Р.Васелев, 1953), *антенналар* синтезы теориясе (В.И.Поповкин, 1964), гибридык микросхемалар (Ю.П.Ермолаев, 1963) һәм лазерлар (Ю.Е.Польский, 1969) булдыру һәм кулланы, *полиауус процесслары* һәм статистик радиотехника алымнары (Ш.М.Чабдаров, 1972), ярымүткәргечләр модификацияләүнең ион-импульс алымнары (И.Б.Хәйбуллин, 1972), телекоммуникацияләр теориясе һәм техникасы (А.Ф.Надеев, 2001).

ТРда авиация һәм дингез суднолары өчен радиолокацион дәүләт тану системаларын эшләү һәм житештерү буенча илдәге иң эре комплекс барлыкка килә; аңа Федераль «Радиоэлектроника» фәнни-житештерү үзәге (к. *Казан радиоэлектроника институты*), «Радиоприбор» һәм «Элмәт «Радиоприбор» заводы» АЖЛәре һәм Казан электротехника з-ды (к. «Свияга») керә. Шулай ук ТР Фәннәр академиясендә, РФА КГУнең *Казан физика-техника институтында*, «ГИПО» ФЖБД (к. *Гамзәли оптика институты*), *Казан оптика-механика заводында*, Чистайның «Вектор» КБсында, «Электрон» з-дында һ.б.да фәнни тикшеренү, тәҗрибә-конструкторлык эшләре һәм радиоэлектрон жинәзалар житештерү гамәлләре ашырыла. Р. б-н бәйлә белгечләр буенча укыту Казан техник ун-тында, Казан (Идел буе) Федераль ун-тында, Казан энергетика ун-тында, Казан элемент электротехникумында, Казан авиация техникумында, машиналар төзү буенча укыту кластеры составына кергән һөнәри белем учреждениеләрендә алып барыла.

Әд.: Родионов В.М. Зарождение радиотехники. М., 1985; Формирование радиоэлектроники. М., 1988; Современная радиоэлектроника (50–80-е гг.). М., 1993; Бойко Б.П. Основы радиоэлектроники: В 2 ч. К., 2001–06; Застева М.Ю. Основы радиоэлектроники и связи. К., 2005; Быховский М.А. Пионеры информационного века: История развития теории связи. М., 2006; Потапов В.А., Гильмутдинов А.Х., Ушаков П.А. Фрактальные элементы и радиосистемы. Физические аспекты. М., 2009.

«РАДИОЭЛЕКТРОНИКА», к. *Казан радиоэлектроника институты*.

**РАДИЩЕВ** Александр Николаевич (20.8.1749, Мәскәү — 12.9.1802, С.-Петербург), революцион фикер иясе, язучы. Татар

бәге Кунай нәселенән. «Ирекледек» («Вольность», 1783), «Ф.В.Ушаков тормышы» («Житие Ф.В. Ушакова», 1789), «Петербургтан Мәскәүгә сәяхәт» («Путешествие из Петербурга в Москву», 1790) әсәрләрендә патша хакимиятен һәм крепостной хокукны тәнкыйтә. 1790 елда



А.Н.Радищев.

Себергә (Илим төрмәсе) сөрелә. Сөргенгә барышлы һәм кайгышлы Идел һәм Кама буйлап Пермь аша бара. Юлда алган тәэсирләр «Себергә сәяхәт язмалары» («Записки путешествия в Сибирь», 1906 да басылган), «Себердән сәяхәт язмалары» («Записки путешествия из Сибири», 1797, 1907 да басылган) китапларында чагылдыра. Беренче китабында Вятка елгасы, Арча, Казан шәһәрләре, татарлар һ.б. Идел буе халыклары турында мәгълүмат урнаштырылган, икенсендә Алабуганың истәлекле урыннары (Шайтан каласы), «юлда очраган табигать матурлыклары» («Осланда: кичка таба биек тауга мендек, аннан бик матур манзара ачыла») жентеклән тасвирлана, 1797 нең 25 маеннан 9 июненә кадәр Казанда булып, анда алган тәэсирләр б-н уртаклаша («... сокланып шөһәр буйлап йөрдәм... Арча кырында атна буе бөйрәм булды... Болак күле, андагы коймәләр... Казансудагы Адмиралтейство бинасы... Күкерт заводы. Кремль, Болактагы пристань... Уң якта Казансуның бормалы ермактары, аннан ерак түгел тау башындагы кие ағачлар арасында Елантау монастыренң чиркәү манаралары күренә; монастырь арьягында Казан манзарасы ачыла. Иң алда ак кремль диварларының бойницалары; кремль тирәсендә төрле корымалар, өйләр башлана...»).

Әсәр.: Полн. собр. соч.: В 3 т. М.—Л., 1938—52. Әд.: Знаменитые люди о Казанском крае. К., 1990.

Б.А.Канеев.

**РАДИЩЕВ РАЙОНЫ**, Ульянов өлкәсендә коньягында урнашкан. Майданы — 1636 км<sup>2</sup>. Үзәге — шәһәр тибындагы Радищев посёлогы (элек Дворянская Терешка; Ульянов шәһәрнән 238 км коньяктарак). Халкы — 13109 кеше (2013), татарлар — 1506 кеше (2010). Алар тулланып — район үзәгендә (1539 кеше), сирәгрәк Богдановка, Югары Маза, Калиновка, Кубра, Яңа Дмитриевка, Ореховка авылларында, Октябрьский посёлогында һ.б. торак пунктларда яшиләр. Р.р. территориясе Идел буе Болгар дәүләте һәм Казан ханлыгы, 16–17 йөзләрдә нугай татарлары, калмыклар, кыргыз-кайсаklar (казаклар) йогынтысындагы зонага керә. Утрак халык, ш.и. татарлар, 17–18 йөзләрдә Сембер, Сызрань–Пенза һ.б. чик буе киртәләре төзелгәннән соң килеп урнаша. 1722 елда район терр-ясеннән агучы Терешка елгасы тирәсендәге жирләрне, башка йомышлы кешеләр б-н бергә, татар морзалары да ала. Хәзерге вакытта (2002 дән) Р.р.нда татар милли-мәдәни автономиясе эшли. Татар теле һәм мәдәнияте көннәре, Сабан туге үткәрелә. Бог-



В.В. Радлов.

дановка авылында «Дуслык» хатын-кызлар фольклор төркеме (1930 дан), шәһәр тибындагы Радищево посёлогында мәчет (2007 дән) эшли. Р.р.нда жәмәгать эшлеклесе Н.Ф.Габдрәшитова, хокук фән. д-ры В.А.Сәфәров туган.

**РАДЛОВ** (Radloff) Василий Васильевич (Фридрих Вильгельм) (5.1.1837, Берлин — 12.5.1918, Петроград), шәркыятче галим, төрки телләр белгече, тел галиме, этнограф, археолог, тәржемаче, Петербург ФА академигы (1884). Берлин ун-тын төмамлыгы (1858). 1858 елдан Россияда. 1859–71 елларда Барнауль шәһәрндә яши. Алтай, Себер, Казакстан һәм Урта Азия буйлап экспедицияләрдә йори; төрки халыкларның телләре, фольклоры, этнографиясе, археологиясе буенча материал туплай. 1871 дән Казанда: Казан уку-укугы округының татар, башкорт, казак мөктәпләре инспекторы (1872 дән). 1884 тән С.-Петербургта: Петербург ФАнең Азия (1885–90), антропология һәм этнография (1894–1918) музейлары директоры. Урта һәм Көнчыгыш Азияне өйрәнү буенча Рус ком-тын оештыруны башлап йөрүче һәм рәисе (1903–18). 1891 дә Петербург ФАнең Монголиягә Орхон экспедициясе б-н житәкчелек итә, 1898 дә Узәк Азиягә Турфан экспедициясен оештыра, аның башында танылган археолог һәм этнограф Д.А.Клеменц тора. Беренчеләрдән булып борынгы төрки *Орхон-Енисей ташызма ядкәрләре* укып чыга, борынгы уйгыр ядкәрләрен өйрәнә һәм бастырып чыгара башлай. Р. — төрки телләрне чагыштырма-тарихи өйрәнүгә нигез салучыларның берсе («Төньяк төрки телләрнең чагыштырма грамматикасы» — «Сравнительная грамматика северных тюркских языков», Лейпциг, 1882; «Монголиянең борынгы төрки ташызма ядкәрләре» — «Древнетюркские надписи Монголии», 1–2 чыг., СПб., 1894–95; «Төрки телләр морфологиясен тасвирлауға кереш фикерләре» — «Вводные мысли к описанию морфологии тюркских языков», СПб., 1911). Алтай һәм Көнбатыш Себер төрки халыкларына караган төрле лингвистик, фольклор, этнографик материал туплый һәм бастыра («Төрки кабиләләренң халык әдәбияты үрнәкләре» — «Образцы народной литературы тюркских племен», 1–10 кис., СПб., 1866–1907), «Төрки телләр сүзлегә тәҗрибәсе» («Опыт словаря тюркских наречий», 1–4 т., М., 1888–1911) дип аталган күптомлы хезмәтне бастырып чыгара. Гомуни һәм төрки тел белеменә, төрки телләр этногенезына, классификациясенә, тарихи диалектологиясенә, төрки текстология, фольклористика,

этнография, археологиягә багышланган фундаменталь хезмәтләр авторы.

Хезм.: О языке куманов. СПб., 1884; Памятники уйгурского письма. Л., 1928.

Әд.: Тюркологический сборник: Памяти В.В.Радлова посвящается. М., 1972; Кононов А.Н. История изучения тюркских языков в России: Дооктябрьский период. Л., 1982; Решетов А.М. Академик В.В.Радлов: востоковед и музеевед // Радловские чтения — 2002: Материалы годичной науч. сессии. СПб., 2002; Закирова Л.Н. Лингвистическая деятельность В.В.Радлова в 1871–1884 гг.: Автореф. дис... К., 2012; Матвеева П.А., Резван Е.А. «Камень на дороге времени» к 175-летию В.В.Радлова // Урало-алтайские исследования. 2012. № 1.

«РАДОНЬ», көзгә арыш сорты. 1998 елда Татарстан а.х. фәнни-тикшеренү ин-тында М.Л.Пономарёва, С.И.Пономарёв һәм Р.Ә.Әсретдинова тарафыннан «Новозыбковская 150», «Саратовская 5», «Радима» сортлары катнашында жирле селекционенң иң яхшы сорт үрнәкләре б-н гибридларны юнәлешле сәркәләндерү алымы һәм катлаулы гибрид популяциясеннән даими сайлап алу югы б-н чыгарыла. Диплоид форма. Башагы озынча-эллиптик формада, уртача озынлык һәм тыгызлыкта, сорғылт-сары төстә. Кылычлары уртача озынлыкта, ярым таралучан, тыгыз, сары. Башак тәңкәсе уртача озынлыкта, ланцетсыман, бик очлы. Бөртеге эре, сорғылт-сары, ярымачык, 1000 бөртектән авырлыгы 32–38 г. Сортның морфологик үзенчәлекләре: сары кунлык куге яшел яфрагы, бөртектәләре төкле, тирән буразналы. Уртача өлгерешле; вегетация чоры 319–340 көн. Биеклеге 106–122 см, сабагы нык, сөрлегүгә бирешми. Салкынга чыдам; икмәк пешерү сыйфатлары яхшы. Сынаулар нәтижәсе буенча 2001 дән «Р.» дүләт сортлар реестрына кертелгән, Урта Идел буге (ТР, Пенза өлкәсе), Идел-Нократ һәм Урал төбәкләрендә чәчүгә рохсәт ителә.

**РАДЦИГ** Юрий Антонович (6.9.1900 — 1.8.1976, Казан), төзелеш механикасы өлкәсе галиме, техник фән. д-ры (1959), проф. (1959), ТАССРның атказ. фән һәм техника эшлеклесе (1970). Казан ун-тын (1925), Казан коммуналь төзелеш инженерлары ин-тын (1935) төмамлай. 1918–30 елларда Казан мөктәпләрендә, пед. техникумда, РСФСР Мәгариф халык комис-тының Баш сәяси мәгариф ком-ты курсларында укыта, Казан шәһәр астрономия обсерваториясендә эшли. 1930–32 дә Казан энергетика ин-тында. 1932–76 дә Казан авиация ин-тының материаллар каршылыгы каф. мөдире. Хезмәтләре оптималь конструкцияләр проектлаштыруга карый. Р. махсус матем. аппарат — көзгедәй (модуляр) функцияләр теориясен эшли, статик билгеләнми торган ферма һәм балкаларны исәпләү алымнарын тәкъдим итә. Ике Хезмәт Кызыл Байрагы ордены, медальләр б-н бүләкләнә.

Хезм.: Решения алгебраических уравнений методами многомерной геометрии // Тр. Казан. авиац. ин-та. 1949. Вып. 23; Основные положения теории зеркальных функций // Тр. Казан. авиац. ин-та. 1958. Вып. 33–34; К вопросу о построении практических методов расчёта статически неопределимых балок наименьшего объёма // Тр. Казан. авиац.

ин-та. 1963. Вып. 77; Статически неопределимые фермы наименьшего веса. К., 1969.

**РАДЦИГ** Юрий Юрьевич (12.11.1936, Казан — 16.12.2010, Бөек Новгород ш.), радиоэлектроника өлкәсе галиме, югары белем бирүне оештыручы, техник фән. д-ры (1972), проф. (1973), РФнең атказ. фән эшлеклесе (1999). 1959 елда Казан авиация ин-тын төмамлаганнан соң, шунда ук эшли, радиоидарә каф. мөдире (1971–77). 1977 дән Новгород политехник ин-тында (хәзер Новгород ун-ты), ректор (1977–82), радиотехниканың теоретик нигезләре каф. мөдире (1977–93), теоретик һәм махсус физика каф. профессоры (1993 тән). Симметрик тасмасыман сызыклар ярдәмдә күп ноктадан ярсытыла торган үтә югары ешлыклы кәкресызыклы ярыклы антенналар буенча фәнни юнәлешкә нигез сала. Хезмәтләре электродинамика өлкәсенә, антенналар синтезына һәм аларны автомат проектлаштыруга карый. Р.ның фәнни-тикшеренү нәтижәләре оборона техникасының төрле системаларында куллану таба.

Хезм.: О решении задач реализации амплитудно-фазового распределения поля в криволинейных щелевых излучателях // Вопр. радиоэлектроники. 1969. Вып. 12; Исследование щелевых антенн с покрытием. Новгород, 1980 (автордаш); Регуляризация интегральных уравнений щелевых и вибраторных антенн // Докл. РАН. 1995. Т. 344, № 4 (автордаш).

**РАЁВКА** авылы, Питрәч р-нында, Питрәч авылыннан 32 км көнчыгыштарак, Мишә елгасы буенда. 2010 елда 19 кеше (татарлар, руслар) яши. Халкының төп шөгыле — кырчылык. 18 йөзгә 2 нче яргысында нигез салына. 1861 елгы реформага кадәр халкы алпавыт христианнаре катлавына керә, игенчелек, терлекчелек б-н шөгыльләнә. 20 йөз башында авыл жәмәгәтенә имана жире 275 дис. тәшкил итә. 1920 гә кадәр Казан губернасының Лаеш өязе Казиле волостенда, 1920 дән ТАССРның — Лаеш, 1927 дән Арча кантонында. 1930 ның 10 августынан — Питрәч, 1935 нең 10 февраленнән — Теләче, 1959 ның 12 октябреннән Питрәч р-нында. Халык саны: 1859 да — 81, 1897 да — 128, 1908 да — 163, 1920 да — 201, 1926 да — 237, 1938 да — 249, 1949 да — 334, 1958 да — 203, 1970 тә — 178, 1979 да — 121, 1989 да — 66, 2002 да — 28 кеше.

**РАЗБЕЖКИНА** Марина Александровна (17.7.1948, Казан), киносценарист, кинорежиссёр. 1971 елда Казан ун-тының филол. ф-тын төмамлаганнан соң, «Вечерняя Казань» г-тасында мәдәният бүлегә үзхәбәрчесе булып эшли; мәкаләләре «Ленинец» һәм «Комсомолец Татарии» г-таларында басыла. Казан кинохроника студиясенә кинопедагогика бүлегә администраторы (1974 тән), сценарийлар авторы (1985 тән), өлкән мөхәррире (1986 дән). Р. сценарийлары буенча «Ялкынланып яныгыз» («Взвейтесь кострами», 1985; Алма-Ата шәһәрндә узган 15 нче бөтенсоюз кино фестивале призы), «Ә сезнең ишегалдында?» («А у вас во дворе?», 1987; СССР Эчке эшләр министрлыгы премиясе, Лос-Анджелес шәһәрндә узган кино фестивале дипломы; Мангейм, Мюнхен, Мәскәүдә узган кино фестивалендә күрсәтелә), «Бу аң-

лап булмый торган Галимжанов» («Этот непонятный Галимзянов», 1988), «Мин инанам» («Я верую», 1989) фильмнары, «Зур театр» («Большой театр», 2000), «Рус тероры хроникалары» («Хроники русского террора», 2000) телевизион документаль сериаллары төшерелә. 1989 да Казан кинохроника студиясендә «Заман» («Время») тәҗрибә ижат остаханәсе оештыру тәҗдими б-н чыга; режиссёрлык эшчәнлеген башлап жибәрә, 1989–2005 тә үзә язган сценарийлар буенча 27 документаль фильм төшерә, алар арасында халыкара танылу алган «Успение», «Сораулар буенча концерт» («Концерт по заявкам»), «Юл азгы» («Конец пути») фильмнары (барысы да – 1991; Мәскәү, Фрейбург, Амстердамда узган халыкара кино фестивалләре дипломнары) бар. 1992–98 да Казан ун-тында визуаль культура тарихы һәм теориясе буенча лекцияләр укый, бер үк вакытта РФ Госкиносның «Замандаш» («Современник») киностудиясендә эшли. 1997 дән Мәскәүдә яши һәм эшли. 1997–2000 да «Мәскәү турында йөз фильм» («Сто фильмов о Москве») проекты кысаларында 4 фильм төшерә, алар арасында «Сабан туге» («Сабантуй»), «Славян биоләре» («Славянские танцы»), «Жир асты» («Подземка») фильмнары да бар; 2001 да «Культура» телевизион каналы өчен «Геннадий Айги», «Сугыш һәм тынычлык. Өзекләр» («Война и мир. Фрагменты») фильмнарын төшерә. 2003–04 тә – Н.Нестерова ун-тында (Мәскәү), 2004–05 тә «Интервьюс» мәктәбенен кино һәм телевидение ф-тында укыта. 2004 тә үзен уен киносы режиссёры буларак сынап карый; «Урак өсте» («Время жатвы») фильмы 10 бүләккә, ш.и. Россия киносының «Европага тәрәзә» («Окно в Европу»; Выборг ш., 2004) 12 нче кинофорумында Гран-прига, Триест шәһәрндә (Италия, 2004) узган халыкара кинофестивальдә Гран-прига, Онфлёр шәһәрндә (Франция, 2005) узган халыкара кино фестивалендә иң яхшы дебют өчен приза лаек була.

*Е.П.Алексеева.*

**РАЗГИЛЬДИЕВ** Бәшир Таһир улы (15.9.1942, Сталинград өлкәсендә Ленин р-ны Маляевка а.), хокук белгече, юридик фән. д-ры (1995). СССР Эчкә эшләр министрлыгының Саратов юридик ин-тын тәмамлаганнан соң, шунда үк эшли. 1998–2007 елларда Идел буе төбәк юридик ин-ты (Саратов ш.) директоры. Бер үк вакытта, 1998 дән, Саратов хокук академиясе жинаять эшләре һәм жинаять-башкару хокукы каф. мөдире. Хезмәтләр жинаять эшләре хокукына, жинаятькә нисбәтлелек, жинаятьчелеккә каршы көрәш мәсьәләләренә карый. Жинаять эшләре хокукы, гражданлык хокукы, процессуаль хокук, криминалогия, криминалистика, дөүләт һәм хокук теориясе буенча уку ярдәмлекләре авторы.

Хезмәт. Уголовно-правовые проблемы прикосновенности к преступлению. Саратов, 1981; Задачи уголовного права РФ и их реализация. Саратов, 1993; Уголовно-правовые отношения и реализация ими задач уголовного права. Саратов, 1995.

**РАЗЕНКОВ** Иван Петрович (26.11.1888, Сембер губ. Кадыковка а. — 14.11.1954, Мәскәү), физиолог, мед. фән. д-ры (1934), СССР МФА академигы (1944), РСФСРның атказ. фән эшлеклесе (1940). Н.А.Миславский шәкертте. Казан ун-тының мед. ф-тын тәмамлаганнан соң (1914), физиол. кафедрасында профессор стипендиаты итеп калдырыла. 1915 елдан Россия армиясендә, Томскида, Себернең башка шәһәр госпитальләрендә эшли, бер үк вакытта, 1920 дән, Томск ун-тында һәм Физкультура ин-тында укыта. 1923 тән И.П.Павлов лаб-ясендә (Петроград). 1924 тән Мәскәүдә: В.А.Обух исем. Һөнәри авырулар ин-тында физиол. лаб-ясе житәкчесе, бер үк вакытта К.Либкнехт исем. Индустриаль-пед. һәм К.А.Тимирязев исем. Биол. ин-тларында каф. мөдире. 1929 дан СССР МФАнең Туклану ин-тында махсус физиол. бүлеген мөдире, проф. (1932). Бөтенсоюз экспирим. мед. ин-тының Мәскәү ф-лы директоры (1932–34), директор урынбасары (1935–36). Узак табигыйяре белемен күтәрү ин-тының кеше физиологиясе бүлеген житәкчесе (1935–44), бер үк вакытта физиол. каф. мөдире (1936–40). Мәскәүнең 1 нче мед. ин-тында физиол. каф. мөдире (1939–51). 1944–50 да СССР МФАнең Физиол. ин-ты директоры, бер үк вакытта, 1948–50 да, СССР МФА вице-президенты, физиол. һәм патология лаб-ясе мөдире. 1950 елдан СССР МФАнең Туклану ин-тында фәнни консультант. Хезмәтләре вегетатив нерв системасы патологиясенә, югары нерв эшчәнлегенә, ашкайнату физиологиясенә карый. 3 монография авторы. Мәскәү физиологлар, биохимиклар һәм фармакологлар жәмгыяте (1930–51), Бөтенсоюз физиологлар жәмгыяте рәисе (1934–37). СССР ФАнең И.П.Павлов исем. бүлгә лауреаты (1939); биелек шартларында ашкайнату физиологиясен өйрәндүгә хезмәтләре өчен СССР Дөүләт бүлгә бирелә (1947). Ике Ленин ордены, И.П.Павлов алтын медале б-н бүләкләнә.

Хезмәт. Условия и механизм вазомоторных свойств крови. М., 1927; Влияние высокой температуры на животный организм и организм человека. М.–Л., 1934; Новые данные по физиологии и патологии пищеварения. М., 1948; Рукводство к практическим занятиям по физиологии. М., 1948.

Әд.: О х н я н с к а я Л. Г., В и ш н я к о в а И. Н. Иван Петрович Разенков. 1888–1954. М., 1991.

**РАЗЖИВИН** Дмитрий Александрович (12.11.1976, Чаллы ш.), нефтьче, ТР Дөүләт бүлгә лауреаты (2007), техник фән. канд. (2005). Казан ун-тын тәмамлый (1998). ТатНИПИнефтьтә эшли, чыганаclarның даими эшләүче модельләрен төзү лаб-ясе мөдире (2006 дан). Хезмәтләре нефть чыганаclarын эшкәртүгә карый. Дөүләт бүлгә автоматлаштырылган проектлау технологияләре нигезендә нефть чыганаclarын эшкәртү алымнарын булдыруда һәм сәнәгатькә кергүдә катнашканы өчен бирелә.

Хезмәт. Использование геолого-технологических моделей при создании проектов разработки нефтяных месторождений // Георесурсы. 2002. № 3; Выделение геологических тел по трёхмерной модели разработки для проектирования МУН // Нефтяное хоз-во. 2004. № 10.

**РАЗИН** Степан Тимофеевич (1630 тирәсе, Зимовейская-Дон станицасы, 6.6.1671, Мәскәү), Дон казагы, 1670–71 еллардагы *Крести-*

*янар кузгалышы* житәкчесе. 1662–63 тә Дон атаманы, Кырым татарлары һәм төрекләр б-н сугыша. 1667–69 да ярлы казак отрядлары һәм качкын крәстияннәр б-н Идел буенда һәм Каспий дингезе буендагы шәһәрләрдә юлбасарлыкка йөри. 1670 нең язында Идел буена юнәлә. Р.ның хөкүмәткә каршы чыгышы казаклар, алпавыт крәстияннәре, бистә кешеләреннән торган көчле хәрәкәткә әверелә. Хәрәкәттә Идел буе халыклары, ш.и. татарлар да катнаша. 1670 нең май–август айларында разинчылар Царицын, Әстерхан, Саратов, Самараны алалар; сентябрьдә Сембер шәһәре камала. *Х.Карачурин, Иштирәк абыз* һ.б. баш күтәрүчеләр татарларны хәрәкәткә кушылырга өнди. Карачурин Р.га, татарларның ярдәменә ышандырып, Казанга барырга тәҗдим итә. Татарларның бер өлеше фетнәләрдә, Саранск, Керенск, Козьмодемьянск шәһәрләрен алуа, Арзамас һәм Сембер янындагы сугышларда катнаша. 1670 нең октябрдә Р. Сембер янында жиңелә. 1671 нең апрелдә бай казаклар, Р.ны кулга алып, патша хөкүмәтенә тотып бирәләр. Мәскәүдә жазалап үтерелә.

Әд.: Степанов И.В. Крестьянская война в России в 1670–1671 гг.: Восстание Степана Разина: В 2 т. Л., 1966–72.

*И.Р.Вәлиуллин.*

**РАЗОВ** Мирһади Мирзаян улы (22.10.1960, Актаныш р-ны Аеш а.), шагыйрь, тележурналист. Казан ун-тын тәмамлый (1991). 1979 дан КамАЗда эшли. 1989–93 тә «Нур» г-тасында хәбәрче, әдәбият, мәданият һәм тел бүлеген мөдире (Чаллы ш.). 1995 тән Халык депутатларының шәһәр советы һәм Чаллы шәһәре мәриясендә телерадиоташырулар редакциясендә (2006 дан — «Чаллы-ТВ» дәүләт телерадиокомпаниясе) әдәби-нәфис һәм ижтимагый-сәясәи программалар мөхәррире. «Кыйбла», «Әйлән-бәйлән», «Чаллы утлары», «Шигъри дулкын» телевизион ташыруларын алып бара. Разовның шигърьләре «Идел» альманахында (1978), «Беренче карлыгачлар» (1988) күмәк жиянтыгында басыла. «Моңлы биләү» (1993) жиянтыгы авторы. Разовның шигърьләренә И.Закиров, В.Әхмәтшин, А.Якшимбәтов, З.Хөйретдинов, В.Агапов һ.б. тарафыннан популяр жырлар языла.

**РАЗУМОВ** Александр Иванович (5.1.1897, Самара губ., Мусорка а. — 31.8.1987, Казан), химик-органик, химия фән. д-ры (1958), проф. (1960), ТАССРның һәм РСФСРның атказ. фән һәм техника эшлеклесе (1965, 1972). Казан ун-тын тәмамлаганнан соң (1922), шунда ук эшли (1919 елдан, студент вакыттан ук укыта башлый). 1930 дан Казан химия-технол. ин-тында, директор урынбасары (1932–35), органик химия каф. мөдире (1962–81). Хезмәтләре фосфорорганик кушылмалар химиясенә карый. Р. фосфон, фосфин һәм фосфинлы к-таларның кушылмаларын, фосфориллы гетероциклларны, өчвалентлы фосфор к-таларының тиоэфирларын тикшерә. Фосфориллы карбонил һәм чиксез кушылмалар химиясенә, өч- һәм бишвалентлы фосфор хлорангидридлары, биол. актив кушылмалар химияләренә, ш.у. Арбу-

зов реакциясе механизмын өйрәнгүгә зур өлеш кертә. Серкә альдегидының симметрик булмаган фосфориллы ацетальдәрен, пиридинның гидразин төркөмле фосфориллы кушылмаларын табу юлларын күрсәтә. Илдә беренчеләрдән булып дару препаратларын синтетик фосфорорганик кушылмалар арасынан эзләп табу мәсьәләсен хәл итә. Р. житекчелегендә дару препаратлары армин, нибуфин, фосфобензид эшләнгән һәм мед. практикасына (офтальмология, хирургия, гинекология) кертелә. Уйлап табуга 100 гә якын авторлык таныклыгы бар. Хезмәт Кызыл Байрагы, «Почёт билгесе» орденнары, медальләр б-н бүләкләнә.

Хезмәт. Сравнительная характеристика смешанного аллилового-изопренилового эфира этилфосфиновой кислоты и его полимера // Фармакология и токсикология фосфорорганических соединений и других биологически активных веществ. К., 1969 (автордаш); Взаимодействие полных эфиров  $\alpha$ -алкоксиэтилфосфоновых кислот с пятихлористым фосфором // Журн. общей химии. 1973. № 1 (автордаш).

Әд.: Камай Г.Х., Кирпичников П.А., Либбер Б.Г. Александр Иванович Разумов (к 70-летию со дня рождения) // Журн. общей химии. 1967. Т. 37, вып. 7; Профессора, доктора наук. Политехнический институт — КХТИ — КГТУ (1919–2000): Краткий биограф. справ. К., 2000.

В.Г.Абзалова.

**РАЗУМОВ** Михаил Осипович (Арханцев Арон Иосифович) (1894, Чернигов губ. Глухов ш. — 30.10.1937, Мәскәу), партия эшлеклесе. 1899 елдан Донбасста. 1913 тә Петербуртта төзүче, кадак з-дында эшче, сәяси стачка оештырганы өчен эштан куйла. РСДРП(б)ның Петроград ком-ты әгъзасы. 1914 тә Луганск шәһәрәндә күченеп китә. Беренче бөтендөнья сугышы вакытында, 1915 тә, Россия армиясенә алына, авыр яралана. Окт. рев-циясендә катнаша (Петроград). 1919–20 дә Одесса Хәрби округының сәяси идарәсе башлыгы, Көнъяк фронт частләрендә Кызыл Армиянең сәяси идарәсе инспекторы. Соңрак Донбасста хакимият һәм партия эшендә. РКП(б)ның Рыбинск (1922–23), Орёл (1923–24) губерна ком-тлары, ВКП(б)ның Башкортстан өлкә ком-ты 1 нче секретаре. 1927 дә Кытайга хәрби киңәшче итеп жиберелә. 1928–33 тә — ВКП(б)ның Татарстан өлкә ком-ты, 1933–37 дә Көнчыгыш Себер крае ком-ты 1 нче секретаре. Репрессияләрдә чоры корбаны; үлгәннән соң аклана.

Әд.: Субаев Н. Разумов Михаил Осипович // Борцы за счастье народное. К., 1983. Кн. 2; Центральный комитет КПСС, ВКП(б), РКП(б), РСДРП(б): Ист.-биограф. справ. М., 2005.

Р.Х.Әхмәтжанов.

«**РАЗУМОВСКИЙ**», Алексеев р-нындагы совхоз. 1965 елда Бутлеров исем. с-з жирлегендә оештырыла. Узәк утары — Зур Тигәнәле авылы. А.х. файдалану жирләренәндә мәйданы 6575 га, шулардан сөрүлек жирләр — 6042 га. Эшләүчеләр саны 268 кеше. Төп юнәлешләре — бөртекле ашык, сөт, ит житештерү. 1991–95 елларда бер елга бөртекле ашык — 8081 т, сөт — 2168 т, ит 276 т житештерелә; бөртекле ашыкның уртача уңышы 1 га дан 26,5 ц тәшкил итә, еллык савым ур-

тача һәр сьердан — 3957 кг; житештерүнең табышлылык дәрәжәсе — 27%. Совхозның өч эшчесе ТАССРның атказ. механизаторы исеменә лаек була. 1996 да совхоз «Зур Тигәнәле» а.х. житештерү кооперативы итеп үзгәртелә. Хужалык житекчеләре: М.Ә.Сураев (1965–68), Ф.Ш.Сабитов (1968–75), Ж.К.Әхмәтжанов (1975–2000).

**РАЗУМОВСКИЙ** Василий Иванович (27.3.1857, Самара губ., Николаев өязе Ефимовка а. — 7.4.1935, Ессентуки ш.), хирург, медицина д-ры (1884), РСФСРның атказ. фән эшлеклесе (1934). Казан ун-тының мед. ф-тын тәмамлаганнан соң (1880), шунда ук, проф. Л.Л.Лёвшин житекчелегендә госпиталь хирургиясе клиникасында эшли. 1883–84 елларда Хәрби мед. академиясендә (С.-Петербург), 1885–1909 да Казан ун-тында, 1891 дән госпиталь хирургиясе клиникасы житекчесе, ординар проф. (1894), мед. ф-ты деканы (1905–07); бер үк вакытта Александра хатаханәсендә хирургия бүлгәе мөдире. 1889 да һәм 1891 дә Германия, Австрия, Франциядә фәнни командировкаларда була. Декан вазифасында беренче булып мед. ф-тына хатын-кызларны кабул итә башлый. 1904 тә Нобель ком-ты тарафыннан рус галимнәрен Нобель премиясенә тәкъдим итү өчен сайлана. 1909–12 дә Николай исем. ун-т (Саратов ш.) ректоры, бер үк вакытта факультет хирургиясе кафедрасында ординар проф., атказ. проф. (1911), 1920 дән пропедевтик клиникалы гомуми хирургия каф. мөдире. 1916 да Петроградта саламәтлек саклау идарәсе башлыгы иптәше (урынбасары) итеп раслана. 1917 дә Кавказ фронтының баш хирургы. Россиядәге өч югары уку йортының — Пермь травматология ин-ты (1917), Тифлис шәһәрәндә Кавказ арты рус ун-ты (1918), Баку ун-тының (1919) оештыручысы була. 1930 елдан Ессентуки шәһәр саламәтлек саклау бүлгәе консультанты һәм курортлар хезмәтенең фәнни бүлгәе рәисе. Хезмәтләре нейрохирургиягә, корсак куышлыгы хирургиясенә, урологиягә, сояк пластикасына, хирургия фәнен укытуга, мед. тарихына карый. 1, 2 һәм 3 нче дәрәжә Изге Анна, 3 һәм 4 нче дәрәжә Изге Владимир, 3 нче дәрәжә Изге Станислав орденнары б-н бүләкләнә. Хезмәт Герое (1923).

Хезмәт. О причинах смерти после хирургических операций и повреждений. К., 1887; Воспалительные процессы на шее. СПб., 1902; Повреждения и заболевания щитовидной железы. СПб., 1903; Раковая болезнь и борьба с ней. Саратов—М., 1926; Современная хирургическая операция. Саратов—М., 1926.

Әд.: Мирский М.Б. В.И.Разумовский как историк хирургии (к 125-летию со дня рождения) // Советское здравоохранение. 1983. № 5.

В.Ф.Богоявленский.

**РАЙФА**, к. Местечко Райфа.

**РАЙФА** посёлогы, Яшел Үзән р-нында, Яшел Үзән шәһәрәннән 20 км төньяк-көнчыгыштарак, Сумка елгасы буенда. Даими яшәүчеләр юк. 20 йөз башында Райфа юлындагы хутор буларак нигез салына. Оештырылган көннән Казан губернасының Казан өязе Ильинка волостенда, 1920 елдан ТАССРның Арча кантонында. 1927 нең 14 февраленнән — Воскресенский, 1927 нең 1 август-

тыннан Казан авыл р-нында, 1938 нең 4 августыннан — Юдино, 1958 нең 16 июленнән Яшел Үзән р-нында. Халык саны: 1920 да — 63, 1926 да — 106, 1938 дә — 129, 1949 да — 70, 1958 дә — 97, 1970 тә — 49, 1979 да — 25, 1989 да — 4, 2002 дә — 3 кеше (татарлар).

**РАЙФА БОГОРДИЦА ПУСТЫНĖ**, к. Богородица пустыне.

**РАЙФА КҮЛĖ**, Көнбатыш Кама аръягында. Идел елгасының биек террасасында урнашкан, Яшел Үзән р-ны Райфа посёлогы янында. Сумка елгасы бассейнына карый. Идел-Кама саклаулыгының саклаулы зонасына керә. Су өслегенең мөйданы 33,2 га. Су күләме якынча 2300 мең м<sup>3</sup>. Озынлыгы 1465 м, иң зур киңлеге 320 м. Уртача тирәнлеге 7,2 м, иң зур тирәнлеге 19,8 м. Формасы озынча, бормалы. Ярлары сөзәк, төньяк, көньяк һәм көнбатышта катнаш урман б-н капланган. Р.к. карст-суффозия процесслары нәтижәсендә Сумка елгасы үзәнендә барлыкка килгән. Әлек баш-башларында 2 плёсы булган, көньяк-көнбатыштан төньяк-көнчыгышка сузылган зур сулык (Олы Райфа күле)



Райфа күле.

була. 18–19 йөзләрдә комлы-балчыксыл утырмалар туплану барышында Олы Райфа күле әкрәнләп 2 сулыкка бүленә: Сумка күле (соңрак — Монастырь, хәзер Р.к.) һәм Акул. Р.к. агымы — аның аша Сумка елгасы ага, аңа Сәр-Болак елгасы коя. Су алмашының ешлыгы — елына якынча 9 айланеш. Сумка елгасы б-н килгән йөзмә матдәләрен туплануы нәтижәсендә, күлнең төньяк өлешендә сай сулыкка тоташучы комлы пляж барлыкка килгән, шул сәбәплә соңгы 100 елда күл 700 м га кыскара. Мелиоратив чаралар нәтижәсендә (сөзәкләрдә урман утырту, буалар төзү), Сопа һәм Сумка елгалары бассейнында Р.к.нең ләмләнгән шактый кими. Туенуы — катнаш, жир өсте һәм жир асты сулары исәбенә. Р.к.нең язгы су күтәрелеше Сумка елгасындагы ташу вакыты б-н бәйле. Ташу вакытында су бик болганчык (үтә күрәнмәләге 15 см), жәй ахырында үтә күрәнмәләк 173 см га житә. Суның минеральләше түбән, язын йомшак (1,5–3 мг-экв/л), кышын һәм жәен чагыштырмача каты (3–6 мг-экв/л). Суы гидрокарбонат-хлорид-магнийлы типта. Суының иң аз вакытында төсө саргылт-яшелдән ташу чорында көрәнгә кадәр үзгәрә. Жәйге чорда Р.к.дә суның темп-ра стратификациясе күзәтелә: өске катламы 19–27 °С, 4–6 м тирәнлектә 14–16 °С, 8–17 м тирәнлектә 4–6 °С ка кадәр жылына; кышын суның бар-

лык катламында темп-ра 0,8 дән 3,3 °С ка кадәр була. Күл, гадәттә, ноябрь уртасында боз б-н каплана, апрельнең 3 нче ункөргендә боздан арына. Чуртан, осләч, чабак, алтын табан балык, карабалык, алабуга һ.б. балыклар яши. Р.к. буенда *Раифа Богородица пустыне* урнашкан, күлнең хәзерге исеме шунан алынган. Ел саен Крещение Господне (19 гыйнвар) православие бәйрәмендә күлдә боз скульптуралары комплексы корыла.

Әд.: У н к о в с к а я Б.Н., М и н г а з о в а Н.М., П а в л о в а Л.Р. Гидрологическая и гидрохимическая характеристика водоёмов Раифы // Тр. Волжско-Камского гос. природного заповедника. 2002. Вып. 5; Т а й с и н А.С. Озёра Приказанского района, их современные природные и антропогенные изменения. К., 2006.

**«РАЙФА МОНАСТЫРЬ» ЭШЕ**, 1930 елда СССР ОГПУсының Татарстан бүлеге тарафыннан оештырылган гаепләү эше. Бер төркем кеше «1918 елда Раифа монастырендә кызылармиячеләрне явызларча үтерүдә» (к. «Раифа» эше), крәстиян хужалыкларын күмәкләштерү чорында «авыл хужалыгын үзгәртеп кору өлкәсендәге башлангычларга аяк чалу максатыннан, халыкның дини инануларын файдаланып... хөкүмәт күргән чараларга каршы агитация алып баруда», кулаклар б-н бәйләнештә торуда, ш.у. чиркәү жиһаз-мөлкәтөн хөкүмәткә тапшыру барышында (1922, 1928) кайберләрен яшереп калдыруда гаепләнә. Эш буенча 43 кеше, ш.и. 33 дин әһеле (ябылган Раифа монастыре монахлары, таркатылган Казан Богородица, Фёдор, Зоя Иоанн-Предтеча хатын-кызлар монастырьлары монахинялары) һәм акын-тирә авыллардан 10 крәстиян жавапка тартыла. Мәхкәмә процессы 1930 ның 23 гыйнварыннан 20 февраленә кадәр бара. СССР ОГПУсының Татарстан бүлеге «өчлеге» тарафыннан 1930 ның 20 февралендә кабул ителгән карар нигезендә (РСФСР Жинаят кодексының 58 нче маддәсе, 10, 11 нче пунктлар) 8 кеше: иеромонахлар Иосиф (Гаврилов), Сергей (Гуськов), Варлаам (Похилюк), Иов (Протопопов), Антоний (Чирков), послушник Пётр (Тушицын), крәстияннәр С.Абрамов, В.Гаврилов — атарга; 15 кеше — 5 елга концлагерьга ябылуга; 19 кеше Тоньяк крайга сөрелүгә хөкөм ителә. ТАССР Прокуратурасының 1990 елгы карары б-н гаепләнүчеләрнең барысы да аклана.

**РАЙФА УРМАНЫ**, урман массивы, уникаль табигать истәлеге, Яшел Үзән р-ны терр-ясендә, Идел-Кама дәүләт табигать биосфера саклаулыгы Раифа участогының нигезен тәшкил итә. Майданы 5921,2 га. Идел елгасы үзәнең сулыҡ сөзәклеген урта дүртенчел чор тугай өсте террасасында урнашкан. Борынгы аллювиаль көпшәк утырмаларда барлыкка килгән казансыман түбәнлекне били. Туфрак катламының төп фонын жиңелчә бөртекле (комлыдан комсыл балчыкка кадәр) көлсу һәм кәсле-көлсу туфраклар тәшкил итә. Майданының якынча 50% ында карт агачлар үсә, 407 га ны Көнчыгыш Европадагы иң карт утыртмалар (200 ел һәм күбрәк) били. 713 га да урман культуралары, ш.и. экзотик агач һәм куакларның 40 тан артык төре үсә. Урманнар яхшы сакланган бу-



Раифа урманы.  
200 еллык мүк жиләкле-мүкле наратлык.

лулары, бергәлекләренә югары биотөрлелеге б-н характерлана. Р.у. терр-ясендә урман ассоциацияләренә 36 тибы билгеләнә. Югары продукция бирә торган утыртмалар (900 м<sup>3</sup>/га га кадәр) тәшкил итүче мүкле һәм чыршы катнаш наратлыклар өстенлек итә. Нарат, чыршы һәм юкәдән торучы ылыс-лы-киң яфраклы урманнар; имән, өрәңге, карама катнаш киң яфраклы юкә урманнары, тоташ кисүгә дучар булган урыннарда үскән каенлыклар шактый зур майданнарны били. Мүкле-лишайниклы наратлыклар, усаклыклар, кара зирекле тугай урманнары, торф мүкле һәм каен-күрәнле сазлыклар аз таралган. Умырткалыларның — 210, умырткасыз хайваннарның — якынча 3000, үсемлекләренә — 1500, гөмбәләренә 754 төре билгеләнгән.

17 йөздән 20 йөз башына кадәр Раифа урман дачасы (1148 га) Раифа Богородица ирләр монастырена (Р.у.ның исеме шуннан) карый. 1919 да урман дачасы (Паратский һәм Казан урман дачалары өлеше б-н беррәттән) Казан ун-ты урман ф-тының яна барлыкка килгән Раифа укыту-тәжрибә урманчылыгы (2611 га) составына керә. Берничә тапкыр үзгәртеп оештырылган соң, 1927 дә урманчылык майданы 1259 га га киңәя. 1960 тан — *Идел-Кама саклаулыгының* Раифа участогы; 2001 дә Яшел Үзән урман хужалыгының Кызыл Октябрь урманчылыгы жирләре исәбенә 2057 га га арта. 2005 елдан Р.у. ЮНЕСКО МАБ биосфера резерваты зур Идел-Кама саклаулы үзәгендәге ике участокның берсе булып тора.

Казан геоботаника мәктәбе, Идел буе югары урман мәктәбенә формалашуында һәм тарихи үсешендә, төрле профильгә белгеч-экологларны әзерләүдә Р.у. билгеле бер роль уйный. С.И.Коржинский, А.Е. һәм Б.А.Арбузовлар, И.В.Тюрин, П.Н.Крылов, А.Я.Гордягин, Н.А.Ливанов, А.П.Ильинский, А.П.Тольский, Л.И.Яшинов, В.А.Попов, Д.И.Морохин һ.б. зур галимнәренә исемнәре аның б-н бәйле.

Әд.: П о р ф и р ь е в В.С. Растительность Раифы // Тр. Волжско-Камского гос. заповедника. 1968. Вып. 1. В.Б.Иванов.

**РАЙФА ШӘИДЛӘРЭ**, 1930 елда большевиклар тарафыннан атып үтерелгән *Раифа Богородица пустыне* руханилары. Пустынь 1928 дә ябылган соң, акын-тирә авылларда яшәүче крәстияннәр, элекке монахлар һәм Раифа халкы б-н бергә христиан

жәмгыятен торгызалар һәм монастырь храмнарының берсендә дини йолалар үткәрүне дәвам иттерәләр. Большевиклар, Раифа монастырендә кызылармиячеләрне үтерүдә, советка каршы агитация алып баруда һәм чиркәү хәзинәләрен яшерүдә гаеплән (к. «Раифа монастыре» эше, «Раифа» эше), 1930 ның 23 гыйнварында монастырьда һәм күрше авылларда яшәүче дини жәмгыять активистларын кулга алалар. 27 гыйнварда, литургия уздырылуга, храмда булган бар халык кулга алына. 1930 елның февралендә СССР ОГПУсының Татарстан бүлеге «өчлеге» иеромонахлар Иосиф (Гаврилов, 1868 дә туган), Сергей (Гуськов, 1875 тә туган), Варлаам (Похилюк, 1870 тә туган), Антоний (Чирков, 1868 дә туган), Иовны (Протопопов, 1880 дә туган) һәм послушник Пётрны (Тушицын, 1906 да туган) атарга хөкөм итә (карар 7 апрельдә жиренә житкерелә; Сергей 1930 ның 10 августында жазалана). 2 авыл кешесе: Василий Гаврилов һәм Степан Абрамов та шундый ук жәзага тартылалар; башка кулга алынганнар сөргенгә (15 кеше — концлагерьга) озатыла. Р.ш., Казан епархиясенәң жирле искә алынучы изгеләре буларак, 1997 елның 6 апрелендә канунлаштырылалар. Алар 27 гыйнварда искә алына.

Әд.: Новые преподобномученики Раифские. М., 1997.

**«РАЙФА» ЭШЕ**, 1925 елда СССР ОГПУсының Татарстан бүлеге тарафыннан оештырылган гаепләү эше. Бер төркем кеше 1918 елның 15 июнендә Раифа монастыре терр-ясендә жиде кызылармиячеләре явызларча үтерүдә һәм мәетләрен яндыруда гаепләнә (чынылыкта кызылармиячеләренә, погромчылар һәм мародёрлар дип белеп, акын-тирә авыл крәстияннәре юк итә). Эш буенча 23 кеше: И.И.Агеев, М.И.Алексеева, А.М.Архипов, И.Барсков, П.Н.Булихин, И.П.Власов, В.Г.Гаврилов, Т.Г.Гольшев, Е.П.Ермаков, И.Д.Илюшин, П.А.Калинкин, Г.М.Макаров, Е.М.Макаров, Н.И.Макаров, А.И.Нестеров, И.А.Нестеров, Я.А.Нестеров, М.Е.Новожиллов, М.П.Ретин, Г.Ф.Сергеев, С.Ф.Федин, С.Федин, С.Янакин жавапка тартыла. Эш ТАССР Баш мәхкәмәсенәң күчмә сессиясе тарафыннан 1925 нең 31 август — 4 сентябрендә Раифа монастыре терр-ясендә карала (РСФСР Жинаят кодексының 60, 64 нче маддәләре). Унбер кеше төрле елларга: М.И.Алексеева, И.Барсков, Н.И.Макаров, А.И.Нестеров — 2 елга (амнистия буенча азат ителәләр), П.Н.Булихин, Е.П.Ермаков — 4 елга (амнистия буенча 1 елга калдырыла), С.Янакин — 6 елга (2 елга калдырыла), В.Г.Гаврилов — 10 елга (4 елга калдырыла), Г.Ф.Сергеев — 5 елга (1,5 елга калдырыла), С.Ф.Федин — 2 елга, Т.Г.Гольшев 5 елга төрмәгә ябылуга хөкөм ителә. РСФСР Югары мәхкәмәсенәң жинаят кассацияләре коллегиясе, 1925 елның 14 декабрь карары б-н, гаепләнүчеләренәң барысын да аклый, эш туктатыла. Ш.у.к. «Раифа монастыре» эше.

**РАЙГРАС** (ингл. rue grass — арыш үлене), кыякчылар сөмгәлыгынан үләнчел төрлек азыгы үсемлеге, ике ыругка карый: *Arrhenatherum* (озын Р.) һәм *Lolium* (көтүлек Р.),

күп тапкыр чабыла торган Р.). Озын Р. (A. elatius) — күпбеллык сирек куаклыклы, кыяклы, язгы типтагы, 80–160 см лы үсемлек. Яфрактарының өсте кытгыршы. Чәчәк оешмасы себеркәчләр, ботаклары ике чәчәк (түбәнгә чәчәгә житлекмәгән). Тамыр системасы туфракка тирән китә, бу корылыкка чыдамлыгын арттыра. Салкынга чыдамлыгы югары түгел. Кыргыз биек Р. бөтен Европада, Урта Азиянең таулы-урманлы болынында очрый; ундырышлы киптерелгән һәм торфлы туфрактарда үсә; су басуны начар кичерә. 100 кг печәндә 46,7 азык берәмлеге, 3,4 кг үзләштерелә торган протеин бар. Яшел массасының төмә ачы һәм башка кыяклы һәм кузаклы үләннәр б-н генә ашатыла. Көтүлек Р.ы, яисә инглиз Р.ы (L. repenne) — күпбеллык сирек куаклыклы, көзгә типтагы 15–20 см дан 60–70 см га кадәр биекләгә кыяклы үсемлек. Сабаклары күп яфрактлы. Яфрактары иелмәгән, түбәнгә ягы ялтыравыклы. Чәчәк оешмасы — башак. Кыргыз төре болынарда, чүплә урыннарда, кыр межаларында очрый. Иң яхшы көтүлек һәм газон үсемлеге. Бер кат терлекләргә ашатканнан соң яхшы үсә. Барлык терлекләр дә ашый. Күп чабыла торган Р. яисә италиян Р.ы (L. multiflorum) бер яисә икееллык күп яфрактлы, 20–60 см озынлыктагы кыяклы үсемлек. РФдә аның берьяллык төре — вестервольд Р.ы (терлек азыгы массасын күп бирүче үсемлек) яшел терлек азыгы өчен һәм печән буларак солы һәм вика катнашында куланыла. Яшел массасын барлык терлекләр дә ашый. 100 кг печәндә 51 азык берәмлеге һәм 4 кг үзләштерелә торган протеин бар. РФ Дәүләт реестрында соңгы 10 елда Россиянең барлык төбәкләрендә 40 тан артык сорты Россия селекциясенекә, ш.и. 7 се (Стрелец, Талан, Слизнец, Московский 74, Альпийский, Веймар, Карат) Урта Идел төбәгендә чәчәргә рөхсәт ителә.

Әд.: Марков М.В. Злакы Татарской АССР. К., 1961; Бакин О.В., Рогова Т.В., Ситников А.П. Сосудистые растения Татарстана. К., 2000. *О.Л.Шайтанов.*

#### РАЙКОВО, к. Раевка.

**РАЙЛАН** авылы, Бөгелмә р-нында, Бөгелмә шәһәрненнән 24 км көньяк-көнчыгыштарак, Дим елгасы буенда. 2010 елда 52 кеше (татарлар) яши. Халкының төп шөгыле — сарык, ат асрау. 1920 елларда нигез салына. Оештырылган көннән ТАССРның Бөгелмә кантоны Баулы волостенда. 1930 ның 10 августыннан — Баулы, 1963 нең 1 февраленнән Бөгелмә р-нында. Халык саны: 1938 дә — 233, 1949 да — 216, 1958 дә — 121, 1970 тә — 150, 1979 да — 133, 1989 да — 93, 2002 дә — 72 кеше.

**РАЙОН** (франц. гауон — луч, радиус), авыл жирлегенә топ адм.-терр. берәмлеге, респ.-ка, край, өлкә, автономияле округлар һәм зур шәһәрләрнең бер өлеше. ТАССРда беренче 8 район БУБК Президиумының 1927 ел 14 февраль карары б-н гамәлдәге кантоннар бүленеше (к. *Кантон*) жирлегендә төзелә. Зоя кантоны Зоя, Тәмте, Кайбыч (1927 нең 1 августына кадәр — Ульяновко) һәм Норлат

(1927 нең 1 августына кадәр — Норлат-Ачасыр) р-нарына бүленә. Лаеш кантоны да таркатыла, аның терр.-ясендә Лаеш һәм Балык Бистәсе р-нары (Лаеш кантонынның районнар составына кермәгән өлеше Арча һәм Мамадыш р-нарына бирелә) оештырыла. Арча кантонынның көньяк-көнбатыш волостьларының бер өлешеннән — Казан авыл р-ны (1927 нең 1 августыннан — Воскресенский), Алабуга кантонынның төзьяк-көнчыгыш өлешеннән Әгерже р-ны төзелә. 1930 ның 10 августында БУБК Президиумының ТАССРда яңа адм. бүленеш турындагы карары кабул ителә, бу карар буенча монарчы булган кантон, волость һәм аерым районнар бүленү тулысынча районнарга бүленеш б-н алмаштырыла. Булган 8 районга өстәмә 38 район: Аксубай, Актаныш, Акташ, Алабуга, Алексеев, Апас, Арча, Әлки, Әлмәт, Этнә (1938 нең 25 мартыннан — Тукай), Баулы, Беренче Май, Биләр, Бондюг, Бөгелмә, Буа, Дөбяз, Кама Тамагы, Красный Бор, Кукмара, Мамадыш, Минзәлә, Мөслим, Октябрь (1997 нең 10 декабреннән — Нурлат), Питрәч, Саба, Сарман, Спас (1935 нең 1 апреленнән 1991 нең 4 октябренә кадәр — Куйбышев), Тәкәнеш, Тәтеш, Тымьтык (1931 нең 20 октябреннән — Азнакай), Түнтәр (1932 нең 2 мартыннан — Балтач), Чаллы (1976 ның 20 апреленнән — Тукай), Чистай, Чүпрәле, Ширәмәт, Шөгәр (1959 ның 12 октябреннән — Лениногорск), Яңа Чишмә р-нары оештырыла. 1930 ел ахырына 46 район исәпләнә.

1931–35 елларда ТАССРда адм.-терр. бүленеш үзгәрә. БУБК Президиумының 1931 ел 20 гыйнвар карары нигезендә Бондюг р-ны Алабуга р-ны составына кертелә, 1931 нең 20 октябрендә Зоя һәм Тәмте р-нары таркатыла, алар урынына Югары Ослан р-ны оештырыла (бетерелгән р-нардагы авылларның бер өлеше Апас, Норлат, Кама Тамагы р-нарына бирелә), 1932 нең 1 гыйнварында Тәкәнеш р-ны таркатыла, аның бер өлеше Мамадыш һәм Кукмара р-нарына кушыла. 1934 ел ахырына ТАССРда 43 район була.

Районнар бүленү б-н, 1935, 1938 һәм 1944 тә яңа районнар барлыкка килә, аларның иң күп чагы 1940 еллар ахырына туры килә.

БУБК Президиумының 1935 ел 25 гыйнвар карары нигезендә тагын 17 район: Бондюг (Алабуга һәм Красный Бор р-нарының бер өлешеннән), Будённий (1957 нең 29 ноябреннән — Чыңлы; Буа һәм Чүпрәле р-нарыннан), Биектау (Арча, Дөбяз, Питрәч, Казан авыл р-нарыннан), Ворошилов (1957 нең 29 ноябреннән — Яңа Юл; Минзәлә, Сарман, Чаллы р-нарыннан), Зөй (Акташ, Сарман, Чаллы, Ширәмәт р-нарыннан), Калинин (Акташ, Минзәлә, Мөслим р-нарыннан), Кызыл Армия (Чистай р-ныннан), Кызыл Йолдыз (Мамадыш, Балык Бистәсе, Саба р-нарыннан), Кызыл Юл (1956 ның 18 июленнән — Тукай; Арча, Этнә, Балтач р-нарыннан), Кузнециха (Әлки, Спас р-нарыннан), Яңа Писем (1955 нең 18 августыннан — Лениногорск; Әлмәт, Бөгелмә, Шөгәр р-нарыннан), Тәкәнеш (Кукмара, Мамадыш, Саба р-нарыннан), Тельман (Аксубай, Биләр, Октябрь р-нарыннан), Тәмте

(Апас, Югары Ослан, Кама Тамагы р-нарыннан), Тымьтык (Азнакай, Мөслим, Сарман р-нарыннан), Теләче (Арча, Питрәч, Балык Бистәсе, Саба р-нарыннан), Ютазы (Азнакай, Баулы, Бөгелмә р-нарыннан; 1958 нең 28 февраленнән район үзәге — Урыссу шти) р-нары оештырыла.

РСФСР ЮС Президиумының 1938 ел 4 август Указы б-н Казан авыл р-ны таркатыла, һәм Столбище (Казан авыл, Лаеш, Питрәч р-нарыннан бер өлешеннән), Юдино (1958 нең 16 июленнән — Зеленодольск; Казан авыл һәм Дөбяз р-нары), Олы Тархан (Тәтеш һәм Будённий р-нары), Чепья (Балтач р-ныннан) р-нары төзелә. 1938 ел ахырына районнар саны 63 кә житә.

РСФСР ЮС Президиумының 1944 ел 19 февраль Указы нигезендә ТАССРда 12 район бүлгәләнен 7 яңа район: Подберезье (Кайбыч р-нынның бер өлешеннән), Чүриле (Арча, Саба р-нарыннан), Корноухово (1946 ның 5 апреленә кадәр — Солтан; Балык Бистәсе, Лаеш р-нары), Юхмачы (Әлки, Кузнециха р-нары), Ямаш (Яңа Чишмә, Акташ р-нары), Матвеевка (Минзәлә, Калинин р-нары), Морт (1944 нең 8 июненә кадәр — Костенево; Алабуга р-ныннан) р-нары оештырыла. 1940 еллар уртасына ТАССРда 70 район исәпләнә.

1950 еллар уртасында адм. берәмлекләр саны кими башлый. РСФСР ЮС Президиумының 1954 ел 22 ноябрь Указы б-н Корноухово, Матвеевка, Морт р-нары; 1956 ел 17 май Указы б-н Подберезье, Чүриле; 1956 ел 7 декабрь Указы б-н Юхмачы, Ямаш; 1958 ел 16 июль Указы б-н Кызыл Армия, Тельман, Тәмте, Тымьтык, Чепья; 1959 ел 26 март указы б-н Акташ, Кызыл Йолдыз, Лениногорск, Столбище; 1959 ел 12 октябрь Указы б-н Этнә, Олы Тархан, Калинин, Теләче, Чыңлы, Яңа Юл; 1960 ел 28 октябрь Указы б-н Красный Бор һәм Кузнециха р-нары бетерелә.

Партия һәм дәүләт жигәкчелеге органнарының житештерү принцибы буенча тамырдан үзгәртеп корылуы сәбәпле, районнар авыл һәм сәнгәт р-нарына бүленә. РСФСР ЮС Президиумының «Татарстан АССРда районнарны берләштерү турында»гы 1963 ел 1 февраль Указы нигезендә ТАССРда 29 район: Әгерже, Азнакай, Аксубай, Актаныш, Алексеев, Апас, Әлки, Балтач, Балык Бистәсе, Баулы, Беренче Май, Биектау, Биләр, Бондюг, Дөбяз, Зөй, Кайбыч, Кама Тамагы, Кукмара, Лаеш, Мөслим, Норлат, Тәкәнеш, Тукай, Чүпрәле, Ширәмәт, Югары Ослан, Ютазы, Яңа Чишмә р-нары таркатыла. Алар урынына, берләштерелеп, чикләре үзгәргән 17 авыл районы: Алабуга (Әгерже, Бондюг, Алабуга р-нары тулысынча; Әгерже ш. һәм Бондюг шти керми, алар Алабуга шәһәр советы карамагына бирелә), Арча (Арча, Балтач, Тукай р-нары тулысынча; Биектау р-нынның бер өлеше), Әлмәт (Азнакай һәм Әлмәт р-нары тулысынча; Азнакай һәм Актүбә шти лары керми, алар Әлмәт шәһәр советы карамагына күчә; Беренче Май, Зөй, Яңа Чишмә р-нарынның бер өлеше һәм Рус Акташы шти), Бөгелмә (Баулы, Бөгелмә,

Ютазы р-ннаны тулысынча; Баулы, Карабаш, Урыссу шпт лары керми, алар Бөгелмә шәһәр советы карамагына бирелә), Буа (Кайбыч, Чүпрәле р-ннаны тулысынча; Апас һәм Буа р-ннаның бер өлеше), Зеленодольск (Дөбъяз, Зеленодольск, Норлат, Югары Ослан р-ннаны тулысынча; Васильево, Карамалы Тау, Юдино шпт лары керми, алар Зеленодольск шәһәр советы карамагына күчә; Биектау р-нныч бер өлеше), Куйбышев (Әлки һәм Куйбышев р-ннаны тулысынча), Лениногорск (Лениногорск р-ны тулысынча; Беренче Май р-нныч бер өлеше; Зелёная Роцца һәм Шөгөр шпт лары), Мамадыш (Мамадыш р-ны тулысынча; Балык Бистәсе, Төкәнеш р-ннаның бер өлеше; Лубян шпт), Минзәлә (Актаныш һәм Минзәлә р-ннаны тулысынча; Мөслим р-нныч бер өлеше; Дербёшка шпт), Октябрь (Аксубай, Октябрь р-ннаны тулысынча; Беренче Май, Биләр р-ннаның бер өлеше), Питрәч (Лаеш, Питрәч р-ннаны тулысынча; Биектау, Балык Бистәсе р-ннаның бер өлеше; Лаеш шпт), Саба (Кукмара, Саба р-ннаны тулысынча; Төкәнеш р-нныч бер өлеше; Кукмара һәм Шәмәрдән шпт лары), Сарман (Сарман р-ны тулысынча; Зэй һәм Мөслим р-ннаның бер өлеше), Тәтеш (Кама Тамагы, Тәтеш р-ннаны тулысынча; Апас һәм Буа р-ннаның бер өлеше; Кама Тамагы һәм Куйбышев Затоны шпт лары), Чаллы (Чаллы р-ны тулысынча; Зэй һәм Ширәмәт р-ннаның бер өлеше; Зэй, Түбән Кама һәм Яңа Зэй шпт лары Чаллы шәһәр советы карамагына бирелә), Чистай (Алексеев, Чистай р-ннаны тулысынча; Биләр, Ширәмәт, Яңа Чишмә р-ннаның бер өлеше) р-ннаны; 1963 нен 27 августында Азнакай (Әлмәт шәһәр советы составынан чыгарылган Азнакай һәм Актүбә шпт лары керә) сәнәгать р-ны оештырыла.

Мондый бүленешнән нәтижәсе аз була. 1964 нең азыннан районнарны яңадан бүлгән башлылар. РСФСР ЮС Президиумының 1964 ел 4 март Указы б-н Алексеев (Чистай, Куйбышев р-ннаныннан), Апас (Буа, Зеленодольск, Тәтеш р-ннаны), Әгерҗе (Алабуга р-нныч бер өлешенән) авыл р-ннаны төзелә; 1965 ел 12 гыйнвар Указы б-н Азнакай сәнәгать р-ны таркатыла, һәм Азнакай (Әлмәт, Бөгелмә р-ннаныннан), Аксубай (Октябрь р-нныннан), Актаныш (Минзәлә р-ны), Әлки (Куйбышев р-ны), Балтач (Арча р-ны), Балык Бистәсе (Мамадыш, Питрәч р-ннаны), Баулы (Бөгелмә р-ны), Биектау (Зеленодольск, Питрәч р-ннаны), Кама Тамагы (Апас һәм Тәтеш р-ннаны), Кукмара (Мамадыш, Саба р-ннаны), Лаеш (Питрәч р-ны), Мөслим (Сарман р-ны), Түбән Кама (Чаллы, Чистай р-ннаны), Чирмешән (Лениногорск, Октябрь р-ннаны), Югары Ослан (Апас, Зеленодольск р-ннаныннан) р-ннаны барлыкка килә. Әлк шәһәр советы карамагында булган шәһәр тибендагы посёлоклар, шәһәр советларынан чыгарылып, районнар составына кушыла: Азнакай, Актүбә — Азнакай р-нында; Дербёшка — Актаныш; Бондлог — Алабуга; Баулы, Урыссу — Баулы; Васильево, Карамалы Тау, Юдино — Зеленодольск; Кама Тамагы, Куйбышев Затоны — Кама Тамагы; Кукмара,

Лубян — Кукмара; Лаеш — Лаеш; Түбән Кама — Түбән Кама, Зэй һәм Яңа Зэй Чаллы р-нында. Гамалдәге авыл р-ннаны районнар дип үзгәртелә.

Соңрак РСФСР ЮС Президиумының 1966 ел 30 декабрь Указы б-н Буа р-нныннан — Чүпрәле; Әлмәт, Сарман, Чаллы р-ннаныннан — Зэй (1972 ел 1 нояб. Указы); Чистай р-нныннан — Яңа Чишмә (1983 ел 26 апр. Указы), Алабуга р-нныннан — Менделеев р-ны (1985 ел 15 авг. Указы); ТАССР ЮС Президиумының 1990 ел 25 октябрь Указы нигезендә Арча р-нныннан — Әтнә, Баулы р-нныннан — Ютазы (1991 ел 6 апр. Указы), Апас р-нныннан — Кайбыч (1991 ел 19 апр. Указы), Саба р-нныннан Теләче р-ны (1991 ел 4 окт. Указы) бүленеп чыга.

2010 елда ТР терр-ясе 43 районга: Азнакай, Аксубай, Актаныш, Алабуга, Алексеев, Апас, Арча, Әгерҗе, Әлки, Әлмәт, Әтнә, Баулы, Балтач, Бөгелмә, Буа, Биектау, Балык Бистәсе, Зэй, Кайбыч, Кама Тамагы, Кукмара, Лаеш, Лениногорск, Мамадыш, Менделеев, Минзәлә, Мөслим, Нурлат, Питрәч, Саба, Сарман, Спас, Тәтеш, Тукай, Теләче, Түбән Кама, Чирмешән, Чүпрәле, Чистай, Югары Ослан, Ютазы, Яңа Чишмә, Яшел Үзән р-ннанына бүленә. *Казан* һәм *Чаллы* шәһәрләре дә районнарга бүленә.

*С.А.Фәйзуллин.*

**«РАЙОН ГАЗЕТАСЫНА ЯРДЭМГӘ»**, ижтимагый-сәясәт журнал. КПССтың Татарстан өлкә комитеты органы. 1947–49, 1957 елларда Казанда татар телендә нәшер ителә.

**РАЙОН МӘХКЭМЛӘРЭ**, гомуми юрисдикциядәге мөхкәмә органнары, РФ мөхкәмә системасының төп буыны. «Мөхкәмә турында» 1917 ел 22 ноябрь 1 нче, 1918 ел 18 февраль 2 нче һәм 1918 ел 22 июнь 3 нче декретлар нигезендә халык мөхкәмәләре буларак оештырылалар. Татарстанда кантоннар (1930 га кадәр), районнар (1930 дан) һәм районнарга бүленмәгән шәһәрләр терр-яләрендә гамәлдә булалар. Алар жинаятьчелек һәм гражданлык эшләрен, ш.у. билгеле бер терр-ядә халык судьялары һәм ике халык утырышычысы составындагы мөхкәмәнен 1 нче инстанциясе рәвешендә, адм. тәртип бозулар турындагы кайбер эш категорияләрен карыйлар. Баштарак халык судьялары Эшче, крестьян һәм кызылармияче депутатларның жирле советлары тарафыннан, 1936 дан — турыдан-туры район һәм шәһәр халык тарафыннан гомуми, тигез һәм туры сайлау хокукы нигезендә, яшерен тавыш бирү юлы б-н 3 елга (1958 гә кадәр), 5 елга (1958–89), 1989 дан — халык депутатларының югары баскычтагы советлары тарафыннан 10 елга сайлана. Халык утырышчылары эш яки яшәү урыннары буенча гражданныр жылышларында 2 елга (1958 гә кадәр), 2,5 елга (1958–89), 5 елга (1989 дан) сайлап куела. 1997 нең 1 гыйнварыннан халык мөхкәмәләре, «Россия Федерациясенә мөхкәмә системасы турында» 1996 ел 31 декабрь Федераль конституцион законнары нигезләнеп, Р.м. дип үзгәртелә. Федераль мөхкәмәләргә карыйлар. Р.м. судьялары чикләмәгән вәкәләтләр срогы б-н РФ Президенты тара-

фыннан билгеләнәләр. Үз гамәлләре чикләрендә Р.м. 1 нче һәм 2 нче инстанциялар эшләрен карыйлар һәм закон буенча билгеләнгән башка вәкәләтләренә гамәлгә ашыралар. Үзләренә туры килгән мөхкәмә районнында мировой судьяларга карата югары мөхкәмә инстанциясе һәм респ-каның Югары мөхкәмәсенә карата түбән инстанция булып торалар. *Е.Б.Долгов.*

**РАЙХЛИН** Вадим Абрамович (26.7.1938, Казан), схемотехника һәм системотехника өлкәсе галиме, физика-матем. фән. д-ры (1997), проф. (1998). 1962 елда Казан авиация ин-тын (хәзер Казан техник ун-ты) тәмамлаганнан соң, шунда ук эшли. Хезмәтләре цифрлы схемотехникага һәм системаларны конструктив модельләштерүгә карый. Р. кыска ешлыклы биполиномиаль фильтрлар тибен ача, аларның матем. теориясен төзи һәм, шуңа нигезләнеп, вакытка карата яхшы реакцияле һәм артык кагдалулы булмаган конструктив ясалма линиялар теориясен эшли. Цифрлы автоматка объектлы билгеләмә бирә, интернатив режимда нәформаль биремнәр буенча автоматлар синтезлауның реим-продукцияле юлын үстерә; автоматның динамикада дөрес эшләвен тәмин итүче эзлекле псевдосинхрон схемалар тибен ача. Логикалы иста калдыручы операцион тирәлекләрен һәм алар нигезендә матрицалы ассоциатив процессларның конструктив теориясен эшли, картографик мәгълүматны ике үлчәнеше ассоциатив саклау ысулын ача; мәгълүмат системалары б-н идарә итүнең параллель системаларына хас булган закончалыкларны ачыклай.

Хезм.: Синтез искусственных линий в пространствах, отображающих числовых последовательностей // Радиотехника и электроника. 1972. Т. 17, № 5; Конструктивное моделирование систем. К., 2005; Основы цифровой схемотехники. К., 2006.

**«РАКЕТА»**, тулпы хоккей буенча ирләр командасы. 1958 елда оештырыла, 1996 га кадәр Казан оптика-механика з-дының «Ракета» хоккей клубы каршында, 1996–2008 дә — Казанның Совет р-ны хакимияте каршындагы «Ракета» хоккей клубы коммуналь учреждениесе, 2008 дән «Динамо» физкультураспорт жәмгыятең ТР ижтимагый дөләт оешмасы каршында («Динамо-Казан» итеп үзгәртелә). 1964–71 дә СССР чемпионатында «А» классының 1 нче төркемендә, 1971–79 да РСФСР беренчелекләрендә һәм Профсоюзларның Бөтенсоюз үзек советы Кубогы уенында катнаша, 1979–81 дә Россия (1993 кә кадәр СССР) чемпионатының 2 нче, 1981–96 да 1 нче, 1996 дан югары лигасында. Баш тренерлары — Е.Э.Флейшер (1958–66), И.Г.Бохараев (1967–71, 1979–82), И.И.Яшин (1983), Г.И.Кузовков (1985), Ю.Г.Гаврилов (1987, 1999–2000), А.П.Теняков (1987–89, 1996–98), И.К.Йосыпов (1989–92), О.А.Серюгин (1992–96), С.Е.Лихачёв (2000–01), И.А.Фәсхетдинов (2001–02), В.Н.Иевлев (2003–08), А.В.Стук (2008–10, 2012–13), В.В.Янко (2010–12, 2013–14), Д.А.Щетинин (2014 тән). Иң югары казанышлары: Россия чемпионатының 1 нче лигасы чемпионы (1996), Викинглар кубогы (көмеш медаль,

2000, Норвегия), мини-хоккей буенча Россия чемпионаты (бронза медаль, 2001) призёры, Коми губернаторы кубогы иясе (2000), Россия чемпионатында бронза медаль (2009, 2013), Россия кубогы (2009, 2013), Чемпионнар кубогы (2009), Дөнья кубогы (2010) иясе, Россия чемпионы (2011), Россия чемпионатында көмеш медаль алучы (2012).

«**РАКИТА**», эре кара жимеш төрөндөгө слива сорты. 1978 елда Татарстан а.х. фәнни-тикшеренү ин-тының бакчачылык бүлегендә А.С.Володина һәм Л.А.Севастьянова тарафыннан чыгарыла. Өлгерү сроклары уртача; салкынга һәм корылыкка чыдам, авыруларга һәм корткычларга бирешмәүчәнлегә уртача; үзеннән серкәләнә. Агачы нык үскән, уртача куелыктагы пирамидаль таралып торган ябалдашлы. Жимеше чүбәкчаларында һәм сөңгечекләрдә үсә. Күбәсенен кабыгы һәм төп ботаклары коңгыр сары. Яфраклары куе яшел, ялтыравыклы, уртача зурлыкта, озынча-йомыркасыман. Жимешләре вак (10–12 з), түгәрәк-озынча формада, куе зәңгәр төстә, куе сары куныклы. Жимешәне яшел-сары төстә, уртача сусыл, тыгыз, тәме әчкелтем-баллы. 4–5 елдан жимеш бирә башлай. Бер агач 50 кг га кадәр жимеш бирә. Татарстанда 1988 дән районлаштырылган.

В.А.Наумов, Л.А.Севастьянова.

**РАКИТНИК**, т а л - т и р э к (*Cytisus*), кузаклылар семьялыгынын афрагын коючан, сирәк кенә мәңгә яшел куаклар, зур булмаган агачлар ыругы. 50 дән артык төре билгеле, Евразиядә, Төньяк-Көнбатыш Африкада таралганнар. Татарстан терр-ясендә бер төре — рус Р.ы (*C. ruthenicus*) барлык районнарда да очрый. Нарат урманнарында, урман аланнарында, далаланган сөзәклекләрдә үсә. 40–200 см биеклектәге куак, чыбыксыман ботаклы. Яфраклары чиратлашкан, өчәрле, өске ягы — кара яшел, шома, аскы ягы — көмешсыман-соры, өфәксыман куе төчәле. Күбәк чөчәклә, алтынсу-сары төстә, чөчәкләре 2–5 эрләп яфрак куентыгында урнашкан. Жимеше — ачылучан кузак. Май-июньдә чөчәк ата. Жимешләре августта өлгәрә. Орлыктан һәм тамыр үргәннәннән үрчи, төптән кабат үсеп чыга. Яктылык яратучан, корылыкка, суыкка чыдам. Составында фәнни медицинада кулланылуы цитизин алкалоиды бар. Халык медицинасында яфрак һәм жимешләреннән төнөтмәсе йөрәк авырулары вақытында һәм камаштыручы чара буларак кулланыла. Декоратив, баллы үсемлек.

**РАКОВ** Евгений Дмитриевич (27.12.1927, Алабуга кантонының Бондог пос., хәзер Менделеев ш.), авиаконструктор, ракеталар төзөлешле белгече, Ленин бүләге лауреаты (1978). 1950 елда Мәскәү авиация ин-тын тәмамлаганнан соң, конструкторлык бюросында (Миасс ш.) эшли, 1961 дән Воткинск машиналар төзү з-дында тәҗрибә КБ башлыгы һәм з-дың баш конструкторы; баллистик ракеталарны серияләп житештерүне оештыручы. 1968 дән «Регион» ФЖБн (Мәскәү) баш конструкторы һәм ген. директор урынбасары. Ленин бүләге Хәрби-диптез флотына яна буын кораллар эшлэгәнә өчен бирелә. Уйлап табуга 300 дән артык авторлык та-

ныкыгы һәм патенты бар. 1950 дән авиамодель спорты буенча 5 дөнья рекорды куя. Ленин ордены, Хезмәт Кызыл Байрагы ордены, медальләр б-н бүләкләнә. Воткинск шәһәренең мактаулы гражданы.

**РАКОВИЧ** Андрей Николаевич (29.7.1815, Украина — 28.3.1866, Казан), рәссам, пейзажлы нәкыш һәм пейзаж нәкыше классы буенча проф. М.Н.Воробьевта укый (1834–36). «Полиция күпере күренеше» картинасы очен рәссам дәрәжәсенә һәм көмеш медальгә лаек була. 1838 елда — С.-Петербургның шәһәр төзелеш ком-тында сызымчы, 1839–41 дән Сембер гимназиясендә рәсем укытучысы булып эшли. 1841 дән — Казандагы Икенче ир балалар гимназиясендә, 1843–63 тә Казан ун-тында, бер үк вакытта Родионованың затлы нәсел кыз балалар ин-тында (1847–48) һәм Мария хатын-кызлар уч-шесендә (1862) рәсем дәресләре укыта. Р.ның югары профессиональлек, зур талант, интеллектуаль килдәк һәм тирәнлек б-н алып барылган пед. һәм иҗат эшчәнлегә 19 йөзгә 1 нче яртысында Казанның сәнгати мәдәниятенә моңарчы күрелмәгән яңа сыйфатлар өсти. 1845 тә Казанга килгән СА Президенты герцог М.Лейхтенбергскийга Р.ның аны нәкыш академикгы дәрәжәсенә ирештергән «Казандагы Изге Пётр соборы» картинасы (1845) бүләк ителә. Р. соңрак *Казан университетының Нәфис сәнгать һәм борынгы истәлекләр музейе* тулланмалары составына кергән рәсем классы тулланмасын төзи. Француз теленнән Ш.Клеманнның «Леонардо да Винчи, Рафаэль, Микеланджело» хезмәтен тәрҗемә итә, кереш өлешендә сәнгатьнең кеше тормышындагы әһәмияте турында үз карашларын яза. Р.ның нәкыш иҗаты, нигездә, шәһәр пейзажына багышланган; аның картиналарындагы композицияләр манзарасында соңгы романтизм сыйфатларындагы һава мохите яктылык күлгәсә муллыгы б-н берләштерелгән. Төп әсәрләре: «Никола Гостинодворский чиркәве б-н Казан күренеше» (1846), «Подлужный урамы күренеше»,



А.Н.Ракович. «Казандагы Изге Пётр соборы». 1845. Рус музейе. С.-Петербург.

«Ослан тавыннан Казан күренеше» (икесе дә — 1850 еллар), «Ташу вақытында Казан күренеше» (1863).

СА күргәзмәсендә катнаша (1861). Рәссамның әсәрләре Третьяков галереясында, Рус музейендә, Дәүләт Тарих музейендә, ТР Милли музейендә, ТР Дәүләт сынлы сәнгать музейендә саклана.

Хезм.: Краткий опыт линейного черчения. К., 1861.

Әд.: Корнилов П.Е. Казанский художник А.Н.Ракович (1815–1866). К., 1926; Ключевская Е.П. Искусство в Казанском университете. К., 2008.

Е.П.Ключевская.

**РАКОВО** авылы, Буа р-нында, Буа шәһәрненнән 27 км көньяктарак, Чыңлы елгасы буенда. 2010 елда 348 кеше (чуашлар) яши. Халкының төп шөгыле — кырчылык, мөгезле эре терлек асрау. Тулы булмаган урта мәктәп, клуб, китапханә. 1723 тән мәгълүм. 18 йөздә — 19 йөзгә 1 нче чирегендә халкы — дәүләт, 1835 тән удел крәстияннәре (1860 ларга кадәр) катлавына керә, иңгечлек, терлекчеләк б-н шөгылләнә. 20 йөз башында Р.да Халык мәгарифе министрлыгы мәктәбе, 7 сәүдә-сәнгать йорты эшли. Бу чорда авыл жәмәгатенә имана жире 1241,1 дис. тәшкил итә. 1920 гә кадәр Сембер губернасының Буа өязе Борындык волостенда, 1920 дән ТАССРның Буа кантонында. 1930 ның 10 августынан Буа р-нында. 1935 нең 10 февраленнән — Будённий, 1957 нең 29 ноябреннән — Чыңлы, 1959 ның 12 октябреннән Буа р-нында. Халык саны: 1795 тә — 232, 1859 да — 356, 1897 дә — 639, 1913 тә — 846, 1920 дә — 879, 1926 да — 1026, 1938 дә — 1228, 1949 да — 928, 1958 дә — 989, 1970 тә — 926, 1979 да — 808, 1989 да — 467, 2002 дә — 364 кеше.

**РАКШАСЫМАННАР** (Coraciiformes), кошлар отряды. 200 гә якын төре билгеле. Башлыча тропик һәм субтропикларда таралганнар. ТР терр-ясендә 3 төре: күк карга (*Coracias garrulus*), гади яр чыпчыгы (*Alcedo atthis*), сары корташар (*Merops apiaster*) бар. Оя коручы күчмә төр. Апрель ахырынан октябрьгә кадәр очрый. Гәүдә төзелеше тыгыз. Ачык төстә, чуар, металлсыман ялтыравыклы. Башы зур. Томшыгы туры яки аз гына аска таба бөгелгән. Тәшиләре көчсез, дүрт бармаклы. Җенси һәм олыгаю диморфизмы бик сизелми. Р. аерым парлар яки колония булып яшиләр. Моногамнар. Агач куышларына, өннәргә оялыйлар. Ялтыравыклы 4–10 ак йомырка салалар. Эре бөжәкләр, сирәк кенә жир-су хайваннары, сөйрәлүчеләр, вак балык б-н тукланалар. Р. елга 2 тапкыр йоннарын коялар: яз башында (тулысынча) һәм көзен (өлешчә). Барлык төрләре дә ТРның Кызыл китабына кертелгән.

**РАМАЕВ** Гаяз Галиәскәр улы (6.4.1921, Уралск ш. — 26.1.1943, Сталинград ш.), Сов. Союзы Герое (10.1.1944, үлгәннән соң), лейтенант. 1923–32 һәм 1937–40 елларда Саратов шәһәрндә яши (бүленеп: 1932–37 дә — Уралскида). Саратовта «Универсал» машина төзелеш з-дында эшли. 1940 тан Кызыл Армия сафларында. 1942 нең июленнән Бөек Ватан сугышы фронтларында, 128 нче ук-



чы полкның разведчиклар взводы командиры (64 нче армиянең 29 нчы укчы дивизиясе). Сталинград һәм Дон фронтлары гаскәрләре составында Сталинград сугышында (1942–43) катнаша. Сталинград янындагы сугышта батырлык күрсәтә: 1943 нең 16 гыйнвар төненә каршы Р. житәкчелегендә взвод Песчанка авылыннан коньяк-көнбатышта рах дошман тылына үткән керә, дистәләрчә солдатны юк итә, 60 ка якын солдатны әсир ала. 26 гыйнварда Югары Елышанка авылы өчен сугышта Р. разведчиклар төркеме б-н дошманның 4 ут ноктасын кулга төшерә; шул сугышта һәлак була. Ленин ордены, Кызыл Йолдыз ордены, медаль б-н бүләкләнә. Саратов шәһәрәндә бер урам Р. исем йөрәтә.

Әд.: Батырлар китабы — Книга Героев. К., 2000.

**РАМАЗАН** (гарәп. رمضان), мөселман ай календарының тугызынчы ае. Р. да беренче мөселманнар жәмгыяте Мәккәдән Мәдинәгә *һижрәт* кылганнан соң 17–18 ай үткәч, Мөхәммәд пәйгамбәр карары б-н ураза тоту гәмәлгә кертелә. Мөселман риваятьләре буенча, Р. ның 27 нче кичендә Мөхәммәд пәйгамбәргә беренче вәхи инә (әлегә кичтә — *Кадр кичендә* Аллаһ кешеләр зәмышы турында карарлар чыгара). Шулай ук Мөхәммәд пәйгамбәрнең оныгы әл-Хөсәеннең туган (6 нчы), Пәйгамбәрнең хатыны Хәдичәнең вафат булган (10 нчы), Бәдр сугышы (17 нче), Мөхәммәд пәйгамбәрнең Мәккәгә аяк баскан (19 нчы), беренче дүрт хак хәлифәнен берсе Галинең туган (22 нче) һәм вафат булган (21 нче) көннәре Р. аена туры килә. Р. ае Ураза гаеде б-н тәмамлана.

Әд.: Ислам: Энцикл. словарь. М., 1991.

**РАМАЗАН БӘЙРӘМЕ**, к. *Ураза бәйрәме*.

«РАМАЗАН», 1994 елда Казанның Елга арыгында арх. С.С. Айдаров проекты буенча салынган мәчет. Йортлар арасында койма б-н әйләндереп алынган мәйданда урнашкан. Манарасы түбәнчә үзгәннән күтәрелгән, планда төньяктан коньякка сузылган ике катлы, турыпочмаклы кирпеч бина. Беренче катның коньяк өлешендә хатын-кызлар өчен намаз уку залы, төньякта икенче катка алып менүче өч маршлы баскыч һәм ир-атлар өчен намаз уку залы урнашкан, көнчыгыш һәм көнбатыш якта хатын-кызлар һәм ир-атлар өчен аерым ишекләр уелган. Алар чишенү, тәһарәт, хужалык бүлмәләре булган аерым вестибюльләргә алып керә. Икенче катта ян-яктагы хужалык бүлмәләре арасындагы коридор анфилада аша тоташкан ир-атлар залына илтә. Көнъяк дивардагы чыгынты михраблы төп зал гөмбәз б-н ябылган. Кыяклары кисешкән һәм салмак кына бөгелгән түбә уртасында үзгәч һәм дүрт почмагы чатырлар б-н капланган айлар б-н бизәлгән ике яруслы квалдрат манара күтәрелә. Манарага икенче каттагы тар баскыч аша менәләр. Яндырылган кирпеч төсендәге диварлар ак төскә буялган кыяк сызыклы чыгынтылар һәм стильләштерелгән татар халык орнаменты төшерелгән декор. бизәкләр б-н ярашып тора. «Р.» мәчете манарасы формасы б-н Дары заводы бистәсе мәчете манарасына охшатып эшләнгән.

Әд.: Мечети Татарстана / Сост. Х.Г.Надырова, Р.Р.Салахиев, Р.Р.Хайрутдинов. К., 2000.

Х.Г.Надырова.

**РАМАЗАНОВ** Әхмәтгәрәй Насыйбулла улы (Ромазанов Сергей Николаевич) (25.10.1901, Ульянов өлкәсе, Яңа Малыклы р-ны Лабит а. — 3.12.1979, Мәскәу), авиация генерал-лейтенанты (1944). Ф.Энгельс исем. сәясәт составның белемен күтәрү курсларын (Петроград, 1922), очучылар курсларын (1934), Эшче-Крәстиян Кызыл Армиясенен Н.Е.Жуковский исем. Хәрби-һава академиясе каршындагы белем күтәрү курсларын (Мәскәу, 1937), Югары сәясәт состав курсларын (Мәскәу, 1941) тәмамлай. 1914–18 елларда туган авылында батраклыкта. 1919 дан Кызыл Армия сафларында. Гражданның сугышы елларында Польша фронты сугышларында (1920) катнаша. Тажикстанда басмачыларга каршы, 1939 да Халхин-Гол елгасы буенда япон милитаристларына каршы сугыша. 1941 дән Бөек Ватан сугышы фронтларында: авиациядә өлкән инспектор, Ерак Көнчыгыш фронтындагы сәясәт бүлекнең СССР Хәрби һава Көчләре штабы башлыгы урынбасары, 1942 дән Брянск фронты хәрби комиссары, 1942–47 дә сәясәт бүлек командирының урынбасары һәм СССР Хәрби һава Көчләре 2 нче һава армиясенә Хәрби совети әгъзасы. 1947–59 да СССР һава һөжүменә каршы оборона һәм Еракка очышлар авиациясенә Ерак Көнчыгыш, Баку округларындагы Хәрби һава Көчләре Хәрби совети әгъзасы. 1923–24 тә Петроград Совети депутаты. Ике Ленин ордены, биш Кызыл Байрак, 2 нче дәрәжә Суворов, 1 нче дәрәжә Богдан Хмельницкий, Кызыл Йолдыз орденнары һәм медальләре б-н бүләкләнә.

Ә с э р.: Годы и люди // Вестн. воздушного флота. 1957. № 11–12; 1958. № 1–4.

Әд.: Ко н е в И.С. Записки командующего фронтом. 1943–1944. М., 1989.

Б.А.Канеев.

**РАМАЗАНОВ** Габдерәшит (19 йөз ахыры — 1919), шагыйрь. 1910–14 елларда шигырьләрен «Шура» ж-лында, «Йолдыз», «Кояш», «Идел» һ.б. г-таларда бастыра. «Габдерәшит



Г.Г.Рамаев.



Ə.N.Рамазанов.

Рамазанов шигырьләре» (1910), «Дәртле уку» (1912), «Уку гөле» (1912) жьентыклары авторы.

Әд.: Татар шигырьятә: XX гасыр башы. К., 2004.

**РАМАЗАНОВ** Гыйлемдар Жинандар улы (16.6.1923, БАССРның Бәләбәй кантоны Иске Балак а. — 25.8.1993, Уфа), шагыйрь, әдәбият белгече, филол. фән. д-ры (1966), БАССРның атка. фән эшлеклесе (1983). Башкорт пед. ин-тын тәмамлаганнан соң (1949), Бөрә шәһәрәндә укытучылар ин-тында һәм пед. уч-шесында башкорт теле һәм әдәбияты укыта. 1955 елдан «Совет Башкортстаны» г-тасының баш мөхәррире. 1958–89 да СССР ФАнең Башкортстан ф-лы Тарих, тел һәм әдәбият ин-тында фәнни хезмәткәр. Матбугатта 1937 дән басыла башлай. Әсәрләрендә үзәк тема — Бөек Ватан сугышы. Шагыйрь сугышчы геройның күнел кичерешләрен ачып бирә («Безнең буын», Уфа, 1947; «Якты юлдар», Уфа, 1952; «Һөйөү һүзе», Уфа, 1955; «Йәшлек юлдары», Уфа, 1958 жьентыклары), сугыш эпизодларын күз алдына китерә (рус теленә тәржемәдә «Разговор с отцом», Уфа, 1966; «Разговор гор», Уфа, 1967; «Две реки», Уфа, 1978 поэмалары), яу һәм хезмәт батырларына дан жырлай («Атай янында», Уфа, 1966; «Заман эле», Уфа, 1970; рус теленә тәржемәдә «Полвека», М., 1974; «Илле йәштәгеләр», Уфа, 1975; рус теленә тәржемәдә «В стране Салавата», М., 1975; «Звёзды за бой, звёзды за труд», М., 1979 жьентыклары). Р.ның поэзиясенә публицистик интонация һәм ачык гражданлык позициясе хас. Балалар өчен язылган шигырь-поэмалары да патриотизм һәм гражданлык хисләре б-н сугарылган («Гәжәп сәйхәт», Уфа, 1959; «Ерән кашка», Уфа, 1975 жьентыклары). 1980 еллар ахыры — 1990 еллар башы ижат чорында Р. үткән вакыйгаларга тәнкыйди күзлектән бая бирә. Шигырьләрендә Ватан, халык, дуслык, милләт кебек төшенчәләргә күбрәк мөрәҗәгат итә, заман психологиясен ачарга тырыша. Р. — әдәбият белгече буларак та танылган шәхес. Аның башкорт әдәбияты турында матбугатта басылган макаләләреннән тыш, «Башкорт поэзияһында совет кешесе образы» (Уфа, 1956), «Мәжит Гафури ижады» (Уфа, 1965), «Сәйфи Кудаш: Әдәби портрет» («Сайфи Кудаш: Литературный портрет», М., 1989) хезмәтләре бар. Башкорт теленә А.С.Пушкин, М.Ю.Лермонтов, Н.А.Некрасов әсәрләрен тәржемә итә. Р.ның әсәрләре украин, белорус, казакъ, кыргыз, чуаш, грузин телләре-



«Рамазан» мәчете. Казан. 1994. Архитекторы С.С. Айдаров.

нә тәржемә ителгән. БАССРның Салават Юлаев исем. Дәүләт бүләге лауреаты (1982). Бөек Ватан сугышында катнаша. 2 нче дәрәжә Ватан сугышы, ике Кызыл Йолдыз, «Почёт билгесе» орденнары б-н бүләкләнә.

Ә с ә р.: Байланма әсәрзәр: 2 томда. Өфө, 1972–73; Алтмыш белмәй торган юлсы мин // Агизел. 1983. № 6; Язылмаган китап: иштәктәр. Өфө, 1983; Хәтер. Өфө, 1998.

Әд.: Хөсәйенов Ф. Шағирзәр. Өфө, 1981; Сафуюнов С. Тынгы белмәй торган юлсы мин // Агизел. 1983. № 6; Язылмаган китап: иштәктәр. Өфө, 1998.

**РАМАЗАНОВ** Марат Даут улы (28.4.1939, Уфа ш.), математик, физика-матем. фән. д-ры (1977), проф. (1978), БАССРның атказ. фән эшлеклесе (1983). 1961 елда Мәскәү ун-тын тәмамлап, СССР ФАИ Себер бүлегенә Математика ин-тында эшли (1965–71). 1971–88 дә Башкорт ун-тының дифференциаль тигезләмәләр каф. мөдире, 1988 дән РФА Уфа Гыйльми үзгәренә матем. ин-тында. Хезмәтләре аерым чыгарылмалы дифференциаль тигезләмәләргә, функциональ анализга һәм реал үзгәрешле функцияләр теориясенә, хисаплау математикасына, якинча интеграллау теориясенә һәм аны куллануга карый. Р. матем. физиканың кырый мәсьәләләре куелышының төгәлләнгән тикшерә, дифференциаль тигезләмәләр өчен функциональ фәзалар классын ача, функцияләргә банах фәзаларындагы гиперослекләрдән төгәл дәвам иттерү операторын исәпләп чыгара. Рәшәткәсыман кубатору формулаларны ирекле формаларның өлкәләре буенча интеграллау алгоритмын төзи.

Х э з м.: Лекции по теории приближённого интегрирования. Уфа, 1973; Теоремы о следах и продолжениях // Докл. РАН. 2002. Т. 382, № 6; Теоремы вложения и многомерные сплайны // Докл. РАН. 2007. Т. 413, № 2; To the  $L_p$  theory of Sobolev formulas // Siberian Advances in Mathematics. 1999. V. 9, № 1.

**РАМАЗАНОВ** Рәшит Газнави улы (20.2.1952, БАССРның Дүртөйлә р-ны Яңа Биектау а.), нефтьче, ТР Дәүләт бүләге лауреаты (2007), техник фән. канд. (1992). Уфа нефть ин-тын тәмамлаганнан соң (1974), «Үзбәкгазпром» (Ташкент) ЖБнең Үзәк фәнни-тикшеренү лаб-ясендә эшли. 1977 елдан ТатНИПИнефтьтә, нефть чыганақларын эшкәртү бүләге мөдире (2004 тән). Дәүләт бүләге автоматлаштырылган проектлау технологияләре нигезендә нефть чыганақларын эшкәртү алымнарын булдыруда һәм сәнәгатькә көртүдә катнашканы өчен бирелә.

Х э з м.: Система разработки нефтяных месторождений горизонтальными скважинами // Геология, геофизика и разработка нефтяных месторождений. 1996. № 4 (автордаш); Планирование методов увеличения нефтеотдачи и стимуляции скважин по технологическим показателям эксплуатации // Нефтяное хоз-во. 2004. № 7.

**РАМАЗАНОВ** Шиһабетдин Галим улы (20.12.1887, Саратов губ., Иске Карлыган а., хәзер Пенза өлкәсенә Лопатин р-ны — 25.10.1948, Казан), тел галиме, филол. фән. канд. (1944). 1924–25 елларда — Саратов, 1930–31 дә Әстерхан пед. техникумнарында укыта. 1934–47 дә Казан пед. ин-тында, бер үк вакытта, 1942–48 дә, СССР ФАнең Казан ф-лы Тел, әдәбият һәм тарих ин-тын-

да, шул ук вакытта, 1943–45 тә, Казан ун-тында. Хезмәтләре татар грамматикасына, сүз ясалышы, лексикология, терминология, татар әдәби теле тарихы, сөйләм культурасына карый. Р. руслашкан алфавит төзүдә катнаша. Башлангыч һәм урта мәктәпләр өчен татар теле дәреслекләре һәм программалары авторы.

Х э з м.: Татар әдәби телен орфография кагыйдәләре. К., 1934 (автордаш); Г.Тукай һәм хәзерге татар әдәби теле // Совет әдәбияты. 1946. № 10; Татар теле буенча очерклар. К., 1954.

Әд.: Исламов Ф.Ф. Зур педагог та ул Ш.Рамазанов // Мәғрифәт, әдәбият һәм тарих сүмәкләре буенча. К., 2002; Якупова Г. Шигап Алимович Рамазанов (к 90-летию со дня рождения) // Советская пуркология. 1978. № 1; Казанская лингвистическая школа / Сост. М.З.Закриев. К., 2008.

**РАМАЗАНОВА** Дәрия Бәйрәм кызы (17.9.1938, Саба р-ны Пүкәл а.), тел галиме, филол. фән. д-ры (1998), проф. (2008), ТРның атказ. мәдәният хезмәткәре (1997), ТРның атказ. фән эшлеклесе (2012). Казан ун-тын тәмамлап (1963). СССР ФАнең Казан ф-лы Тел, әдәбият һәм тарих ин-тында (1967–97), ТР ФАнең Тел, әдәбият һәм сәнгать ин-тында (1997–2016) эшли. Хезмәтләре татар теле тарихына, лексикологиясенә, диалектологиясенә (Урта Кама төбәге, Көнъяк-көнбатыш Башкортстан, Себер һәм Пермь татарлары сөйләшләре) карый. «Русча-татарча кыскача музыкаль атамалар сүзлеге»н («Краткий русско-татарский словарь музыкальных терминов», 1995), «Урта Идел һәм Урал буе татар халкы сөйләшләре атласы»н (1989, 2007), «Татар теленә аңлатмалы сүзлеге»н (2003), ике китаптан торган «Татар халык сөйләшләре»н (2008), «Татар теленә зур диалектологик сүзлеге»н (2009), «Татар диалектларынан сөйләү үрнәкләре»н (2011), «Татар сөйләшләреннән тезмә текст үрнәкләре»н (2013) һ.б.ны төзүчеләрнең берсе. ТРның Дәүләт бүләге лауреаты (2010).

Х э з м.: Себер диалектларынан материаллар. Төмән, 2000; Татар теленә кысчыгыш диалектлары. Төмән, 2007; Татар сөйләшләрендә кешегә бәйләнеше лексика. К., 2013; Татар тарихи лексикологиясенә материаллар. К., 2016; Названия одежды и украшений в татарском языке в ареальном аспекте. К., 2002; Tartarica: Этнография. К.—М., 2008 (автордаш).

Әд.: Тюркологи Татарстана. М., 1997.

**РАНГАЗАР** елгасы, Көнчыгыш Кама аръягында, Мәллә елгасының (Ык елгасы бассейны) сул кушылдыгы. Озынлыгы 11,6 км, бассейнының мәйданы 92 км<sup>2</sup>. Сарман р-ны терр-ясеннән ага. Елга башы Рангазар авылының көнбатыш кырында, тамагы Рантамак авылы янында. Елга башының абс. биеклеге 145 м, тамагыныкы — 90 м. Су жыелу мәйданында урман үсентеләре бөтенләй юк. Р.ның 1,1 дән 4,5 км га кадәр озынлыктагы 2 кушылдыгы бар. Елга челтәренә тыгызлыгы 0,2 км/км<sup>2</sup>. Туенуы катнаш, күбесенчә кар сулары исәбенә. Жир асты сулары б-н туену модуле 0,25–0,5 л/с·км<sup>2</sup>. Гидрологик режими ташу вакытында су муллыгы һәм жәен нык саегуы б-н характерлана. Бассейнда еллык су агымының уртача күпчыллык катламы 82 мм, ташу вакытында су катламы 60 мм. Язгы ташу, гадәттә, март ахыры — апрель ба-

шында башлана. Елга ноябрь уртасында тұңа. Елга тамагында суының иң аз вакытындагы уртача күпчыллык чыгымы 0,14 м<sup>3</sup>/с. Суы язын каты (6–9 мг-экв/л), кышын һәм жәен бик каты (12–20 мг-экв/л). Гомуми минеральлешүе язын 400–500 мг/л, кышын һәм жәен 700–1000 мг/л. Елгада суның күләме 0,95 млн. м<sup>3</sup> булган буа бар. Су ресурслары сугару өчен файдаланыла.

**РАНГАЗАР** (Алан Газар) авылы, Сарман р-нында, Сарман авылынан 13 км көнчыгыштарак, Рангазар елгасы бунда. 2010 елда 393 кеше (татарлар) яши. Халкының төп шөгиле — кырчылык, мөгезле эре терлек асрау. Урта мәктәп, мәдәният йорты, китапханә. Мәчет. 1782 гә кадәр нигез салына. Рев-циягә кадәрге чыганақларда Рангазирова исеме б-н дә билгеле. 18 йөздә — 19 йөзнен 1 нче яртысында халкы асабалар һәм тиштәрләр катлауларына бүленә, игенчелек, терлекчелек б-н шөгилләнә. 1870 елгы мәғлүматларга караганда, Р.да мәчет, мәктәп була. 20 йөз башында 2 ярма ыргыч эшли. Бу чорда авыл жәмәгатенә имана жире 3459,4 дис. тәшкил итә. 1920 гә кадәр Уфа губернасының Минзәлә өязе Әлмәт-Муллино волостенда, 1920 дән ТАССРның — Минзәлә, 1921 дән Чаллы кантоненда. 1930 ның 10 августынан Сарман р-нында. Халык саны: 1870 тә — 751, 1897 дә — 992, 1920 дә — 1369, 1926 дә — 1086, 1938 дә — 1080, 1949 да — 810, 1958 дә — 767, 1970 тә — 801, 1979 да — 602, 1989 да — 455, 2002 дә — 424 кеше.

**РАНТАМАК** авылы, Сарман р-нында, Сарман авылынан 21 км көнчыгыштарак, Мәллә елгасы бунда. 2010 елда 213 кеше (татарлар) яши. Халкының төп шөгиле — кырчылык, мөгезле эре терлек асрау. Башлангыч мәктәп, мәдәният йорты, китапханә. 1748 дән Токметево авылы буларак билгеле. Рев-циягә кадәрге чыганақларда Рангазар-Тамак исеме б-н дә мәгълүм. 1860 елларга кадәр халкы дәүләт крестьяннәре катлына керә, игенчелек, терлекчелек б-н шөгилләнә. 20 йөз башында мәчет, мәктәп эшли. Бу чорда авыл жәмәгатенә имана жире 503,7 дис. тәшкил итә. 1920 гә кадәр Уфа губернасының Минзәлә өязе Александр-Кармалы волостенда, 1920 дән ТАССРның — Минзәлә, 1921 дән Чаллы кантоненда. 1930 ның 10 августынан Сарман р-нында. Халык саны: 1870 тә — 156, 1920 дә — 342, 1926 да — 255, 1938 дә — 299, 1949 да — 334, 1958 дә — 367, 1970 тә — 423, 1979 да — 313, 1989 да — 188, 2002 дә — 184 кеше.

**РАПС** (*Brassica napus var napus*), әвернә чәчкелеләр семьялыгы *кабестә* ыругынан берьяллык үләнчел үсемлекләр асрә; май бирә торган һәм терлек азыгы культурасы. Б.э.к. 4 нче меңьеллыктан, Россиядә 19 йөздән билгеле. Р.ның ике формасы бар: көзге һәм язгы Р., яисә колыза. Ужым һәм сабан шепкәнән бакча кабестәсе б-н серкәләндерүдән барлыкка килә. Сабагы 50–150 см биеклектә. Үсемлек сары кунык б-н капланган. Розеткасыман яфрақлары — каурыйсыман бүленмәгән, лирасыман һәм үзенчәлекле тар-

макланганнар, сабак яфраклары лирасыман (түбәнгеләре) һәм озынча ланцетсыман (югарыдагылары). Чәчәк оешмасы — чүк. Чәчәк-рәләр вак, сары, сирәгрәк ак төстә. Кузаклары озын (5–20 см), тар (3–4 мм). Ике формасы арасында кискен морфологик үзгәллекләр юк. Көзгә Р.ның салкынга чыдамлыгы түбән, корылыкны начар кичерә. Язгы Р. табигать шартларына таләпчән түгел. Көзгә Р.ның вегетация чоры 270–300 тәүлек, язгы Р.ның — 80–100 тәүлек. Кулай туфрактар — туклыклы матдәләргә бай балчыклы туфрак. Р. орлыгының майлылыгы 41–49% ка җитә. Мае азык, сабын кайнату, текстиль, ягулык сәнәгәтләндә кулланыла. Түбә — терлек азыгы (гликозид кушылмаларын аерып алганнан соң). Көзгә Р. терлек азыгы буларак кыйммәтле, Татарстанда көз ахырында яшел терлек азыгы алу өчен үстерелә. Язгы Р. май өчен игелә. Респ-ка терр-ясендә Р. 1980 нән яшел терлек азыгы буларак, 1987 дән орлыкка үстерелә. Көзгә Р. үстерелә торган мөйәдән 2014 тә — 30 мең га, язгы Р.ныкы — 71,877 мең га. Язгы Р. орлыгының уңышы 2013 тә 1 га дан 10,7 ц. Р. рәтләр чочелә (рәт аралары 15 см); чөчү нормасы 1 га га 8–12 кг, орлыкларны күмү тирәнлегә 2–4 см. Аерым ысул б-н җыялар. Язгы Р.ның Татарстанда чөчү өчен таксым ителгән сортлары: Ярвәлон (1990), Радикал (1994), Липецкий (1994), Ратник (1997), Ритм (2000), Герос (2001). Авырулары — альтернариоз, ялган ончык чык. Корткычлар — рапс кисмәннәре, рапс яфрагашары, рапс чочәгашары, җир борчалары һ.б. Көрәш чаралары: югары дәрәжәдәге агротехника, инсектицидлар һәм фунгицидлар куллану.

Әд.: Гареев Р.Г. Рапс — культура высокого экономического потенциала. К., 1996; шул ук. Рапс: состояние, тенденция развития, перспективы. К., 1998; Пути повышения эффективности возделывания масличных культур // Слагаемые эффективного агробизнеса: Обобщение опыта и рекомендации. Ч. 1. Земледелие и растениеводство. К., 2005.

И.И.Афанасьев.

**РАСИХ** (псевд., чын фамилиясе Рәсулев) Атилла Кадыр улы (16.9.1916, Истанбул ш., Төркия — 9.5.1996, Казан), язучы, зоотехник, а.х. фән. канд. (1950). 1929 елдан Казанда яши. 1931 дә М.Вахитов исем. Казан сабын з-ды каршындагы ФЗО мәктәбенә укырга керә. 1934 кә кадәр з-дта эшли, күптиражлы «Вахитовец» г-тасы редакциясе каршындагы татар әдәби түгәрәгенә мавыгыш йори, шигърьләр, хикәяләр яза. Казан вет. ин-тын тәмамлый (1938). 1940 тан ТАССР Җир эшләре халык комис-тында зоотехник булып эшли. 1947–64 тә Казан вет. ин-тында доцент. Сугышка кадәр үк юмористик хикәяләр б-н таныла: «Касса янында» (1934), «Таныш кеше» (1938), «Кызыл чүлмәк» (1940). Бөек Ватан сугышы елларында матбугатта хикәяләр, очерклар, фронт темасын җагырткан язмалары басыла, разведчиклар турында «Бөхет орлыклары» (1945) мажаралы повесте дөнья күрә. Р.ның сугыштан соңгы ижаты күбрәк авыл тормышын чагылдыра. Иң уңышлы әсәрләре — «Дустым Мансур» (1953; рус теленә тәржемәсе «Мой друг Мансур», М., 1973), «Язгы авазлар» (1963; рус теленә

тәржемәсе «Весенние голоса», М., 1977) романы. Р. татар прозасында беренчеләрдән булып фән дөнәсен сурәтләргә алына. «Ике буйдак» (1965; рус теленә тәржемәсе «Когда расходятся пути», М., 1968, 2 нче басма, 1971; Татар акад. театрында әсәр буенча спектакль куела, 1967), «Сынау»

(1981) романында институт хезмәткәрләре, фән өлкәсендә булган каршылыктар сурәтләнә. Мажаралы сюжетларга кабат мөрәҗәгать итеп, Р. балалар өчен «Урланган хәзинә» (1961), «Мажаралы повестьлар» (1966) китапларын яза. «Ямашев» (1 нче китап, 1968; рус теленә тәржемәсе 1975), «Айлы төннәр» (2 нче китап, 1977; рус теленә тәржемәсе «Лунные ночи», 1979), «Ямашев» (3 нче китап, 1984) роман-трилогиясендә татар революционеры Х.Ямашевның үзгәчлекле образын тудыра. Өч китаптан торган «Елларны чигерсәм» («Ишан оныгы», 1996; «Көзгәдәгеләр һәм хәтердәгеләр», 1996; «Тыныч еллар күлгәсендә», 1996) романында Р., үзенең нәсел шәжәрәсенә, балачак хатирәләренә нигезләнеп, драматик угызынчы һәм сугыш еллары чоры кичерешләрен сурәтли, күп кенә тарихи шәхесләрен портретларын бирә. Э.Д.Эрвильин «Тарихкача яшәгән малайның күргәннәре» («Приключения доисторического мальчика», 1953), А.Беляевның «Су кешесе» («Человек-амфибия», 1959) романын татар теленә тәржемә итә. ТАССРның Габдулла Тукай исем. Дәүләт бүләге лауреаты. Бөек Ватан сугышында катнаша. Хезмәт Кызыл Байрагы, «Почёт билгесе» орденнары б-н бүләкләнә.

Әсәрл.: Әсәрләр: 3 томда. К., 1986–88; Сайланма әсәрләр. К., 2003.

Әд.: Зарипова Р. Атилла Расих: Тормышы һәм ижаты. К., 2006.

**РАТЭХИН** Константин Алексеевич (1893, Ярославль губ. — ?), профсоюз эшлеклесе. Сәнәгать академиясе тыңлаучысы (Мәскәу, 1928–31). 1900 еллар башынан С.-Петербургта яши, слесарьлык-сууткәргеч торбаларны төзәтү остаханәсе өйрәнчеге. 1914 тә Петроград су үткәргүчләре берлеге оештыруда катнаша. Беренче бөтендөнья сугышы башланганнан соң кулга алына, соңрак сугышка җибәрелә. 1915–17 дә Петроград, Мәскәу, Урал, Харьковта була. 1917 нең апреленнән Мәскәүдә, завод ком-ты секретаре, Замоскворечье р-н советы рәисе, Мәскәу шөһәр советы президиумы әгъзасы. 1923–26 да Казан шөһәре Эшче, крестьян һәм кызылармияче депутатлар советы рәисе, ТАССР УБК Президиумы әгъзасы. 1926–27 дә Ташкентта СССРның Урта Азия буенча Хезмәт халык комис-ты вәкиле, 1927–28 дә «Лакокраска» тресты идарәсе рәисе урынбасары. 1931 дән Түбән Новгород шөһәрәндә «Красное Сормово» з-ды директоры урынбасары.

Р.Х.Әхмәтҗанов.



А.К. Расих.

**РАТНЕР** Александр Юрьевич (22.5.1934, Казан — 15.10.1994, шунда үк), невропатолог, мед. фән. д-ры (1970), проф. (1972), ТАССР, РСФСРның атказ. фән эшлеклесе (1987, 1993). Казан мед. ин-тын тәмамлаганнан соң (1957), Казан ГИДУВының нерв авырулары клиникасында, 1961 елдан балалар неврологиясе кафедрасында, 1970 тән каф. мөдире. Хезмәтләре яңа туган балаларда нерв системасы зәгыйфьләнү очракларын өйрәнүгә карый. Балалар неврологиясендә яңа фәнни юнәлешкә — яңа туган балаларда туу вакытында барлыкка килгән нерв системасы зәгыйфьлеген, ш.и. арка мие зәгыйфьлеген өйрәнүгә нигез салучы. Р. тарафыннан балалар неврологиясендә аңа кадәр тасвирланмаган көзән жыеру халәте өйрәнелә. Балалар неврологиясе өлкәсендә аеруча зур хезмәт куйган өчен Чехословакия мед. ассоциациясенә Пуркенев медале б-н бүләкләнә (1978).

Хезм.: Шейный остеохондроз и церебральные нарушения. К., 1970; Нарушения мозгового кровообращения у детей. К., 1983; Родовые повреждения нервной системы. К., 1985; Поздние осложнения родовых повреждений нервной системы. К., 1990.

Әд.: Розенгартен М.Ю. Генератор науки. Йошкар-Ола, 2000.

**РАТНЕР** Фаина Лазаревна (23.12.1941, Казан), педагог, пед. фән. д-ры (1997), проф. (1999). Казан пед. ин-тын тәмамлаганнан соң (1963), Казан ун-тының немец һәм француз телләре кафедрасында эшли башлый. 1999 елдан немец теле кафедрасында, 1997 дән Тел ин-тында (2008 гә кадәр директор). Хезмәтләре немец телен укыту методикасына, чит телләр өйрәнү тарихына, студентларны фәнни эшчәнлеккә әзерләү мәсьәләләренә карый.

Хезм.: Иностранные языки в дореволюционной высшей школе (На материале Казанского университета). К., 1983; В помощь изучающим немецкий язык. К., 1988; Научная деятельность студентов в системе многоуровневого образования за рубежом. К., 1997; Интегрированное обучение детей с ограниченными возможностями в обществе здоровых детей. М., 2007.

**РАТНЕР** Юрий Александрович (25.3.1895, Могилёв губ. Чаусы ш. — 20.12.1979, Казан), хирург, мед. фән. д-ры (1937), проф. (1938), РСФСРның атказ. фән эшлеклесе (1940). Проф. В.Л.Боголюбов шәкерте. Казан мед. ин-тын тәмамлаганнан соң (1920), Казан ГИДУВында, 1935–72 елларда хирургия һәм онкология каф. мөдире. 1926 дан ТАССР Туберкулёз диспансеры консультанты, Казанда үпкә туберкулёз хирургия ысуллары б-н дәвалауга нигез салучы. Бөек Ватан сугышы елларында Татарстан һәм Удмурт АССР эвакогоспитальләрендә баш хирург. ТАССР Сәламәтлек саклау министрлыгы баш онкологы (1945–60). Хезмәтләре яман шешләргә диагноз кую һәм аларны дәвалауга карый. Казан онкологлар мәктәбенә нигез салучыларның берсе, торакаль хирургия, урология, проктология, эндоскопия хезмәтләрен оештыручы.

Хезм.: Гнойный плеврит и его лечение. К., 1935; Огнестрельное ранение груди. К., 1944; Неотлож-



Р.А. Ратникова.

ная хирургия живота. К., 1947; Забрюшинные опухоли. К., 1965.

Әд.: Профессор Юрий Александрович Ратнер // Казан. мед. журн. 1970. № 3.

**РАТНИКОВА** Римма Атлас кызы (1.5.1955, Шөгәр р-ны Юлтимер а.), журналист, дәүләт эшлеклесе, ТР һәм РФнең атказ. мәдәният хезмәткәре (1995, 2010). Казан ун-тын тәмамлаганнан соң (1977), «Комсомолец Татари» г-тасында хәбәрче, бүлек мөдире булып эшли. 1985–89 елларда КПССның Казан шәһәре Ленин райкомы бүлек мөдире урынбасары, КПССның Казан шәһәр ком-ты инструкторы. 1989–98 дә «Молодёжь Татарстана» г-тасының баш мөхәррире. 1998–2004 тә «Татаринформ» мәгълүмат агентлыгы ген. директоры. 1995 тән ТРның Журналистлар берлеге рәисе. Үзгәртпән корулар, хәбәрчеләр, респ-каның яңа дәүләтчелеге формалашу һәм үсү шартларында Татарстан массакүләм мәгълүмат чаралары системасын үстерүгә зур өлеш кертте, ТР журналистлар кадрларының сыйфатын ягыннан үстерүдә булышлык итте. 2004 тән ТР Дәүләт Советы рәисе урынбасары.

**РАТУША**, 18–19 йөзләрдә Россия шәһәрләрендәге ۇзидарә органы. Иң элек 1699 елда Бурмистр палатасы буларак оеша (шул вакытта ук Р. дип үзгәртелә). Башкала сәүдәгәрләр һәм һөнәрчеләренң жирле идарә органы булу б-н берге, үзәк учреждение функцияләрен үти; Россия шәһәрләре халкының сәүдә-сәнәгать б-н шөгьльләнүче өлешеннән салым һәм һәртөрле жьёмнар жьйо шу.у. Р.га йөкләтелә. 18 йөз башында губерналар оештырылганнан соң, үзәк орган буларак әһәмиятен югалта; аның финанс функцияләре губерна учреждениеләренә тапшырыла. Сенатның 1728 ел 5 июль фәрманы б-н шәһәр *магистраты* Р. дип атала башлый (1743 тә магистратлар кабат тергезелә). 1775 тән Р.лар бистәләрдә генә оештырыла, алар губерна магистратларына буйсына, 3 елга сайлап куелган бургомистр һәм ратманнардан тора (халкы 500 кешедән ким булган бистәләрдә — 1 бургомистр һәм 2 ратман, эре бистәләрдә — 2 бургомистр һәм 4 ратман). Закон буенча Р.ның үз башлангычы б-н жинаять һәм гражданлык эшләрен карау вәкаләте булмый. Эш шәхси затлар шикаяте яки дөгьвасы, мөхкәмә, наместниклык идарәсе яки губерна магистраты күрсәтмәсе буенча гына ачыла. Р. карары б-н килешмәгән очракта, эш губерна магистратында карала. 1781 дә салымнар жьйо, рекрут тулду, татарларны корабль төзелешә өчен урман кирсәргә озату, Диния нәзарәтен сайлаулар оеш-

тыру, бурычларны түлэгү һ.б. б-н шөгьльләнүче Казан шәһәре татар бистәләре *ратушасы* оештырыла. 19 йөзнен беренче яртысында кайбер шәһәр һәм бистәләрдә адм.-хужалык һәм мөхкәмә учреждениеләре берләштерелә, шәһәрләрдә идарә эше, шәһәр думасы һәм магистратлардан алынып, Р.га йөкләтелә. 1839 да Казан губернасының 5 шәһәрндә шәһәр думасы һәм магистратлар Р. б-н алыштырыла. Р.лар 1866 да бетерелә.

Әд.: Д и т я т и н И.И. Устройство и управление городов России: в 2 т. СПб., 1875–77.

И.Р.Валиуллин.

**РАТУШНЯК** Анна Александровна (14.12.1946, Көнъяк Казакстан өлкәсе Чирчик ш., хәзер Үзбәкстан Респ-касы Ташкент өлкәсе), гидробиолог, биол. фән. д-ры (2002). Казан ун-тын тәмамлаганнан соң (1970), Синтетик каучук фәнни-тикшеренү ин-тында эшли. 1983 елдан ТР ФА каршындагы Экология проблемалары һәм жир асты байлыктарының файдалану ин-тында. Хезмәтләре аерым төр гидробионтларның токсиннар резистентлыгына сан ягынан баяләнүнең методик нигезләрен эшләүгә карый. Р. гидробионтларның билгеле бер төре (Daphnia magna) буенча пиретроидлар мисалында ксенобиотикларның токсинлылык зоналарын ачыклау юлларын һәм планктон комплексы б-н үзара бәйләнеше исәбенә аның компенсациясен билгелә.

Х е з м.: Эффект действия малых и сверхмалых доз пиретроидов на Daphnia magna // Токсикол. вестн. 2000. № 2 (автордаш); Физиолого-биохимические особенности внешнего метаболизма макрофитов в сезонной динамике и его роль в формировании качества воды // Экол. химия. 2001. № 6 (автордаш); Влияние хлореллы (Chlorella vulgaris), прижизненных выделений рогоза узколистного (Typha angustifolia) на токсикорезистентность Daphnia magna // Токсикол. вестн. 2003. № 1 (автордаш).

**«РАУША́Н»**, язгы арпа сорты. 1995 елда Татарстан а.х. фәнни-тикшеренү ин-ты б-н Кара туфраклы булмаган зоналарның үзәк р-наары а.х. фәнни-тикшеренү ин-ты һәм «Россия орлыклары» фәнни-житешперү фирмасы б-н берлектә Э.Д.Неттевич, В.П.Смолин, Л.М.Ерошенко, Л.В.Денисова, Л.Г.Погорелова, Е.В.Кожемякин, В.И.Блохин тарафыннан икенче буын гибрид популяциясеннән аерым сайлап алып, соңынан сынау юлы б-н чыгарыла. Куагының формасы тармаклану чорында жиргә сыланып жәелгән, тармаклануы яхшы. Башак астындагы яфрагында бик ачык күрәнмәгән антоциан төс бар. Кылчыклары очында шулай ук антоциан төс күзәтелә. Кылчыклары тешле, озын. Башагы цилиндрик формада, ике рәтле, озын. Бөртеге озынча, бөртектөбәндә кылы озын төклә. Уртача өлгерешле, вегетация чоры 73–82 көн. Биеклеге 58–73 см, сөрелүгә уртача чыдам. Төрле типтагы туфракларда үсә. Югары һәм тотрыклы уңыш бирә. Иң югары уңыш — 1 га дан 75,6 ц 3-й дүлөт сорт участкасында алына. 1000 бөртектән авырлыгы 47–49 г, протеин 11–13% тәшкил итә. Бу сорт кулланылышы буенча универсаль, сыра ясау һәм бөртеген сыйфаты буенча кыйммәтле сортлар исемлегенә кертелгән. Тузан гөмбәсе авыруынан тотрыклылык гены б-н сакла-

на, ончыл чык авыруына бирешми. 1998 дән бу сорт РФнең Үзәк, Идел-Вятка, Урта Идел регионнарында, ш.и. Татарстанда үстерергә рөхсәт ителә. 2007 дә респ-када 141 мең га мәйданда үстерелә.

Әд.: Руководство по апробации сортовых посевов. К., 2002.

**РА́ХЛИН** Леопольд Матвеевич (14.1.1898, Саратов ш. — 11.4.1994, Казан), кардиолог, мед. фән. д-ры (1927), проф. (1938), ТАССР, РСФСРның атказ. фән эшлеклесе (1950, 1969). Профессорлар А.Р.Лурия, А.Ф.Самойлов, С.С.Зимницкий шәкертә. Казан мед. ин-тын тәмамлаганнан соң (1922), Казан ГИДУВында, 1946–53 елларда — 2 нче терапия, 1953–74 тә 1 нче терапия каф. мөдире; бер үк вакытта, 1930–35 тә, ТАССР Эчке эшләр халык комис-тының мед.-сан. часте башлыгы. Тимерюлчылар хастаханәсеннән Казан бүлегендә 2 нче терапия кафедрасын оештыручы һәм аның мөдире (1936–56). 1934 елда челюскинчыларны коткару экспедициясе ағзасы. Беек Ватан сугышында катнаша. 1942–45 тә — Заполярьедагы 14 нче, 19 нчы армиялар, 1945–46 да Казан хәрби округы баш терапевты. 1971–85 тә Казан шәһәре сәламәтлек саклау идарәсеннән махсус хастаханәсе консультанты. Хезмәтләре матдәләр алмашу бозылуы өйрәнүгә, электрокардиографиягә карый. СССРда электрокардиографияне гәмәлгә кертүчеләрнең берсе, Казан ГИДУВының эчке аврулар клиникасында Идел буендагы беренче электрокардиография лаб-ясын оештыручы, 2 нче дәрәжә Ватан сугышы, Кызыл Йолдыз, Хезмәт Кызыл Байрагы, «Почёт билгесе» орденнары, медаллар б-н бүләкләнә.

Х е з м.: Электрокардиограмма при «компенсаторных» изменениях миокарда. К., 1936; Диагностическое значение серийных электрокардиограмм // Казан. мед. журн. 1940. № 3; О роли некоторых внутренних факторов в развитии атеросклероза // Казан. мед. журн. 1961. № 2; Пути электроимпульсной терапии мерцательной аритмии // Казан. мед. журн. 1972. № 6.

Әд.: Профессор Леопольд Матвеевич Рахлин // Кардиология. 1973. № 6.

**РА́ХЛИН** Натан Григорьевич (28.12.1905, Чернигов губ. Сновск ш. — 28.6.1979, Казан, Киевта жирләнә), оркестр дирижеры, педагог, Украина ССР, СССР, ТАССРның халык артисты (1947, 1948, 1972). 1913–15 елларда Чернигов музыка уч-щесендә укый. 1927 дә — Киев консерваториясен (Д.Берте классы) скрипка классы буенча, 1930 да Н.Лысенко исем. Киев муз.-драма ин-тын (В.Бердяев һәм А.Орлов класслары) дирижёрлык буенча тәмамлый. 1931–35 тә Ленинград консерваториясендә М.Штейнбергта, чигтән торып, музыка теориясен һәм композициясен өйрәнә. 1920 дән Кызыл Армия сафларында, Г.И.Котовский кавалерия бригадасында ырчыгы-сигналчы. 1922–26 да Киев югары хәрби мәктәбе оркестрында. 1930–34 тә Киев опера оркестры скрипкачысы, Самара музыка уч-щесе укытучысы; Харьков шәһәре радиоком-ты оркестры скрипкачысы һәм дирижёр ассистенты, консерватория укытучысы. 1934–37 дә Сталино шәһәрндә (хәзер Донецк ш.) үзе оештырган симф. оркестрның

баш дирижеры, 1937–41 һәм 1945–62 дә Украина ССР Дәүләт симф. оркестрының баш дирижеры. 1941–45 тә СССР Дәүләт симф. оркестры баш дирижеры. 1962 дән илнең бик күп симф. оркестрлары б-н, чакырылган дирижёр буларак, концерт эшчәнлеген алып бара. 1966 да Татар филармониясе симф. оркестрын оештыра (хәзер ТРның Дәүләт симф. оркестры), 1979 га кадәр аның сәнгать житегчесе һәм баш дирижеры була. Бер үк вакытта, 1946–66 да — Киев консерваториясенен, 1967–75 тә Казан консерваториясенен оркестр б-н дирижёрлык итү классы профессоры. Укучылары арасында (Казанда эшләгән чорда) — В.М.Васильев, В.Н.Венедиктов.

Р. — 20 йөзгә иң күренекле дирижёрларыннан берсе. Аның уникаль дирижёрлык сәләтен, сабатланмас башкару стилин оркестрның сәнгать һәм техник мөмкинлеген тирән һәм һәрьяклап аңлавы, барлык оркестр уен кораллары б-н проф. эш итә белүе аерып тора. Көйне төемлау һәм итсә калдыру сәләте аңа кыска гына вакытта катлаулы партитураларны үзләштерү мөмкинлеген бирә.



Н.Г. Рахлин дирижёр пулты артында.

Р.ның башкару манерасына көчле темперамент, артистлык остальгы, нофис кул хәрәкәте, югары дәрәжәдә камил дирижёрлык техникасы хас. Р. репертуары 1000 нән артык симф. әсәргә үз эченә ала; аның нигезен чит ил һәм рус классик, хәзерге украин һәм татар симф. музыкасы тәшкил итә. Дирижёр бигрәк тә романтик композиторлар музыкасын башкаручы интерпретатор буларак киң танылу ала. Л.Бетховен, Г.Берлиоз, Р.Вагнер, Ф.Лист, Г.Малер, П.Чайковский, С.Рахманинов, А.Скрябин, Н.Мясковский һ.б.ның симф. әсәрләренә барысын да дирижёр башкара. Р.ның дирижёрлык остальгы, артистлыгы, темпераменты И.С.Бахның «Чакона»сын (үзе оркестрга салган), Л. ван Бетховенның 9 нчы симфониясен, Г.Берлиозның «Фантастик симфония»сен, П.Чайковскийның 6 нчы симфониясен, «Манфред» симфониясен һәм «Франческа да Римини» фантазиясен, Д.Шостакович симфонияләрен (композиторның 11 нче симф. премьерасына дирижёрлык итә), Г.Свиридовның «Патетик оратория»сен башкарганда аеруча ачык күренә.

Р. татар симфониясе үсешенә зур өлеш кертә. Аның тарафыннан оештырылган коллектив СССР күләмдә иң яхшылардан була (1973 тә Бөтенроссия һәм 1977 дә Бөтенсоюз симф. оркестрлар конкурсы лауреаты).

Р. житегчелегендә гастрольләр СССРның күп шәһәрләрендә (Мәскәу, Ленинград, Сочи, Кисловодск һ.б.) уңышлы үтә. Дирижёр Татарстан композиторларының симф. ижатына нигез салучы, Н.Жиһанов, Ф.Әхмәтов, А.Ключарёв, А.Луппов, Л.Любовский, Р.Белялов, һ.б.ның симфонияләрен, сюиталарын, концертларын беренче башкаручы була. Р. классик, шу. хәзерге композиторларның күп кенә партитураларының, ш.и. С.Сәйдәшев ижат иткән «Совет Армиясе маршы»ның оригиналь редакцияләре авторы. 1 нче Бөтенсоюз дирижёрлар конкурсы лауреаты (1938). СССР Дәүләт премиясе (1952), Ленин ордены, Октябрь Революция ордены, медальләр б-н бүләкләнә. Ялта шәһәрндә (Украина) 1998 да Р.ның музей-йорты ачыла, АКШта 1999 дан Р. истәлегенә Мемориаль фонд эшләп килә. 2006 да Украина, АКШ һ.б. илләрдә концертлар, фестивальләр һәм истәлекле чаралар б-н Р.ның 100 еллыгы билгеләп үтелә; Казанда Р. исем. 1 нче Халыкара музыка фестивале оештырыла, 2011 дән даими рәвештә Халыкара «Рахлин сезоннары» фестивале уздырыла. Казанның бер урамы аның исемен йортә.

Әд.: М а т у с е в и ч Н. Натан Григорьевич Рахлин — народный артист СССР. Киев, 1960; Натан Рахлин: Статьи. Интервью. Воспоминания. М., 1990; Натан Рахлин: Материалы, статьи, воспоминания, интервью. К., 2006.

Г.М.Кантор.

**РАХМАН** (псевд., Рахмани) Равил Фәйзрахман улы (8.5.1949, Буа р-ны Адав-Толымбай а.), әдәбият галиме, шагыйрь, филол. фән. канд. (1985), ТРның атказ. мәданият хезмәткәре (1999). Казан ун-тын тәмамлый (1971). 1974 елдан (бүленеп) Татарстан китап нәшриятында. 2002–05 тә ТРның РФдәге вәкилегендә, 2007 дән ТР ФАнec Дел, әдәбият һәм сәнгать ин-тында (2007–12 дә әдәбият белеме бүлегә мөдире). Хезмәтләре татар әдәбияты теориясе һәм тарихына карый. «Татар балалар поэзиясе антологиясе» (1980), «Әдилләребез» (Р.Даутов б-н берлектә, 1–2 т., 2009) биобиблиогр. белешмәлегә, шу. «Татар әдәбияты тарихы» (8 томда; 1–2 т. — 2014; 3 т. — 2015; 4 т. — 2016) проектлары авторларының, төзүчеләренә берсе һәм жаваплы мөхәррире.

Ә с ә р.: Шигъри бишек. К., 1981; Канатлы дөнья. К., 1984; Мең чакрымга мең чакрым. К., 2006.

Әд.: В э л и М. Гасырлар ярында... // Казан утлары. 1999. № 5; Ю н ы с М. Чакрымнарын югалткан мең чакрым... // Казан утлары. 2009. № 5.

**РАХМАН** (Габдрахманов) Хэбра (Хәбибрахман) Габдрахман улы (1914, Вятка губ., Малмыж өязе Янгул а. — ноябрь 1942, Калинин өлкәсе Максатиха тимер юл станциясе), шагыйрь. 1936 елда Казан пед. ин-тын тәмамлый. Алабуга пед. уч-щесендә укыта. Бөек Ватан сугышында катнаша. Мәскәу өчен барган сугышларда яралана, госпитальдә вафат була. Очерклар, «Чәчәк ява» (1937) шигърьләр жыйнтыгы, тәмамланмаган «Шо-мырт чәчкәләре» повесте авторы.

Әд.: Алар сафта. К., 1961.

**РАХМАНГУЛОВ** Зәки Салават улы (5.6.1923, Оренбург өлкәсенен Куандык р-ны Бозаулык а. — 28.7.2009, Медногорск ш.), гор-



Н.Г. Рахлин.



З.С. Рахмангулов.

новой, төсле металләр эретүче, Соц. Хезмәт Герое (1966). Медногорск һөнәр уч-щесен тәмамлый (1942). 1948–49 елларда һөнәр уч-щесендә производствого өйрәтү мастеры; 1949–73 тә «Медногорск бакыр-күкерт комбинаты» ЖЧЖдә (Оренбург өлкәсе) горновой, өлкән горновой, 1973–94 тә слесарь-сантехник, 1994–97 дә кладовщик. Герой исеме төсле металлургиядә ирешкән уңышлары өчен бирелә. Бөек Ватан сугышында катнаша. Ленин ордены, 2 нче дәрәжә Ватан сугышы ордены, медальләр б-н бүләкләнә. Медногорск шәһәрненә мактаулы гражданы (1979).

Әд.: А л ь т о в В. Медногорск. Челябинск, 1989; Р о с с о в с к и й В.П. Герои Труда: Биогр. справ. Калуга, 1999; Металлургия Урала: Энцикл. Екатеринбург, 2001.

**РАХМАНКОЛОВ** (Рахманколыи) Әхмәт (Шаһиәхмәт) Тажетдин улы (1886, Оренбург губ. Троицк ш. — 1939 дан соң), драматург. Троицкида атасы мэдрәсәсендә («Рахманколыи»), аннары Бохарада, Истанбулда укый, елга якын Троицкида рус телен өйрәнә. 1911 елдан тегермәндә идарәче булып эшли, сәүдә б-н шөгьльләна. 1914 тән Төркиядә сәүдәгәр Яушевның сәүдә йорты вәкиле була; татар студентларының ижтимагый хәрәкәтендә, «Тәгареф әл-Ислам» г-тасын чыгаруда катнаша. Троицкига кайткач, 1917 нең мартында «Хөр милләт» г-тасын редакцияли, 1920–22 дә укыту эшендә. 1925–32 дә Казанда, соңрак Урта Азиядә. «Чыңгызхан» (Истанбул, 1914), «Упкын» (1925), «Боз астында дулкын» (1926; 2 басма 1992), «Жиһан тетрәгәндә» (1926), «Кара күләгәләр» (1931) һ.б. татар һәм рус театрларында куелган пьесалар авторы. 1929 да «Востоккино» студиясендә Р.ның «Упкын» пьесасы буюнча «Комета» фильмы төшерелә (реж. В.Инкнижов). 1938 дә репрессияләна; үлгәннән соң аклана.

Әд.: С а ф и у л л и н Ю. Атылган йолдыз // Идел. 2000. № 9; Татар драматурглары: Биобиблиогр. белешмәлек. К., 2007.

**РАХМАНКОЛЫЙ** Габденнасыр (? — 1835, Казан), дин эшлеклесе. Каргалы мэдрәсәсендә белем ала (Оренбург өлкәсе). 1825 тән Зәңгәр мәчетнең имам-хатибы (Казан). Казандагы ин беренче мэдрәсәләрнен берсенә — «Халидия»гә нигез салган шәхес (1825).

Әд.: С а л и х о в Р.Р., Х а й р у т д и н о в Р.Р. Исторические мечети Казани. К., 2005.

**РАХМАНКОЛЫЙ** (Рахманкулов) Солтан (Әхмәтсолтан) Габделмәннан улы (1888, Казан губ. Олы Шынар а. — 8.4.1916, Казан), язучы, тәржемәче, тел галиме. Казанда 1 нче реаль уч-щедә укый, 1905 елда студентлар



Г.Г. Рахманкулова. 1. «Казанда яз». 1961. ТР Дәүләт сынлы сәнгать музейе; 2. «Казан Кремленең Спас манарасы». Акварель. 1967; 3. «Алла». 1960 еллар.

чуалышларында катнашканы өчен аннан куыла. 1908 дән «Йолдыз» г-тасы редакциясендә эшли, шунда үзенең беренче хикәяләрен бастыра. Соңыннан алар «Мәлиха куаклыгы» (1918) жыентыгына керәләр (1979 да М.Мәһдиев кабат бастыра). 20 йөз башында татар матбугатында Р.ның публицистик мәкаләләре һәм тәржемәләре актив басыла. Татар теленә А.С.Пушкин, Л.Н.Толстой, И.С.Тургенев, М.Горький, В.Гюго әсәрләрен, фәнни-популяр брошюралар тәржемә итә. Мәктәп һәм мәдрәсәләр өчен «Русча-татарча кесә лөгате» (1915), русча-татарча, татарча-русча сүзлекләр һәм уку ярдәмлекләре авторы.

Әд.: Татар әдилләре һәм мәгррифәтчеләре (XX йөз башы): Библиогр. сүзлек. К., 2005; Гайнуллин М. Татарская литература и публицистика начала XX века. К., 1983.

А.М.Ахунов.

**РАХМАНКУЛОВ** Илгиз Шамил улы (23.8.1941, Уфа — 21.1.2017, Казан), икътисадчы, радионинженер, икътисад фән. д-ры (1990), проф. (1993). Казан авиация ин-тын тәмамлый (1965). 1959–79 елларда (бүленеп) Казан Электрон-хисаплау машиналары (ЭВМ) з-дында: инженер, цех башлыгы (1970–71), директор урынбасары — з-дын махсус КБ башлыгы; ВЛКСМның — Казан шөһәр (1971–72), Татарстан өлкә ком-ты (1972–75) 1 нче секретаре. 1979–93 тә ТАССР Элемтә житештерү-техник идарәсе (1991 дән — «Связинформ» элемтә һәм информатика дәүләт пр-тисе) башлыгы. 1993 тән Казан финанс-икътисад ин-тының житештерү икътисады каф. профессоры. Хезмәтләре икътисади-матем. модельләштерү һәм фаразлау, катлаулы техник системаларның, ш.и. телекоммуникация системаларының сыйфатын һәм ышанычлылыгын идарә итү проблемаларына карый. 1991–93 тә Технол. фән. академиясенә Татарстан төбәк бүлеге президенты. 1973–80 дә ТАССР ЮС депутаты, 1975–80 дә — ТАССР ЮС президиумы, 1971–75 тә ВЛКСМ ҮК әгъзасы. Халыклар дуслыгы ордены, медальләр б-н бүләкләнә.

Хезм.: Категория «средняя величина» и её методологическое значение в научном исследовании. К., 1982 (автордаш); Многомерный статистический

анализ качества и надёжности функционирования сложных технических систем (СТС). К., 1984.

**РАХМАНКУЛОВА** Гайшә Габдрахман кызы (3.12.1913, Уфа губ., Уфа өязе Кырмыскалы а. — 3.5.1991, Казан), нәкышпәче, график, ТАССРның атказ. сәнгать эшлеклесе (1974), ТАССРның халык рәссамы (1984). Рәссамнар берлеге әгъзасы (1942). Казан сәнгать уч-щесен тәмамлый (1941). 1942 елдан Татарстан сәнгать фондында (1953 кә кадәр — «Татхудожник») эшли. Беренче татар хатын-кыз рәссамарынан. Күп кенә станлы нәкыш жанрларында актив эшли: портрет («Әни портреты», 1946; «ТАССРның халык артисткасы Галия Кайбицкая Алтынчәч ролендә», 1947), көнкүреш («Яшь натуралистлар», 1950; «Студентлар», 1952), пейзаж («Ташу», 1953; «Ленин бакчасында», 1954; «Шәһәрдә яз», 1954), натюрморт («Пионнар», 1955). Әйдәп баручы акварель остасы. 1976 га кадәр хезмәтләре бөтенсоюз акварель күргәзмәләренә куелган бердәнбер татар рәссамы була (1972, 1975). Төп әсәрләре: «Алмагачлар чәчәк ата», «Көз», «Кечкенә ишегалды», «Шат күңелле хатын», «Казанның яңа районы» (1957–60). Европа буйлап сәяхәт иткәннән соң, Греция, Төркия, Италия, Франция, Англия, Дания, Урта диңгез, Атлантик океан



«Г.Г. Рахманкулова портреты». Рәссам З.Ф. Гыймаев. 1991. ТР Дәүләт сынлы сәнгать музейе.

күренешләре кәргән зур цикл акварель рәсемнәр ижат итә. Соңрак, Идел һәм Төньяк Кавказ буйлап сәяхәтәнгә бәйлә, шәхси үзенчәлекләре, төсләр тулылыгын ачу сәләте, дөньяны күрә белү киңлегә ачылган циклары барлыкка килә. 1960–70 елларда Казан образы аның ижатында үзәк урыннарның берсен алып тора: борынгы һәйкәлләр һәм яңа кварталлар, зур шәһәрнең кайнап торган тормышы гәүдәләнгән («Казан Кремленең Спас манарасы», 1967; «Аргы Кабан», 1968; «Балалар дөньясы», 1974). 1980 елларда Р. Татар акад. театры артистларының портретлары сериясен ижат итә («РСФСРның халык артисткасы В.Минкина Т.Миңнуллинның «Моңлы бер жыр» пьесасы буенча куелган спектакльдә М.Жәлиднен әнисе ролендә»; «РСФСРның халык артисты Венера Шәрипова» һ.б.). Респ-ка (1944 тән) һәм төбәк (6 автономияле респ-ка рәссамнарының хезмәтләре күргәзмәсе, Казан, 1947; Идел буе, Әстерхан рәссамнарының өлкә күргәзмәсе, 1956; «Зур Идел», 1967–91), бөтенроссия «РСФСРдагы автономияле республикалар рәссамнары», Мәскәү, 1971) күргәзмәләрендә катнаша. Шәхси күргәзмәләре Казанда уздырыла (1963, 1969, 1974, 1981, 1988, 1993, 1997, 2003).

Әсәрләре ТР Дәүләт сынлы сәнгать музейендә, ТР Милли музейендә, А.М.Горький әдәби-мемориаль музейендә (Казан), Әлмәттәгә картиналар галереясында саклана.

Әд.: Изобразительное искусство Советского Татарстана. К., 1957; Выставка акварельных работ художника Гайши Абдрахмановны Рахманкуловой: Каталог. К., 1964; Червоная С.М. Художники Советской Татарии. К., 1984.

**РАХМАНКУЛОВА** Йөзем-Өрек Салих кызы (14.9.1925, Симферополь ш.), тел галиме, филол. фән. д-ры (1976), проф. (1978), РФ-нең атказ. фән эшлеклесе (1994). Совет Армиясенә чит телләр хәрби ин-тын тәмамлаганнан соң (Мәскәү, 1950), шунда ук эшли. 1956 дан Бөтенсоюз азык-төлек сәнгате чит-тән торып уку ин-тында (Мәскәү), 1960 тан Мәскәү электрон машина төзелеше ин-тында, чит телләр каф. мөдире; 1976 дан СССР Тышкы эшләр министрлыгының Мәскәү халыкара мөнәсәбәтләр ин-тында, немец теле һәм Скандинавия телләре каф. мөдире; 1979 дан Мәскәү өлкә пед. ин-тында, немец теле каф. мөдире; 1996 дан Мәскәү шөһәр пед. ун-тында. Хезмәтләре немец теленә функциональ грамматикасына, телләрнең чагыштырма типологиясенә, чит телләр укуы методикасына карый. Бөек Ватан сугышында катнаша. 2 нче дәрәжә Ватан сугышы, Кызыл Йолдыз орденнары, медальләр б-н бүләкләнә.

Хезм.: Интенсивная грамматика немецкого языка. М., 1993; Практика функционального немецкого языка. М., 2005.

**РАХМАНКУЛОВА** Мәрәм Габделмәннан кызы (20.11.1901, Казан — 8.2.1990, шунда ук), жырчы (меццо-сопрано), композитор, фольклорчы, ТАССРның һәм РСФСРның

халык артисты (1944, 1957). Композиторлар берлеге әгъзасы (1940). 1929 елда Казан шәрәкъ музыка техникумын вокал буенча (Е.Ковелькова классы) тәмамлый. 1928–34 тә Татарстан радиосы солисты һәм муз. редакторы була. Бу чорда Р. Татарстан композиторларының әсәрләрен һәм татар



М.Г. Рахманкулова.

халык жырларын пропагандалауга зур өлеш кертә, яшь башкаручыларны концерт эшчәнлегенә җәлеп итәргә, респ-када муз.-агарту эшен үстәргә булыша. 1930 да Мәскәүдә Милли театрлар олимпиадасында катнаша, анда үзенен беренче грампластинкасын яздыра. 1934–38 дә Мәскәү консерваториясе каршындагы Татар опера студиясендә вокал (Е.Петренко классы) һәм композиция буенча (Г.Литинский классы) укый. 1939–60 та Татар опера һәм балет театры солисты. Европа һәм рус классик опералары репертуарындагы төп меццо-сопрано партияләрен: Азучена («Трубадур», Дж.Верди), Кармен (шул исем. опера, Ж.Бизе), Няня, Графиня, Любовь («Евгений Онегин», «Пики дамасы», «Мазепа», П.Чайковский) һ.б.ны башкара. Татар композиторларының опералары һәм муз. комедияләрендәге Тугзак, Сабира, Әминә («Алтынчәч», «Илдар», «Намус», Н.Жиһанов), Бәдига («Галиябану», М.Мозафаров), Жиһан («Башмагым», Ж.Фәйзи) һ.б. партияләрен беренче башкаручы. Опера сәхнәсендә иста калырлык төрледән-төрле образлар (трагик образлардан алып комик образларга кадәр) галереясын тудыра. Актив концерт эшчәнлеген алып бара. Жырчының зур һәм төрле пландагы концерт репертуары Көнбатыш Европа, рус һәм совет композиторларының вокаль әсәрләрен, революцион һәм халык жырларын үз эченә ала. Р. татар халык жырларын (бигрәк тә борынгы көйләрне), Татарстан композиторларының вокаль музыкасын үтә нечкә интерпретацияләве б-н аеруча таныла. Жырчы буларак, Р.ның үзенчәлекле ижади йөзе милли вокаль башкару

үзгәлеген һәм акад. жырлау осталыгы б-н аерылып тора. Аның тавышына диапазон килгеле, янгыраш күләме, йомшак һәм колоритлы тембр хас. Башкаручы эчкә кичерешләрне һәм әсәрнең эчтәлеген төгәл бирә, төрле төсмерләрен чагылдыра ала. Симф. оркестр өчен әсәрләр, жырлар, драматик спектакльләргә, радиоспектакльләргә музыка, татар һәм башкорт халык жырларына эшкәртмәләр авторы. Ленин ордены, «Почёт билгесе» ордены, медальләр б-н бүләкләнә.

Әд.: Мәрьям Рахманкулова жырлый. К., 1984. Народные артисты. К., 1980; Х а й р у л л и н а З.Ш. Мәрьям Рахманкулова // Композиторы и музыковеды Советского Татарстана. К., 1986.

**РАХМАНОВ** Рәфкәт Мәжит улы (15.3.1948, Әлмәт р-ны Нәдер а.), инженер-механик, ТР Дәүләт бүләге лауреаты (2009), ТРның атказ. нефтьчесе (1993), РФнең атказ. нефть һәм газ сәнәгәте хезмәткәре (1998). Уфа нефть ин-тын тәмамлаганнан соң (1970), «Татнефть» АЖдә эшли (бүленеп): район инженер-технол. хезмәте (1976 дан), «Жәлилнефть» НГДУында житештерү бүлгеге (1978 дән), Нефть промыселы жиһазларын ремонтлау буенча Әлмәт житештерү хезмәте күрсәтүнең үзәк базасы (1986 дан) башлыгы, ятмаларның нефть бирүчәнлеген арттыру һәм скважиналарын ремонтлау буенча ген. директор урынбасары (2001 дән). 1972–82 дә «Мострангаз» ЖБда. Уйлап табуга 20 патенты бар. Дәүләт бүләге нефть чыгару скважиналарының нәтижеләгелен күтәргү һәм яңарту, саклау өчен техник һәм технолүгик мәсьәләләр комплексын эшләгән һәм гамәлгә керткән өчен бирелә. Медальләр б-н бүләкләнә.

**РӘВӘЖ** (Rheum), карабодайчарлар семьялыгынын үсемлекләр ыругы; күпшәллек үләнчәк үсемлек, итләч, көчле тамырлы, бик эре тамыр яны яфраклары тоташ розетка барлыкка китерәләр, яфрак сабаклары озын, итләч, сусыл. Чәчәк сабагы тоташ яисә куышлы, биеклегенә 1,5–2 м. Чәчәк оешмасы себеркәчле яисә башаксыман. Чәчәкләрне ике жәнәслә, кайвакыт ата жәнәсләләр генә очрый. Жимешен — очкырылы, коңгырт канатлы орлык. 30 төр билгелә, дару һәм яшелчә төрләре күп файдаланыла. Чыгышы б-н Көнчы-

гыш Азиядән. Татарстанда бакча культурасы, яшелчә һәм дару үсемлеген буларак үстерелә. Р. тамырын аеру юлы б-н һәм орлыктан үрчетелә. Туклану майданы 1x1 м. Уңышы утыртканнан соң икенче елда май башыннан июньнең беренче декадасына кадәр жыела. Бер урында 10–15 ел үсә, ел саен 1 м<sup>2</sup> дан 3–6 кг (1 га дан 30–60 т) яфрак сабагы бирә, алардан кесәл, компот, кайнатма әзерләнә. Иртә язда яфраклары «яшел» эшти пешеру өчен кулланыла. Сортлары: «Виктория», «Московский 42», «Крупночерешковый», «Огарский 13», «Тумутукский 5».



**РӘВЭШ**, эш, хәл, билгеләрнең, сирәгрәк предмет һәм затларның процесска бәйлә булмаган билгеләрен белдерүче сүз төркеме. Процесска бәйлә булмаган билгеләр дигәндә, эш, хәл һәм билгеләрнең сыйфатын (акрын бару, тиз кайту), күләмен һәм дәрәжәсен (озак көтү, шактый зур), урынын (түбән төшү, югары менү), вакытын (иртән китү, кич кайту), сәбәбен һәм максатын (юкка борчылу, юри эшләү) күздә тоталар. Үзенә гомуми лексик-грамматик мәгънәләре — процесска бәйлә булмаган билгеләрдә б-н Р., башка телләрдәге кебек үк, сыйфатка яқын тора. Морфологик яктан Р., сыйфат кебек үк, грамматик яктан формалашмаган. Ул — төрләнми торган сүз төркеме. Р.ләрен бер өлешен генә чагыштыру һәм артыкчылык дәрәжәләрендә килә ала (ерак — ераграк, көндәз — көпә-көндәз).

Синтаксик яктан Р. күбрәк фигагыльнә (жәяү бару), сыйфатын (бик кызыклы) яки башка бер рәвешенә (берәз китапчә), кайбер очракларда исемнә дә (татарча көрәш) ачыклап килә. Жөмләдә, нигездә, хәл функциясен үти, аерым очракларда аергыч һәм хәбәр дә булып килә. Лексик-грамматик мәгънәләре ягынын Р.не билгелә һәм хәл Р.ләренә аерып карыйлар. Билгелә Р.ләре эш-хәл яки билгеленә сыйфатын, үтәлу рәвешен, күләм-чамасын, микъдарын белдерәләр, шуннан чыгып үз эчендә тагы 2 төркемчөгә бүленәләр: 1) эш-хәлнең үтәлу рәвешен белдергән Р.ләре: тиз, жәяү, төрлечә, өчәүләп һ.б.; 2) күләм-чама Р.ләре, алар эш-хәл һәм билгелә билгелә һәм билгеләсен санын, шу. күләм-чамасын белдерәләр: бик, аз, өлешчә, көне-төне һ.б. Хәл Р.ләре эш-хәлнең үтәлу вакытын, урынын, сәбәбен, максатын белдерәләр һәм түбәндәге төркемчәләргә бүленәләр: 1) урын Р.ләре: ерак, яқын, янәшә, югары; 2) вакыт Р.ләре: хәзер, иртәгә, быел, иртән, көндәз; 3) сәбәп-максат Р.ләре: юри, юкка, бушка, заяга, тиктомалга һ.б.

Әд.: Татар грамматикасы. Морфология. М.–К., 2002. Т. 2; Сафиуллина Ф.С., Зәкиев М.З. Хәзерге татар әдәби теле. К., 2006; Хисамова Ф.М. Татар теле морфологиясе. К., 2006.

М.Г. Рахманкулова: 1. Тугзак («Алтынчәч», Н. Жиһанов); 2. Яз («Кар кызы», Н. Римский-Корсаков); 3. Жиһан («Башмагым», Ж. Фәйзи) рольләрендә.





С.С. Рәинбәков.

**РӘДИФ** (гарәп. رديف — жайдак артында утырып баручы), шәрәкь халыкларында поэтика термин; шигъри юлның ахырында, рифма артынан (сирәк очракта алдыннан), үзгәртелмичә кабатланып килә торган сүз (кыска Р.) яки сүзләр төркеме (кинәйтөлгән Р.) Гарәп, фарсы, төрки поэзияләрдә шигъриенң интонация аңгырашын, музыкальлеген көчәйтү өчен поэтик фигура буларак кулланыла. Газәл, касыйдә, робагый жанрларында очрый: «Инкисар ит гадәтәңчә, ян, күнел, сызлан, күнел! Күп сөекләр бөтеннән — Тәңрегә сынган күнел!» (Г.Тукай).

Әд.: Әдәбият белеме сүзлеге. К., 1990; Квятковский А. Поэтический словарь. М., 1966.

**РӘДУДИ** Гобайдулла Габделмөәмн улы (1885, хәзер Оренбург өлкәсе, Сакмар р-ны Рәдүт а. — 28.11.1912, шунда ук), шагыйрь. Укытучы булып эшли. «Кыйссалы вә хиссалы шигърьләр» (1907), «Гөлзәрә сыйбия» («Балаларга чәчәк түтәле», Оренбург, 1907), «Мәктәп өчен шигърьләр» (Оренбург, 1909) исемле шигъри җыентыклар авторы. Аерым шигърьләре «Дин вә мәгыйшәт», «Шура» ж-лларында, «Бәянелхак» һ.б. г-галарда басыла. «Табиғаткә саяхат, яки тарихы табиғый» (Оренбург, 1908), «Тәшһилә жәгърафия» («Жинел аңлаешлы география», Оренбург, 1911) дәреслекләре авторы.

Әд.: Гиләзев З.З. Татарская литература начала XX века в книжных изданиях. К., 2005.

**РӘЖӘПОВ** Абдулла (Габдулла) Арифуллы улы (1897, Сембер губ., Корсун өязе Гурьевка пос. — 10.4.1921, Мәскәү), Кызыл Армия командиры. Эшче-крәстияннәр Кызыл Армиясе Генштабы академиясендә укый (1920 елның сентябреннән). 1916 да Россия армиясенә чакырыла һәм һавада жиңел аппаратларда очу отрядына алына. Препорщиклар мәктәбен тәмамлый. 1917 елгы Февраль рев-циясендә (Петроград) катнаша. 1917 нең җәендә сугышка жиңерелә, Барановичи шәһәре тирәсендәге (Белоруссия) һава сугышында аның самолёты бәрәп төшерелә. 1917 нең ноябрәндә, госпитальдә дөваланганнан соң, Гурьевкага кайта, Совет хакимиятен урнаштыру агитациясе алып бара. Сембер һәм Саратов губерналарында Кызыл гвардия отрядлары оештыруда катнаша. Сембер губернасының Корсун өяз советы әгъзасы; Кузнецк рев-ция ком-ты рәисе, Саратов губернасының Сызрань гарнизоны башлыгы. Гражданныр сугышында катнаша, 1918 дә Көнчыгыш фронтның 1 нче армиясендә батальон командиры, Төркестанда интернациональ полк командиры. 1919 да Ташкентта совет хакимиятенә каршы фетнәне бастыруда катнаша.

1919 ның язында Идел буе татар укчыларының икенче аерым бригадасын оештыруда катнаша, шул бригаданың командиры. Генштаб Академиясендә укыган вакытта каты авырудан үлә.

Әд.: Мулюков М. Резепов Абдулла Арифуллович // Борцы за счастье народное. К., 1988. Кн. 3; Гришин Я.Я., Шарафутдинов Д.Р. На службе Родине. К., 2005.

**РӘЖӘПОВ** Әнвәр Закир улы (20.6.1942, Үзбәкстан ССРның Сәмәрканд өлкәсе Галләарал р-ны Милотино ст.), физик, техник фән д-ры (1996), проф. (2001). Казан ун-тын тәмамлаганнан соң (1965), ГИПОда эшли. 1973 елдан Мәскәүдә: Әйләнә-тирәнә тикшерү экология-мәгълүмат системалары фәнни-тикшерену ин-тында (1977–84), Бөтенсоюз элекотротехника ин-тында (1984–89), Кыйммәтле металллар һәм алмазлар фәнни-тикшерену һәм проектлаштыру ин-тында (1989–94), Мәскәүнең Табиғаттан файдалану һәм әйләнә-тирәнә саклау департаментында (1994–2007), Мәскәү корыч һәм эрәтмәләр ин-тында, жылылык физикасы һәм экология каф. профессоры (2007 дән), Бөтенроссия химик реактивлар һәм аеруча саф химик матдәләр фәнни-тикшерену ин-тында, бер үк вакытта Жир төзелеше ун-тында (2012 дән). Хезмәтләре әйләнә-тирәнәң пычрануларын тикшерү алымнарын һәм аппаратлар системасын эшләүгә карый. Уйлап табуга 22 авторлык таныклыгы һәм патенты бар. Медальлар, ши. СССР ВДНХсының көмеш медале б-н бүләкләнә.

Хезм.: Мобильные лаборатории контроля атмосферных загрязнений и промышленных выбросов // Экология и промышленность России. 2009. № 6 (автордаш); Методы контроля и системы мониторинга загрязнений окружающей среды. М., 2011; Эколого-экономические аспекты системы управления природопользованием территорий регионального уровня // Экономика природопользования. 2012. № 1 (автордаш).

**РӘЖӘПОВЛАР**, татар морзалары нәселе. Мишәрләр каглавыннан. 19 йөзнен 2 нче чирегендә кантон түрәләре (чиновниклары) буларак нәселдән күчмә дворянлыкка лаек булалар һәм Оренбург губернасы дворяннары шәжәрә китабының 3 нче кисәгенә кертеләләр (1850 елның 12 декабрәндә Сенат тарафыннан раслана). Нәсел башлыгы — 2 нче һәм 3 нче мишәр кантоннары идарәчесе, йөзбашы Фәзлулла Зәмгүр улы Р.; 4 нче дәрәжә Изге Станислав ордены б-н бүләкләнә (1835). Аның улы, хорунжий Шаһибәк Р. (1812–?) 2 нче мишәр кантоны башлыгы, Оренбург губернасының Эстәрлетамак өязе Бозаяз авылында яши.

Әд.: Новиков В.А. Сборник материалов для истории уфимского дворянства. Уфа, 1870; Габдуллин И.Р. От служилых татар к татарскому дворянству. М., 2006.

Р.Х.Әхмәтҗанов.

**РӘЙМОВА** Саня Исхак кызы (30.6.1937, Казан), музыка белгече, педагог, пед. фән. канд. (1973), проф. (1994), ТАССРның атказ. сәнгать эшлеклесе (1988). Казан консерваториясен тәмамлаганнан соң (1961), Кызыл (Тува) шәһәре музыка уч-щесендә, 1962 елдан Ташкент консерваториясендә укытучы булып эшли. 1968 дән Казан пед. ин-тында,

музыка теориясе, тарихы һәм музыка уен кораллары каф. мөдире (1977–97). Мәктәп укыучыларына эстетик тәрбия бирүгә, музыка укытучыларының белемен күтәрүгә, татар муз. культурасы тарихына багышланган 60 тан артык хезмәт авторы. Берничә ел рәт-тән «Татарстан» ДТРКның Казан телевидение студиясендә «Музыка тарихы сәхифәләре» тапшырулар циклын алып бара.

Хезм.: История татарской музыки: Учеб. пособие. К., 1986; Татарская музыка на уроках сольфеджио: Учеб. К., 1993.

Әд.: Кандор Г.М. Музыковеды Казани: Биобиблиогр. словарь. К., 2000.

**РӘЙНБӘКОВ** Сәет Садык улы (11.5.1948, Ямал-Ненец автономияле округының Яр-Сале пос.), җырчы (бас), ТРның халык артисты (1996). Казан консерваториясен вокал буенча (В.Лазько классы) тәмамлый. 1976–2000 елларда Татар опера һәм балет театры солисты. 2006–2011 дә Казанның Актёрлар йорты директоры, бер үк вакытта концерт эшчәнлеген дөвам итә. Төп партияләре: Дон Базилио («Севиля чөчтарашы», Дж.Россини), Далан («Очучы голланд», Р.Вагнер), Мефистофель («Фауст», Ш.Гуно), Цунига



С.С. Рәинбәков Цунига ролендә («Кармен» операсы, Ж.Бизе).

(«Кармен», Ж.Бизе), Тегермәнче («Русалка», А.Даргомыжский), Варлаам («Борис Годунов», М.Мусоргский), Бораш, Журавлёв («Алтынчәч», «Жәлил», Н.Жиһанов), Жиһангир (шул исем. опера, Р.Гобәйдуллин), Фәһри («Кара йөзләр», Б.Мөлеков), Тимерхан («Ерактагы көкүк тавышы», Р.Калимуллин) һ.б. Татар композиторларының вокаль музыкасын пропагандалауга аеруча зур игътибар бирә. Бөтенроссия совет җырлары конкурсы лауреаты (1978, Сочи ш.).

**РӘЙХАН** (Ocimum), иренчәклекләре семьялыгынан берьяллык үләннәр һәм ярымкуаклар ыругы. 150 гә якын төре билгеле. Чыгышы — Африка, Азия, Американың тропик һәм субтропик өлкәләреннән. Сабагы туры, дүрт кырлы, ботаклы, 60 см га кадәр биеклектә. Яфраклары каршыдаш, озынча түгәрәк. Чәчәкләре ак, аксыл-алсу яки аксыл-шәмәхә төстә, чәчәк сапларында, сабак очындагы яфрак куентыгында урнашкан. ТР терр-ясендә кайбер төрләре — затлы Р. (O.basilikum), эвгеноль Р.ы (O.gratissimum) — декоратив һәм хуш исле үсемлек буларак үстерелә. Орлыктан үрчәтелә. Жылы һәм яктылык яратучан үсемлек. Сабагы, яфраклары һәм чәчәкләре



медицинада, парфюмерияда, азык сәнәгатендә (ванилин алу өчен), шу. тәмләткеч буларак кулланыла.

**РӘКЫБЕВА** Мөстәфира Таһир кызы (24.11.1927, Буа кантоны Күл Черкене а.), анатом, мед. фән. д-ры (1972), проф. (1974). Казан мед. ин-тын тәмамлаганнан соң (1952), шунда ук, нормаль анатомия кафедрасында эшл. 1973 елдан Барнаул мед. ин-тында нормаль анатомия каф. мөдире. Хезмәтләре кан юллары анатомиясенә, арка миенә кан б-н тәэмин ителеше мәсьәләләренә карый.

Х е з м.: Тонкая васкуляризация узлов симпатического ствола некоторых животных и человека. К., 1955.

**РӘКЫЙБЫ** (Габделрәкыйбов) Рәкыйб Кәрим улы (1887, Оренбург губ. Каргалы а. — 1963, башка мәгълүматлар буенча 1967, Ташкент), тәржемәче, журналист. «Хөсәеня» мәдрәсәсендә укый, 1905 елда революцион хәрәкәттә катнашканы өчен аннан куыла. 1906–10 да «Казан мөхбире», «Баянелхак» (Казан), «Вақыт» (Оренбург) г-талары хезмәткәре. 1910–19 да хәрби хезмәттә, Граждандар сугышында катнаша. 1919 дан партия эшендә (Минск, Севастополь, Феодосия, Чимкент һ.б. шәһәрләрдә). 1930 елларда Каракалпак автономияле өлкәсенә Түрткүл шәһәрәндә пед. техникумы директоры булып эшли, соңрак Нукус шәһәрәндә күчә, анда жирле газета чыгаруны оештыра һәм аны 1950 гә кадәр житәкли. Татар теленә Л.Н.Андреев, В.М.Гаршин әсәрләрен, Гөлнар ханымның (О.С.Лебедева) «Мөслимәләр хөррияте» («Об эмансипации мусульманских женщин», СПб., 1900) исемле хезмәтен, социал-демократик эчтәлекле брошюралар тәржемә итә.

Әд.: Татар әдипләре, мәгърифәтчеләре (XX йөз башы): Биобиблиографик сүзлек. К., 2005.

**РӘКЫЙПОВ** Роберт Жифанша улы (10.11.1936, Чүпрәле р-ны Яңа Чокалы а. — 4.5.1995, Әлмәт ш.), шагыйрь. Казан ун-тының физика-матем. ф-тын тәмамлый (1970). 1969–74 елларда Чүпрәле р-ны мәктәпләрендә укытучы, соңрак мәктәп директоры булып эшли. 1974 тән Әлмәттә яши һәм интернат-мәктәптә физика, математика укыта. «Сагыну» (1981), «Сина гына ачам күнелемне» (1983), «Яшьлегем башкаласы» (1985), «Жилкәннәрдә зәңгәр жыллар» (1986), «Хәтер урамы» (1988) шигырь жыйнаклары авторы. Ижатында диңгез тематикасы, туган жиргә мәхәббәт зур урын алып тора. Р. шигыренә язылган «Мин яратам сине, Татарстан!» (Р.Андреев көе) жыры 2008 дә Г.Тукай исем. ТР Дәүләт бүләгенә лаек була.

**РӘКЫЙПОВ** Шамил Жифанша улы (22.9.1929, Буа кантоны Яңа Чокалы а. — 17.2.2005, Казан), язучы, РСФСРның атказ. мәдәният хезмәткәре (1980). Казан ун-тын тәмамлый (1967). Туган авылында колхозда эшли. 1950 елда, колхоз амбарында эшлөгәндә, авылдашларына ашыкча бүлеп биргән өчен аны жавапка тарталар һәм, 10 елга хөкөм итеп, Себергә мәжбүри хезмәт колониясенә жиһәрәләр; 1954 тә амнистиягә эләгеп кире кайта. 1955 тән Казанда. 1957 дән «Татарстан яшьләре» г-тасында: әдәби хезмәткәр, тәржемәче, бүлек мөдире. 1966 дан Татар-

стан китап нәшриятының яшүсмерләр-балалар редакциясе бүлегә мөдире. 1993–2000 дә «Шәһри Казан» г-тасында әдәби хезмәткәр. Ижатының башлангыч чорында Р. скетчлар, хикәя, очерклар, лирик парчалар яза («Сөю билгесе», 1959; «Тынгысыз яшьлек», 1963 жыйнаклары). 1960 еллар уртасынан ижатында төп урынны Бөек Ватан сугышы темасы алып тора. Татар әдәбиятында документаль проза тармагының ныгуына, сәнгати яктан баюына үзгәргән зур өлеш кертә. Әдип архивларда эзләнә, сугыш булган урыннарга бара, элекке фронтовиклар б-н очрашып сөйләшә. Шул бай материалларга таянып, үзенә «Геройлар үлмиләр» (1978), «Аяз күктә карлыгачлар» (1982) исемле очерк жыйнакларын, Советлар Союзы Геройлары Бари Шәвәлиев, Гыйльфан Батыршин, Иван Кабушкин турында «Чәчәкләр сөйлә белә» (1967; русчага тәржемәсе «О чём говорят цветы?», 1971), «Таңнар һаман матурмы?» (1970; русчага тәржемәсе «Прекрасны ли зори?», 1973), «Кайдан син, Жан?» (1969; русчага тәржемәсе «Откуда ты, Жан?», 1974) повестларын, очучылар Мәгүбә Сыртланова һәм Ольга Санфилова турында «Кызлар-йолдызлар» (1973; русчага тәржемәсе «Звёздные ночи», 1983) һәм «Кипарислар жыры» (1976), генерал В.Гордовның фажиғале язмышын сурәтлэгән «Ак канатлы хатирәләр» (1990) романнарын яза. Әсәрләре рус, белорус һәм чуаш телләренә тәржемә ителә.

Г.М.Габделхакова.

**РӘКЫЙПОВА** Лариса Рәкыйп кызы (26.6.1919, Литва-Белоруссия ССРның Минск өязе Ратомка ст.), геофизик, физика-матем. фән. д-ры (1959), проф. (1975). 1941 елда Ленинград ун-тын тәмамлаганнан соң, Ташкент геофизика обсерваториясендә эшли. 1942 дән Ярославль пед. ин-тында. 1943 тән Баш геофизика обсерваториясендә (Ленинград), атмосфераның циркуляциясе секторы башлыгы (1962 дән), атмосфера термодинамикасы һәм гелиофизика лаб-ясе мөдире (1973–83). Хезмәтләре атмосфераның жылылык режимы теориясенә, климатның антропоген һәм табигый үзгәрешләре өлкәсенә карый. Р. мезосфераның термодинамика һәм циркуляция режимнарына коши активлыгының йогынтысы теориясен тәкъдим итә, космик тузанның стратосферадагы вертикаль хәрәкәтләргә һәм изо-термиягә йогынтысын бәяли. Атмосфераның динамик һәм термодинамик режимына коши активлыгы һәм антропоген факторлар тәэсиренә озонлы механизмын эшли (1972), соңрак бу механизм теориядә һәм тәҗрибәдә раслана. Медальләр б-н бүләкләнә.

Х е з м.: О возможности влияния пыли на вертикальное движение воздуха // Изв. АН СССР. Сер. геогр. 1949. № 1; Тепловой режим атмосферы. Л., 1957; Эффекты солнечной активности в стратосфере. Л., 1980 (автордаш); Атмосферный озон и изменения глобального климата. Л., 1982 (автордаш).

**РӘМЗІ** (Рамазанов) Шакир Махиян улы (1898, Уфа губ., Минзәлә өязе Аеш а. — 9.5.1938, Казан), журналист, тәржемәче. 1919 елда «Кызыл Шәрәк» г-тасы, 1923–24 тә «Безнең байрак», «Татарстан» г-талары, «Кызыл Шәрәк» яшьләре» ж-лы, 1935–36 да «Кы-



Б.И. Рәмиев.

зыл Татарстан» г-тасы мөхәррире булып эшли. «Гарбдә яшьләр хәрәкәте» (1924), «Дин кемгә кирәк» (1926), «Сугыш белеме» (1927) һ.б. китаплар авторы. Сәяси әдәбият әсәрләрен татар теленә тәржемә итә. 1937 нең 5 октябрәндә, уң троцкийчы милли пантюркизм террорчылык оешмасы эшчәнлегенә катнашы булуда гаепләнә, кулга алына, атылуга хөкөм ителә.

Әд.: Книга памяти жертв политических репрессий. К., 2004. Т. 12.

Р.А.Айнәтдинов.

**РӘМИЕВ** Бәшир Искәндәр улы (15.5.1918, Оренбург губ., Орск ш. — 16.5.1994, Мәскәү), хисаплау техникасы өлкәсе галиме, техник фән. д-ры (1962), РСФСРның атказ. уйлап табучысы (1987). Шагыйрь Дәрдемәнднен оныгы. СССРда хисаплау техникасына нигез салучыларның берсе, «Урал» хисаплау машиналарының баш конструкторы. 1935 елда, Мәскәүдәге техник конкурста катнашучы буларак, Р. Бөтенсоюз уйлап табучылар жәмгыятенә әгъза итеп алына, урта мәктәпнең 10 сыйныфы өчен чыгарылыш имтиханнарын экстерн тәртиптә тапшырып (Уфа ш.), Мәскәү энергетика ин-тына кабул ителә (1938 дә, «халык дошман» улы буларак, аннан чыгарыла). 1940 тан Үзәк элемент фәнни-тикшерену ин-тында техник (Мәскәү); Бөек Ватан сугышының башынан СССР Электр министрлыгының шифрлау аппаратурасы эшләү буенча элемент батальонында. 1944 тә хәрби хезмәттән азат ителә һәм, белгеч буларак, 108 нче Үзәк фәнни-тикшерену ин-тына жиһәрәл. 1948 дән СССР ФАнең Энергетика ин-тында (Мәскәү) инженер-конструктор. 1948 дә, СССР ФАнең мөхбир әгъзасы И.С.Брук б-н бергә, цифрлы электрон хисаплау техникасы өлкәсендә СССРда беренче уйлап табуга 10475 нче номерлы авторлык таныклығын ала (шуңа бәйле рәвештә 1948 нең 4 декабре Россия информатикасының туган көне дип санала; 2008 дән рәсми тостә билгеләнәп үтелә). 1949–55 елларда СКБ-245 тә (Мәскәү), лаб. мөдире (1950–54), бүлек башлыгы (1954–55). Бер үк вакытта, 1951–53 тә, Мәскәү инженер-физика ин-тында укыта (цифрлы хисаплау техникасы буенча лекцияләр курсы укый). «Стрела» электрон-хисаплау машинасы (ЭВМ) — серияле беренче совет электрон-хисаплау машинасы (СССР Дәүләт бүләге, 1954) проектының авторы. 1955–68 дә Идарә итүче ЭВМнар фәнни-тикшерену ин-тында (Пенза ш.) баш инженер һәм директор урынбасары, «Урал» тибьыдагы универсаль ЭВМнарның баш конструкторы.

1968–71 дэ 3 нче буын ЭВМнар семьялыгын (3 нче буын ЭВМнарның Бердәм система-сын) төзү буенча Электрон-хисаплау техникасы фәнни-тикшеренү үзеген баш конструкторы урынбасары. 1971–91 дэ Фән һәм техника буенча СССР Дәүләт ком-тының Электрон-хисаплау техникасы һәм идарә итү системалары баш идаресендә эшли. Р. житектелендә 18 типтагы махсус ЭВМ, ш.и. «Погода» (метеорология исәпләүләре өчен), «Гранит» (күзәтү нәтижеләренә ихтималый характеристикаларын исәпләү өчен), «Кристалл» (кристалларның рентген-структура анализы өчен), һәм аларга 100 дән артык периферия жайланмасы эшләнә һәм житештерүгә кертелә. Техник фәннәр д-ры фәнни дәрәжәсә күпчүлүгән фәнни хезмәтләре буенча, диссертация якламыйгына бирелә. 74 хезмәт авторы. Уйлап табуга 23 авторлык таныклыгы һәм патенты бар. Гомуми кулланыштагы хисаплау комплекслары өчен унификация-ләннәр операция системалары эшләнә өчен СССР МС бүлгәсә бирелә (1988). Ике Хезмәт Кызыл Байрагы ордены, медальләр; РСФСР ЮС Президиумының Мактау грамотасы б-н бүләкләнә.

Хезм.: Анализ и синтез некоторых бесконтактных схем дискретного действия // Автоматика и телемеханика. 1959. Т20, № 1 (автордаш).

Әд.: М а л и н о в с к и й Б.Н. История вычислительной техники в лицах. Киев, 1995; Ч а с т и к о в А.П. Архитекторы компьютерного мира. СПб., 2002; Н и г м а т у л л и н Р.И. Воспоминания о добре и зле // Татарстан. 2008. № 10/11; Энциклопедия кибернетики. Киев, 1974. Т. 2.

**РӘМИЕВ** Зөфәр Зәйни улы (25.6.1938, Кама Тамагы р-ны Уразлы а.), әдәбият галиме, текстолог, филол. фән. д-ры (2002), ТРның атказ. мәдәнияте хезмәткәре (1998), ТРның атказ. фән эшлеклесе (2009), Казан ун-тын тәмамлы (1967), 1970 елдан ТР ФАнның Тел, әдәбият һәм сәнгать ин-тында: текстология төркеме житектелесе (1976–2006), бер ук вақытта кулъязмалар һәм текстология бүлгәсә мөдире (1996–97), директор урынбасары (2002–04), текстология бүлгәсә баш фәнни хезмәткәре (2007 дән), М.Гафури (1980, 1 т.; 1983, 3 т.), Ф.Әмирхан (1989, 3 т.), Н.Думаи (1985), С.Сүнчәлэй (2005), Г.Исхакый (2005, 6 т.; 2012, 9 т., автордаш), М.Жәлил (1–5 т., 2006), Г.Тукай (2006, 2 т.), Г.Сәнгати (2007) әсәрләрен басмага текстологик әзерләү эшендә катнаша, «Татар шигърияте (XX гасыр башы)» (2004) антологиясен төзи. Г.Тукай, М.Гафури, Ф.Әмирхан, Г.Камал, С.Хәким, Ш.Маннур, Ә.Давыдов ижатларына, текстология мәсьәләләренә, 20 нче йөз башы татар әдәбиятына, туган төбәккә өйрөнүгә багышланган хезмәтләр авторы. «Габдулла Тукай» энциклопедиясен төзү төркеме житектелесе (1996 елдан) һәм баш мөхәррире (2016). ТР Дәүләт бүлгәсә лауреаты (2016).

Хезм.: XX йөз башы татар әдәбияты: авторлык, төп текст һәм хронология мәсьәләләре. К., 2000; Тукай һәм замандаш әңгиләр. К., 2004; Уразлы (Уразлино, Иске Каратай) авылы үткәннән. К., 2004; Әдәбиятчы-текстолог язмалары. К., 2014; Текстология татарской литературы начала XX века. К., 2008.

Әд.: Әдәбиятчы, текстолог Зөфәр Рәмиев. К., 2008.

**РӘМИЕВ** Исмагыйль Габдулла улы (1.1.1895, Уфа губ. Эстәрлетамак ш. — 28.12.1969, Казан), библиограф, журналист. Туган шәһәре мәдрәсәсендә укый. 1911 елда Казанга килә, «Сәйяр» театр труппасында суфлёр булып эшли (1912–14). 1915–17 дэ хәрби хезмәттә. 1917 дэ Бөтенроссия мәсел-маннарының икенче корылтаена делегат итеп сайлана. Гражданныр сугышында катнаша; «Кызыл яу», «Кызыл йолдыз», «Кызыл дөнья» фронт г-талары редакцияләрендә эшли. 1922 дэ Д.Юлтый б-н берлектә Уфада «Бабич» ж-лын чыгара башлый (тиздән совет органнары тарафыннан ябыла). 1925 тән Казанда. *Академузэк* каршындагы әдәби мирасны бастыру комиссиясә сәркәтибә, «Чаян», «Яңалиф» ж-лларында, «Гажур» нәшриятында, «Яңалиф» жәмгыятендә; 1930 дан *Татгосиздатта* эшли. Татар теленә орфографик һәм терминологик сүзлекләрен төзи. Татар теленә С.М.Степняк-Кравчинскийның «Яңа көчләр» («Новообращенный», 1920) драмасын, А.П.Чеховның «Футлярдагы кеше» («Человек в футляре», 1936) хикәясен тәржемә итә. Энциклопедия характерындагы «*Вақытлы татар матбугаты*» басмасы авторы. 1937 дән Урта Азиядә яши. 1942–44 тә Хезмәт армиясендә. 1945 тән Кайбычта яши, район г-тасы редакциясендә, мәдәнияте сараенда эшли (1956 га кадәр). 1961 дән янә Казанда. «Истәлекләр. Татарча басма сүз» жыентыгы (1956), татар мәдәнияте һәм революциягә кадрга татар әдәбияты эшлекләренә багышланган «Әдәби сүзлек» биобиблиографик белешмәлек авторы (Р.Н.Даутов тарафыннан 2001 дэ тулыландырылган вариантта кабат чыгарыла).

Р.Н.Даутов.

**РӘМИЕВ** Октябрь Әмир улы (25.10.1932, БАССРның Эстәрлебаш р-ны Эстәрлебаш а. — 10.10.2003, Мәскәу), геолог, СССР Дәүләт бүлгәсә лауреаты (1984), геол.-минерал. фән. канд. (1969), РФнең атказ. геологы (1994). Казан ун-тын тәмамлаганнан соң (1955), «Башвостокнефтегазразведка» трестында эшли. 1968–79 елларда (бүленеп) «Главтюменьгеология» идаресендә (1970–73 тә Алжирда командировкада). 1973–75 тә Төмән индустрия ин-тында укыта. 1979 да Мәскәүдә РСФСР Госпланының геол. бүлгендә баш белгеч, 1992 дән Россия геол. ком-тының геол. һәм лицензия бирү идарәсә башлыгы, 1994–2000 дә «Деминекс» һәм «Винтерсхале» немец компанияләре эксперты. Дәүләт бүлгәсә Ямбург газ конденсатлы чыганакны ачкан һәм сәнгәй үзләштерүне тизләткән өчен бирелә. «Почёт билгесә» ордены, медальләр б-н бүләкләнә.

**РӘМИЕВ** Сәгыйт Лотфулла улы (12.2.1880, Оренбург губ. Акман (Ибрай) а. — 16.3.1926, Уфа ш.), шагыйрь, драматург, прозаик, журналист, публицист, тәржемәчә, театр белгечә. Р. нең шәжәрәсә шагыйрь-философ *Дәрдемәндкә* (Закир Рәмиев) барып тогаша. Р. сал агызучы гайләсендә дөньяга килә. 11 яшенә кадәр Илек шәһәрәндә башлангыч мәктәптә, 1890–1902 елларда «Хөсәеня» мәдрәсәсендә (Оренбург ш.) укый; татар мәдрәсәләрендә уку-укыту системасын яңарту өчен



С. Рәмиев.

барган шәкертләр хәрәкәтендә катнаша. Соңрак ву вақытталар «Низамлы мәдрәсә» (1907) пьесасында чагылыш таба. Ижат юлын Р. 1905–07 елгы рев-ция елларында *гыйсьянчылык* романы, халыкчанлык, революцион-демократик һәм социалистик идеяләр б-н үрелгән мөгърифәтчелек романтизмы шагыйре буларак башлап жиберә. Беренчә шигърьләрендә татар халкын мөгърифәткә өндә, рус мәдәниятен үзләштерергә теләгән мәдрәсә шәкертләренә каршы чыккан феодаля яшәеш тарафдарларын кискен тәнкыйтьли («Хәзрәтләр әше. Муллаларга»); «наданлык сазлыгына баткан» татар хатын-кызларын уянырга, белем алырга, үз хокуклары өчен көрәшәргә чакыра («Хатыннар галәмә»); шәкертләр арасындагы фәкыйрьлеккә каргыи, аны ижтимагый гадәлсезлек, кеше абруен кимсетү дип бәяли.

Р.нең әдәби ижатын Казан, Әстерхан, Уфа чорларына бүлөп карарга мөмкин. Төрле идея-эстетик юнәлешләренә (соц. һәм модернистик) берләштергән, Казанда яшәп ижат иткән 1906–10 еллар иң бай чор дип исәпләнә. Бу елларда ул поэзия, проза, драматургия өлкәсендә уңышлы эшли. Г.Исхакыйның «Таң йолдызы», «Тавыш», «Таң мәжмугасы» кебек әсәр басмаларында талантлы журналист буларак царизмның хәрби-полиция режимына каршы юналтылган күпсанлы публицистик мәкаләләр, шигърьләр («Бел телен, эзлә юлын», «Әгәр баксан гәзиттәгә хәбәрләргә» һ.б.), революцион жырлар («Татарча Марсельеза», «Матәм маршы», «Кыю атлагыз, иптәшләр!», «Таң ата, эшлик, туганнар!») бастыра. Шунның өчен Р. дәүләт жинаятчәсә дип игылан ителә, төрмәдә утырып чыга. Татар театрының нигез ташларын салуда да актив катнаша, аның рәсми ачылышында (1906 ның 22 дек.) ялкынлы чыгыш ясий. Әлегә мөһим тарихи-мәдәни вақытгага Р. «Театр» (1907) публицистик шигърен багышлый. 1907–10 да «әл-Ислах», «Волжско-Камская речь» г-таларында (рус теленә тәржемә ителеп) дөнья күргән шигърьләре аны әйдәп баручы татар шагыйре дәрәжәсенә күтәрә. «әл-Ислах» г-тасы ябылганнан соң (1909), Р. «Казан мөхбирә» г-тасының «Без» исемле сатирик-юмористик әчтәлеккә кушымтасын житекли. «Бәянелхак» г-тасында М.Метерлинкның «Күк кош» («Синяя птица», 1909) исемле әкият-драмасын тәржемә итеп бастыра, яна чыккан китапаларга багышланган рубрика алып бара, Шәрәкть, Яңа һәм Сәүдәгәрләр клубларының татар жәмәгәтьчеләсә арасында мәдәни-агарту эшчән-лөгә турында күзәтүләр бастыра; «Себектугин» тәхәллүсә б-н спектакльләр куюда, әдәби-муз. кичәләр үткәрдә катнаша. 1905–07 елгы рус рев-циясенә жинелүе, ижтимагый-сәяс. милли идеалларның тормышка ашмавы Р.нең алгарышка бару турындагы өметләрен өзә. Ул инкыйлаб, сыйнфый көрәш

темаларына язмый башлый, шөхеснең рухи азатлыкка омтылышын яклаган индивидуализация позициясенә күчә. Шигъриятендә ияшәп килүче ижтимагый тәртипләр б-н каршылыкка килгән гыйсьянчы шагыйрь образы калкып чыга: «Әрни-әрни ләгънәт әйтәм / Тискәре бу дөньяга...» («Алданган»).

Дөньяга карашларында кискен үзгәрешләр тудырган «Таң вакыты» (1907) шигъре б-н Р. ижатының модернистик шигърияткә бәйлә сәхифәләре ачылып китә. Шагыйрь «таң вакыты» һәм «кояш» образ-символлары ярдәмендә татар халкы тормышында башланып киткән рухи уяну һәм яңарыш чоры башлануны куанып саламди. Кояш калка, әмма татарлар, уянырга куркып, йоклауларын дәвам итәләр, гасырдан гасырга күчә килгән, фажиға б-н янаган иске фикерләр әсирләгәндә калалар. Тирән тамырлары, бихисап ботаклары, куе яфраклары б-н жир өстен каплаган зур агач образ-символы ярдәмендә автор татарның хатасын — «язмыштан узмыш юк» фәлсәфәсенә буйсынып яшәвен тәнкыйтәли, Аллаһ мәрхәмәтен көтөп ятмыйча, үз көченә ышанып ижтиһад итү, гыйлем өстәп, рухи яңару гына мөселманнарны наданлыктан, инкыйраздан коткарып калачак, тәрәккыяткә илтәчәк, дигән фикерне үткәрә: «Бул кеше, үзең тырыш, өмид итмә, / Хата ул өмид Алладан! / Бетмә надан, түг яңадан / Мәгърифәтле анадан».

Татар жәмәгәтчелеген аякка бастырган «Мин» (1908) шигъре тулысы б-н атаклы немец философы Ницшенең көчле шөхес культы б-н сугарылган. Аның «зур ихтыяр күчкә» ия булган романтик герою күк аллалары һәм жир хакимнәренә гыйсьян игълан итә: «Мин!» димен мин, «мин» дидисәм, / Минә бер зур көч керә, / Аллалар, шәһәр, кануннар / Булалар бер чүп кенә».

Гадәлсез кешелек жәмгыятенә һәм бөтен Галәмгә каршы юнәлтелгән гыйсьянчылык «Дөньяга» (1908) шигърендә дә чагылды: «Әмма соң бер эт итеп бу / Дөньяны атар идем, / Жир-суын да яндырыр һәм / Күкләрен ватар идем!..» Ялганга, дошманлыкка корылган дөньяга шагыйрь «Алданган» (1908) шигърендә ләгънәт укый.

Шәрәк мөселман әдәбияты һәм русларның «Көмеш гасыр» шагыйрьләре традицияләре рухында яктыртылган үлем темасы Р.нең байтак шигърьләрендә кара экзистенциаль жеп сыман үреләп бара («Мин үләм», 1908; «Күрәм гали...», 1909; «Дөньяга», 1919 һ.б.).

Р. — күп кенә лирик шигърьләр авторы да. Аның «Ул» (1908), «Син» (1908), «Кай-вакытта үйлиймын мин» (1908), «Минутлар» (1908), «Бер кеше» (1909), «Жәмилә» (1909) шигърьләрендә, пантеистик суфичылык поэзиясендәге кебек, сөйгән яры илаһи образ-символ дәрәжәсенә күтәргән романтик мотивлар өстенлек итә. Русларның «Көмеш гасыр» философлары һәм шагыйрьләре кебек, ул да матурлык һәм мөхәббәт гармониясенә сусаган, бәргәләнү-өзгәләнүләрдән арыган, талчыккан ижади шөхесне коткару миссиясен гүзәл хатын-кыз образына тапшыра һәм лирик геройның бу авыр халәтен

чын философларча антиномиягә корылган ул һәм су образ-символлары ярдәмендә гәүдәләндерә. «Син» шигърендә бу аеруча ачык күзәтелә: «Мине утка аткан ул — син, / Мине суга салган да — син, / Утта янсам, суга батсам, / Тартып алган Аллам да — син!»

Этик идеал һәм бәхет символы рәвешендә сурәтләнгән илаһи мөхәббәт темасы «Яшә, Зөбәйдә, яшим мин!» (1907) романтик драмасының да үзгән төшкә итә.

Дөньяга карашларда, сәнгәтчә фикерләүдә модернизмга йөз тоткан елларда Р. Ж.-Ж.Руссо фәлсәфәсе тарафдары була: ул авыл табигатең сафлыгын, авыл кешеләренә эхләкый пакләген романтикларча идеаллаштыра («Авыл», 1908); А.С.Пушкинның «Пророк» («Пәйгамбәр», 1909); М.Ю.Лермонтовның «Перчатка» (1910) шигърьләрен татар теленә тәржемә итә. 1909 да «Нәжметдин агай бәйрәм», «Галәветдин хәжи корбаны — Жәкә Хәдичә» исемле хикәяләрен, «Ул исерек түгел иде» повестен яза.

1910–14 тә Р. Әстерханда яши, «Идел» г-тасында сәркәтип, соңрак рәсми булмаган мөхәррир вазифасын башкара. Шәһәр һәм төбәк төрки-татар халкы арасында ижтимагый-сәяси һәм мәдәни-агарту эшләре алып бара; бирегә сөргенгә жиберелгән әзәрбайжан язучысы һәм табибе Н.Нариманов б-н дуслаша (Нариманов — режиссёр, үзе актёр булып бергә спектакльләр куялар). «Идел»дә эшләгәндә нугайлар турында этнографик очерклар бастыра, әдәбият, театр, музыка, медицина мәсьәләләренә, мәгърифәтче-драматург М.Ф.Ахундов, Н.Нариманов, татар большевигы Х.Ямашев эшчәнлегенә багышланган макаләләр яза: «Яшә шагыйрьләр өчен киңешләр» рубрикасын алып бара; төрки-татарларның язучуларын гарәп графикасынан латин хәрәфләренә күчерү кирәклегенә мәсьәләсен күтәрә. Ижатының Әстерхан чорында рус кызы Татьянаны татар егете Хәмиткә фажиғәле мөхәббәтен сурәтләгән «Кабакта мөхәббәт» шигъри романтик драмасын ижат итә (1910, басылмаган); Л.Толстой истәлегенә багышлап макаләләр циклы һәм «Ул үлдә» (1910) шигърен яза, аның «Живой труп» («Тере мәет», 1910) драмасын татар теленә тәржемә итә. Р. чакыруы буенча бер ай дәвамында Әстерханда шагыйрь Тукай кунак булып китә. 1914 ел башында хакимияткә каршы юнәлтелгән макаләләре өчен «Идел» г-тасы ябыла, «сәяси яктан ышанычсыз» дип табылган Р.к. тиз арада Әстерханнан китәргә әмер бирелә. Шагыйрь Уфага күчеп китә, «Уфимский сельскохозяйственный листок» ж-лы редакциясендә тәржемәче булып эшли, татар телендә «Уфаның авыл көнкүреше журналы»н чыгара, анда М.Ю.Лермонтов, Н.А.Некрасов, А.П.Чехов, Д.Бедный әсәрләренә тәржемәләрен, шу. М.В.Ломоносов, Л.Н.Толстой, И.И.Мечников юбилейлары турында макаләләр бастыра. 1915 тә Уфада «Сәгыйт Рәмиевның яңа шигърьләре һәм әүвәлгеләре» жыентыгы дөньяга күрә.

1916 ның гыйнварында патша охранкасы Р.не Уфа жандармериясенә агентура эшчәнлегенә тартырга омтылыш ясай. Бу факт

жәмәгәтчелеккә мәгълүм булгач, шагыйрь турында гайбәтләр тарала, ул шымчылыкта гаепләнә. «Дога» (1916), «Тәсәллә» (1918), «Алар» (1918), «Талдым» (1918) кебек шигърьләреннән аның бу хәлләренә бик тә авыр кичерүе аңлашыла: «Илаһым, ал мине! Талдым, / Юлында бер үзәм калдым, / Куям кылчым кире кынга... / Газапый тик сиңа анттым...».

1918–19 да Ваһапов посёлогында ревком секретаре, Оренбург губернасы Верхнеуральск өязе Магнитная станицасында халык мәгарифе бүлегенә мөдир вазифаларын башкара. 1920–22 дә РКП(б)ның Верхнеуральск шәһәр ком-ты мөселман секциясә б-н житәкчелек итә, Чиләбедә милләтара эшләр инспекторы булып эшли. Биредә үк «Кызыл Урал» г-тасында «Саботаж» (1921), «Иблис тә дердерде» (1920) хикәяләрен бастыра; пед. техникумында татар теле укыта. 1922 ел ахырында Уфага кайта, Башкортстан АССРның Жир эшләре халык комиссариатында нәшрият бүлегенә б-н житәкчелек итә, Башкортстанны өйрәнү жәмгыяте эшендә катнаша, башкорт мәктәпләрен өчен дәреслекләр әзерләү бунча Академүзек секциясә әгъзасы була, башкорт теле орфографиясен беренче проектын төзи һ.б. 1923 тә үпкә туберкулёзы б-н авырый башлый. Бу чорда Р. азрак яза, күбрәк тәржемә б-н шөгылләнә. Татар теленә партия гимны «Интернационал»ны (1923), Р.Джованнолиның «Спартак» романын (1923), Софокльның «Эдип патша» («Царь Эдип», басылмаган) трагедиясен тәржемә итә. Кайбер замандашлары Р.не рев-циягә хезмәт итүдән туктауда, «каләме тугыгуда» гаеплиләр. Аларга жавап рәвешендә язылган «Сүзем һәм үзем» (1923) шигърендә Р. уй-хыялларының тормышка ашачагына өмет белдерә, чөнки әле аның каләмә туытмаган, өйткән сүзе көчле һәм мәгънале, ул әле һаман да «сәгәдәтне идеал күрә», аның өчен «һаман да янарга әзер»: «Сәгәдәтнән бер дә өмет кискәнем юк; / Хәят белән арам төенен чышкәнем юк».

Р. һәр каләм иясенә ижат иргенә хокукын яклык, озак гасырлар дәвамында көйләлеккә таянган, тигез ижекләр санына корылган силлабик шигърь төзелешен интонацион ритмиканың яңа формалары һәм дөньяви яңгыраш б-н баета. Яңа ачышлар б-н тулы Р. шигъриятен бүгөн дә татар халкының рухи яңарышка омтылышына һәм шөхес азатлыгына гимн булып яңгырый. Р. озакка сузылган каты авырудан вафат була.

Ә с ә р.: Сайланма әсәрләр. К., 1962; Таң вакыты. К., 1980; Әсәрләр. К., 2005 (автордаш).

Әд. Садретдинов Ш. Сәгыйт Рәмиев ижагы. К., 1973; Зарипова-Четин Ч. «Уйла-сам уй, сызлай күңлем, сызлай жан...» К., 2005; Ганиева Р. Сәгыйт Рәмиев — гыйсьянчылык романтизмы шагыйре // Татар әдәбияты: традицияләр, багланшлар. К., 2002; Халит Г. Моголика лирика. К., 1990; Зарипова-Четин Ч. Проблема демонизма в творчестве С.Рамиева в контексте восточно-европейской эстетики. К., 2003.

Р.К.Ганиева.

**РӘМИЕВЛӘР**, Оренбург төбәге сәүдәгәрләре һәм алтын приисклары хужалары, жәмәгәт эшлекеләре. **Габделкәрим Исмәгыйль улы** (1774, Самара губ., Бөгелмә өязе Тай-



Мөхәммәдзакир  
Рәмиев (Дәрдемәнд).



Мөхәммәдшакир  
Рәмиев.

суган а. — 1851, Оренбург губ., Эстәрлетамак өязе) — Р. нәселенә башлыгы. Эстәрлетамак өязендә сүздә итә. **Мөхәммәдсадык Габделжәрим улы** (1828, Ергән а. — 22.4.1892, Оренбург губ., Орск өязе Юлык а.) атаклы *Дашкиннар* нәселеннән Хәнифә Әлмөхәммәд кызына өйләнә. 1862 елда Юлык авылына килеп урнаша, сабын 3-дә сатып ала, күн әйберләр житештерү 3-дә ача. Орск өязенен Ишбирде авылы янындагы беренче алтын приискын 1869 да статский советник Шиповтан сатып ала. **Мөхәммәдсадыкның уллары Мөхәммәдшакир** (5.3.1857, Ергән а. — 15.3.1912, Оренбург ш.) һәм **Мөхәммәдзакир** (23.11.1859, Ергән а. — 9.10.1921, Оренбург губ. Орск ш.) — 1 нче гильдия сүздәгәрләр. Орск өязендә Орск шәһәре Муллакай авылы мәдрәсәсендә укыйлар. Аталарының эшләрен дәвам итәләр, 20 йөз башына Көнъяк Уралда 30 дан артык алтын приисклары була, шуларның унбише Орск өязендә 1 нче һәм 2 нче Бөрийән волостьларында урнашкан. 19 йөз ахырында Р. приискларында 850 кеше эшли. Иң зур алтын приисклары Оренбург губернасының Верхнеуральск өязе Балкан авылы анында урнашкан (алтын ятмалары 1895 тә ачыла). Балкан авылында Р.нең жәй айларында ял итү очен кунак йорты була (М.Гафуриның «Шагыйрьнең алтын приисксында» автобиогр. повестенда телгә алына, 1929). Р. үз акчаларына Юлык авылында мәчет салдыралар, мәчет каршындагы мәктәпне карап тоталар. 19 йөз ахырында Р. Оренбургка күчәләр. 1902 дә Мөхәммәдшакир, Көнбатыш Европага барып, алтын табуның яңа ысулларын өйрәнәп кайта. Заманча жиһазлар сатып алып, үзенен тәҗрибәсенә һәм инженерлык сәләтенә таянып, аларны шәхси приискларында эш шартларына яраштыра. Р. приискларындагы техник яңалыклар турындагы мәкаләләре Россия һәм чит ил журналларында басыла; аның алтын юдыру агрегатын камилләштерү турындагы тәкъдиме аерым әһәмияткә ия. Мөхәммәдзакир Оренбург казна палатасы каршындагы алтын приисклары хужалары съездының ышанычлы вәкиле була. Бертуган Р. 1880 елларда *И.Гаспринский* һәм аның «Тәрҗеман» г-тасы тәэсирендә нәширәт эше б-н кызыксына башлыйлар. «Тәрҗеман» г-тасының иганәчеләре булалар, үз газеталарын булдырырга да омтылалар. 1898 дә Мөхәммәдшакир Европа, С.-Петербург, Мәскәү басмаханәләрендә, ш.и. мәшһүр И.М.Боранский (С.-Петербург) басмаханәсендә нәш-

рият эшенә оештырылуы б-н таныша. 1902–03 тә Р., татар телендә газета чыгарырга рөхсәт сорاپ, кат-кат мөрәҗәгать итәләр, әмма рөхсәтне 1906 да гына алалар. Үз акчаларына Оренбургта «*Вақыт*» г-тасын нәшер итәләр (1918 гә кадәр 20 йөз башында иң абруйлы басмаларның берсе). Мөхәррир итеп язучы *Ф.Кәриминә* чакырлар. Көнбатыш Европа илләренә барганда ул Мөхәммәдшакирның тәрҗемәчесе була. *Ф.Кәриминә* этисе Г.Кәримигә бертуган Р. Оренбургта басмаханә сатып алырга ярдәм итәләр, баштарак анда «*Вақыт*» г-тасы нәшер ителә (к. «*Кәримов, Хосәенов вә шөрәкясе басмаханәсе*»). 1908 дә Р. акчасына «*Вақыт*» г-тасына кушымта булып «*Шура*» ж-лы нәшер ителә башлый (1918 гә кадәр), мөхәррире итеп Р. *Фәхретдин* билгеләнә. 1909 да Р. шәхси «*Вақыт*» ташбасмаханәсен ачалар. Ул иң яхшы жиһазланган татар матбагаларының берсе була.

Р. татар телендә китаплар чыгаралар, хәйрия эше б-н шөгыйльләнәләр, сәләтле студентларга ярдәм итәләр. Шагыйрь *Дәрдемәнд* исеме б-н билгеле Мөхәммәдзакир иҗтимагый-сәяси, мәдәни-агарту эшчәнлеген б-н шөгыйльләнә. Р. гаиләсе Оренбургның татар интеллигенциясе б-н тыгыз мөнәсәбәттә була. 1918 дә Мөхәммәдзакир үз пр-тиеләрен совет хакимиятенә тапшыра. Төркия дипломаты һәм тюрколог *Г.Айда* б-н Мөхәммәдзакирның оныгы конструктор *Б.И.Рәмиев* — бертуган Р. нәселенен дөвәмчылары.

Әд.: *Фәхретдин Р.* Мөхәммәдшакир эфәнде Рәмиев // *Шура*. 1913. № 6; Бертуган Рәмиевләр: Фәнни-биографик җыентык. К., 2002; Дәрдемәнд. К., 2003.

*Р.А.Айнепдинов.*

**РӘСҮЛЕВ** Габдрахман Зәйнулла улы (10.10.1881, Уфа губ., Златоуст өязе Акхужа а. — 5.7.1950, Уфа), дин эшлеклесе, *З.Рәсүлев* улы. 1899 елда «*Рәсулия*» мәдрәсәсен тәмамлаганнан соң хаж кыла. 1902 дә «*Эл-Әһар*» ун-тын тәмамлый (Каһирә ш., Мисыр). 1902–17 елларда «*Рәсулия*» мәдрәсәсендә укыта һәм аның б-н җитәкчелек итә (1903 тән), бер үк вакытта (1905 тән) Оренбург губернасындагы Троицк каласы мәчетенә имамы була. 1923 тән Урал өлкәсе мөхтәсибе. 1936–50 елларда СССРның Европа өлешендәге һәм Себер мөселманнары Диния нәзарәте мөфти; Диния нәзарәтен саклау һәм мөселман руханиларын 1930 еллардагы сәяси репрессияләрдән коткарып калу өчен күп эшли. 1942 дә «*Труд*» г-тасында Р.ның Сов. Союзы мөселманнарына мөрәҗәгатә басылып чыга. Анда ул сов. хөкүмәтенен мөселман жәмәгәтчеләге ихтыяжларын кысу сәясәтеннән баш тартуын, мәчетләр төзәргә, дини йолаларны ирекле башкарырга рөхсәт бирүен хәбәр итә һәм мөселманнарны фашизмга каршы көрәшкә чакыра. Мөфтинен мөрәҗәгатә диндарлар арасында зур яклау таба, алар тарафыннан җыелган акча танк колоннасы төзәргә җибәрелә. Р. бу хакта И.В.Сталинга телеграмма юллый. Бу дәүләтнең дини сәясәтен либеральләштерүдә зур роль уйный. Сугыштан соңгы елларда Р. диндарларның һәм мөселман руханиларының мөнфәгәтләрен яклавын дәвам иттерә: дини жәмгыятьләренә теркәүгә, мәчетләрен диндарлар-

га кайтарып бирүгә булышлык итә. Теркәлмәгән мөселман жәмгыятьләрендәге мулла-ларга дини йолалар башкару өчен шәһадәт-намәләр тапшыра. «*Ислам*» (М., 1945; 2 басма, М., 1998) китабы авторы.

Әд.: *Рахманкулова С.Г.* Муфтий Габдрахман Рәсүлев — старший сын Ишана хазрата Рәсүлева. Челябинск, 2000; *Ислам на территории бывшей Российской империи: Энцикл. словарь*. 2003. Т. 4.

**РӘСҮЛЕВ** Зәйнулла (28.3.1833, Оренбург губ., Троицк өязе Шәриф а. — 2.2.1917, Троицк ш.), дин эшлеклесе, Троицкида мәдрәсә тәмамлаганнан соң (1859), мәдәрисс һәм имам-хатип булып эшли (Оренбург губернасындагы Югары Урал өязе Акхужа авылы). 1869 елда шәех Габделхәким тарафыннан *Нәкыйшбәндийә* суфиляр борадәрлегенә кабул ителә. 1869–70 тә Р. Мәккә, Истанбул шәһәрләренә бара. Сәфәрдән кайткач, жирле мөселманнар эшчәнлегенә суфичылык йолаларын кертәргә тырышып карый, әмма рәсми ислам вәкилләренә җитди каршылыгына очуры; аларның шикәятенә буенча 1873 тә Костромага соренгә җибәрелә. Иреккә чыккач, 1881 дә икенче тапкыр хаж кыла. 1884 тән Троицк мәчетендә имам-хатип булгач, ул нигезләгән «*Рәсулия*» мәдрәсәсе жәдиди ысул б-н эшли башлый. Р. жәдитчеләр арасында да, кадимчеләр арасында да зур абруй қазана; татар, башкорт, казакъ шәкертләре арасында бик күп мөритләр тәрбияли. Табиблек талантына ия була.

Әд.: *Фәхретдин Р.* Зәйнулла хәзрәтнең тәрҗемәи хәле. Оренбург, 1917; *Расих А.* Ишан оныгы // *Казан утлары*. 1990. № 1; *Бартольд В.* Шейх Зәйнулла Рәсүлев // *Мусульманский мир*. П., 1917. Вып. 1; *Валидов Дж.* Очерки по истории образования и литературы татар (до революции 1917 г.). М.—П., 1923.

**РӘСҮЛЕВА** Фәридә Атилла кызы (29.7.1948, Казан), шагыйрә. Рус телендә яза. Ташкент ун-тын (1974), А.М.Горький исем. Әдбият ин-тын (Мәскәү, 1984) тәмамлый. «*Пролог*» (1984), «*Салкын иртә*» («*Холодное утро*», 1989), «*Вақыт уза*» («*Кончается время*», 2006), «*Чуңгызханнның алтын быргысы*» («*Золотая труба Чингиз-хана*», 2007) шигъри җыентыклары авторы. Башлангыч чор лирикасына эчкерсезлек, самимиюлек хас. Тора-бара Р. поэзиясе фәлсәфи юнәлеш ала.

«**РӘСҮЛИЯ**», Оренбург губернасының Троицк шәһәре 5 нче жамигъ мәчет каршындагы мәдрәсә. 1884 елда *З.Рәсүлев* ача. Аның авторитеты һәм пед. осталыгы ярдәмендә мәдрәсә 1880 еллар ахырына зур мөселман уку йортына әверелә. 1890 елларда анда 200 дән артык укучы (татар, башкорт, казакъ балалары), 1900 ләрдә 400 кеше укый. Беренче елларда дәрәсләр гадәти системада алып барыла, әмма *З.Рәсүлев*нең новаторлык карашлары б-н Корьән тафсирләрен гена түгел, ә Корьән һәм хәдисләрен үз текстларын, ш.у. *Г.Курсави*, *Ш.Мәрҗани* хезмәтләрен өйрәнүгә зур игътибар бирелә. 1893 тән укырга-язарга өйрөтү аваз алымы буенча алып барыла. 1900 гә сыйныф-дәрәс системасы, рус теле кертелә. *З.Рәсүлев* радикал жәдитчелеккә каршы була һәм «*Рәсулия*» мәдрәсәсендә укыту дини формада кала. Башта мәдрәсә казакъ бае Ал-

тынсарин акчасына төзелгән ике катлы агаç бинада урнаша. 20 йөз башында З.Рәсүлев, сәүдәгәр Габбасовлар һәм Яушевлар акчасына 2 ике катлы таш бина сатып алына һәм үзгәртеп корыла.

1905 тә З.Рәсүлевнең улы Габдрахман мөдәррис итеп куела, аның вақытында укыту курсларына дөньяви фәннәр: татар һәм рус телләре, төрки һәм гомуми тарих, математика, физика, химия, зоология, педагогика кертелә. «Рәсүлия» мәдрәсәсендә М.Гафури, Х.Ф.Искәндәров, Ш.Ш.Хыялетдинов һ.б. укый. 1919 да мәдрәсә ябыла.

Әд.: Ф а р х а т о в М.Н. Народное образование в Башкирии в пореформенный период: 60–90-е годы XIX в. М., 1994.

**РӘҮФОВ** Рәфыйк Рәүф улы (5.1.1941, Кукмара р-ны Татар Толлысы а.), а.х. пр-тиесе житақчесе, ТССР, РФнең атказ. а.х. хезмәткәре (1990, 1998). Лаеш а.х. техникумын тәмамлый (1973). 1957–2006 елларда (бүленеп) «Новая жизнь» ЖЧЖтә (1992 гә кадәр колхоз) эшли: тракторчы, колхоз рәисе (1978 дән), арендаторлар берлеге рәисе (1992 дән), аның директоры (2000 нән); 1976–78 дә Кукмара р-нының «Заветы Ильича» к-зы рәисе. Р. житақчелегендә житештерү, мәдәни-көнкуреш объектлары, торак йортлар, Чарлы урта мәктәбе төзәлә, авылларга газ кертелә. 2005 тә 1 га дан 41,2 ц бөртекле культураналар, 302 ц бөрәнгә алына, еллык савым 1 сьердан 5890 кг тәшкил итә. «Почёт билгесе» ордены, медальлар б-н бүләкләнә.

Әд.: С и б а т Р. «Без дә жырлан күтәрелдек...». Яр Чаллы, 2003; шу л у к. Көзге Сабантуй. К., 2005; С и б а т Р. Х а ж и е в М. Бәхет бишегем Толлы (документаль повестылар). Яр Чаллы, 2000; С и б а т Р. Крутой подъём // Идель. 2001. № 1.

**РӘФИКҮЙ** Гали Лотфрахман улы (29.6.1890, Уфа губ., Бәләбәй өязе Баязит а. — 11.3.1944, Бәләбәй ш.), журналист, язучы, тәржемәче. «Галия» мәдрәсәсендә (Уфа ш.) укый. Казан татар укытучылар мәктәбен (1915), Башкортстан пед. ин-тын (1930 еллар) тәмамлый. Кыргызстанда укытучы булып эшли. 1917 дән соң Башкортстанда пед. эштә (Бәләбәй татар-башкорт пед. техникумында һ.б.). «Шура», «Аң», «Ак юл», «Белем», «Культура революциясе» ж-лларында, «Вақыт», «Башкортстан», «Яңа авыл» г-таларында мәкаләләре басыла. «Алатау буйларында» (1913), «Вақытлы ниһах» (1913), «Артык кеше» (1914) һ.б. очерк һәм хикәяләр жыентыклары авторы. И.С.Тургенев, А.И.Куприн әсәрләрен татар теленә тәржемә итә. Урта мәктәпләр өчен рус теле дәреслегә авторы.

**РӘФЫЙКОВ** Басыйр Шаһинур улы (10.2.1921, Мамадыш ш.), шагыйрь. Магнитогорск пед. ин-тын тәмамлый (1947). 1948–59 елларда Чиләбе өлкәсе Троицк татар-башкорт пед. уч-щесендә тарих укыта, соңрак директор урынбасары була. 1960–76 да шу л ук шәһәрнең урта мәктәпләрендә уку-укыту бүлегә мөдире, соңрак директор. «Жырым сиңа минем» (1968), «Кадерле минутлар» (1971), «Туган тупсалар» (1981), «Кара каен — Чёрная берёза» (рус һәм татар телләрендә, Чиләбе, 1986), «Вақыт жиле» (1991), «Степь» (русчага тәржемә,

Троицк, 1993), «Времени бег» (русчага тәржемә, Троицк, 1995) жыентыклары авторы. Ижатында мөхәббәт лирикасы, фольклор мотивлары өстенлек итә. Халык арасынан фольклор ядкәрләрен жыю б-н шөгьльәнә. Аның тарафыннан язып алынган утызлап мазәк «Мең дә бер мазәк» (төзүчесе Г.Бәширов, 1963) жыентыгына кертелгән. Р.ның кайбер шигырьләре комп. Р.Бакиров тарафыннан көйгә салына. Медальлар б-н бүләкләнә.

Ә с ә р.: Избранная лирика. Троицк-Челябинск, 2001.

**РӘФЫЙКОВ** Габдрахман Вәли улы (1.3.1873, Казан — 3.5.1954, шунда ук), педагог, мәгърифәтче. «Мөхәммәдия» мәдрәсәсендә укый, 1894 елда Казан татар укытучылар мәктәбен тәмамлый. Тәтеш өязе Чирмешән авылының рус-татар уч-щесендә укытучы, 1896 дан Казанның Адмиралтейство бистәсендә 2 нче шәһәр рус-татар уч-щесендә. 1900–17 дә Р. Казан губернасы халкына чәчәк салуны пропагандалый һәм оештыра. 1908 дә Казанның нәселдән килгән мактаулы гражданы итеп тәгаенләнә. Окт. рев-циясенән соң татар мәктәпләрен дәүләт чөлтәрәнә күчерүдә, өлкәннәр арасында наданлыкны бетерүдә, эшче кооперативлар оештыруда зур роль уйный. 1921–35 тә Казанда рус-татар уч-щесеннән үзгәртелгән 13 нче мәктәп (соңрак 17 нче мәктәп) директоры, бер үк вакытта, 1921–24 тә, ТАССР Мәгариф халык комиссариаты президиумы әгъзасы һәм инспекторы. Соңрак Казан шәһәре мәктәпләрендә укытучы булып эшли. Революциягә кадәр рус-татар уч-щеләре өчен уку ярдәмлекләре чыгара, башлангыч мәктәпләр өчен татар телендә беренче совет дәреслекләре автордашы (Ф.Әмирхан б-н) (1918). 11–13 чакырылыш Казан шәһәр советы депутаты (1924–28). Хезмәт Герое (1924). Казанда бер яңа урам Р. исемә б-н атала.

Х е з м.: Кыйраәт китабы: Хәсән бабайның бал корты турында фәйдалы сүзләре. К., 1898; Счёт кагыйдәләре. К., 1910.

Әд.: Егерме биш еллык хезмәт // Әмирхан Ф. Сайланма әсәрләр. К., 1958. Т. 2; Х а н б и к о в Я.И. Татарские педагоги-демократы конца XIX — начала XX вв. // Уч. зап. Казан. гос. пед. ин-та. 1976. Вып. 171; Жизнь, отданная людям. К., 2012.



Г.В. Рәфыйков.



И.В. Рәфыйков.

**РӘФЫЙКОВ** Гали Мөхәммәт улы (18.7.1936, Ленинград), терапевт, физиолог, мед. фән. д-ры (1992). Ленинградның 1 нче мед. ин-тын тәмамлаганнан соң (1960), Новгород өлкәсендә участок хастаханәсе мөдире булып эшли. 1962 елдан Мәскәү ун-тының кеше һәм хайваннар физиологиясе кафедрасында. 1965 тән Мед.-биол. проблемалары фәнни-тикшеренү ин-тында (Мәскәү). 1970 тән Ленинградның 1 нче мед. ин-тында. 1973 тән проф. А.Л.Поленов исем. Россия нейрохирургия ин-тында әйдәп баручы фәнни хезмәткәр (С.-Петербург). Хезмәтләре нейрохирургиядә гипербарик оксигенлаштыру куллануга карый. Уйлап табуга 8 патенты бар. 1991–93 елларда С.-Петербургда Татар мәдәни үзәге идарәсе әгъзасы.

**РӘФЫЙКОВ** Искәндәр Вәлиулла улы (5.10.1929, Казан), нәкышыче, ТАССРның атказ. сәнгать эшлеклесе (1980), ТАССРның, РФнең халык рәссамы (1990, 2007), проф. (1995), Россия Сәнгать академиясенен шәрәфле әгъзасы (2014). Казан сәнгать уч-щесен (1949), Латвия ССР Сәнең (Рига) Я.Тильберг житақкәлгән станлы нәкышы бүлеген тәмамлый (1955). 1956–67 елларда Казан сәнгать уч-щесендә укыта. 1967–2010 да Казан архит-ра-төзелеш ун-тында. Рассамнар берлеге әгъзасы (1964). Р. — 1960 еллар буньының әйдәп баручы осталарынан берсе, хәзерге заман татар нәкышы мәктәбенен үсешенә булышлык итә. Реалистик сәнгать юнәлешендә уңышлы эшли, аны милли стилистика, респ-ка тормышынан һәм аның үткәнненән образлар һәм сюжетлар б-н баета.

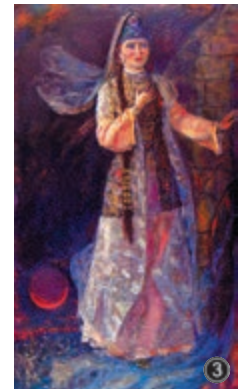

И.В. Рəфıyкoв в. 1. «Кунакка». 1964. ТР Дəүлəт сыңлы сəнгать музейе; 2. «И, туган тел!». 1988. ТР Дəүлəт сыңлы сəнгать музейе; 3. «Болгар ханбикəсе». 1994. «Казан» милли мэдəният үзəгенə Милли мэдəният музейе.



кәү, 1966), В.Атлантов, М.Биешу, Э.Гилельс, М.Плисецкая, Д.Ойстрах, М.Ростропович һ.б. катнашкан постановкалар һәм концертлар турында фильмнар төшерә. Россия космонавтикасы тарихына зур өлеш керткән өчен Россия кинематография сәнгатьләре академиясенә «Ника» бүләге лауреаты (2011). Кызыл Йолдыз, БРның С.Юлаев исем. орденнары, медаль б-н бүләкләнә.

**РӘФЫЙКОВ** Сәгыйт Рәүф улы (19.4.1912, Уфа губ., Бөрә өязе Каеш а. — 19.1.1992, Мәскәү), химик-органик, химия фән. д-ры (1948), проф. (1951), Казакъстан ССР ФА академигы (1962), РФА мөхбир әгъзасы (1991; 1970 елдан СССР ФА мөхбир әгъзасы). Казан химия-технол. ин-тын тәмамлаганнан соң (1937), Казанның С.М.Киров исем. 741 нче з-дында эшли. 1938–48 дә Органик химия ин-тында, 1954–66 да СССР ФАнең Элементорганик химия ин-тында (Мәскәү полимерлар тикшерү лаб-ясе мөдире); бер үк вакытта, 1944–48 дә, Мәскәү химия-технол. ин-тында. 1947–54 тә Казакъстан ССР ФАнең Химия фәннәре ин-тында нефть лаб-ясе мөдире, 1963–67 дә югары молекуляр кушылмалар бүлгә мөдире; бер үк вакытта Казакъстан а. х. ин-тында (1949–51, химия каф. мөдире) һәм Казакъстан ин-тында (1952–54, 1964–67). 1968–77 дә СССР ФАнең Башкортстан ф-лы Химия ин-ты директоры, 1968–84 тә ф-лның Президиумы рәисе (Уфа). 1984–91 дә СССР ФАнең Табиғат фәннәре һәм техника тарихы ин-тында баш фәнни хезмәткәр (Мәскәү). Казакъстан ССР ФАнең Полимерлар химиясе буенча фәнни советы рәисе (Алма-Ата, 1960–68). Хезмәтләре химия, физик химия, мономерлар һәм полимерлар технологиясе өлкәләренә карый. Р., илдә беренче булып (акад. В.В.Коршак б-н бергә), гетерочылбырлы алифатик полиамидлар синтезлый һәм алардан үтә нык синтетик сүсләр алу мөмкинлеген күрсәтә. Сызыкча поликонденсациянең механизмын һәм кинетикасын ачыклай, полиамидлар, полиэфирлар, полиамидоэфирлар синтезын сурәтләнә. Ароматик карбон к-таларын һәм аларның кушылмаларын каталитик ачыту юлы б-н табу һәм алкилбензолны ачыткыч аммонолизлау алымнарын; газ фазасындагы мономерларны радиацион полимерлаштыру юлы б-н органик полимерлар яки нәорганик матдәләренә каты өсләкләренә ялганган сополимерлар алу ысулын таба. Эрүчән полимерларның жылыга чыдамлыгын күтәрә торган тотрыккыландыру принцибын тәкъдир итә; жылылык һәм яктылык тәэсиреннән «үз-үзен саклай торган» югары молекуляр кушылмалар синтезлау алымын ача. Жылыга чыдам полимерлар — полиариленфталидлар синтезлау өлкәсендә яңа юнәлешне үстерә. Ирекле радикалы полимерлаштыруны әверелешкән бик тирән дәрәжәләрдә көйләү принципларын, зур ионоблокларда метилметакрилат һ.б. мономерларны көйләү һәм полимерлаштыру технологияләрен эшләнә. Каталитик системалар эшләнә, гидрометаллургиядә, су әзерләү системасында, антибиотикларны аерып алу һәм чистартуда кулланыш тапкан алдан бирелгән үзлекле

сумалалар һәм мембраналар синтезлауга, аларны тикшерүгә зур өлеш кертә.

Р. житәкчелегендә үткәргеч торбаларны туфрақ коррозиясеннән саклай торган нәтижәле пластикат-битум капламнар, махсус үзлекле органик пыялалар, сорбентлар һәм биологик актив кушылмалар булдырыла; нейтронга сизгер скинтиляторлар һәм зур үлчәмнәрдәге яктылык филтрлары алына, органик пыяладан зур габаритлы монолит блокларны сәнәгый жигештерү оештырыла. Илдә беренче полимерлар химиясе һәм физик химия дәреслекләре авторы. Уйлап табуга 150 дән артык авторлык таныклыгы бар. «Известия АН Казахской ССР. Серия химическая» ж-лының жаваплы мөхәррире (1950–56). БАССР (1968–72) һәм СССР ЮСлары (1974–83) депутаты. СССР МС (1983), РФАнең С.В.Лебедев исем. (1992, үлгәннән соң) бүләкләре лауреаты. Хезмәт Кызыл Байрагы, Халыклар дуслыгы орденнары, медаллар, ши. СССР ВДНХсының бер алтын һәм өч көмеш медале, Казакъстан ССР ЮСның Мактау грамотасы б-н бүләкләнә.

Х е з м.: Введение к изучению высокомолекулярных соединений. М.—Л., 1946; Синтез и исследование высокомолекулярных соединений. М.—Л., 1949 (автордаш); Методы определения молекулярных весов высокомолекулярных соединений. М.—Л., 1963 (автордаш); Введение в физико-химию растворов полимеров. М., 1978 (автордаш).

Әд.: Сагид Рауфович Рафиков: Материалы к биобиограф. учёных Казахстана. А.—А., 1987; Волков В.А., Вонский Е.В., Кузнецова Г.И. Выдающиеся химики мира: Биограф. справ. М., 1991.

В.Г.Абзалова.

**РӘФЫЙКОВ** Сөббүх Һади улы (15.7.1913, Уфа губ., Минзәлә өязе Нөркәй а. — 21.11.1971, Зәй шп), язучы. 1931 елдан «Колхоз газетасы» әдәби хезмәткәре, 1932 дән «Комбайн» Сарман район г-тасы мөхәррире урынбасары. 1934 тән Казанда: «Кызыл яшьләр» г-тасында бүлек мөдире, бер үк вакытта Татарстан китап нәшриятында мөхәррир булып эшли, Казан пед. ин-тында укый. 1937–47 дә Ерак Төньякка сөргенгә жиберелә. Хөкөм сөргөн тутыргач та аңа туган ягына кайтырга рөхсәт булмый, 1951 дә «элекке жинятыләре өчен» кабат хөкөмгә тартылып, Красноярск өлкәсенә гомерлек сөргенгә озатыла; 1956 да аклана. Сөргеннән кайткач, Зәй шәһәрәндә төпләнә, 1961 гә кадәр «Социалистик Татарстан» г-тасының үзхәбәрчесе була. «Соңгы талпыну» (1932) һәм «Үсмерчак» (1937) — хикәяләр, «Ак төннәр» (1957) шигырьләр жьентыгы, «Беренче яз» (1962; 3 басма, 1979), «Авыл иртәсе» (1966), «Тын елга буенда» (1972) романнары авторы. Романнарында 1920–30 елларда татар авылы кичергән социаль үзгәрешләр, күмөк хужалыкка күчү процессындагы каршылыklar, производство мәсьәләләре тасвирлана. Соңгы романы Зәй гидростанциясен төзүчеләр тормышынан.

Әд.: Ш ә р ә ф е т д и н о в Р. Чагыл тау сагына // Майдан. 2003. № 1.

**РӘФЫЙКОВ** Хәбибрахман Габдрахман улы (18.8.1897, Казан — 27.12.1972, шунда ук), елга транспорты хезмәткәре, инженер-гидротехник, татарлардан беренче елга флоты



С.Р. Рәфыйков.



Ш.Х. Рәфыйков.

капитаны. Г.В.Рәфыйковның улы. Казан елга уч-щесен (1917), Ленинград елга транспорты инженерлары ин-тын (1933) тәмамлай. 1917–29 елларда елга судноларында эшли. 1930–35 тә Казан су транспорты идарәсендә инженер, пләс башлыгы, су төбен казу эшләре мөдире, баш инженер, бер үк вакытта, 1930–52 дә, Казан елга техникумында укыта, 1935–37 дә директор урынбасары. 1937 дә репрессияләнгән (1940 та эш туктатыла). 1952–57 дә «Средневожжскстрой» берләшмәсенә 3 нче төзелеш идарәсе өлкән инженеры, Казан елга портының гидрокорылма-ларын проектлау һәм төзү б-н шөгильләнгән.

Әд.: С а б и р о в Ф. Еллар һәм юллар // Казан утлары. 1977. № 9.

**РӘФЫЙКОВ** Шәмсетдин Хөснетдин улы (12.9.1904, Оренбург губ., Актүбә өязе Григорьевка а. — 21.8.1972, Актүбә өлкәсенә Челкар ш.), Дан орденлыгы тулы кавалеры (25.5.1944, 16.2.1945, 27.6.1945), сержант. Туган ягында эшли. 1941 елның июнь аеннан Кызыл Армия сафларында, августтан Бөек Ватан сугышы фронтларында, 51 нче армиянең 1504 нче моторлаштырылган инженерлар батальонында отделение командиры, 110 нчы аерым моторлаштырылган штурмлау инженер-сапёрлар батальонында отделение командиры (13 нче армиянең 23 нче моторлаштырылган штурмлау инженер-сапёрлар бригадасы). 4 нче һәм 1 нче Украина фронтлары гаскәрләре составында Мелитополь (1943), Кырым (1944) һәм Берлин (1945) һөжүм операцияләрендә катнаша. 1944 ең 9 апрелдә Армянск шәһәрәннән (Кырым) 25 км көнчыгыштарак сугыш операцияләрендә батырлык күрсәтә: отделение составында дошманның көчле уты астында мина кырлары һәм тимерчыбыклы киртәләр аша үтү юллары ясай, бу укчы подразделениеләргә дошманга каршы тоткарлыксыз һөжүм итү мөмкинлеген бирә; 1945 ең 27–28 гыйнварында Люблин шәһәрәннән 15 км көнчыгыштарак дошманның өзлексез көчле уты астында сапёрлар төркеме составында Одер елгасы аша салынган күперне төзәтә, контузия алса да, сугышчан бурычын үтүгә дөвам итә. 1945 ең 15 апреленнән 16 апрелдә каршы төндә Нейсе елгасын кичкәндә батырлык күрсәтә: сугышчылар б-н елганы кичеп чыгып, мина кыры аша үтү юлы ясай, үт нокталарын юк итә; Р. житәкчелегендә отделение паром кичүе ача. 1945 тә демобилизацияләнгән. Челкар шәһәрәндә яши. Геол. эзләнүләр экспедициясендә бригадир булып эшли. 1945 ең 24 ию-



Г.М.Рәхим.



Гәрәй Рәхим.

нендә Жинү парадында катнаша. Медальләр б-н бүләкләнә.

Әд.: Кавалеры ордена Славы трёх степеней: Краткий биограф. словарь. М., 2000.

М.З.Хәбибуллин.

**РЭФЫЙКОВА** Гөлнара Эрнст кызы (20.5.1975, Казан), тарихчы, тарих фән. канд. (2013), ТРның Дәүләт бүләге лауреаты (2011). Казан пед. ун-тын тәмамлый (1997). 1997 елдан «Гасырлар авазы — Эхо веков» ж-лы редакциясендә, баш мөхәррир урынбасары (2007 дән). Дәүләт бүләге «Гасырлар авазы — Эхо веков» журналы — Татарстан һәм татар халкы тарихын фәнни-документаль өйрәнү чыганагы» фәнни хезмәте өчен бирелә. 19 йөздә — 20 йөз башында Казан губернасында һәм Казанда хайриячелек тарихын өйрәнүгә багышланган мәкаләләр авторы. Медаль б-н бүләкләнә.

**«РӘХӘТ»**, язгы арпа сорты. 1995 елда Татарстан а.х. фәнни-тикшеренү ин-ты һәм Кара туфраклы булмаган зоналарның Үзәк р-нары а.х. фәнни-тикшеренү ин-ты б-н берлектә Э.Ф.Неттевич, В.П.Смолин, Л.М.Ерошенко, В.И.Чистякова, Л.М.Молчанова, Е.В.Кожмякин, В.И.Блохин тарафыннан гаплоидлы селекция алымы б-н чыгарыла. Куагының формасы тармактуу чорында аралы, бу чорда яфрактары төкләнми. Башак астындагы яфрагында антоциан төс бар, кылчыклары тешле, озын. Башагы цилиндрик, орчыксыман формада, саргылт төстә, уртача тыгызлыкта, ике рәтлелә. Өлгергәннән соң башагы туры тора яисә азрак бөгелгән була. Бөртөгә озынча, бөртөк төбөндәге кылы озын төкле. Уртача өлгерешле, вегетация чоры 78–90 көн. Биеклеге 53–69 см, сөрлегүгә бирешми. Төрле типтагы туфрактарда үсә. Уңыш бирүчәнлегә буенча югары генетик потенциалга ия, 1 га дан 60 ц уңыш алына. Тузан гөмбәсе б-н зарарланудан тотрыклылык гены саклый. Кыр шартларында ончыл чык авыруына бирешми. Сыра ясау һәм бөртөгөн сыйфаты буенча кыйммәтле сортлар исемлегенә кертелгән. 1000 бөртөккә авырлыгы 49–57 г, натура 700 г/л кадәр. Боткасының сыйфаты буенча югары балла ия. Бу сорт РФнең Үзәк, Идел-Вятка һәм Урта Идел регионнарында, ш.и. Татарстанда чәчәргә рөхсәт ителә.

Әд.: Рукводство по апробации сортовых посевов. К., 2002.

**РЭХИМ** (Габдрәхимов) Гали Мөхәммәтшакир улы (4.11.1892, Казан — 3.3.1943), язучы, әдәбият галиме. Сәүдәгәрләр гайләсеннән.

«Мөхәммәдия» мәдрәсәсендә (Казан) укый. Казан сәүдә уч-шесен (1913), Мәскәү сәүдә ин-тын (1917) тәмамлай, үзлегеннән гарәп, фарсы, төрек телләрен өйрәнә. 1917 елдан соң Казанда яши, Хәрби-сәясәи курсларда (1920–21) татар әдәбиятын, Шәрәкь академиясендә (1921–22), Шәрәкь пед. ин-тында (1922–30) татар әдәбияты һәм фольклоры тарихын укыта. 1909 да Р.нең география бунча «Жир йөзә» исемле беренче фәнни хезмәте басылып чыга. 1913–15 тә ул «Бикчәнтәй угылы» тәхәллүсе б-н «Ак юл» ж-лында балалар өчен хикәя һәм әкиятләр бастыра. Соңыннан алар башлангыч сыйныфлар өчен дәреслекләргә кертелә, 1923 тә «Кызыл гөл» исемле б-н аерым китап булып чыгалар. 1913–15 тә «Аң» ж-лында аның өлкәннәр өчен хикәяләре басылып чыга («Галия», «Исемсез хикәя», «Сабиржан хәзрәт»). Татар байлары тормышын көлеп тасвирлаган «Дача кайгысы» (1914) һәм «Жанвар» (1919) комедияләре, революциягә кадәр татар зыялылары яшәшән күрсәткән «Идел» повесте (1921) авторы. «Татар әдәбияты тарихы» (1–2 т., 1923–27) китабы авторларының берсе. 1923–30 да Татар халкын өйрәнү фәнни жәмгыяте эшендә, фольклор экспедицияләрендә катнаша; татар теле һәм әдәбияты белән, фольклорына, тарихына, археографиясенә багышланган мәкаләләр авторы. 1931–34, 1938–40 та репрессияләнә, үлгәннән соң аклана.

Ә с ә р.: Халык әдәбиятымызга бер карап: Жырлар. К., 1915; Каюм Насыйринның монарчы басылмаган эсәрләре һәм йөзвәзлек бәйрәм материаллары. К., 1926; Авылыны ойрун: Татар авылларын монография ысулы белән өйрәнү өчен жентекле кулланма-программа. К., 1930; Сайланма эсәрләр. К., 2004.

Әд.: Азизова-Хөснетдинова Г.А. Гали Рәхим — әдәбият тарихчысы. К., 2005; Татар эдилләре, мәгърифәтчеләре (XX йөз башы): Биобиблиогр. сүзлек. К., 2005; Гали Рәхим: Тарихи-документаль, әдәби һәм биографик жыйнак. К., 2008.

**РЭХИМ ГЭРЭЙ** (псевд., чын исем-фамилиясе Родионов Григорий Васильевич) (15.7.1941, Шөгәр р-ны Федотовка а., хәзер Лениногорск р-ны Аланлык а.), шагыйрь, жәмәгәт эшлеклесе, ТАССРның атказ. сәнгәт эшлеклесе (1986), РФнең атказ. мәдәният хезмәткәре (2007), ТРның халык язучысы (2011). Казан ун-тын (1967) һәм А.М.Горький исем. Әдәбият ин-ты каршындагы Югары әдәби курсларны (Мәскәү, 1981) тәмамлай. 1967 елдан «Татарстан яшьләре» г-тасында әдәби хезмәткәр, 1968 дән Татарстан китап нәшриятында балалар-яшүсмерләр әдәбияты бүлегендә мөхәррир. 1972–77 дә ТАССР Язучылар берлегендә әдәби консультант, 1978–79 да «Казан утлары» ж-лында проза бүлегә мөдире. 1979–87 дә Мәскәүдә РСФСР Язучылар берлегендә милли әдәбиятлар бунча консультант, Урал һәм Идел бие төрки әдәбиятлар комиссиясенен жаваллы сәркәтибе. 1987–92 дә ТАССР Язучылар берлеге идарәсендә рәис урынбасары, «Шәһри Казан» г-тасы редакциясендә бүлек мөдире. 1992 дән ТР Дәүләт Советының Мәдәният, фән, мәгариф һәм милли мәсьәләләр ком-тында (2007 дән ТРның 1нче класслы

дәүләт киңәшчесе). Әдәбиятка 1960 еллар уртасында килеп кәргән Р.Г. халык жыры традицияләренә якин үзенчәлекле шигъри интонациясе, лирик кичерешләргә, фәлсәфи уйландуларга, шул ук вакытта публицистик яңгырашка һәм нечкә юморга корылган шигърьләре б-н жалеп италар. «Вәгдә» (1967), рус теленә тәржемәдә «Цветочная калитка» (М., 1973), «Зирекләреннә кара бөдрәләре» (1976), «Мөхәббәттем турында жыр» (1982), рус теленә тәржемәдә «Напевы курая» (М., 1983), «Моңнарым» (1987), «Үз жиремдә үз жырым» (1987), «Замандашларыма ачык хат» (1999), рус теленә тәржемәдә «Сабантуй мәңгә мечты» (2003); балалар өчен «Чәчәк такыя» (1981), «Тимер торна» (1993) шигъри жыйнаклар авторы. Р.Г.нең чәчмә эсәрләре, юмористик хикәяләре, публицистикасы «Көннәр язга авышкач» (1978), «Туган йоркта» (1983), «Иптәшләр үзөбезнеке» (1988), «Татлы сагынларым» (1991) жыйнакларына тулган. М.Гафуриның «Кара йөзләре» эсәре бунча Б.Мөлековның «Кабәләннән мөхәббәт» операсына либретто (Татар опера һәм балет театрында 1981 дә куелга; ТАССРның Г.Тукай исем. Дәүләт бүләге, 1984), төрки халыклар тарихын чагылдырган күп серияле «Борынгы Болгарны сагыну» («Сага древних Булгар», 2005) нәфис фильмының сценарий авторы. «Татар балалар поэзиясе антологиясе»н (1980), «Татар поэзиясе антологиясе»н (1–2 кит., 1992) төзүче, «Әдәбият энциклопедиясе сүзлеген» («Литературный энциклопедический словарь», М., 1987) татар һәм башкорт әдәбияты өлешләреннән авторы. М.Львов, Д.Көгелтдинов, Р.Бикбаев эсәрләрен татар теленә тәржемә итә. Әсәрләре рус, инглиз, немец, венгр һ.б. телләргә тәржемә ителә. ТАССР (1980), Литва ССР (1984), БР (1997) ЮС Президиумнарының Мактау грамоталары, медаль б-н бүләкләнә.

Ә с ә р.: Сайланма эсәрләр: 2 томда. К., 2001–02; Птица радости: Стихотворения. М., 1986.

Әд.: Фәйзуллин Р. Нурлы һәм моңлы шигърьләр // Сайланма эсәрләр. К., 1998. Т. 4; Галиев М. Чын исем — Гөргери // Казан утлары. 2001. № 7; Филиппов А. Гөргери // Казан утлары. 2006. № 3. Г.М.Габделхакова.

**РЭХИМ** (Рәхимов) Кәшиф Вәлиәхмәт улы (18.12.1905, Самара губ. Бөгелмә өязе, хәзерге Ютазы р-ны Бәйрәк а. — 13.11.1989, шунда ук), язучы. Туган авылы мәдрәсәсендә укый. 1925 елдан Казанда яши. «Авыл яшьләре» ж-лы редакциясендә, Татарстан китап нәшриятында (1931–34) эшли. 1934 тә контрреволюцион эшчәнлектә гаепләнә кулга алына, 5 елга сөргенгә сөрелә (1957 дә аклана). 1938 дән туган авылында яши, урта мәктәптә укыта. «Буразналар берләшкәндә» (1931) повесте, «Тозсызлар» (1932), «Шатлыклы көз» (1933) хикәяләр жыйнаклары авторы.

Ә.М.Шәрипов.

**РЭХИМКҰЛОВ** Габдерахман Баһаветдин улы (12.5.1889, Уфа губ. Олы Каргалы а. — 15.10.1959, Мәскәү), сәясәт эшлеклесе, дипломат. «Мөхәммәдия» (Казан) мәдрәсәсендә укый, 1906 елда революцион хәрәкәттә катнашканы өчен аннан куыла. Дүртъеллык



Эстәрлетамак шәһәр уч-шесен тәмамлый (1910). 1910–15 тә Уфа губернасының Бишавыл-Унгар авылында земство мәктәбендә укытучы. Беренче бөтендөнья, Гражданнар, Бөек Ватан сугышларында катнаша. 1915 тә Россия армиясенә алына. 1916 да прапорщиклар мәктәбен тәмамлаганнан соң, Румын фронтына жиберелә, взвод командиры. 1917 дән Көнбатыш фронтның 1 нче махсус армиясе мөселман сугышчыларының полк, дивизия, армия ком-тлары әгъзасы; Бөтенроссия мөселманнарының беренче корылтаенда (Мәскәү, 1917), Бөтенроссия мөселман гаскәриләрнең беренче корылтаенда (Казан, 1917) катнаша. 1917–18 дә Милләт Мәҗлесе эшендә катнаша. 1918–19 да Үзәк мөселман комис-тында эшли, Всеобуч оешмасының мөселман атлылары курслары комиссары. 1919–22 дә Эшче-крәстиян Кызыл армиясе Хәрби академиясендә укый. 1922–30 да Төркиядә дипломатик эштә. 1930 елларда Мәскәүдә Н.Нариманов исем. Шәрәкне ойнәү ин-тында укыта, уку-укыту бүлеге мөдире, РСФСРның Главлит мөхәррире. 1938–42 дә шарәк телләре мөхәррире, СССР Главкинопрокатның кино базасы директоры. 1942 дән СССР Телеграф агентлыгы аппаратында эшли.

*М.Ф.Рәхимкулова.*

**РӘХИМКҮЛОВ** Габдулла Мөхәммәтгалли улы (18.5.1926, Буа кантоны Иске Шәйморза а. — 11.10.1997, Казан, Чүпрәле р-нының Кече Шәйморза авылында жирләнә), жырчы, ТРның халык артисты (1996). 1954–62 елларда ТАССРның Жыр һәм био ансамбле солисты, 1963–79 да Татар филармониясендә. Жырчы репертуарын халык жырлары, Татарстан композиторларының вокаль әсәрләре тәшкил итә (З.Хәбибуллин, С.Садыйкова, Ә.Бакиров, Р.Яхин әсәрләрен беренче башкаручы). Р. башкаруында С.Садыйкованың «Балкый Шәйморза утлары», «Зәңгәр төймә», «Керфегенә тамармын мин» жырлары популярлык казана. Аның ижаты үзенчәлекле булуы, төсмерләр байлыгы, татар муз. фольклоры нечәлекләренә тирәнтен төшенүе б-н аерылып тора. Р. халыкчан жырлау традициясен саклау һәм үстерү юнәлешендә ижат итә. Татар халкының борынгы озын көйләрен аеруча зур осталык б-н жиренә житкереп башкара. Татарстан радио һәм телевидениесе аша чыгышлар ясый, грампластинкалар яздыра, актив концерт эшчәнлеген алып бара. Казанның бер урамы аның исемен йөртә.

Әд.: Б а т т а л Ф. Оныгырлык түгел аны // Сәхнә. 2011. № 7; С ә й ф у л л и н Р. Халкыбызның үз жырчысы // Халыкка багышланган тормыш. К., 2012.

*Ф.Ш.Салитова.*

**РӘХИМКҮЛОВА** Мәдинә Фәтхи кызы (30.6.1916, Уфа губ. Олы Каргалы а. — 15.2.2004, С.-Петербург), төбәк тарихчысы, педагог. Казан ун-тында укый, Оренбург пед. ин-тын тәмамлый (1942). 1929–32 елларда Дәүләкән элеваторында (БАССР) төрле эшләү башкара, бер үк вакытта жидееллык фабрика-завод мәктәбендә укый. 1932–36 да Кыргызстан АССРда башлангыч мәктәп мөдире. 1936–38 дә «Үзтранс» автобазасында

эшли, бер үк вакытта Сәмәрканд рабфагында укый. 1943–53 тә Оренбург шәһәре һәм Оренбург өлкәсе мәктәпләрендә, 1953–71 дә Оренбург а.х. ин-тында укыта. Хезмәтләре татар, башкорт мәгарифе һәм мәдәнияте тарихына карый. СССР Геогр. жәмгыяте әгъзасы (1952 дән).

Х э з м.: Медресе «Хусания» в Оренбурге. Оренбург, 1997; Преподавание естественных наук в татарских школах дореволюционной России. Оренбург, 1998.

*М.А.Сәйдәшева.*

**РӘХИМОВ** Бакый Сибгатулла улы (1913, Казан губ., Казан өязе Түбән Кенә а. — 3.3.1940, Выборг култыгындагы Вихревой утравында, туганнар каберлегенә жирләнә), Сов. Союзы Герое (21.3.1940, үлгәннән соң), рядовой. Фабрика-завод уч-шесен тәмамлаганнан соң, Казанның В.В.Куйбышев исем. киноплёнка ф-касында (соңрак «Тасма» ЖБ) эшли. 1939 елдан Кызыл Армия сафларында. Совет-фин сугышында катнаша, 109 нчы разведка батальонында пулемётчы (Төньяк-Көнбатыш фронтта 7 нче армиянең 86 нчы мотоукчы дивизиясе). Койвисто-Бьёркә утравы янындагы сугышта батырлык күрсәтә: 1940 ның 22 февралендә разведка төркеме составында тиерчыбыклы киртә аша юл ясап, Р. дошманның 2 ут ноктасын ала; яралана, әмма сафта кала. 1940 ның 3 нче мартындагы бәрелештә һәлак була. Ленин ордены, медаль б-н бүләкләнә. Туган авылында Р.га — һәйкәл, «Тасма» ЖБ бинасында мемориаль такта куела.

Әд.: Батырлар китабы — Книга Героев. К., 2000.

**РӘХИМОВ** Гаптелфәрит Әхмәтгәрәй улы (19.5.1925, Буа кантоны (хәзер Апас р-ны) Болойн-Балыкчы а. — 16.3.1997, шунда ук), а.х. пр-тиесе житәкчесе, РСФСРның атказ. а.х. хезмәткәре (1983). Болойн-Балыкчы жидееллык мәктәбен тәмамлый (1943). 1950–88 елларда Апас р-нында: Чапаев исем. к-зда баш хисапчы (1954 ка кадәр), Болойн-Балыкчы авыл советы рәисе (1957 гә кадәр), «Ракета» к-зы рәисе (1988 гә кадәр). Житештерүдәге уңышлары өчен колхоз дүрт тапкыр КПСС ҮК, СССР МС, ВЦСПС һәм ВЛКСМ ҮКның күчмә Кызыл Байрагы б-н бүләкләнә; Р. СССР ВДНХсының Мактау тактасына, Мактау китабына кертелгән. Бөек Ватан сугышында катнаша. Ленин ордены, Октябрь Рев-циясе, 1 нче дәрәжә Ватан сугышы, Хезмәт Кызыл Байрагы, «Почёт билгесе» орденнары, медальләр б-н бүләкләнә.

**РӘХИМОВ** Жәмнит Гата улы (13.1.1935, Шөгәр (хәзер Лениногорск) р-ны Иске Шөгәр а. — 27.12.1996, шунда ук), язучы, ТАССРның атказ. мәдәният хезмәткәре (1985). Казан ун-тын тәмамлый (1961). 1953 елдан Әлмәт нефть эшкәртү пр-тиеләрендә оператор һәм электромонтёр булып эшли. 1959–60 та — «Заветы Ильича» Лениногорск район г-тасында а.х. һәм сәнгәтә бүлеге мөдире. Лениногорск нефть техникумын тәмамлаганнан соң (1970), скважиналарны капитал ремонтлау идарәсендә мастер, нефть эшкәртү пр-тиеләрендә инженер. Әдәбиятка 1950 елларда килә. «Алтын яткан жирләрдә» (1966), «Кобзарь — Тукай кунагы» (1968), «Якташлар»



Г.М. Рәхимкулов.



Б.С. Рәхимов.

рым» (1972), «Батырлык чакрымнары» (1976) очерклар жыентыклары хезмәт кешесенә багышлана. «Девон хәбәрчесе» (1977), «Өлешемә тигән көмешем» (1978), «Тәвәккәл таш яра» (1981), «Кыядагы чачәкләр» (1989), «Сагыш» (1991) повестьларында нефтьчеләрнең авыр хезмәте, катлаулы язмашлары баян ителә. Бай тарихи материалларга нигезләнеп психологик планда язылган «Батырша» романында (1992) 18 йөз уртасында татар һәм башкорт халкының патша хөкүмәтенә каршы баш күтәрүе, житәкчеләре, милли азатлык хәрәкәте идеологы Абдулла Алиевның (Батыршаның) каһарманлыгы, шул чор халкының горей-гадәтләре, төрле катлау кешеләр арасындагы мөнәсәбәтләр тасвирлана. Бу роман 20 йөз татар милли әдәбиятының тарихи роман жанрында язылган күренекле әсәрләреннән санала.

Әд.: Т ө х ф ә т у л л и н Р. Кыядагы чачәкләр // Казан утлары. 1995. № 1.

**РӘХИМОВ** Илгизәр Ильяс улы (16.4.1956, Казан), зоолог, биол. фән. д-ры (2002), проф. (2007). Казан ун-тын тәмамлый (1982), шунда ук эшли. 1986 елдан Татар гуманитар-пед. ун-тында, биоэкология каф. мөдире (2002 дән). Хезмәтләре орнитология, экология, экологик белемгә карый. Р. Урта Идел бие кошлар синантропизациясенә (кеше янында яшәүгә яраклашу) төп кагыйдәләрен эшли, төбәк фаунистикасын һәм Татарстан шәһәрләрендә хайваннар экологиясен өйрәнүгә өлеш кертә. «ТРның Кызыл китабы»н төзүдә (2006) катнаша. «Татарстанның үсемлекләр һәм хайваннар доньясы» («Растительный и животный мир Татарстана», 2006) уку ярдәмлеге автордашы. Россиянең Кошларны саклау берлеге рәисе (1992 дән).

Х э з м.: Птицы городов Среднего Поволжья и Предуралья. К., 2001; Авифауна Среднего Поволжья в условиях антропогенной трансформации естественных природных ландшафтов. К., 2003; Адаптивные особенности сизого голубя (Columba livia) в условиях урбанизированной среды (на примере города Казани). К., 2008 (автордаш); Птицы городов России. М.—СПб., 2012.

**РӘХИМОВ** Камил Йосиф улы (25.8.1900, Севастополь ш. — 25.2.1978, Уфа ш.), композитор, фольклорчы, БАССРның атказ. сәнгәт эшлеклесе (1969). 1928 елда Башкорт сәнгәт техникумының тыңлы уен кораллары бүлеген тәмамый. 1929–30 да Башкорт драма театрының музыка бүлеге мөдире, 1930–38 дә, 1945–47 дә Башкорт радиосында муз. тапшырулар мөхәррире, 1943–45 тә

Уфа гарнизонының хәрби оркестры музыканты, 1945–69 да БАССР Мәдәният министрлыгының Сәнгать эшләр идарәсе каршындагы фольклор кабинеты фәнни хезмәткәре. Композиторлар берлеге әгъзасы (1943). Р. татар һәм башкорт муз. фольклорын туплау һәм эшкәртү б-н шөгьльләне. 400 гә якын башкорт, татар һәм рус халык койләренән үрнәкләрен нотага сала. БАССРның гомуми белем мәктәпләре өчен музыка буенча беренче уку әсбаплары авторы. Төп әсәрләре: башкорт халык койләре «Ашказар» һәм «Перовский» (оркестр өчен), «Салават» һәм «Бейеш» (хор һәм оркестр өчен), «Сандуғач» һәм «Зөлхижә»гә (оркестр б-н тавыш өчен) эшкәртмәләр; М.Бурангуловның «Башкорт туе», Д.Юлтыйның «Карагол», А.Таһировның «Үрнәк» әсәрләре буенча спектакльләргә муз. бизәлеш; «С.Сәйдәшев темасына Шәрәкь маршы», «Башкорт маршы»; симфоник һәм тынлы оркестр өчен пьесалар; башкорт һәм татар шагыйрьләре шигърьләренә хор жырлары, жырлар һәм романслар һ.б.

Әд.: Композиторы Башкирии: Краткий биограф. сб. Уфа, 1982.

**РӘХИМОВ** Равил Зөфәр улы (11.5.1938, Тажикстан ССРның Күкташ р-ны Күкташ пос.), төзелеш материаллары өлкәсе галиме, техник фән. д-ры (1985), Россия Архит-ра һәм төзелеш фәннәре академиясенең мөхбир әгъзасы (1993), ТССРның атказ. фән һәм техника эшлеклесе (1991), РФнең атказ. фән эшлеклесе (2007), Россиянең атказ. төзүчесе (2002). 1961 елда Казан төзелеш инженерлары ин-тын (хәзер Казан архит.-төзелеш ун-ты) тәмамлаганнан соң, шунда ук эшли (бүленеп: 1961–64 елларда «Куйбышевгидрострой» оешмасында), проректор (1976–89), төзелеш материаллары каф. мөдире (1989 дан), проф. (1986). Хезмәтләре төзелеш материаллары житештерү максатында жирле чимал ресурсларын өйрәнүгә; файдалы материаллар булдыру һәм үзлекләрен өйрәнүгә; төрле кулланылыш шартларында композицион материалларның чыдамлыгын тикшерү һәм фаразлауға карый. Р. жигәчкелегендә метрополитен туннельләренә божра блокларын эзерләү өчен су үткәргичи торган югары чыдамлы бетоннар һәм комплектау материалларының составлары эшләнә (аларны житештерү технологияләре Казан з-дларында үзләштерелә). Р.ның тәкъдимнәре һәм эшкәртмәләре нигезендә респ-када йомшак түбә ябу материаллары («Нижекамсккровля» АЖ) һәм декоратив бизәкләү измәләре («Полимерстрой» АЖ, Алабуга ш.) житештерү жайга салына. Р. жигәчкелегендә коллектив ТР МКның респ-када төзелеш индустриясе базасын камилләштерү, жирле чималдан рациональ файдалану, төзелеш материаллары сәнгәтенә житештерү көчләрен үстерү һәм урнаштыру турындагы күп кенә карарларын эзерләү барышында тәкъдимнәр кертә. Уйлап табуга 31 авторлык таныклыгы һәм патенты бар. ТР Дәүләт бүләге лауреаты (1995). Медальләр б-н бүләкләнә. РФнең атказ. югары һөнәри белем биру хезмәткәре (1998).

Х е з м.: Современные кровельные материалы. К., 2001 (автордаш); Ресурсо- и энергосбережение в строительстве и жилищно-коммунальном хо-

зяйстве // Архитектура и строительство Москвы. 2003. № 2–3; Современные теплоизоляционные материалы. К., 2006 (автордаш); Строительные материалы. М., 2007 (автордаш).

**РӘХИМОВ** Раис Сәетгали улы (24.2.1942, БАССРның Аскын р-ны Билгеш а.), а. х. житештерүен механикалаштыру өлкәсе галиме, техник фән. д-ры (1990), проф. (1992), РФнең атказ. югары мәктәп хезмәткәре (2003). 1965 елда Чиләбе авыл хужалыгын механикалаштыру һәм электрлаштыру ин-тын тәмамлаганнан соң, БАССРның «Төй» с-зында эшли. 1968 дән Чиләбе аграр ун-тында, туфрақ эшкәртү һәм чөчү машиналары каф. мөдире (1993 тән), проректор (2002–08), бер үк вакытта, 2002–05 тә, Урал а.х. техникасын сынау үзәге директоры (Чиләбе ш.). Хезмәтләре туфрақ эшкәртү һәм а.х. культураларын чөчү өчен техник чараларның конструктив схемаларын һәм параметрларын эшләүгә карый. Р. жигәчкелегендә туфрақны һәм чөчүлекләрен төп һәм чөчү алды эшкәртүләре өчен 50 дән артык универсал машина эшләнә, сынауга һәм житештерүгә куела. Уйлап табуга 17 патенты бар.

Х е з м.: Машины для интенсификации основной обработки почвы. Челябинск, 1988 (автордаш); Элементы системы автоматизированного проектирования широкозахватных почвообработывающих машин. Челябинск, 1988 (автордаш); Практикум по сельскохозяйственным машинам. М., 1997 (автордаш); Ресурсосберегающая техника для возделывания зерновых культур. М., 2007.

**РӘХИМОВ** Ринат Рәхим улы (17.3.1939, Арча р-ны Урта Сәрдә а. — 16.8.1984, шунда ук), шагыйрь. Казан а.х. ин-тын тәмамлаганнан соң (1962), Питрәч р-ны Ильич исем. к-зда агроном, 1965 елдан рәисе булып эшли. 1973–84 тә шул ук районның а.х. идарәсендә баш агроном-мелиоратор, мелиорация берләшмәсенә баш агрономы, сонрак аның рәисе. «Тормыш атомнары» (1964), «Сабан тургае» (1965), «Туган жирем» (1970), рус теленә тәржемәдә «Тепло земли» (1972) жигәчкелек авторы. Ижатының үзгендә граждандык лирикасы өстенлек итә. Шигърьләрендә авыл кешесенең хис-тойгылары, табигат күренешләре оста тасвирлана.

Әд.: Х а к и м С. Жир шагыйре // Казан утлары. 1971. № 9.

**РӘХИМОВА** Бикә (псевд., чын исем-фамилиясе Фәйзуллина Миннебикә Рәхмәтулла кызы) (10.4.1939, Әлки р-ны Чуаш Кичүе а. — 9.3.2011, Казан, туган авылында жирләнә), шагыйрь. Казан ун-тын тәмамлаганнан соң (1963), СССР ФАнең Казан ф-лы Тел, әдәбият һәм тарих ин-тында эшли. 1973 тән Казан мәктәпләрендә татар теле укыта. 1980–94 тә Татарстан китап нәшриятында әдәби басмалар мөхәррире. «Сәрвиназ» (1986), «Ачыл, күңел!» (1989), «Иделләр казынында» (1999), «Мәрхәмәт» (2005), балалар өчен «Кырыскалар өендә» (1991), «Урман радиосы» (1995), «Жайдак малай» (2007) шигърь жыентыклары, «Бакий сагыш» (2009) публицистика китабы авторы. Р.ның ижаты фәлсәфи мотивларга, халыкның яшәеше турында лирик уйландуларга бай. ТРның Мактау грамотасы б-н бүләкләнә (1994). ТР Язучылар

берлегенең А.Алиш исем. бүләге лауреаты (2009).

Әд.: Әдипләребез: Биобиблиогр. белешмәлек. К., 2009. Т. 2.

**РӘХИМОВА** Рәсимә Миңнәхмәт кызы (12.9.1956, Ютазы р-ны Урыссу шп), социолог, филос. фән. канд. (1993), социол. фән. д-ры (2002), проф. (2006), РФнең мактаулы югары һөнәри белем биру хезмәткәре (2005). Казан ун-тының тарих-филол. ф-тын тәмамлаганнан соң (1980), Әлмәт нефть ин-тында, гуманитар белем һәм социол. каф. мөдире (1998 дән), проректор (2000 нән). Хезмәтләре милләтара мөнәсәбәтләр, яшьләр проблемаларына карый.

Х е з м.: Особенности социализации и ресоциализации провинциальной городской молодежи в постсоветском российском обществе (на материале Республики Татарстан). К., 2001; Девиантные практики провинциальной молодежи // Социальные проблемы переходного российского общества. К., 2002.

**РӘХИМУЛЛИН** Ирнис Әхмәдулла улы (3.2.1942, Казан), хор дирижеры, педагог, ТАССРның атказ. сәнгать эшлеклесе (1987). Казан музыка уч-шесен (1962), Казан консерваториясен (1970) тәмамлый. 1968 елдан Казан ун-тының Татар халык хоры жигәчкесе. Бер үк вакытта, 1970–85 тә, Казан консерваториясенең хор дирижёрлыгы кафедрасында укыта, 1975–2002 дә Татар опера һәм балет театрында хормейстер (1982–85 тә баш хормейстер). 1995–2005 тә Татар гуманитар ин-тында татар хоры жигәчкесе; ш.у. Казан мәктәпләрендә балалар хорлары б-н дә эшли. Балалар һәм яшьләр хор коллективларын оештыручы һәм жигәчкесе буларак, Р. хор б-н чыгыш ясауның проф. үсешенә зур өлеш кертә.

Әд.: Золотое яблоко Ирниса-абый // Казань. 2012. № 11.

**РӘХИМУЛЛИН** Райнур Рәхимуллы улы (15.2.1941, Кукмара р-ны Зур Кукмара а.), галим агроном, ТАССРның атказ. агрономы (1983). Казан а.х. ин-тын тәмамлый (1969). 1958–2001 елларда Кукмара р-нында механикатор, 21 нче партсъезд исем. к-зда баш агроном, район а.х. идарәсенең игенчелек бүлгә башлыгы (1970 тән). Р. жигәчкелегендә район хужалыкларында игенчелек һәм үсемлекчелек алга китә; бөртекле ашлык уңышы 1 га дан 1970 тә — 13,8 ц, 1991–95 тә уртача — 23,4 ц, 1996–2000 дә — 24,9, 2001 дә 37 ц тәшкит итә. Медаль б-н бүләкләнә.

**РӘХМӘТ** (Рәхмәтуллин) Бари (Габделбари) Сибгатулла улы (29.5.1897, Урал губ., Гурьев өязе Жилия Коса а. — 26.5.1957, Мәскәү, Казанда жирләнә), шагыйрь. Башлангыч белемне туган авылы мәдрәсәсендә ала. 1919 елдан Казанда: «Кызыл Армия» г-тасында әдәбият бүлгә мөдире, бер үк вакытта «Эш», «Эшче», «Кызыл Шәрәкь» г-таларында үзенең сатирик әсәрләрен бастыра. 1921 дән туган якларына кайтып китә. 1932 дән кабат Казанда, 1939 га кадәр бухгалтер булып эшли. Бөек Ватан сугышында катнаша, «Совет сугышчысы» г-тасында хәрби хәбәрче була. Балалар өчен «Кем көчлө?» (1949), «Нәниләр китабы» (1953), «Иң күңелчак» (1957; 2 басма 1997), «Сабан тугенда»

(1953; русчага тәржемәсе «На Сабантуе», 1958), «Сөенеч» (1972), «Сара мәктәпкә бара» (2007) шигырь жыентыклары авторы. Р.нең шигырьләре форма жыйнаклығы, фикер һәм хисен балалар рухына ярашлы, табигый, көчле яңгырашлы булгалары б-н аерылалар.



Б.С. Рәхмәт.

Әд.: Кукушкин Р. Канатлы дөнья. К., 1984.

**РӘХМӘТУЛЛА АЛАН** посёлогы, Мамадыш р-нында, Мамадыш шәһәрненнән 35 км көнбатыштарак, Казан — Уфа автомобиль юлы буенда. 2010 елда 61 кеше (татарлар) яши. Урман хужалыгы; агач эшкәртү цехы. 1920 елларда нигез салына. Беренче исеме — Яңа Алабуга. Оештырылган көннән ТАССР-ның Мамадыш кантоны Түбән Сон волостенда. 1930 ның 10 августыннан — Мамадыш, 1935 нең 10 февраленнан — Кызыл Йолдыз, 1959 ның 26 мартыннан Мамадыш р-нында. Халык саны: 1938 дә — 56, 1970 тә — 60, 1979 да — 91, 1989 да — 78, 2002 дә — 72 кеше.

**РӘХМӘТУЛЛАЕВ** Марат Алим улы (15.9.1956, Үзбәкстан ССРның Ташкент өлкәсе Ахангаран р-ны Куйбышев а.), мәгълүмат технологияләре өлкәсе белгече, техник фән. д-ры (1995), проф. (2006). 1978 елда Ташкент политехник ин-тын тәмамлаганнан соң, шунда ук эшли. 1996—98 елларда Үзбәкстан Респ-касы Фән һәм техника буенча дәүләт ком-тының Мәгълүмат технологияләре үзәге директоры урынбасары, 1998—2000 дә Тышкы икътисади багланьшлар департаменты директоры. 2000 нән Китапханәләр ассоциациясенң башкаручы директоры, бер үк вакытта, 2004 тән, Үзбәкстан Респ-касы Милли китапханәсенң бүлек мөдире, Ташкент мәдәният ин-ты һәм Ташкент мәгълүмат технологияләре ун-ты профессоры. Р. — житештерү б-н автоматлаштырылган идарә итү системалары, медицина, машиналар төзелеше, металлургия өчен эксперт системалары төзү, компьютер лингвистикасы, электрон китапханәләр һәм китапханәләр чөлтәре буенча проектлар авторы һәм аларның житекчесе. «Компьютер-Азия» фәнни-популяр ж-лының баш мөхәррире (1994—96). «Дуслык» ордены б-н бүләкләнә.

Хезм.: Композиционная модель соответствий для решения задач нечёткой технологической среды // Автоматика и вычислительная техника / Латвийская АН. 1993. № 6; Информационные технологии в библиотеках. Таш., 2003; Advanced Information Library Infrastructure: As in Important Social Tool for the Prevention of Crisis Situations in Central Asia // Library Hi Tech News. 2002. V. 19. № 9.

**РӘХМӘТУЛЛИН** Әхмәтжан Фазлулла улы (1832—1910, Казан), 1 нче гильдия Казан сәүдәгәре (1874), жәмәгать эшлеклесе. Сембер губернасының Буа өязе крәстияннәре нәселеннән. 1852 елда чәй һәм шикәр б-н сәүдә итү фирмасы ача. 1869 да Казан сәүдәгәрлә-

ре хисабына кертелә. Казан шәһәр думасы гласные (1871—87), Узара кредит жәмгыяте идарәсе әгъзасы. «Мәрҗания», «Касыймия» мәдрәсәләренән яңа биналарын төзүдә башлап йөрүче һәм жәмәгать идарәчесе.

Р.Р.Салихов.

**РӘХМӘТУЛЛИН** Гали (1759, фаразланганча, Чистай өязе — 1834 тән соң), хәрәф жьютчы, Россиядә Шәрәкь басмаларының беренче осталарынан. 1780 елда рекрутлыкка бирелә, Балтыйк флоты корабльләрендә матрос булып хезмәт итә. 1790—91 дә Рус-швед сугышында катнаша, ике медаль б-н бүләкләнә. 1791 нең 25 декабрндә Екатерина II Фәрманы б-н Петербуртта *Азия басмаханәсенә* хәрәф жьютчы итеп билгеләнә, 1800 дә Казандагы *Азия басмаханәсенә* күчәрелә. 25 еллык солдат хезмәтен тәмамлагач, үз иреге б-н ялланып эшли. 1829 да Азия басмаханәсе Казан ун-ты басмаханәсе б-н берләштерелә (Р. 1815 тән бериюлы ике урында эшли). 1834 тә картлык буенча эштон азат ителә. Тырышлыгы өчен берничә тапкыр ачкалата бүләкләнә. Р.га класслы чин биерү турында үзенең һәм Казан уку-укыту округы попечителенең күпсанлы үтенеч язуглары юк-бар сылтаулар б-н кире кагыла. Эшләү дәверндә Р. тарафынан Казандагы татар басмаханәләреннән барлык басмалары һәм ун-т басмаханәсеннән гәрәп шрифтындагы басмалары дөнья күрә («Әт-тәхият», «Һәфтияк», «Кыйссаи-Сәйфелмөлек» һ.б.). Р. ун-т басмаханәсеннән беренче хәрәф жьютчыларын, ш.и. русларны да өйрәтә.

Әд.: Каримуллин А.Г. У истоков татарской книги. К., 1992.

**РӘХМӘТУЛЛИН** (Рәхмәти) Дефак Гатаулла улы (8.2.1951, Бөгелмә р-ны Татар Димсәе а. — 7.4.2007, Бөгелмә ш.), нәкышчы, монументалист, гамәли бизәлеш сәнгатә рәссамы. Казан сәнгать уч-щесен тәмамлай (1975). ТР Сәнгать фондының Бөгелмә бүлегендә эшли (1976—95). Рәссамнар берлеге әгъзасы (1991). Татар гамәли бизәлеш сәнгатә өлкәсендә әйдәп баручы рәссамнардан берсе, станлы нәкыш остасы. Ижат юлын үзенчәлекле форма, символик этгәлеккә ия, ачык, үзенә бер милли төсмерле, еш кына борынгы төрки горәф-гадәтләргә нигезләнган пейзажлар, портретлар, тематик картиналар ижат итүдән башлай:



Д.Г. Рәхмәтуллин. «Атилла әнис белән». 1980.

«Август. Көнбагышлар» (1976), «Атилла әнис белән» (1980), «Тургай жыры» (1982), «Каз канаты» (1983), «Орлыклар (Роза портреты)» (1984), «Иртәнче намаз», «Мәлевич белән төнге бәхәс», «Безнең чибәркәй» (барысы да — 1990), «Гөлгәмеш», «Яфәс»



Д.Г. Рәхмәтуллин. «Жиз самовар». 1983.

һәм «Алтынчәч» триптихы (1993), «Корбан бәйрәме» (2001), «Казан кашкалары, яки Алтынчәчнәң кайтуы» (2006). 1970 еллар ахырында Р. хәзерге заман интерьерларында киез куллануның яңа мөмкинлекләрен ача. Хатыны Р.Рәхмәтуллина б-н бергә татар киез келәмнәре эшләүне яңартып жиберә (к. Кизе). Борынгы «ала киез», «сырмак» технологияләрен өйрәнә. Халык осталарынан, ш.и. туган авылында яшәүче осталардан бизәү йсулларын үзләштерә. Кизне яңача бизәклә,



Д.Г. Рәхмәтуллин. «Чагылыш». Кизе. Сырмак. 2002.

төслә композицияләр б-н баета, дивар келәм-панносының шартлы сурәтләр һәм бизәкләр рәвешендә тематик сюжетларга корылган яңа төрен ижат итә. Р.ның аеруча әһмиәтле әсәрләреннән «Сабан туе» (1980), «Шүрәле» (1982), «Дуслыкка гимн» (1982), «Кубыз», «Кама», «Айлы төн» (Г.Тукай әкиятләре буенча) (барысы да 1983), «Тормыш агачы» (1984), «Карга боткасы» (1989), «Иң әүвәл сүз булган» (1990), «Скиф моңнары» (1991), «Чәчәк ат, Татарстаным» (2002), «Кояшлы келәм» (2007) дивар келәмнәрен күрсәтергә була. Р.Рәхмәтуллина б-н берлектә киез намазлыклар һәм идән келәмнәре суга.

1980 елларда рәссам Б.Ш.Мәрданов б-н автордашлыкта жәмәгать биналары интерьерлары өчен дивар бизәкләре (Бөгелмә шәһәрндә 8 нче мәктәп интерьерында «Кояшлы алан»; Әлмәттәге сәүдә техникумы интерьерында «Әлмәт туфрагында»; Бөгелмә драма театры фойесында «Без — сәйяр артистлар»); хатыны Р.Рәхмәтуллина б-н берлектә «Туған шәһәрәм иртәсе» (1986, шәһәр

советы бинасы); «Мәңгелек яз» (1988, Бөгелмәдәге 5 нче төзелеш тресты тулай торагы) гобеленары ижат итә. Бөгелмәнен 200 еллыгы хөрмәтенә (1980), Бөгелмәдәге 352 нче дивизия истәлегенә (1985) монумент эскизлары авторы. Бөгелмәнен яңа гербын (1981), юбилей медальләрен һәм күкрәк тамгаларын эшли. Гомеренә соңгы елларында борынгы төркиләр тарихы һәм мифологиясә өлкәсендә эзләнүләр алып бара.

Респ-ка (1977 дән); зона — «Зур Идел» (1980, 1985, 1991, 2003, 2004); бөтенроссия — «Россиянең эңгәр кинлекләре» (Ленинград, 1984), «16 автономияле республика» (Мәскәу, 1989) күргәзмәләрендә; «Татар» бөтен-татар күргәзмәсендә (С.-Петербург — Казан, 1991); Мәскәүдә «Олимпиада-80» халыкара плакат конкурсында катнаша. Шәхси күргәзмәләре: 1980 (Казан, Б.Ш.Мәрданов б-н берлектә), 1990 (Уфа), 2003 (Казан).

Әсарләре Дәүләт Шәрәк халыклары сәнгате музееда (Мәскәу), ТР Дәүләт сынылы сәнгате музееда, «Казан» милли мәдәният үзәгенә Милли мәдәният музееда, «Шәрәк» традицион һәм хәзерге заман сәнгате фондында (Уфа), ТР Милли музееда, Яшел Үзәндәге Халык илгачы һәм көңкүрешә музееда саклана.

Хезм.: Дети Атлантиды. К., 1999; Крылатый змей. Бугульма, 1999.

Әд.: Валеева-Сулейманова Г.Ф. Декоративное искусство Татарстана (1920-е — начало 1990-х годов). К., 1995; Камал Г. Кизел келәм — кызел келәм // Сөембика. 2001. № 12.

Г.Ф.Вәлиева-Сөләйманова.

**РӘХМӘТУЛЛИН** Зариф Садык улы (1872, Вятка губ., Сарапул өязе Воткинск з-ды посёлогы — 1943, Казан), педагог. Хезмәт Герое (1928). Казан татар укытучылар мәктәбен тәмамлаганнан соң (1892), рус-татар уч-щеләрендә эшли: Сембер губернасының Кормыш өязе Яңа Мөчәли авылында, 1893 елдан Вятка губернасының Сарапул өязе Әгерҗе авылында, 1903 тән Вятка губернасының Малмыж шәһәрәндә, 1908 дән Чистайда. Малмыж һәм Чистайда Р. башлангычы б-н рус-татар уч-щеләре биналары төзелә, алар хәзер дә файдаланылалар. 1918 дән ТАССР һәм Казан губернасы мәгариф органнарында. 1921—25 тә Казан татар пед. техникумында директор. Милли пед. кадрлар әзерләүнен совет системасын булдыруда мөһим роль уйнай.

Әд.: Герои Труда Татарии. 1920—1938 гг.: Док. очерки. К., 1974.

**РӘХМӘТУЛЛИН** Зикрулла Хәйрулла улы (1901, Ташкент — 1971, Үзбәкстан ССР, Сәмәрканд ш.), гистолог, мед. фән. д-ры (1939), проф. (1940). Урта Азия ун-тының (Ташкент) мед. ф-тын тәмамлаганнан соң (1928), шунда ук, тире-венерология клиникасында, бер үк вакытта нормаль анатомия һәм эмбриология кафедрасында эшли. 1936 елдан Ташкент мед. ин-тында, 1939 дан гистология каф. мөдире. 1945 тән Кашкадәрә өлкә саламәтлек саклау бүлгә мөдире урынбасары. 1946—70 елларда Сәмәрканд мед. ун-тының һәм бер үк вакытта, 1946—54 тә, Сәмәрканд а.х. ин-тының гистология кафедралары мөдире. Хезмәтләре периферик нерв сис-

темасы морфологиясенә карый. Бөтенсоюз анатомнар, гистологлар һәм эмбриологлар жәмгыятең Сәмәрканд бүлгә рәисе (1957). Медаль б-н бүләкләнә.

Әд.: Зикрулла Хәйруллович Рахматуллин (к 60-летию со дня рождения и 35-летию научно-педагогической и общественной деятельности) // Архив анатомии, гистологии и эмбриологии. 1962. Вып. № 7.

**РӘХМӘТУЛЛИН** Ирек Мәхмүт улы (11.4.1928, Казан — 18.05.2013, шунда ук), патофизиолог, мед. фән. д-ры (1966), проф. (1968), ТАССР, РФнең атказ. фән эшлеклесе (1978, 1998). А.Д.Адо шәкерте. Казан мед. ин-тын тәмамлаганнан соң (1950), шунда ук, патофизиология кафедрасында эшли. 1967 елдан Казан ГИДУВы проректоры, ректоры (1968). 1978 дән Казан мед. ин-тында (1994 тән Казан мед. ун-ты), патофизиология каф. мөдире (1978—93), проф.-консультант (1993—99). Хезмәтләре организмда аллергия үзгәрешләр барышында төрле өзгәләр һәм системаларның үзгәрү механизмнарын өйрәнүгә карый. Уйлап табуга 5 авторлык таныклыгы бар. Бөтенсоюз патофизиологлар жәмгыятең Казан бүлгә рәисе (1978—98). «Аллергик реакцияләрен күзәнәк һәм молекуляр механизмнары» («Клеточные и молекулярные механизмы аллергических реакций») хезмәтләре сериясе өчен ТР ФАнең А.Д.Адо исем. бүлгә бирелә (2003). «Почёт билгесе» ордены, медальләр б-н бүләкләнә.

Хезм.: К аллергической реакции скелетной мышцы. М., 1963; Интенсивная терапия в клинической практике. Л., 1976; Современные аспекты рентгенодиагностики. Л., 1977; Рахит и рахитоподобные заболевания. Л., 1978.

Әд.: Профессор Ирек Махматович Рахматуллин // Патология, физиология и эксперим. терапия. 1999. № 3.

**РӘХМӘТУЛЛИН** Ирек Сәмигулла улы (13.12.1937, Свердловск өлкәсенә Вёлс а.), социолог, тарих фән. канд. (1971), тарих фән. д-ры (1987), проф. (1988), ТССРның атказ. мәдәният хезмәткәре (1991), ТРның атказ. фән эшлеклесе (1998). Казан ун-тын тәмамлый (1966). 1966—88 елларда Казан авиация ин-тында эшли. 1982—2015 тә Казан ун-тында, фәнни коммунизм каф. мөдире (1991—2008 — социол. каф.). Хезмәтләрендә социол. теориясә һәм тарихы, ижтимагый мөнәсәбәтләр социологиясә, жәмгыятең социаль структурасы яктыртыла. Халыклар дуслыгы ордены, медальләр б-н бүләкләнә.

Хезм.: История социалистических учений. К., 1989; История социально-политических учений. К., 1992; Понять общество, в котором мы живём: конструирование национальной государственности. К., 2001 (автордаш); Девянтное поведение как социальная проблема. К., 2004 (автордаш).

**РӘХМӘТУЛЛИН** Исхак Шинәбәтдин улы (1897, Казан губ., Зөя өязе Чукры Алан а. — 3.8.1937, Мәскәу), сәясәт эшлеклесе. 1915—17 елларда Казанда мәдрәсә укуыта. 1917 дә Татар укытучылары берләге Казан шәһәр һәм губерна оешмасының идарә секретарь-әгъзасы. 1917—1919 ел башында «Кызыл Байрак», «Диче» (Казан, Мәскәу) г-талары мөхәррире. 1919 да РКП(б)ның Казан губерна ком-ты каршындагы мөселман бюросының жаваплы секретаре. 1919—20 дә «Баш-

кортстан хәбәрләре» (Эстәрлетамак) г-тасы мөхәррире. 1920 дә дәүләт кризисы вакытында Башкортстан революцион ком-ты рәисе Ә.Ә.Вәлиди б-н Башкортстаннан китә. Ә.Ә.Вәлиди, Башкортстанның вәкәләтләрен чикләү б-н ризалашмыйча, большевиклар б-н хезмәттәшлек итүдән баш тарта һәм Урта Азия халыкларының Совет хөкүмәтенә каршы юнәлтелгән милли хәрәкәтенә кушыла. Р. кулга алына һәм аңа карата тикшерү алып барыла (1920—21). Азат ителгәннен соң, Төрки халыкларның үзәк бюросы нәшриятында әдәби хезмәткәр, Татарстан өлкә партия мәктәбендә уку-укыту бүлгә мөдире һәм укытучы. 1922—28 дә Татарстан коммунистлар ун-ты укытучысы һәм уку-укыту бүлгә мөдире (Казан). 1928—31 дә ТАССР мәгариф халык комиссары. 1932—34 тә ВКП(б)ның Татарстан өлкә ком-тында бүлгә мөдире. 1934—35 тә Марксизм-ленинизм ин-тында (Казан): директор, марксизм-ленинизм классиклары хезмәтләрен тәржемә итү бюросы житәкчесе. 1935—36 да Татарстан дәүләт нәшриятында тәржемәче. 1936 да кулга алына (к. «Троцкийчи миллиетчеләрнең контрреволюцион-террористик оешмасы» эше). Репрессияләр чоры корбаны; үлгәнән соң аклана (1958).

Әд.: Книга памяти жертв политических репрессий. К., 2004. Т. 12.

И.Р.Вәлиуллин.

**РӘХМӘТУЛЛИН** Касыйм Хәлиулла улы (19.9.1920, Кыргызстан АССР, Кустанай ш. — 2.4.2007, Казакъстан Респ-касы, Алма-Ата ш.), философ, филос. фән. д-ры (1968), проф. (1969). Казакъстан ССРның атказ. фән эшлеклесе (1984). Урал пед. ин-тының геогр. ф-тын тәмамлый (1941). 1946—51 дә — комсомолның Актүбә өлкә ком-ты секретаре, бер үк вакытта Укытучыларның белемен камилләштерү ин-ты директоры (Актүбә ш.). 1952—63 тә Югары партия мәктәбенең филос. кафедрасында (Алма-Ата). 1963 тән Алма-Ата халык хужалыгы ин-тының философия, 1971 дән Казакъ милли ун-тының филос. һәм методология фәннәре кафедрасында (1990 га кадәр каф. мөдире) эшли. Хезмәтләре табигыятең фәлсәфи мәсьәләләрен яктыртуга карый. Бөек Ватан сугышында катнаша. 2 нче дәрәжә Ватан сугышы, Кызыл Йолдыз орденнары, медальләр б-н бүләкләнә.

Хезм.: Борьба мировоззрений в космологии. А.-А., 1962; Жизнь во Вселенной. А.-А., 1975; Является ли развитие атрибутом материи // Вопр. философии. 1980. № 8 (автордаш); Принцип единства мира // Принципы диалектики. А.-А. 1984.

**РӘХМӘТУЛЛИН** Салават Ибраһим улы (1.2.1942, БАССРның Ауыргазы р-ны Солтанморат а.), шагыйрь. Татар һәм башкорт телләрендә яза. Эстәрлетамак пед. ин-тын тәмамлаганнан соң (1965), Ауыргазы р-ны мәктәпләрендә укытучы һәм уку-укыту бүлгә мөдире булып эшли. 1982—84 елларда Гафури р-ны Аккул авылы мәдәният йорты директоры, 1987—92 дә Эстәрлетамак шәһәрәнен 1 нче интернат-мәктәбәндә тәрбияче. «Әйтелмәгән әйтер һүззәрә» (Уфа, 1978), «Күперзәр» (Уфа, 1985), «Яну» (Уфа, 1993), «Сулар үргә акса да...» (Уфа, 2001), «Очылы-

тауда» (Уфа, 2004) жыйынтыклары авторы. Шигырьләре эмоциональ һәм фәлсәфи аңгырашлы, гражданлык мотивлары б-н баetyl-ган. Балалар өчен «Ямгыр, яу, яу!» (Уфа, 1981), «Быйыл мәктәпкә барам!» (Уфа, 1990), «Куяң ник кыска койрыклы?» (Уфа, 2001) жыйынтыклары авторы. Балаларга атап язылган шигырьләре жыйнаклығы, образлы теле б-н аерылып тора.

Әд.: Сафуанов С. Һәр бөртеге энже булсын // Тулпар. 1995. № 5.

**РӘХМӘТУЛЛИН** Хажи Баязит улы (18.12.1909, Уфа губ., Бәләбәй өязе Яна Шахово а. — 20.5.1974, Казан), мәдәният эшлеклесе. Казан финансы-икътисад ин-тын (1935), ВКП(б) УК каршындагы Югары партия мәктәбен (Мәскәү, 1944) тәмамлый. 1935–36 елларда Эшче, крәстиян һәм кызылармияче депутатларының Сталин р-н советы башкарма ком-тында бүлек мөдире (Казан). 1936–38 дә ТАССР Финанслар халык комис-тының финансы-бюджет инспекциясе ревизоры. 1938–39 да РСФСР Финанс халык комис-тының ТАССР буенча контроль-ревизия идарәсе контролёры, 1939–40 та СССР ХКС каршындагы Совет контроле комиссиясе уполномоченнының ТАССР буенча контролёры. 1940–42 дә ВКП(б)ның Татарстан өлкә ком-ты секретаре ярдәмчесе, 1947–51 дә — секретаре. 1944–47 дә ВКП(б) УКның Пропаганда һәм агитация идарәсендә (Мәскәү). 1951–56 да ТАССР МС Рәисе урынбасары. 1956–61 дә ТАССР мәдәният министры. 1961–63 тә СССР Фаеңез Казан ф-лы Тел, әдәбият һәм тарих ин-тында. Р. Татарстанның мәдәни тормышына сизелерлек өлеш кертә. Аның башлангыч б-н Казанда Г.Тукайга һ.б. мәдәният эшлеклеләренә һөйкәлләр куела, Татар опера һәм балет академия театры бинасы төзелеп бетә; Мәскәүдә 1 нче татар сәнгате һәм әдәбияты декадасы уздырыла. 1951–63 тә ТАССР ЮС депутаты. Ике Хезмәт Кызыл Байрагы ордены, медальләр б-н бүләкләнә.

Е.Б.Долгов.

**РӘХМӘТУЛЛИН** Хафиз Рәхмәтулла улы (1896–1947, Казан), фольклорчы. 1917 елда Тубыл губернасының Тара өязе авылларында «Идегәй», «Атаклы кыз Тукбикә», «Тимер батыр», «Илдан белән Гөлдән» дастанна-рының билгесез вариантларын язып ала. 1918–23 тә Тара өязе мәктәпләрендә укыта; бер үк вакытта, 1921–36 да, «Азат Себер» г-тасы мөхәррире урынбасары. 1938 дән Казанда яши, Татарстан китап нәшриятында цензор булып эшли.

Әд.: Илдан белән Гөлдән // Әдәби мирас. К., 1992. 2 кит.; Атаклы кыз Тукбикә // Гасырлар авазы — Эхо веков. 2003. № 3/4; Тимер батыр // Мирас. 2004. № 8.

М.И.Әхмәтжанов.

**РӘХМӘТУЛЛИН** Хәлид Әхмәт улы (23.4.1909, Төркестан, хәзер Кыргызстан Респ-касының Токмак ш. — 10.1.1988, Мәскәү), аэродинамика өлкәсе галиме, физика-матем. фән. д-ры (1943), Узбәкстан ССР Фа академияги (1947), Узбәкстан ССРның, РСФСРның атказ. фән һәм техника эшлеклесе (1959, 1960), Соц. Хезмәт Герое (1979). Мәскәү ун-тын тәмамлаганнан соң, шунда

ук эшли, аэродинамика лаб-ясе мөдире (1937–43). Газ һәм дулкын динамикасы кафедрасын оештыручы һәм аның жетәкчесе (1951–88). Хезмәтләре механиканың динамик проблемаларына: сыгылмалы һәм сыгылмалы-пластик дулкыннар таралу теориясенә, бәрмә дулкыннар дифракциясенә, парашют һәм үткәрүчән жи-сем аэродинамикалары теориясенә; грунтлар динамикасына, күп компонентлы тирәлекләр хәрәкәтенә, химия технологиясенә карый. Сыгылмалы-пластик тирәлекләр өлкәсендә Р. пластик деформацияләрен кайтма булмавына бәйлә аерым бушану дулкыннарын ача («Рәхмәтуллин дулкыннары»). Аркылы бәрү теориясендә ул сыгылмалы жепләргә бәргәндә хасил була торган дулкын картинасын ачыклай, бу күренеш Бөек Ватан сугышы елларында Мәскәүне саклауда кулланылган һава тоткарлыгы аэростатларының тростларын исәпләүдә файдаланыла. Грунтлар динамикасы буенча тикшеренү нәтижеләре көчле шартлау йөкләнешләре исәпкә алынган гидротехник һәм жир асты корылмаларын исәпләгәндә кулланыла. Р.ның үткәрүчән тирәлек аэродинамикасына караган хезмәтләре парашютларның төрле типлары эшләүдә һәм космик аппаратларны йомшак утыртуда файдаланыла. Р. — күп фазалы тирәлекләрнең үзара үткен керү хәрәкәте теориясенә нигез салучы. Ул, беренче булып, берничә кысылучан фаза катнашмасы хәрәкәтенә йомык тигезләмәләр система-сын таба, дулкын таралудың топ законнарын анализлай, ике фазалы катнашмадагы чик катлам теориясен нигезләрен билгели; каты һәм сыек кискәчләр катнашкан газның тавыш тизлегеннән югары тизлекле ташкыны турындагы мәсьәләне куя һәм чишә. СССР Дәүләт бүләкләре (1949, 1974), Мәскәү ун-тының М.В.Ломоносов исем. (1945), СССР МС (1985, 1990), Узбәкстан ССРның Бируни исем. Дәүләт (1968) бүләкләре иясе. Дүрт Ленин ордены, Хезмәт Кызыл Байрагы, «Почёт билгесе» орденнары, медальләр б-н бүләкләнә.

Х.Ә.Рәхмәтуллин.

Хезм.: Прочность при интенсивных кратковременных нагрузках. М., 1961 (автордаш); Газовая и волновая динамика. М., 1983; Взаимодействие сред и полей. Таш., 1985 (автордаш).

**РӘХМӘТУЛЛИН** Шамиль Сәет улы (7.9.1920, Томск ш. — 1.10.1943, Украина ССРның Чернигов шәһәрәндә жирләнә), Сов. Союзы Герое (9.2.1944, үлгәннән соң), гв. капитаны. Бөек Ватан сугышына кадр гайләсе б-н Казанга күченеп кайта. 1939 елдан Кызыл Армия сафларында. 1941 дә Мәскәү артиллерия уч-шесен тәмамлай. 1941 дән фронтта, 112 нче Башкорт ирекчеләр кавалерия дивизиясенә 275 нче кавалерия полкында артиллерия батареясы командиры (7 нче гв. кавалерия корпусының 14 нче гв. кавалерия дивизиясе). Үзәк фронт гаскәрләре



Х.Ә.Рәхмәтуллин.



Ш.С.Рәхмәтуллин.



Ю.У.Рәхмәтуллин.

составында Сталинград сугышында (1942–43), Ворошиловград һәм Чернигов-Припять операцияләрендә (1943) катнаша. Днепр елгасын кичеп, шәһәр тибендагы Лоев посёлогы (Белоруссия ССР, Гомель өлкәсе) янында батырлык күрсәтә: 1943 нче 30 сентябрәндә, дошман уты астында, үз подразделениеләренә елга аша чыгуын һәм плацдарм өчен сугышын оештыра. Р. полкы, тәүлектән артык дошманның пехота һәм танклар контрһөжүмен кире кайтарып, кавалерия дивизиясе частларының елганы кичүен тәмин итә. Шушы сугышта һәлак була. Ленин ордены, Кызыл Байрак, 1 нче дәрәжә Ватан сугышы, Кызыл Йолдыз орденнары б-н бүләкләнә. Чернигов шәһәрәнен бер урамы һәм тыкрыгы, Казанның бер урамы Р. исемен йөртә. Р.ның исеме, 112 нче (16 нчы гв., Чернигов) Башкорт кавалерия дивизиясенә 78 Советлар Союзы Герое исемнәре б-н бергә, БР Милли музей һәм Уфа шәһәре 112 нче (16 нчы гв.) Башкорт кавалерия дивизиясе музейда мемориаль такта урнаштырыла.

Әд.: Батырлар китабы — Книга Героев. К., 2000.

**РӘХМӘТУЛЛИН** Шихабетдин Габделгазиз улы (19 йөзнен 2 нче яртысы — 20 йөз башы), тәржемәче, нашир. Казан губернасының Ындырчы авылында мулла булып тора. Мөселман Шәрәгының «Дүрт дәрвиш хикайәте» (1900), «Әбугалисина» (1902), «Малик хикайәте» (1906) һ.б. легенда һәм риваятьләрен тәржемә итә һәм балалар өчен эшкәртә. Мәдрәсәләр өчен «Татарча-русча перевод» (1893) уку ярдәмлеге авторы. 1890–1900 елларда татар телендә еллык өстәл календаре чыгара.

Әсәр.: Самоучитель татарского языка русским и русского языка татарам. К., 1918.

Әд.: Рәмиев И.Г., Даутов Р.Н. Әдәби сүзлек. К., 2001.

**РӘХМӘТУЛЛИН** Юныс Усман улы (17.3.1925, Казан — 13.3.1999, шунда ук), радиоинженер, Ленин бүләге лауреаты (1978), СССРның мактаулы радисты (1975), РСФСРның атказ. машина төзүчесе (1983) Ярославль хәрби уч-шесен (1944), Казан авиация ин-тын (1960) тәмамлай. 1951–99 елларда Казан радиоэлектроника фәнни-тикшеренү ин-тында эшли, баш технолог (1962–69), директорның житештерү буенча урынбасары (1969–89). Р. житәкчелегендә илнен 29 пр-тисендә радио аппаратлары житештерүнен заманча технологияләре, ши. контактлар мәйданчыгы ачык булган күп

катламлы платалар, платаларга дымнан саклаучы тишелмәнгән плёнкарлар преслау технологиясе һ.б. эшләнә һәм гамәлгә кертелә. Ленин бүләге «Пароль» яңа радиолокацион тану системасын эшләгәнә өчен бирелә. Уйлап табуга 2 авторлык таныклығы бар. Хезмәт Кызыл Байрагы ордены, медальләр б-н бүләкләнә.

**РӘХМӘТУЛЛИНА** Алевтина Петровна (28.1.1958, Удмурт АССРның Игра р-ны Кушья ст.), химик, техник фән. д-ры (2009). 1983 елда Казан ун-тын тәмамлаганнан соң, Бөтенсоюз ясалма каучук фәнни-тикшеренү ин-тының Казан ф-лында эшли. 1988 дән Казан технол. ун-тында, синтетик каучук технологиясе каф. профессоры (2009 дан). Хезмәтләре олеохимик актив өслекле матдәләр нигезендә күп функцияле нәтижәле системалар булдыруга карый. Р. эшләнә күп кенә нәтижәле композицияләр, карбочылбырлы эластомерлар алу һәм аларны кабат эшкәртү технологияләрендә кулланылып, әлеге синтезның технол. параметрларын яхшырта һәм аларга нигезләнә ясалган полимер материалларның кулланылыш сыйфатларын күтәрә. Фәнни хезмәтләре «Түбәнкамашин» һәм «Тольяттикаучук» пр-тиеләрендә гамәлгә кертелә. Уйлап табуга 12 авторлык таныклығы бар. Медаль б-н бүләкләнә.

**РӘХМӘТУЛЛИНА** Вилә Сиражетдин кызы (18.4.1926, Казан), кино рәссамы. Казан сәнгать үч-шесен (1945), Бөтенсоюз дәүләт кинематография ин-тын (Мәскәү, 1952) тәмам-



В.С. Рәхмәтуллина. 1. «Строговлар» кинофильмына сүздәгәр Евдоким Юткин киemenең эскизы. «Ленфильм». Каләм, тушь, акварель. 1976; 2. Татар хатын-кызлары киеме эскизлары. Каләм, гуашь, тушь. 1980 еллар.



лий. 1952–86 елларда «Ленфильм» киностудиясендә өс киемнәре рәссамы булып эшли. 40 ка якын тулы метражлы кинокартиналар ижат итүдә катнаша. Арада иң билгеле хезмәтләре: «Алеко» (1953), «Балтыйк күге» (1961), «Кыргый эт Динго» (1962), «Женя, Женечка һәм Катюша» (1967), «Жиденче юлдаш» (1968), «Әни князгә чыкты» (1970), «Строговлар» телесериалы (1976) һ.б. 1981 дә «Үзбәкфильм» киностудиясенә өс киемнәре рәссамы итеп чакырыла, 1982 дә «Казакфильм» киностудиясендә «Хажы Мукан» картинасын төшерүдә катнаша. С.-Петербургта яши.

Әд.: Гурченко Л.М. Аплодисменты: Повесть. М., 1987.

**РӘХМӘТУЛЛИНА** Галимә (19 йөзнен 2 нче яртысы — 20 йөз башы), язучы. Дидактик өслекле «Аналарга яднамә» (1903) шигырьләр, «Ижмагъ ишеге» (1906) дидактик хикәяләр жьентыклары авторы.

**РӘХМӘТУЛЛИНА** Лина Фазыйл кызы (3.1.1932, Түнтәр р-ны Балтач а.), математик, физика-матем. фән. д-ры (1983), проф. (1985). 1954 елда Казан ун-тын тәмамлаганнан соң, Красавино шөһәрендә (Вологда өлкәсе) мәктәптә укыта, 1955 тән Удмурт пед. ин-тында, 1965 тән Ижевск механика ин-тында, 1966 дан Тамбов химия машиналары ин-тында. 1975 тән Пермь политехник ин-тында (хәзер Пермь техник ун-ты), «Функциональ-дифференциаль тигезләмәләр» фәнни-тикшеренү үзәге житәкчесе (1994 тән). Р. сызыкча функциональ-дифференциаль тигезләмәләрнең гомуми теориясен төзи; сызыкча кырый мәсьәләләрнең гомуми чишелешен формалаштыра, аларда грин операторының үзлекләрен өйрәнә, кырый мәсьәләләр чишелешен параметрларга өзлексез бәйлеләге шартларын таба; абстракт функциональ-дифференциаль тигезләмә теориясен эшли (бергәләп).

Хезм.: О канонических формах линейных функционально-дифференциальных уравнений // Дифференциальные уравнения. 1975. Т. 11, № 12; Введение в теорию функционально-дифференциальных уравнений. М., 1991 (автордаш); Элементы современной теории функционально-дифференциальных уравнений: Методы и приложения. М.—Ижевск, 2002 (автордаш); On the integral representation of the Green operator // Functional Differential Equations. 2004. V. 11, № 3–4.

**РӘХМӘТУЛЛИНА** Наилә Кадыйр кызы (23.12.1910, Казан губ. Чистай ш. — 13.12.2002, Мәскәү), жырчы (лирик-колоратуралы сопрано). Урга мәктәптә һәм Казан мед. техникумында укыган вакытта үзешчән сәнгатьгә катнаша. 1930 елдан Татар акад. театрында. 1930 да «Эшче» операсында Сәлимә һәм Сәрби рольләрен башкара. 1931–36 да Үзәк театр сәнгате техникумында (Мәскәү), 1937–41 дә Зур театр студиясендә (А.В.Нежданова классы) укый. 1936–40 та һәм 1944–48 дә Бөтенсоюз концерт берләшмәсе артисты. 1941–44 тә һәм 1950–52 дә Казан филармониясе солисты. Татар композиторлары әсәрләрен, рус халык һәм чит ил классик жырларын башкара. 1930–40 елларда Бөтенсоюз һәм Татар радиоларынан чыгышлар ясый. Ленинградта 2 нче Бөтенсо-

юз музыкант-башкаручылар конкурсы лауреаты (1935).

Әд.: Зелов Н. В гостях у Наили Рахматуллиной // Советская музыка. 1973. № 8.

**РӘШИДЕТДИН** Фазлуддлаһ ибне Әбүл Хәйр әл-Хәмадани (1247, Хәмадан ш. — 18.7.1318, Тәбриз ш.), фарсы галим-энциклопедисты, дәүләт эшлеклесе. Һулагулар дәүләте идарәчесе Абака хан дәверендә күтәрелеп китә (1265–82). 1298–1317 елларда Газан хан, Улжәйтү, Әбү Сәед ханнар вәзире. Газан хан идарә иткән дәвердә (1295–1304) Р. булышлыгы б-н адм. һәм икътисади реформалар үткәрелә. Көчле үзәк хакимият тарафдары, төрки-монгол күчмә ахсыякларендә аерымлану омтылышларына каршы тора. Улжәйтү ханны агулауда нахакка гаепләнәп үтерелә. Мед., ботаника, табигыйт фәннәре, а.х. һәм төзелеш техникасы, иланият (сөнниләр) гыйлеме буенча хезмәтләр авторы. «Ельязмалар мәжмугасы» («Жамигъ әт-тәварих», т. 1–3, М.—Л., 1946–60) хезмәте аңа аеруча танылу китерә. Хезмәтне 1300–01 дән башлап, 1310–11 дә тәмамлый. Р. гарәпләр һәм фарсылар тарихы — кешелек дигәзәненә коя торган елгаларның берсе генә, «гомуми тарих» мәселәләрнең гына түгел, барлык мәгълүм халыкларның тарихын да үз өченә алырга тиеш; халыклар тарихын чыганаclarга нигезләп, аларның тарихи традицияләрендә өйрөнәргә кирәк, дип исәпли. Хезмәтнең беренче өлешендә — монгол һәм төрки кабиләләрен, Чыңгыз хан, аның варислары, Иранда Һулагулар дәүләте тарихы, икенче өлешендә мәселәләр дәүләтләре (монголлар явына кадәр), Һиндстан, Кытай, борыңгы яһүдләр, Көнбатыш Европа халыклары һ.б. тарихы баян ителә. Алтын Урданың 13 йөзнен 2 нче яртысы — 14 йөз башындагы тарихы, аеруча Жүчиләрнең саяси тарихына һәм шәжәрәләренә нисбәтле кыйммәтле мәгълүматлар бар. Автор монгол чыганаclarынан, ш.и. Чыңгызыйларның югалган «Алтын дебтер» («Алтын китап») нәсел тарихынан, ш.у. төрле кулъязмалардан һәм вакыйгаларда катнашучыларның истәлекләреннән файдаланган. 14–17 йөзләрдә татар тарихы белеме дә бу традициядә үсә (мәс., *Кадыйргали бәкнең* «Ельязмалар мәжмугасы»ның беренче бүлеге Р. китабына нигезләнә). Р.нең уллары (өлкәләрдә идарә башлыклары) һәм чиновниклар, руханилар б-н хат алышуы Иранның социаль-икътисади тарихынан кыйммәтле чыганаclar булып тора.

Хезм.: Переписка. М., 1971.

Әд.: Бартольд В.В. Туркестан в эпоху монгольского нашествия // Соч. М., 1963. Т. 1; Фалина А.И. Рашид ад-Дин — врач и естественный философ // Письменные памятники Востока: Ист.-филол. исследования. М., 1974; Арсланова А.А. Остались книги от времён былых. К., 2002.

А.А.Арсланова, И.Л.Измайлов.

**РӘШИДИ** Габделгалләм Габделбадинг угылы (1848, Чистай өязе, хәзерге Яңа Чишмә р-ны Чертуша. — 19.11.1923), шагыйрь. Туган авылында, Кормаш авылында, Чистай шөһәрендә белем ала. Соңынан укыту эшендә. 1890 елдан туган авылында мулла булып тора. 1905 тән иген игә, умартачылык б-н шөгыльләнә. 1880 нче еллар ахырында шигырь-

ләр яза башлый. Кечкенә күләмле 50 шигыр җыентыклары авторы (1905 елдан соң басыла). Ижатында хорафатларга ышанучылар б-н көрәш темасын күтәрә («Яңа ишан», 1910; «Җиңел көн итү», 1911), татарларның көндәлек тормышын тасвирлый («Мишәр туге», 1910; «Асрау кыз нәсыйхәте», 1911), фольклор образларга мөрәҗәгать итә («Сак-Сок хәлләре», 1911; «Сөембикә», 1912 һ.б.). Татар халык җырларын җыеп, 9 җыентык бастыра («Хикмәтле җырлар» сериясе 1913 кә кадәр чыга).

Әд.: Фәтх и А. Татар әдипләре һәм галимнәренә кулъязмалары. К., 1968.

**РӘШИТ** (Рәшитов) Әхмәт Әхәт улы (25.3.1936, Буа р-ны Яңа Чәкпә а.), шагыйрь, публицист, ТАССРның атказ. мәдәният хезмәткәре (1986), ТРның атказ. сәнгать эшлеклесе (1995). 1957–58 елларда Казакстан-Себер тимер юлының Семипалат резервында өлкән конструктор булып эшли. Казан ун-тын тәмамлаганнан соң (1960), «Бригадир» Апас район г-тасында әдәби хезмәткәр. 1961–96 да (бүленеп) ТАССР МС каршындагы радиотапшырулар һәм телевидение ком-тында (1992 дән «Татарстан» ДТРК): башта Казан телестудиясендә әдәби-драматик тапшырулар мөхәррире, соңрак, 1968 гә кадәр, Лениногорск шәһәр телевидениесендә өлкән мөхәррир. 1969 дан кабат Казанда: 1974 кә кадәр Татарстан радиосында әдәби-драматик тапшырулар мөхәррире, 1990 нан өлкән мөхәррир. 1974–75 тә «Социалистик Татарстан» г-тасы хәбәрчесе, 1976–88 дә ТАССР Язучылар берлегенә Г.Тукай исем. клубы директоры. Р.нең беренче шигырләре 1952 дә «Чаян» ж-лында басылып чыга. Аның көчле гражданлык мотивлары б-н аерылып торган «Минем шәжәрәм» (1970) поэмасы җәмәгәтчелекнең игътибарын җәлеп итә. Буыннар дөвәмлылыгы, заманнар балланышы, киләчәккә ышаныч — Р. ижатында төп темалардан. «Сөембикә» (1987), «Колшәриф» (1990), «Мөхәммәдъяр» (1996), «Без — татарлар» (2003) поэмаларында алар тарихи хәтер җирлегендә тасвирланса, «Авылдашлар» (1972), «Варислар» (1974) поэмаларында шагыйрь игътибарын үз заманының тормыш материалына юнәлтә. «Хатирә» (1972), «Сәяхәтнамә» (1978), «Киек каз юлы» (1982; русчага тәржемәсе «Млечный Путь», М., 1983), «Йөрәк кыңгыраулары» (1986), «Давыллар кайтавазы» (1990), «Таң илчесе» (1996), «Фидиләр» (2003) җыентыкларында Р. дөньяның гүзәлләгенә, тормыш-яшәешнең мәңгелегенә дан җырлый. «Кояшлы ил — бәхет иле» (1981) җыентыгы балаларга багышланган. Аның татар халкының милли үзаны үсешен баян иткән «Иман яңартканда» (1991) публицистик һәм әдәби тәнкыйть мәкаләләре җыентыгы җәмәгәтчелек тарафыннан уңай кабул ителә. Р. шулай ук популяр җыр текстлары авторы да. Казакъ һәм каракалпак классиклары Абай һәм Әжинияз әсәрләрен, хәзерге заман шагыйрьләре Б.Исхаков, М.Әлимбаев, Р.Әхмәтова, Н.Бобоглу, Ж.Аймураев һ.б. шигырләрен татар теленә тәржемә итә. Р.нең әсәрләре рус, украин, белорус, латыш, ка-

закъ, чуаш телләренә тәржемә ителә. ТР Язучылар берлегенә Г.Исхакий исем. бүләге лауреаты (1993).

Ә с э р.: Ике гасыр арасында. К., 2002.

Әд.: Г а л и у л л и н Т. Тарих мизгелләре // Казан утлары. 1997. № 8; Ф э й з у л л и н Р. Яшәүгә ышаныч // Сайланма әсәрләр. К., 1998. Т. 4; М а н с у р о в З. «Мөмкин» белән «түгел» арасы // Казан утлары. 2006. № 3.

Г.М.Габделхакова.

**РӘШИТОВ** Фридрих Гайни улы (12.1.1937, Куйбышев өлкәсенә Иске Кулаткы р-ны Яңа Мостяк а.), тарихчы, тарих фән. д-ры (1995), проф. (1998), ТРның атказ. фән эшлеклесе (2002), РФнең атказ. югары мәктәп хезмәткәре (2003). ТР ФАнең шәрәфле әгъзасы (2008), Пенза өлкәсенә Сосновоборск посёлыгында пед. уч-шесен (1955), Саратов ун-тын (1960) тәмамлый. 1965 елдан Саратов ун-тында укыта. 1985 тән Россия сәүдә-икътисад ун-тының Саратов ин-тында (ф-лында): ижтимагый фәннәр, политология, социаль-гуманитар фәннәр (1985–2007) кафедралары мөдире. Хезмәтләре 20 йөз башында Россиядә рев-цияләр тарихына, татар халкы тарихына багышлана. 1989 дан — Саратовта «Идел» татар мәдәни-агарту берләшмәсе, 1997–99 да Саратов өлкәсенә татар милли-мәдәни автономиясе рәисе. Бөтендөнья татар конгрессларында (Казан, 1997, 2002, 2007, 2012), 1 нче Бөтендөнья татар галимнәре форумында (Казан, 2007) катнаша.

Х э з м.: Альтернатива Октябрю: мирный или насильственный переворот. Саратов, 1990; Тарих: История в документах. Саратов, 1998; История татарского народа с древнейших времён до наших дней. Саратов, 2001; О прошлом и настоящем татарского народа. Саратов, 2003; Революция 1917 года: Борьба партий, выбор народа. Саратов, 2006.

**РЕАЛИЗМ**, 19 йөздән башлап әдәбият һәм сәнгатьтә чынбарлыкның, ижтимагый тормышның һәм шәхеснең асылын кабат торгызу чарасы буларак кабул ителгән сәнгати-әдәби ысул, ижат тиби. Чынбарлыкны объектив чагылдыру, типик характерларны, конфликтларны, вакыйгаларны үзләренә охшатып тасвирлау, сурәтләнгәннәрен автор күңеленнән уздырып, ижтимагый-тарихи вакыйгалар тәсирендәгә күренешләр итеп карау (социаль детерминизм) — реалистик сәнгатькә хас үзенчәлекләр. Гомумәстетик атама буларак Р. 18–19 йөзләрдә барлыкка килә. Бүгенге мәгънәдә «Р.» термины Россиядә — беренче тапкыр әдәби тәнкыйтьче П.В.Анненков, Франциядә Ж.Юссон тарафыннан кулланыла; рус әдәбият белемендә ул Н.А.Добролюбов, Д.И.Писарев, Ф.М.Достоевский һ.б.ның тәнкыйть мәкаләләре аша урнаша. Татар әдәбият белеменә бу атама 1910 елдан соң килеп керә; теоретик планда эшкәртеләп, Г.Ибраһимов, Ж.Вәлиди хезмәтләрендә файдаланыла.

18 йөз ахырында — 19 йөз башында татар ижтимагый фикеренә мәгърифәтчелек идеяләре үтәп керә һәм Г.Курсави, Г.Утыз Имәни, бигрәк тә Г.Кандалый әсәрләрендә (руханиларны тәнкыйтьләү, белемгә, тәрәккыятькә чакыру, югары әхлакый идеалларны яклау) чагылыш таба. 19 йөзнен 2 нче яртысында туган татар мәгърифәтчелек хәрәкәте Рос-

сия һәм Европа мәгърифәтчелегенә аерылгысыз өлешенә әверелә. Мәгърифәтчелек б-н бәйлә яңа идея-әстетик эзләнүләр татар поэзиясендә аеруча көчле чагыла. Г.Чокрый, Акмулла, Я.Емельянов әсәрләрендә җәмгыятьтәгә тәртипләр тәнкыйтьләнә, гаделлек, тигезлек, кешелеклелек принципларына һәм мәгърифәтле кеше образына басым ясала. Хатын-кызның җәмгыятьтә тоткан урынын билгеләү татар мәгърифәтчелек Р.ының мөһим темасына әверелә. Татар драматургиясенә нигез салучылар Г.Ильяс и һәм Ф.Халиди пьесаларында да (вакыйгаларның асылын «мәгърифәтлеләр» һәм искегә ябышып ятучылар арасындагы гайлә-көнкүреш конфликтты тәшкил итә) хатын-кыз мәсьәләсе үзәккә куела. Татар прозасында мәгърифәтчелек Р.ына нигез салган К.Насыри, М.Акьегетзадә, З.Бигиев тирәлек бәйләүдәгә бердәбер кыйммәт итеп акыл көчен күрсәтәләр. М.Акьегетзадәнен «Хисаметдин менла» романының төп героес кешедә актив тормыш позициясен югары баяли, сәләт һәм белем изге максатта, милләтенә хезмәт итү өчен файдаланылырга тиеш, дип саный. Романда татар җәмгыятенә социаль-икътисади яктан артта калуы мәсьәләсе куела, милләт язмышы мотивы пәйда була. Мәгърифәтчеләр тәҗрибәсе 20 йөз башында драматургиядә — Г.Исхакий, Г.Камаларның беренче пьесаларында, поэзиядә — М.Гафури шигырләре һәм поэмаларында, Г.Тукайның тәүге шигырләрендә, прозада — Р.Фәхретдинов, Ф.Кәрими, Г.Исхакий, Г.Чыгытай, З.Һади, Ш.Мөхәммәдов һ.б. (мәс., Р.Фәхретдинов, Ф.Кәрими әсәрләрендә беренче планга укымышлы, тәрбияле кеше идеалы чыга) әсәрләрендә үстәрелә һәм багытла. Язучылар әдәбият кешенә гражданлык эхлагы рухында тәрбияләргә, бозыкчылыкка бирешмәскә өйрәтергә тиеш дип саныйлар. Ә бу, үз чиратында, әсәрләрдә публицистик, үгет-нәсыйхәт пафосы көчәюгә китерә; яңалыкның искелек (жәдитчелекнең кадимчелек) б-н көрәшү мотивлары активлаша; аңалык авыр көрәштә явызлыкны җиңеп чыга. Р.Фәхретдинов повестларында тәнкыйть искечә укыту ысулына һәм кадимчә муллаларга каршы юнәлтә (к. *Кадимчелек*). З.Һади, Ш.Мөхәммәдов ижатларында ижтимагый тәнкыйть элементлары көчәя төшә: язучылар татар сәүдәгәрләренә, мәдрәсә хужаларының, муллаларның наданлыгын һәм әхлаксызлыгын фаш итәләр. Г.Исхакийның «Тәгаллемдә — сәгадәт» дидактик хикәясендә аталар буынының наданлыгы тәнкыйтьләнә, мәгърифәтле аналар образы идеаллаштырыла; «Кәләпүшчә кыз», «Бай углы» әсәрләрендә татар җәмгыятендәгә әхлаксызлыкка тискәрә мөнәсәбәт чагыла.

20 йөз башында татар әдәбиятында формалаша барган тәнкыйди Р.ның төп бурычы татар халкын гасырлар бус дөвәм иткән «Йокыдан» уятудан гыйбарәт була. Бу агымның асылын яшәп килүче вазгыятьне тәнкыйтьләү, кешенә камил түгелгә хакында уйландулар, искечә яшәү формасын яңасына алмаштыру кирәклеген раслау, татар халкы язмышы өчен борчылу тәшкил итә. Милли тор-

мыштагы, жәмгыяттөгө аерым катламнар көнүрөндөгө теге яки бу күрөнешлөрдөн көлү аша авторлар укучыга үзлөрөнөң идеалларын житкерергө омтылалар (Г.Камалның «Банкрот», «Безнең шәһәрнең серлөр», «Бүлөк өчөн», И.Богдановның «Помада мөсәләсе» комедияләре, Ф.Әмирханнның «Фәтхул-ла хәзрәт» повесте, «Яшьләр», «Тигезсезләр» драмалары, «Сәмигулла абзый» хикәясе, Г.Исхакыйнның «Кыямәт», «Жәмгыят» пьесалары һ.б.). Жәмгыяттөгө ижтимагый-ахлакый житешсезлекләрне гаеплөү, көлкөгө калдыру сәнгати идеянең бер өлөшөнө эйләнә. Тәнкыйди Р. татар әдәбиятында берьякылыгы, автор позициясенен ачыктан-ачык белдерелүе б-н аерылып тора. Г.Исхакыйнның «Мөгаллим» драмасында, С.Рәмиевнең «Яшә, Зөбәйдә, яшим мин!», Г.Камалның «Беренче театр» комедияләрендә һ.б.ларда авторлар геройларга карата тискәре мөнәсәбәтләрнен белдереп кенә калмый, искечә яшәүне гыйбрәт итеп, ялгыш юл буларак бәяли дө. Тәнкыйди Р. татар әдәбиятына яңа геройлар бирә, аерым катламнар көнүрөшөн тасвирлаудан башлап, милләт язмышын чагылдыруга кадәр юл уза.

1920–30 еллар соц. Р. формалашкан чор була. Ул марксизм-ленинизм классиклары моделле буенча, көрөш аша һәм көч кулланып тарихны тудыруда катнашучы актив шәхесне тәкъдим итә. Рәсми эстетика ноктасыннан караганда, бу сәнгат пролетариат һәм соц. жәмгыят мөнфәгәтләрнен чагылдыра. Р. тарихилыкның зарурлыгын, шәхси бәхет — кешелекнең бәхетле килчәгенә» фидакәр хезмәт итү, ә тарихи оптимизмның чыганагы — кешене «гадел жәмгыят» тәзүгә тарту, дигән фикерне раслый.

Аерым бер социаль заказ үти торган, сәяси тенденциозлыкка ия әсәр тудыру ысулы буларак соц. Р. татар әдәбиятында 1917–32 дө барлыкка килә. Ш.Усманов, М.Гафури, Ф.Сәйфи-Казанлы һ.б. язучылар әсәрләрендә кешенең яшәү мәгънәсе үз-үзен корбан итүгә кайтып кала торган яңа жәмгыят төзелү тасвирлана. Татар соц. Р. әдәбияты оптимизм һәм коммунистик идеяләрнен жиңүенә ышаныч пафосы б-н сугарыла. 1930 елларда соц. Р. әдәбиятта бердәнбер рөхсәт ителгән эстетик концепция буларак ныгыттыла (М.Әмирнең «Агыйдел» повесте, «Саф күңел» романы, «Миңлекамал» драмасы; Г.Бәшировның «Сиваш» повесте, «Намус» романы; И.Газиннең «Онытылмас еллар» трилогиясе; К.Нәжминнең «Язгы жилләр» повесте; Г.Ибраһимовның «Тирән тамырлар» романы; Ш.Камалның «Матур туганда» романы; К.Тинчуринның «Жилкәнсезләр» драмасы), сәяси мәсәләләрне хал итү ахлакый нормаларны үтөүдән өстен куела. Бер үк вакытта, 1941–56 да, татар әдәбиятында гуманистик башлангычның көчәю күзәтелә: беренче планга халык мөнфәгәтлөрне чыга, гомумкешелек кыйммәтләрне рәтөнә ватан, туган як төшенчәләрнен кергә башыйлар. 1960 еллардан башлап шәхеснең үзкыйммәте турында караш туа, жәмгыят һәм шәхесне үзгәртүгә көч буларак хезмәтне пропагандалау көчәя (Г.Ахунның «Чикләвек төше»

повесте, «Хәзинә» романы), милли яшәешнен күпгасырлык мәдәни, психол., этнографик, көнүрөш һәм ахлакый традицияләре б-н кешенең бәйләнеше асызыклана. Бу чорда агым нигезенә «кешелеккә йөз белән борылган» социализм идеясе салына. 1980–90 елларда, дүләт мөнфәгәтләрнен шәхси мөнфәгәтләрнен өстенгә турындагы караш сакланса да, кеше язмышы, кеше бәхете өчен жәмгыятнең жаваплылыгы темасы барлыкка килә. Бу хал соц. Р.ның үз-үзен инкяр итүенә китерә.

«Авыл проза»сы чикләрендә азылган әсәрләрдә крәстиян (авыл) Р.ы агымы тәкъдим ителә. Аның үзәк темасы — авыл, төп геро — жир хужасы булудан читләштерелгән крәстиян. 1970 еллар СССР халыклары әдәбиятында заманча проблема һәм ситуацияләр күрәкләшү авырлыгын кичергән крәстияннар язмышына бәйләп яктыртыла. Халык яшәешнен авылда сакланып калган рухи төрәкләрне илне яңарту нигезләре итеп күрсәтелә башый. Крәстиян Р.ының кайбер концептуаль кагыйдәләре рәсми совет идеологиясенә кискен каршы килә. Эшчеләр сыйныфын идеаллаштыру урынына, тарихи һәм эстетик идеал буларак, авыл кешесен югары күтәрү, интернационализм идеяләре урынына милли идея (А.И.Солженицын, В.И.Белов, В.П.Астафьев, В.М.Шукшин, В.Г.Распутин әсәрләре) тәкъдим итү шундыйлардан. Татар әдәбиятында мөстәкыйль агым буларак крәстиян Р.ы 1960 елларда барлыкка килә. Аның кысаларында азылган әсәрләр элегик мотивлар б-н сугарыла, татар авылының милли үзәнчәлеген югалтуы сентиментальлек һәм өметсезлекнең сөзәбөнә әверелә. Үткән һәм бүгенге көн килчәккә каршы куела (А.Гыйләжевнең «Язгы карваннар», «Берәү», Р.Төхвәтуллинның «Йолдызым», «Авылдашым Нәби», М.Мәһдиевнең «Без — кырык беренче ел балалары» повестеләре; С.Рәфыйковның «Авыл иртәсе» романы). 1970 елларда ахлакый мәсәләләргә игътибар көчәя, автор позициясе тәнкыйди юнәлеш ала (А.Гыйләжевнең «Жомга көн, кич белән», «Өтәч менгән читәнгә» повестеләре; М.Мәһдиевнең «Каз канатлары» романы, «Исәнме, Көшфи абзый!» повесте; Ә.Баянның «Тау ягы повесте» һ.б.). Шулай итеп, әдәби өйлөнешкә яңа характерлар кертелә, традицион ахлакый кыйммәтләр кабат тергезелә, халыкның милли яшәешенә, традицияләренә, гореф-гадәтенә аерым игътибар бирелә башый.

Магик Р. үзәндә бүгенге көнне һәм тарихны, гадәти күрөнешләрне һәм гадәттән тыш хәлләрне берләштерә. Анда фантастика һәм чынбарлык арасындагы аерма югала, хыяллы күрөнешләр гадәти чынбарлык кануннары буенча үстерелә. Р.ның бу төрөн файдалану кешеләргә берләшү кирәклегенә турындагы фикерне расларга, яшәп килгән канун һәм нормаларны тәнкыйтьләргә, яхшылыкка ышанычны тергезергә мөмкинлек бирә. Татар әдәбиятында магик Р. мөстәкыйль агым буларак формалашмый, ләкин аның аерым чалымнары Н.Гыйматдинова әсәрләрендә («Сихерче», «Ут күбәләге», «Кыргый», «Китәм, димә») күзәтелә. Аларда реаль тормыштан

«читтә калган» геройлар ике дөнья чигендә сурәтләнәләр.

20 йөзнен 2 нче яртысы дөнья әдәбиятында барлыкка килгән психол., интеллектуаль Р., неореализм кебек агымнар игътибарны кешенең эчке дөньясына юнәлтә. Ф.Бәйрәмованың психол. прозага караган «Болын», «Битлек», «Кем?», «Су кызы» повестеләрында төрле сәнгати чаралар ярдәмдә кешенең тышкы шартлар тәэсирендә үзгәрми кала торган аң төпкеле, тирән психологиясе ачыла. Бу күрөнеш совет әдәбияты кысаларында формалашкан детерминизм традициясе жирлегендә сәнгати яңалык булып кабул ителә.

Бүгенге татар прозасында Р. үсеше социаль-тарихи контекст б-н билгеләнә: авторлар әсәрләрендә бүгенге көнне тасвирларга, заманга хас проблемаларны чагылдырырга омтылалар. Тәнкыйди Р. традицияләрен дөвам итеп, алар кеше һәм ижтимагый тирәлек мөнәсәбәтләренә (Ф.Садриевнең «Таң жиле» романы, «Бәхетсезләр бәхете» трилогиясе), реаль тарихи вакыйгаларга (Ф.Бәйрәмованың «Караболак» романы) мөрәҗәгать итәләр. Тәнкыйди тасвирлау объекты итеп бүгенге көн генә түгел, тарихи үткәннәр дә күрсәтелергә мөмкин (Ф.Сафинның «Саташып аткан таң» романы). Бүгенге татар әдәбиятында тәнкыйди юнәлеш төрле жанр һәм стиль вариантларында тәкъдим ителә. Әйтик, Т.Галиуллин «Сәет Сакманов» трилогиясендә кергән романнарын детектив формада яза.

Реалистик тасвирлау кысаларында бүгенге татар әдипләре еш кына социаль, милли һәм фәлсафи мәсәләләрне берләштерергә омтылалар.

20–21 йөзләр чигендә дөнья сәнгатендә һәм татар әдәбиятында яңа агымнар барлыкка килү эстетик чаралар куллану мөмкинлеген киңәйтә, текстның күпмәгънәләгә көчәя, әсәр семантикасының колачы киңәя.

Әд.: Х а л и т Г. Яңа гасыр поэзиясе: XX йөз башы (1905–1917 еллар) татар поэзиясендә ижат методы, лирик герой, традиция һәм новаторлык мәсәләләре. К., 1979; С в е р и г и н Р. Яңа геройлар һәм яңа алымнар. К., 1985; Г а н и е в а Р.К. Совет көнчыгыш әдәбиятларында ижат методы мәсәләләре. К., 1988; Г а й н у л л и н М. Татарская литература и публицистика начала XX века. К., 1966; Н и к о л а е в П.А. Реализм как творческий метод: Ист.-теорет. очерки. М., 1975.

Д.Ф.Зәһидуллина.

**РЕАЛЬ УЧЫЛИЩЕЛӘР**, ир балалар өчен гомуми урта белем бирү уку йорты. Гадәти классик (гимназия) системадан аермалы буларак, 19 йөзнен 1 нче яртысында Европа илләрендә эшләнгән «реаль белем бирү» системасына туры китереп оештырылалар. Россиядә 1864 елдан реаль гимназияләр ачыла, алар 1872 дө Р.у. итеп үзгәртеләләр, урта белемле техник белгечләр, техник һәм махсус югары уку йортлары өчен абитуриентлар әзерлиләр. Аларның программаларында матем., механика, физика, технол., сызым, рәсем фәннәренә зур игътибар бирелә. Борынгы телләр өйрәнелми, француз һәм немец телләре аз күләмдә өйрәнелә. 1888 гә кадәр Р.удә уку срогы 6 ел була, тәмамлаучыларның ба-



ры тик техник һәм махсус уку йортларына гына укырга керү хокукы була. 1888 дән 7 нче класслар ачыла, аны тәмамлаганнан соң, укучылар университетларның мед. һәм физика-матем. ф-тларына укырга керә ала. Барлык Р.у., дүрләт уку йорты буларак, Халык мәгарифе министрлыгы карамагында була, шул ук вакытта өлешчә шәһәр үзидарә органнары тарафыннан да финанслана. Р.у. Казанда (1875, 1907), Алабуга (1878), Бөгөлмә (1903), Минзәләдә (1914) эшли. 1918 дә бердәм уку йортлары итеп үзгәртеләләр. Ш.у.к. *Казандагы беренче реаль училище.*

**РЕБИНДЕР** Пётр Александрович (21.9.1898, С.-Петербург — 12.7.1972, Мәскәү), физик-химик, химия фән. д-ры (1929), СССР ФА акад. (1946; 1933 тән мөхбир әгъза), Соц. Хезмәт Герое (1968). 1924 елда Мәскәү ун-тын тәмамлый. СССР ФАнең Физика һәм биофизика ин-тында эшли (1922–32), бер үк вакытта, 1923–41 дә, Мәскәү пед. ин-тында, проф. (1929). 1935 тән СССР ФАнең Физик химия ин-тында дисперс системалар бүлегә мөдире, 1942 дән Мәскәү ун-тының коллоид химия каф. мөдире. СССР ФАнең Физик-химик механика һәм коллоид химия проблемалары буенча фәнни советы рәисе (1958 дән). Хезмәтләре дисперс системаларның һәм өслекчә күренешләрен физик химиясенә карый. Р. каты өслекләрен чылануы б-н аларның адсорбцион катламнарының характеры һәм тусун дәрәжәсе арасындагы бәйләлекне ачыклай, бу ачыш файдалы казылмаларны флотацион баегу теориясен үстерүдә мөһим роль уйный. Кубекләр һәм эмульсияләр хасил итү һәм аларны тотрыктыландыруның, эмульсияләрдә фазалар алмашу барышының төп закончалыкларын ача. Актив өслекле матдәләрен судагы эремәләре үзенчәлекләрен тикшерә, юу тәэсиренә коллоидлы-химик процессларның кагдулы комплексы да катнашуын билгели. Дисперс системаларның реологик үзлекләрен характерлау өчен оптималь параметрлар сайлап ала һәм дәлил, аларны билгеләү алымнарын тәкъдим итә. Минераль беркеткечләрнең гидратацион кату механизмын ачыклай. Адсорбцион актив тирәлек тәэсирендә каты жисемнәрнең (аерым алганда, металлларның) механик ныклыгы кимү күренешен ача («Рибиндер эффекты»), шуның б-н бик каты һәм авыр эшкәртелүчән материаллар эшкәртүне жиңеләйтү юлларын эшли. Фәннең яңа өлкәсен — физик-химик механиканы булдыра. Р.ның тикшеренү нәтижеләре күп кенә техн. процессларны (каты токымнарда борулау, каты материалны ваклау, металлларны басым астында һәм кисеп эшкәртү) интенсификациягә һәм яхшырту максатында файдаланыла. Бөек Ватан сугышы елларында СССР ФА Физик химия ин-тының Казанга эвакуациясе вакытында (1941–44) оборона максатындагы эшләрне оештыра һәм җитәкли. Актив өслекле матдәләр буенча халыкара ком-тның СССР Милли ком-ты рәисе (1967 дән), «Коллоидный журнал»ның баш мөхәррире (1968 дән). СССР Дәүләт бүлегә (1942), СССР ФАнең А.Н.Бах исем. бүлегә лауреаты. Ленин ордены, 1 нче дәрәжә Ватан

сугышы, Хезмәт Кызыл Байрагы орденнары, медальләр б-н бүләкләнә.

Х е з м.: Физико-химия флотационных процессов. М.—Л., 1933 (автордаш); Физико-химия мощного действия. Л.—М., 1935 (автордаш); Понизители твёрдости в бурении. М.—Л., 1944 (автордаш).

Әд.: Пётр Александрович Ребиндер / Материалы к биобиблиогр. учёных СССР. Сер. хим. наук. М., 1971. Вып. 45; Волков В.А., Вонский Е.В., Кузнецова Г.И. Выдающийся химик мира: Биогр. справ. М., 1991; Академик Пётр Александрович Ребиндер (к 100-летию со дня рождения). М., 1998.

**РЕБРОВСКАЯ** Валентина Александровна (25.2.1943, Лаеш р-ны Яңа Поляна а.), спортчы (велосипед спорты — шосседә узышу), СССРның халыкара класслы спорт остасы (1973). Смоленск физкультура ин-тын тәмамлый (1970). Воровский исем. СКда тәрбияләнә (Казан, тренеры Н.Фэйзуллин). СССР чемпионы (1967–75, СССР жыелма командасы составында шәхси һәм команда зәңгеләрендә), Ботенсоюз күпкөнле велосипедта узышуда жиңүчә (1970–71, 1973–74), дөнья чемпионатында көмеш медаль алучы (1974). 1961–68 дә Казан штепсельле аергычлар з-дында эшли. 1975–2003 тә Профсоюзларның Татарстан респ-ка советы комплексы Балалар-яшүсмерләр спорт мәктәбендә тренер-укуытучы. Медаль б-н бүләкләнә.

«РЕВИЗОР», Н.В.Гогольнең 5 күренештән торган комедиясе. 1836 елда языла (сонгы редакциясе — 1842). Рус драма репертуарына нигез салучы пьесаларның берсе. Казанда беренче тапкыр 1836 ның сентябрендә гастрольгә килгән М.С.Щепкин тарафыннан сәхнәләштерелә. 1869 да пьеса буенча спектакль түгә тапкыр цензура бозуына дучар ителми генә П.М.Медведев тарафыннан куела. 1886 да пьесаның язылуына 50 ел тулу унаннан спектакль Панаев бакчасындагы жәйге театр сәхнәсендә «Ревизор» чигелешә б-н бергә бара. Беренче актёр (М.С.Щепкин) ролен Медведев башкара. 19 йөз дәвамында Казан шәһәр театры сәхнәсендә «Р». ел саен куела. Алдагы елларда спектакль Мәскәү хужожество театры актёры А.И.Канин тарафыннан 1901, 1902, 1908 дә — Н.И.Собольщиков-Самарин антрепризасында, 1910 да — Н.Д.Кручинин антрепризасында, 1912 дә В.В.Образцов антрепризасында күрсәтелә. 1913, 1915–17 һәм 1919 да спектакль бер үк вакытта Казан шәһәр театры һәм Яңа клуб сәхнәләрендә бара; сәхнәгә куючы режиссёрлары — П.Н.Добровольский, А.П.Двинский, М.Ф.Добряков, А.И.Каширин. Совет Зур театры (хәзер — Казан Зур драма театры) сәхнәсендә «Р.» 1922 дә — реж. В.С.Зотов, 1925 тә — Л.Ф.Лазарев, 1933 тә — В.А.Чиркин, 1939 да — Г.П.Ардаров, 1944 тә — Е.Г.Гаккель, 1994 тә А.Я.Славуцкий тарафыннан куела. Казан театры сәхнәсендә Го-



П.А. Ребиндер.

родничий ролен М.С.Щепкин, П.М.Медведев, Ф.В.Григорьев, А.В.Калаганов, Г.Н.Прытков, Хлестаков ролен А.П.Ленский, Ю.М.Юрьев, А.Д.Гусев, Н.И.Якушенко башкара.

Татар театры сәхнәсендә спектакль беренче тапкыр 1916 да «Сәйяр» труппасы җитәкчесе Г.Кариев тарафыннан куела. Спектакльдә рольләргә башкаручылар: Городничий — Г.Кариев, Хлестаков — К.Тинчурин, Осип — Камал I, Анна Андреевна — Г.Болгарская, Марья Антоновна — Н.Таждарова, Земляника — Х.Колмамет, Лякин-Тяпкин — Н.Сакаев, Бобчинский — Камал II, Добчинский — Б.Болгарский. 1920 дә «Р.» М.Мутин тарафыннан куела; рольләрдә — М.Мутин (Городничий), С.Айдаров (Хлестаков), Н.Сакаев (Осип), К.Шамил (Бобчинский), М.Валишин (Добчинский). 1926 да Татар акад. театрында «Р.» спектакле Г.Девисев куюында бара; 1928 дә К.Тинчурин тарафыннан куела; спектакльнең премьерасы Казан Зур драма театры сәхнәсендә 9 мартта күрсәтелә, пьесаның тәржемәсе З.Солтанов тарафыннан кабат эшләнә; Городничий ролен — З.Солтанов, Хлестаковны К.Тинчурин уйный. 1929 һәм 1933 тә спектакль яңадан сәхнәгә кайтарыла. 1949 да Ш.Сарымсаков тарафыннан куела. Составында: Городничий — Н.Гайнуллин, Хлестаков — Г.Шамуков, Осип — Г.Надрюков, Анна Андреевна — Ф.Камалова, Марья Антоновна — М.Шәрипова, Лякин-Тяпкин — М.Уразиков, Хлопов — Ф.Халитов. «Р.» Казан яш тамашачылар театры (ТЮЗ) сәхнәсендә дә (1936 да — реж. А.Ю.Вилинский, 1958 дә — реж. Л.Г.Щерлов; Городничий ролен П.А.Мулярчик башкара) куела.



Н.В. Гоголь пьесасы буенча куелган «Ревизор» спектакленнән күренешләр: 1. Г. Камал исем. Татар акад. театрында. 1949. (Пошлөпкина — Л. Салигаскәрова; Осип — М. Надрюков; Хлестаков — Г. Шамуков); 2. В.И. Качалов исем. Казан Зур драма театрында. 1994.

Әд.: Крути И. Русский театр в Казани. М., 1958; Илялова И. Театр имени Камала. К., 1986; Илялова И., Ингвар И. Русский театр в Казани. К., 1991; Благоев Ю. «... получил прозвище Казанский». К., 2001.

Ю.А.Благов, И.И.Илялова.

**РЕВБ** Михаил Васильевич (19.9.1889, Чернигов губ. Кролевец ш. — 1962, Украина ССРның Харьков ш.), микробиолог, вирусолог, мед. фән. д-ры (1936), вет. фән. д-ры (1939), проф. (1939), Украина а.х. фәннәре академиясе хакыйкый әгъзасы (1959), Украина ССРның атказ. фән эшлеклесе (1948). Варшава вет. ин-тын (1912), Харьков ун-тының мед. ф-тын (1918) тәмамлагач, вет. табибе булып эшли. Беренче бөтендөнья сугышында катнаша. 1925–36 елларда Киев вет.-зоотехния ин-тында, микробиол. каф. профессоры. 1937–43 тә Казан вет. ин-тының микробиол. каф. мөдире. 1943–62 дә Харьков вет. ин-тының микробиол. һәм вет-санэкспертиза каф. мөдире, бер үк вакытта Украина игенчелек ин-тының микробиол., вирусология һәм иммунология бүлеге мөдире. Хезмәтләре а.х. терлекләрдә тилчә, түләмә авыруларын өйрәнгәч, бруцеллез авыруына вакытында диагноз куюга карый.

Х э з м.: Реакция изомагглютинации у однополовых и двуполовых близнецов // Ветеринарное дело. 1928. № 6; Дальнейшее изучение ящурного вируса // Ветеринарное дело. 1928. № 8.

Әд.: Казанская государственная академия ветеринарной медицины (1873–2006 гг.). К., 2006.

**РЕВОЛЮЦИОН ШТАБ**, Казан Эшче, солдат һәм крәстиян депутатлары Советының гадәттән тыш органы. Казан Советы тарафыннан 1918 елның февралендә, оештырылуы турында 1918 нең 1 мартында Бөтенроссия мөселман гаскәриләре корылтаенда игълан ителгәч *Идел-Урал Штаты* төзү планының тормышка ашырылуына каршы тору максатыннан булдырыла. Штабның рәисе — К.Я.Грасис, сәркәтибе — С.С.Сәетгалеев, әгъзалары — С.М.Брауде, С.Гайнцев, А.Г.Гинцбург, Н.Д.Ефремов, А.И.Карпов, В.И.Мохов, В.Н.Скачков, М.Х.Солтангалеев, Я.С.Шейнкман, К.Ш.Нуровский, К.Л.Якубов һ.б. Р.ш. Казан губернасында хәрби хәл игълан итә һәм «шәһәрдә һәм губернадагы тәртипне бозуга юнәлдерелгән һәр төрле чыгышларны һичнинди кисәтүләрсез туктатчагы» турында кисәтә. 27 февральдә Р.ш.ның революцион тәртипне саклау эшендәгә вәкаләтләре һәм бу уңайдан күрелгән чараларның сәбәпләре турындагы 1 нче боерк басылып чыга. 2 нче боерк б-н шәһәр һәм губернаның барлык газеталары, боерк үтәлмәгән очракта, ябылу алдына куелып, Р.ш. һәм Казан Советының бөтен карарларын беренче битләрдә бастырырга мәжбүр ителә. Казан Советы каршындагы Мөселман халык комис-тына Р.ш. исемненн: «1) Шәһәр татарларының авыллыклар белән берләшкән булдырмас өчен, барлык көч һәм энергияне куярга; 2) Бистәнәң татарлар яшәгән өлешендә контрразведка оештырырга; 3) Татар бистәсендәгә туллар һәм корал исәбен ачыкларга» яшерен курстәмә бирелә. 28 февральдә, Идел-Урал Штаты төзелү алдыннан, Р.ш. боергы б-н Бөтенроссия мөселман гаскә-

риләрәнен икенче корылтае житәкчеләре Ж. һәм И.Алкинар, Й.Мозаффаров, Г.Токымбәтов кулга алына. Жавап йөзәннен корылтай делегатлары Мөселман революцион штабы төзиләр һәм кулга алынганнарны кичекмәстән иреккә чыгару таләбе куелган карар кабул ителәр. Казанда кораллы бәрелеш куркынычы туа. Р.ш. һәм Мөселман революцион штабы арасында барган сөйләшүләр кулга алынганнарны азат итү шартлары билгеләнгән килешү төзүгә китерә: 1) барлык мөселман оешмалары, милли мәсьәләне хәл итүдә вәкаләтле орган — Казан губернасының Эшче, солдат һәм крәстиян депутатлары Советының Учредительләр жыные чакырылганга кадәр, Идел-Урал Штатын төзү буенча эш алып бармаса тиеш; 2) Казан губернасында хакимиятне, бөтен тулылыгы б-н, фәкать Казан Советы һәм Мөселман халык комис-ты тәшкил итә; 3) барлык мөселман хәрби көчләре Мөселман халык комис-ты карамагына тапшырыла; 4) кулга алынганнар азат ителә һәм Мөселман социалистлар ком-ты жаваплылыгына тапшырыла. Житәкчеләре иреккә чыгарылганнан соң, корылтай үз эшен Казанның Болак арьягында дөвам итә. 3 мартта Р.ш. завод эшчеләреннән сугышчан отрядлар оештыру турында карар чыгара. 1918 нең 28 мартында, ХКС каршындагы Эчке Россия мөселманнары эшләре комис-ты карары б-н, «*Болак арты республикасы*» исеме бирелгән милли-демократик хәрәкәт үзәген юк итү башланган, шуннан соң штаб үз эшен тәмамлый.

Әд.: Первый год пролетарской диктатуры в Татарии. К., 1933; Х а й р у т д и н о в Р.Г. Трудное возрождение (февраль 1917–1920 гг.). К., 1992.

Р.Х.Әхмәтҗанов.

**РЕВОЛЮЦИЯ КӨРӘШЧЕЛӘРЕНӘ ХАЛЫКАРА ЯРДӘМ ОЕШМАСЫ** (МОПР), 1922–47 елларда капиталистик илләрдәгә сәяси тоткыннарға, фашизмга каршы көрәшчеләргә ярдәм күрсәтә. МОПРны нигезләүче һәм аңа житәкчелек итүчеләрнең берсе — Ю.З.Мархлевский. 1927 елда оешма 8 млн. кешенә эченә алган 44 милли секцияне берләштерә. МОПРның СССР секциясе — арада иң зурысы (1937 дә — 9 млн. га якын кеше). 1923 тән башлап, ел саен 18 мартта барлык илләрдә Халыкара МОПР көне уздырыла. Оешма б-н Мәскәүдә урнашкан һәм МОПРның бөтендөнья конгрессларында сайлап куела торган Башкарма ком-т житәкчелек итә. МОПРның Татарстан бүлекчәсе 1923 нең мартында төзелә. 1924 нең октябрда ТАССРда оешманың 9 меңнән артык кешене берләштергән 75 ячейкасы исәпләнә (житәкчеләре Ф.Бурнаш, Ш.Усманов, Г.Кутуй).  
Н.А.Сыбаев.

**РЕДИС** (*Raphanus*), әвернә чөчәкчеләр сәмиялыгынан берьялык үләнчел кәбестә ыругы; чөчүлек торманың бер төре. Яшелчә культурасы, 2–3,5 см диаметры яссы түгәрәк яисә озынча конуссыман һәм орчыксыман формадагы, башлыча кызыл, ак, алсу һәм кие кызыл төстәгә тамырач. Тиз өлгерешле булуы б-н аерылып тора (чөчкәннән соң 20–25 көннән уңышы жыела), салкынга чыдам, туфракның уңдырышлылыгына һәм дымга таләпчән. Кыска көндә яхшы үсә. Ор-

лыклары 3–4 °С темп-рада шытып чыга, үсү өчен иң яхшы темп-ра 15–18 °С. Орлыкларын 1 м² га 2,5–3 г (1 га га 25–30 кг) исәбәннән чөчәләр, уңышын сайлап-сирәкләп жыялар. Азык буларак яңа өлгергән, эшкәртелмәгән килеш кулланыла. Татарстанда чөчәргә тәкъдим ителгән сортлары: «Вюрцбургский 59» (1964), «Красный Великан» (1964), «Рубин» (1987), «Жара» (1988), «Дунганский 12/8» (1993), «Заря» (1993), «Стойкий» (1998). Редис чөчүлекләренә иң зур зыяны кәбестә борчалары китерә. Р., нигездә, йорт яны бакчаларында һәм аз күләмдә зур яшелчә хуҗалыкларында үстөрелә.

Әд.: Сазонова Л.В. Пивоварова Н.С., Мантрова Э.Г. Редис, редька, репа, брюква. Л., 1986.

И.Н.Афанасьев.

**РЕДУ́КЦИЯ**, тел белемдә, авазның, әйтелеш озынлыгы кыскару яки киеренкелегә йомшаруга бәйлә рәвештә, артикуляция һәм акустик яктан үзгәрүе. Р. күренеш күбесенчә сузык авазларга хас, шу. тартыклар Р.се һәм катлауларга авазлар тәзмәсе (ижекләр, сүзләр) Р.се дә очрый. Сыйфат Р.сен (авазның үзенә хас характерлы билгеләрен, сыйфатын үзгәртпән кыскаруы) һәм сан Р.сен (басымсыз ижеккәгә сузыкларның кыска әйтелүе) аерып карыйлар. Татар телендә, нигездә, сан Р.се үсеш алган, бу очракта сузык авазның төп сыйфатлары саклана, бары тик аваның көче һәм озынлыгы гына үзгәрә: мәс., ылыслы [ЫльЫль], кечкенә [Кёчкёң], борылып [БөрЫльп] һ.б. Сан редуциясе тулы (авазның төшпән калуы) һәм өләнчә (авазның кыскаруы) була. Татар телендә еш кына — тулы Р. (сеңел — сеңлем [сеңлём], барысы [барсы]), сирәгрәк өләнчә Р. (дөрсләү [дөрөсләү]) күзәтелә һ.б.

Әд.: С э л и м о в Х.Х. Татар теле фонетикасы. Яр Чаллы, 1993; Татар грамматикасы. М.–К., 1998. Т. 1; С а ф и у л л и н а Ф.С. Тел гыйлеменә кереш. К., 2001; С ө н г а т о в Г.М. Татар телендә фонетик закончалыклары. К., 2001; С а ф и у л л и н а Ф.С., З э к и е в М.З. Хәзерге татар әдәби теле. К., 2006.

**РЕЖИССЁРЛЫК СӘНГАТЭ**. Театраль ижатының сәнгатьчә эшләнешле бербөтен сәхнә әсәре тудыруны максат иткән мөстәкыйль бер төре; нигездә 20 йөздә формалаша. 19 йөз буена диярлек спектакльләрен сәхнәгә актёрлар яки антрепренёрлар куя, аларның эшчәнлекләре сәхнәне бизәү өчен кирәкчә чаралар табу һәм актёрларга кайбер курсәтмәләр бирү б-н чикләнә. Шулай да П.М.Медведев ижатында режиссураның ыралгы формалары ачык күрәнә башлый: ул күмәк башкаруга, актёрларның сәхнә тормышының чынбарлык б-н ярашуына, теге яки бу рольне уйнаганда тормышчанлыкка, сәнгатьчәлеккә ире-



шәргә омтылуда чагыла. 19 йөз ахырында М.М.Бородай антрепризасы вакытында труппаның ижади составында режиссёр вазифасы мөстәкыйльлеккә ирешә. Бородай труппасында эшләгән режиссёрлар Э.Г.Лясс, М.Ф.Рюмин, П.П.Ивановский үз бурычларын актёрлар б-н пед. эшчәнлек алып баруда, рольнең эзлекле башкарылуын тәэмин итүдә күрәләр. Мәскәү художество театрын нигезлүчеләрдән зур тәҗрибә алган Н.И.Собольщикова-Самарин үзенең режиссёрлык вазифасына күпкә тирәнрәк төшенә. Шулай да 1920 елларга кадр Казан театрында режиссура үзенең бурычын, нигездә, спектакльләрдә әйдәп баручы рольләрен башкарган аерым актёрлар ижаты өчен генә уңай шартлар тудыруда күрә. Эшли башлаган елларында татар театры режиссурасы да шундый ук халәт кичерә. Спектакльләрен сәхнәгә кую б-н труппаның әйдәп баручы актёрлары шөгыйльләнгән, алар, нигездә, драматургларның — пьесалар авторларының күрсәтмәләренә нигезләнеп эшлиләр. И.Кудашев-Ашказарский, Г.Кариев, С.Гыйззәтуллина-Волжская, В.Мортазин-Иманский, З.Солтанов, Ш.Шамильский, К.Тинчурин, рус театры тәҗрибәсенә таянып, матди яктан ярлы булу сөбәплә, шартлы сәнгатьчә сурәтләнү чараларынан мәжбүри файдаланып, эмма тормыш хакыйкатеннан читкә тайпылмыйча эшлиләр. 1920 елларда режиссура үсешенә сәнгатьчә «сул» агымнар (ТАТЛЕФ, СУЛФ) зур йогынты ясады. 1923 тә Казанда барлыкка килгән, үзенең ижаты б-н рус театрына да, татар театрына да билгеле бер дәрәҗәдә йогынты ясаган КЭМСТ театрында режиссура үзенең элекке мөгънәгә ия була. КЭМСТ спектакльләренә стилистикасына хас аермачык идея юнәлтеш, образлар бирелешендә плакатлылык, мизансцена күренешенә динамикасы, төсләр символикасы спектакльләренчә төп өлешләре булып тора. Алар спектакльләргә бөтенлек бирә, тулыландыра һәм тәэсирләнә. Режиссура фронт театрлары, эшчә яшләр театрлары (ГРАМ), «Эңгәр блуза» («Синяя блуза»), «жаныл газета», театральштерелгән массачыл бөйрәмнәр тәҗрибәсе хисабына байый. Мондый бөйрәмнәр арасында Казанда 1924 нөң августында Беренче бөтендөнья сугышы башлануың 10 еллыгы билгеләнү үтү аеруча зур әһәмияткә ия була. Инсценировка 1914–17 елгы вакыйгаларны коләчлән; катнашчулар арасында — император Николай II, Распутин, Керенский, Родзянко һ.б., рольләрен башкаручылар — Казан гарнизоны кызылармиячеләрә, хәрби-сәяси мәктәп тыңлаучылары, пр-ти эшчеләрә, КЭМСТ актёрлары (барлығы 10 меңгә якын кеше). Казан Зур драма театрында Л.Ф.Лазарев, С.Н.Воронов, А.Л.Грипич, И.А.Ростовцев кебек, Татар акад. театрында Г.Девинев, С.Вәлиев-Сулва кебек режиссёрларның ижаты эшчәнлекләре идея-образлы фикергә һәм аны тормышка ашыру өчен аеруча сәнгатьчә сәхнә теле эзләнү нигезләнгән. Тормыш чынбарлыгынан тайпылмаган хәлдә, режиссура сәнгатьчәлекнең шартлы образлы-символик чараларынан кыю файдалана, сурәтләнә торган вакый-

галарны бирүдә масштаблы гомумиләштерүгә омтыла. Казан Зур драма театры сәхнәсендә «Яшенле яңгыр» («Гроза», А.Н.Островский; сәхнәгә куючы А.Л.Грипич), «Мещаннар» («Мещане», М.Горький; сәхнәгә куючы И.А.Ростовцев), «Ревизор» (Н.В.Гоголь) һәм «Гаепсездән гаеплеләр» («Без вины виноватые», А.Н.Островский; икесен дә сәхнәгә куючы В.А.Чиркин), Татар акад. театры сәхнәсендә «Отелло» (У.Шекспир), «Банкрот» (Г.Камал; икесен дә сәхнәгә куючы С.Вәлиев-Сулва) кебек классик әсәрләрен сәхнәләштергәндә, иң элек социаль эчтәлек ачыла, сәхнә күренешләренчә чикләре кичерә, вакыйгалар символык характер ала.

ВКП(б) ҮКның «Әдәбият-сәнгать оешмаларын үзгәртпә кору турында» (1932) карары, партия тарафыннан кабул ителгән һәм Мәскәү художество театрында гамалдә булган совет чоры сәнгәтендә соц. реализм ысулының раслау курсы режиссураның яңа сәнгәтчә чаралар эзләнү мөмкинлекләрен чикли. 1930–50 еллардагы спектакльләр бердәм принцип — «тормышны нәкъ тормыштагыча чагылдыру принцибы» буенча куела. Көн күреш хакыйкатенә натурализм дәрәҗәсендәге тугрылык спектакльләренчә сәнгәтчә чишелеш принцибы булып тора. Эмма шундый шартларда да сәхнә геройларының беренче чиратта рухи дөньяларына тирәнтен үтпә керүгә нигезләнгән истә калырлык спектакльләрдә ижаты ителә. Казан Зур драма театрында хезмәт куйган режиссёрлар А.Д.Треплев, Б.С.Великанов, Б.Э.Ниренбург, Е.Г.Гаккель, Е.А.Простов, Л.М.Литвинов, Н.А.Медведев, Ә.М.Бейбутов актёрлар б-н эшләнүгә зур игътибар бирәләр, башкару бердәмлегенә ирешәләр. Драматург житкерергә теләгән фикерне югары дәрәҗәдә ачарга омтылу, тарихи чорны гәүдәләндерүдә төгәллек һәм жентеклек, образларны бирүдә психол. тирәнлек Н.В.Гогольнең «Ревизор» һәм «Үле жаннар» («Мёртвые души»), А.Н.Островскийның «Соңгы корбан» («Последняя жертва») һәм «Гаепсездән гаеплеләр» («Без вины виноватые»), А.П.Чеховның «Өч сенең» («Три сестры»), М.Горькийның «Тормыш тобендә» («На дне») һәм «Карт» («Старик»), Н.Ф.Погодинның «Кремль курантлары» («Кремлёвские куранты») һәм «Баһадирлар» («Третья патетическая»), А.Н.Толстойның «Газап чигеп йөрү» («Хождение по мукам»), Р.Ишморатның «Үлмәс жир», М.Н.Елизарованың «Давыл хәбәрчесенә яшьлегә» («Юность буревестника»), А.Н.Афиногеновның «Үз балаларының әнисе» («Мать своих детей») һ.б. әсәрлар буенча идея-сәнгәтчәлек ягынан масштаблы, тирән мәгънәле спектакльлар ижаты итәргә мөмкинлек тудыра.

Бу елларда Татар акад. театрында проф. режиссура ныгып. Мәскәүдә Дәүләт театр сәнгәте ин-тының (ГИТИС) режиссёрлык бүлеген төмамлаган Г.Г.Исмәгыйлев һәм Ш.М.Сарымсаковның эшчәнлегә спектакльне сәхнәгә кую култырасының үсешенә һәм аның барлык өлешләрен төгәл оештыруга, идея-сәнгәтчә фикер нигезендә бербөтен сәхнә әсәре ижаты итүгә юнәлтелгән була. Бу елларның аеруча әһәмияткә ия тирән эчтәлек-

ле спектакльләре — «Чаткылар», «Ташкынар» (Т.Гыйззәт), «Шәмсекамәр» (М.Әблиев), «Тукай» (Ә.Фәйзи), «Зифа» (Н.Исәнбәт), «Жилкәнселәр» (К.Тинчурин). Алар татар театрының югары проф. дәрәҗәсен билгели, аның житди ижади бурычларын хәл итәргә сәләтле булуын күрсәтә. Психол. реализм юнәлешендә шу. К.Ж. һәм Р.Р.Тумашевлар, Г.Ф.Йосыпов, С.Г.Өметбаев, Р.Г.Абдуллаев, З.Х.Туишева, Л.Г.Садриев кебек режиссёрлар да эшли. Милли драматургия спектакльләре, нигездә, көнкүреш комедиясе һәм драмасы формасында бирелә. 1930 еллардагы кайбер идеологик күрсәтмәләренә 1960 та башланган яңадан карау, В.Ә.Мейерхольд, Е.Б.Вахтангов, А.Я.Таировларның ижаты мирасын үзләштерү Р.с.нең алга таба үсешенә, яңа сәнгәтчә сурәтләнү алым-чаралары б-н баюна ярдәм итә. Казан Зур драма театры сәхнәсендә Н.Ю.Орлов, С.Е.Ярмолинцев, В.М.Портнов, Э.М.Митницкий, Н.И.Басин, Е.Д.Табачников, татар театрында П.Н.Исәнбәт, Р.Ә.Бикчәнтәев, М.Х.Мостафин, Г.К.Хөсәенов спектакльләрендә режиссураның өстенлегә ачык сизелпә тора; актёрлар ижаты режиссёрларның теге яки бу спектакльгә карата күрсәтмәләре б-н билгеләнә. Режиссёрның театрда спектакльне сәхнәгә куючы буларак та, ижаты коллективын тәрбияләнүче буларак та әһәмиятле роле М.Х.Сәлимжановның Татар акад. театрындагы эшчәнлегендә ачык чагылышы таба. М.Х.Сәлимжанов ижатына хас булган шартлылык б-н тормышчанлыкның, Европа театры алымнары б-н татар сәнгәтенчә фольклор, ш.и. йола формаларының табигый үрелпә баруы татар театрының Р.с.н билгелә бер дәрәҗәдә багып кына калмый, хәзерге дөнья театры үсешенә дә йогынты ясады. Р.с. үсешендә М.Х.Сәлимжанов биргән юнәлтешне — теге яки бу спектакльне ижаты итү процессында режиссёрның төп рольне башкаруы, рәссам-ижаты буларак суз иргә, фикер хөрлегенә ия булуы, теге яки бу мәсьәләгә карата үз карашларын кыю житкерү — ижатында Ф.Р.Бикчәнтәев, Р.М.Зәһидуллин, Р.М.Әюпов, Ф.М.Ибраһимов, Б.Ф.Бәдриев һ.б. давам итә.

Әд.: Татар театры (1906–1926). К., 2003; И л я л о в а И. Г. Камал театры артистлары — Артисты театра им. Г. Камала: Биограф. белешмәлек. К., 2005; К р у т и И. Русский театр в Казани. М., 1958; И л я л о в а И. Театр имени Камала. К., 1986; ш у л у к. Театр имени Тинчурин. К., 2002; И л я л о в а И., И н г в а р И. Русский театр в Казани. К., 1991; А р с л а н о в М. Г. Татарское режиссёрское искусство (1906–1941). К., 1992; ш у л у к. Татарское режиссёрское искусство (1941–1956). К., 1996; ш у л у к. Татарское режиссёрское искусство (1957–1990). К., 2002; Б л а г о в Ю. «... получил прозвище Казанский». К., 2001; ш у л у к. Казанская антреприза Собольщикова-Самарина. К., 2004; ш у л у к. КЭМСТ и театральная жизнь Казани 1920-х гг. К., 2005.

Ю.А.Благов, И.И.Илялова.

**РЕЗВЯКОВ** Николай Павлович (7.1.1942, Алабуга р-ны Тәнай а. — 25.5.1987, Казан), гистолог, мед. фән. д-ры (1981), проф. (1986). Казан мед. ин-тын төмамлаганнан соң (1969), Алабуга р-ны Кокшан участок хастаханәсендә баш табиб. 1970 елдан Казан мед. ин-ты

ның — гистология, 1985 тән гистология һәм эмбриология кафедраларында, бер үк вакытта, 1975 тән, педиатрия ф-ты деканы урынбасары, 1983 тән дәвалау ф-ты деканы. Хезмәтләре мускулларның кыскаручанлыгын көйләүне өйрәнгүгә карый.

Хезмәтләр: Морфометрическая и гистохимическая характеристика поргняжной мышцы лягушки в онтогенезе // Архив анатомии, гистологии и эмбриологии. 1979. Вып. 5; Исследование роли цитостатиков в патогенезе нейро- и миопатий // Биол. науки. 1981. № 9 (автордаш).

Өд.: Деканы Казанского медицинского университета: Биограф. словарь деканов Казан. гос. мед. ун-та. К., 1997.

**РЕЗВЯКОВ** Николай Петрович (7.4.1885, Тверь губ. Заречье а. — 20.4.1948, Казан), физиолог, биол. фән. д-ры (1935), проф. (1935). Петербург ун-тын тәмамлаганнан соң (1911), шунда ук эшли. 1929–31 елларда Коммунисттик академия каршындагы Мәскәу югары нерв эшчәнлеген ин-тында, 1931–38 дә Смоленск мед. ин-тында, бер үк вакытта Иваново мед. ин-тының физиол. каф. мөдире. 1938 дән Казан ун-ты физиол. каф. мөдире. Хезмәтләре нерв һәм мускул тукымалары физиологиясенә карый. Р. оптимум, пессимум, парабриоз проблемаларын өйрәнә. Парабриоз стадиясе буларак, патологик процессны (ялкынсыну, анафилаксия, аллергия һ.б.) тикшереп, авыруларны дәвалау өчен антипарабриотик чаралар кулланыу тәкъдим итә. Бөек Ватан сугышы елларында Р. житәкчелегендә яраларны, пешкан урыннарны тиз арада төзәтү һәм тире авыруларын дәвалау өчен винилбутил эфирын һәм аның полимерын куллануның нәтижеләлеге өйрәнелә, яраларны сыек тампон куеп дәвалау тәкъдим ителә.

Хезмәтләр: Изучение токов действия при посредстве катодного усилителя // Рус. физиол. журн. 1927. Т. 10, вып. № 1; Электрофизиологические исследования // Успехи биологической науки в СССР за 25 лет. М.—Л., 1945.

Өд.: Казанская физиологическая школа на рубеже веков. К., 2001.

*Н.В.Звёздочкина.*

**РЕЗЕДА́** (Reseda), резедачалар семьялыгынан бер-, ике- һәм күпчәлекле үләнчәк үсемлекләре ыругы. 60 ка якын төрә билгелә, Евразиядә, Төньяк Африкада, башлыча, Урта диңгез буенда таралганнар. Татарстан терр-ясендә бер төрә — сары Р. (*R. lutea*) Идел алдында һәм Көнчыгыш Кама аръягында очрый. Карбонатлар чыгып торган урыннарда, тимер юл өемнәрендә, юл буйларында, ара-тирә чүп үленә буларак кырларда үсә. 30–50 см биеклектәге күпчәлек үсемлек. Тамыр системасы юанрак төп һәм нечкәрәк ян тамырлардан тора. Сабагы ботаклы. Яфраклары чиратлашкан, каурыйсыман-теленмә. Чөчәкләре вак, аксыл яки яшькелт-сары, озын чүкларга жыйналган. Жимеше — өч кырчы озынча тартмачык. Май — сентябрьдә чөчәк ата. Жимешләре июль — октябрьдә өлгөрә. Орлыктан үрчи. Яфрактарында С витамини, орлыктарында эфир мае бар. Халык медицинасында үлән төнәтмәсе тир чыгару һәм бәвел кудыру чарасы буларак кулланыла. Ак чөчәкле хуш исле Р.не (*R. odorata*) декоратив үсемлек буларак бакчаларда үстерәләр. Баллы үсемлекләр.

**РЕЗНИК** Александр Ефимович (22.6.1916, Одесса ш. — 27.10.1979, Казан), инфекционист, мед. фән. д-ры (1963), проф. (1964), ТАССРның атказ. табибе (1964). Одесса мед. ин-тын тәмамлаганнан соң (1939), Украина ССР Курортлар идарәсендә эшли. 1941 елдан Казан шәһәре 2 нче йогышлы авырулар хастаханәсендә, баш табиб (1942–56); бер үк вакытта Казан мед. ин-тында, 1958 дән йогышлы авырулар каф. мөдире. ТАССРның баш инфекционисты (1972–74). Хезмәтләре йогышлы авырулар патогенезын өйрәнгүгә һәм патогенетик терапия мәсьәләләренә карый. ТАССР Инфекционистлар жәмгыяте рәисе (1958–79). Медальләр б-н бүләкләнә.

Хезмәтләр: Диагностика стёртых форм scarlatinii // Педиатрия. 1955. № 6; Клиника и лечение гриппа // Казан. мед. журн. 1957. № 2/3; Нарушение двигательной функции толстого кишечника у больных острой дизентерией // Казан. мед. журн. 1973. № 3 (автордаш).

Өд.: Профессор Александр Ефимович Резник: Некролог // Казан. мед. журн. 1980. № 1.

**РЕЗНИК** Владимир Саввич (16.8.1937, Хабаровск ш.), химик-органик, химия фән. д-ры (1987), проф. (1993), ТАССРның атказ. фән һәм техника эшлеклесе (1978). ТРның Дәүләт бүләге лауреаты (2014). 1959 елда Казан химия-технол. ин-тын тәмамлаганнан соң, шунда ук эшли. 1963 тән РФА КГҮнең Органик һәм физик химия ин-тында, химик-биол. тикшеренүләб-ясе мөдире (1980 нән), директор урынбасары (1992 дән). Хезмәтләре азотлы гетероцикллар химиясенә, физиол. актив кушылмалар синтезына карый. Р. N-алкил чылбырында төрле альшыгыргычлары булган N-алкилоксигидропиримидиннарны синтезлау юлларын эшли. 1- һәм 3-(омега-галогеналкил)урацилларның химик тотышындагы аерымлыкларны тикшерә. Беренче булып урацилфосфатларны синтезлый һәм аларның үзлекләрен өйрәнә. Составларында пиримидин божралары булган макроцикллар табу юлларын тәкъдим итә. Диуцифон һәм ксимедон дару препаратларын эшли һәм житештерүгә кертә. Уйлап табуга 87 авторлык таныклыгы һәм патенты бар. «Почёт билгесе» ордены, медальләр б-н бүләкләнә.

Хезмәтләр: Некоторые аспекты взаимодействия N-(омега-галогеналкил)урацилов с нуклеофильными реагентами // Журн. орган. химии. 1993. Т. 29, вып. 10 (автордаш); Реакционная способность 2-(омега-галогеналкил)пиримидинов. Вклад процессов циклизации // Журн. орган. химии. 1993. Т. 29, вып. 11 (автордаш); Ксимедон в клинической практике. Н.Новгород, 2001 (автордаш).

**РЕЗУС-ФАКТОР** (маймылларның *Macacus rhesus* төрә аталышынан), кешедәге эритроцитларның, аларда «резус» антигеннары (изоантигеннар) булу-булмауыга бәйле рәвештә, тумыштан килгән төркөм үзлеге. Населдән күчә, гомер буена үзгәрешсез кала, канның башка системалары үзгәреләренә бәйле түгел. Кешеләрнең 85% ында кан уңай резуслы (Rh+), калганнарында тискәре резуслы (Rh-) була — ягъни канның резус-факторы булмый. Тискәре резуслы реципиентка уңай резуслы кан салганда, иммун антигәнчәкләр барлыкка килергә, ягъни тулы булмаган яки тулы формадагы антирезус халәте туарга мөмкин, ә бу эритроцитларның таркалуына һәм

шуңа бәйле реакцияләргә яки катлаулану очрактарына (резус-конфликт) китерә. Резус-конфликтны кисәтү өчен, каны тискәре резуслы реципиентка фәкать тискәре резуслы кан салалар; кан салыр алдыннан, каннарның узара ярашлылыгын АВО кан төркөмнәре буенча гына түгел, Р.-ф. буенча да тикшерәләр. Авырлы хатыннарада, әгәр тискәре резуслы канга ия яралгы атасының Р.-фын алган булса, резус-конфликт килеп чыгу ихтималы бар. Яралгының Р.-фы эритроцитлары аз гына микьдарда плацента аша ана канына күчәргә мөмкин. Шунның нәтижәсендә ана организмнда резус-антигәнчәкләр барлыкка килә, алар, плацента аша яралгы канына күчеп, анда гемолиз халәте тудыралар; тора-бара яралгыда һәм яңа туган балада гемолитик авыру башлана. Беренче йөкләктән туган балада, гадәттә, әлеге авыру күзәтелми. Антигәнчәкләрнең иң югары тупланышы бала туар алдыннан була. Авырлы вакытта, катлаулануларны булдырмау йөзәннән, хатын-кызлар каннарында Р.-ф. булу-булмауны тикшертергә тиеш; бар дип табылган очракта, махсус булмаган гипосенсибилизация чаралары үткөрелә.

Р.-ф. проблемалары Казан галимнәре тарафыннан 1950 еллардан бирле Казан мед. ун-тының 1 нче акушерлык һәм гинекология кафедрасында өйрәнелә. Б.Г.Садыйковның «Ана һәм яралгы каннарының резус Rh һәм АВО ярашмавына, яңа туган балалардагы гемолитик авыруга диагноз кую һәм авыруларны дәвалау» («Диагностика и лечение резус Rh и АВО несовместимости крови матери и плода и гемолитической болезни новорожденных», 1965), «Резус-конфликтлы йөкләк һәм гемолитик авыру комплекслы иммун-биохимик тикшеренүләре яктылыгында» («Резус-конфликтная беременность и гемолитическая болезнь в свете комплексных иммунобиохимических исследований», 1974) хезмәтләре, профессорлар П.С.Гуревич һәм И.А.Осипов катнашында «Перинаталь чор гемолитик авырулары» («Гемолитические болезни перинатального периода», 1977) китабы дөнья күрә. 1978 дә «Яңа туган балаларда гемолитик авыру» («Гемолитическая болезнь новорожденных») мәкаләләре жыйнагы басылып чыга. Д.П.Игнатьева фәнни экспериментлар уздыра һәм тикшеренү нәтижәләренә «Яралгыда һәм яңа туган балаларда гемолитик авыру» («Гемолитическая болезнь плода и новорожденных», 1988) хезмәте б-н йомгак ясый. Казан мед. ин-ты хезмәткәрләре тарафыннан «Перинатология мәсьәләләре» («Вопросы перинатологии», 1989) монографиясе нәшер ителә. Р.-ф.ны өйрәнү мәсьәләләре Халыкара акушер-гинекологлар симпозиумында (1973), бөтенсоюз симпозиумында (1970–80 еллар), Халыкара Познань симпозиумында (Польша, 1980) карала. Фәнни тикшеренүләренә нәтижәләре Казан мед. ин-ты һәм Казан мед. академиясе клиника һәм кафедраларында гамәлгә кертелә. 1965 елда ТАССР Саламәтлек саклау министрлыгының Респ-ка иммун-конфликтлы йөкләк үзәге булдырыла (хәзер Респ-ка клиник хастаханәсе каршында эшли).

*Б.Г.Садыйков, Д.П.Игнатьева.*

**РЕЙНБОТ** (Резвой)

Анатолий Анатольевич (4.2.1868, С.-Петербург — 1918), дәүләт эшлеклесе, генерал-майор (1906). Дворяннар катлавынан. Михаил артиллерия уч-щесен (С.-Петербург, 1888), Генштабның Николай академиясен (С.-Петербург, 1895) тәмамлай. 1888 елдан хәрби хезмәттә. 1901–03 тә Финляндия генерал-губернаторы канцеляриясендә. Нюланд губернасының ланд-секретаре (вице-губернаторы). 1905–06 да Казан губернаторы. 1905 нең ноябрь–декабрь айларында хәрби отряд башында Казан губернасы оясләре буйлап крестьян кузгалышларын бастырып йөри. 1905 нең 12 декабрден аның боерыгы б-н Казанда с.-д. һәм эсерлар оешмасы тар-мартелә. 1906–07 да Мәскәү шәһәре башлыгы. 1909 да хакимияттән законсыз файдаланганы өчен Сенат судына бирелә, 1911 дә аклана. Беренче бөтендөнья сугышында катнаша (1914–17).



А.А. Рейнбот.

Әд.: Дело бывшего московского градоначальника Рейнбота и его помощника Короткого. СПб., 1911; Падение царского режима: По материалам Чрезвычайной комиссии Временного правительства. М.—Л., 1927. Т. 7.

Е.Б.Долгов.

**РЕЛЬЕФ**, тышкы күренеше, үлчәме, килеп чыгышы, яше, тарихи үсеше буенча төрле булган Бөтендөнья океаны төбө, Жир өсте тигезсезлекләре жыелмасы. Уңай (кабарынкы) һәм тискәре (батынкы) формалардан төзелә. Эндоген (эчке) һәм экзоген (тышкы) процессларның берьюлы жир өслегенә дөвамлы тәсире нәтижәсендә барлыкка килә. Эндоген процесслар (жир кабыгының тектоник хәрәкәте) зур масштабтагы тигезсезлекләр барлыкка китерә, әлегә тигезсезлекләр, гадәттә, геол. структуралар б-н туры килә. Экзоген процесслар (агым сулар, дингез дулкыннары, жил һ.б.ның геол. эшчәнлеге) өслекне жишерүгә һәм тигезләүгә юнәлгәннәр, тигезсезлекне кечерәк формалар б-н катлауландыралар.

Татарстан Р.ы денудацион калкулыклар катламының чиратлашуы б-н барлыкка килгән һәм аларның түбәнлекләрен бүлүче баскычлы тигезлектән гыйбарәт. Респ-ка терр-ясендә аеруча зур калкулыктар: *Бөгелмә яссы калкулыгы* (ин зур биеклеге 381 м), *Идел буе калкулыгы* (280 м), *Вятка увалы* (228 м), *Можга калкулыгы* (232 м), *Саратул калкулыгы* (235 м). Барлык калкулык өслекләренә дә килеп чыгышына денудация хас, алар 3 төрле биеклектәге һәм төрле яштыгә Р. баскычлары (плато) барлыкка китерәләр. Һәрбер түбәнрәк баскыч биегрәк ярусның өлешчә жишерелүе исәбенә хасил була. Бөгелмә калкулыгындагы гына сакланып калган югары плато (300–381 м) ирта неогенда барлыкка килә һәм Татарстан Р.ында ин борынгы элемент булып тора. Ул урта плато (180–240 м) өслегеннән 60–80 м биеклектәге киртләч б-н

аерыла, плато исә соңгы эоплейстоценда формалаша һәм Идел б-н Кама алдында субүлрәнен төп биеклегә булып хезмәт итә. Урта платоның авыш бусгалары урыны б-н салмак кына неоплейстоценда барлыкка килгән һәм Татарстанда аз таралган түбән платого (140–160 м) күчә. Кама аръягы түбәнлегенә һәм Кама-Агыйдел уйсулыгының абс. биеклекләре 150 м дан артмый; аларның өслекләре неоген-дүртенчел чорда елга, күл һәм дингез аккумуляциясенә катлаулы тезмәсе нәтижәсендә формалаша, соңынан алар денудациягә дучар була.

Калкулыклар һәм түбәнлекләр үлчәме, морфологиясе, яше буенча төрлө-төрлө елга үзәннәренә тыгыз чөлтәре б-н ергаланган. Идел, Кама, Вятка һәм күп кенә уртача зурлыктагы елгаларның үзәннәренә хас үзенчәлек булып Бәр законы буенча елга юлларының уң якка күчүе б-н бәйлә планетар типтагы *сөзәклекләр асимметриясе* тора. Уңьяк яры текә, төп токимнардан тора, елга тәррасалары комплексы билгеләнү сүлъяк яры сөзәк, алар неоген утырмалары б-н түшәлгән тирән эрозияле (200 м га кадәр) уемнарны каплай. Сөзәклекләр асимметриясе Каманың түбәнге агымында бөтен жирдә дә чагылмый, чөнки елга юлында үзгәрешләр булмаган.

Елга үзәннәренә килгәге су агымы күләме б-н билгеләнә: ин зур килдә Идел буе үзәнә хас (Татарстанның көньяк чигендә 90 км га кадәр), уртача зурлыктагы елгаларның түбән агымнарында 10 км дан артык түгел, күпчелек кече елгаларның 1–2 км дан сирәк арта. Шулай ук кече елга үзәннәре сөзәклекләре өчен неоплейстоценның салкын перигляциаль климат шартларында төрле экспозицияле сөзәклекләрдә экзоген процессларның (күбесенчә делювиаль-солифлюкцион) тигезсез тәсире нәтижәсендә туган асимметрия хас. Рельеф барлыкка китерүче хәзерге заман экзоген процесслардан аеруча елга ярларының ашалуы, гравитацион авышлык (буалар кору, коелмалар, шуышмалар, крип), *карст* зур урын алып тора. Кешенә хужалык эшчәнлеге (беренче чиратта, урманнарны кисү һәм жирләрне сукалау) нәтижәсендә, урман һәм урман-дала ландшафтларына хас булмаган процесслар: ясылык һәм ерым эрозиясе, дефляция үсеш ала. Зур сусаклагычлар төзелү аларның ярларының абразияле-аккумулятив процесска дучар булуына китерә (к. *Абразия*), әлеге процесс сусаклагычлар тулганнан соң беренче елларда аеруча көчле була. Файдалы казылмалар табылган районнарда, шәһәрләрдә, төзелеш объектларында Р. шактый гына антропоген шартлы үзгәрешләр кичерә.

Әд.: Семеновский В.Н., Батыр В.В., Ступин А.В. Рельеф Татарии. К., 1951; Дедков А.П. Экзогенное рельефообразование в Казанско-Ульяновском Приволжье. К., 1970; Овражная эрозия на востоке Русской равнины. К., 1990. В.В.Можжерин.

**РЕЛЬЕФНЫҢ АНТРОПОГЕН ФОРМАЛАРЫ**, кеше эшчәнлеге нәтижәсендә хасил булган жир өсте һәм жир асты рельеф формалары. Шулай ук еш кына техноген факторлар дип тә йөртелә. Татарстан терр-ясендә киң таралып алган. Рельефның жир өсте формала-

рына төзелеш һ.б. чималлар чыгару карьерлары, ш.у. юл уемнары, өемнәр, дамбалар керә. Төзелеш вакытында шәһәрләрдә жир өслеге кисемнәре һәм грунтның таралуы күзәтелә. Йөзәр еллар довамында Казанда 15 м калыңлыкта өелгән грунтлар барлыкка килә, күп кенә ерым-сыза формалары тигезләнә һәм күмелә. Рельефның жир асты формаларына Кама Тамагы р-нында гипс, Югары Ослан р-ны Печице авылы янында известьташ чыгару штольнялары керә. ТРда фыйдалы казылмаларны чыгару һәм төзелеш вакытында күчерелгән материалның еллык күләме якынча 5 млн. м<sup>3</sup> тәшкил итә.

**РЕМДҮЗЕЛЬ**, к. КАМАЗ.

**РЕМЁННИКОВ** Алексей Михайлович (10.11.1918, Петроград — 24.12.2007, Казан), тарихчы, тарих фән. д-ры (1971), проф. (1973), ТРның атказ. фән эшлеклесе (1994). Мәскәү ун-тын тәмамлаганнан соң (1941), Вологда өлкәсе мәктәпләрендә укыгучы. 1950–2001 дә Казан пед. ун-тында, гомуми тарих каф. мөдире (1962–88). «Б.э.ның III йөзүндә Төньяк Кара дингез буе кабиләләренә Рим б-н көрәше» («Борьба племен Северного Причерноморья с Римом в III в. н. э.», М., 1954) монографиясе авторы. Бөек Ватан сугышында катнаша. 2 нче дәрәжә Ватан сугышы, «Почёт билгесе» орденнары, медальләр б-н бүләкләнә.

Әд.: К а д ы р о в И.Х. К 80-летию Алексея Михайловича Ременникова // Вестн. древней истории. 1999. № 2. Р.Х.Әхмәтҗанов.

**РЕМИЗОВ** Александр Борисович (13.10.1938, Мәскәү), химик-технолог, техник фән. д-ры (1981), проф. (1994), ТРның атказ. фән эшлеклесе (2000). 1961 елда Казан ун-тын тәмамлаганнан соң, шунда ук эшли. 1981 дән Казан технол. ун-тында, югары уку йортларының оптик спектроскопия буенча фәнни-тикшеренү лаб-ясе мөдире, 1994 тән гомуми химик технология каф. профессоры. Хезмәтләре органик кушылмаларны физик-химик ысуллар б-н тикшерүгә карый. Р. күкерт- һәм фосфорорганик кушылмалар молекулаларының тирбәнү спектрларын һәм конформацияләрен өйрәнә, S, P һәм S атомнарының төрле торышында S-C, S-O, P-C һәм P-O бәйләнешләре тирәсендәге эчке әйләнүләренә закончалыкларын билгели. Конформацион тигезләнешләр термодинамикасында компенсация эффектын ача. Кристалл үсеше параметрларының темп-рага һәм аслык структурасына бәйлелеген күзәтә. Конформацион тигезләнешләрнең термодинамик параметрларын эремәләренә инфракызыл спектрларын тикшерү нигезендә билгеләү юлларын тәкдим итә (биредә конформерлар — борылым яки геометрик изомерлар). Конформацион анализда кушылма чөчелүнең актив спектроскопиясе ысулын куллана. Инфракызыл спектрлардагы кайбер йотылу сызыклары дихроизмын чагыштыру юлы б-н молекуляр кристалларда молекула конформациясе төрен билгеләү алымын эшли. Полимер чылбырларның локаль хәрәкәтчәнлеген, пыяласыман полимерларның ирекле күләм һәм икенчел релаксацион күчешләрен өйрәнү өчен яңа — конформацион зондлар



зан пед. ин-тын (1940), Чиләбе танк уч-шесен (1942) тәмамлый. 1934–36 елларда Юртыш башлангыч мәктәбчәндә (Дөбъяз р-ны), 1936–38 дә Пәрәу урта мәктәбчәндә (Лаеш р-ны) укыта. 1944–52 дә — КПССның Минзәлә, 1957–60 та Лаеш район ком-ты 1 нче секретаре. 1952–57 дә Эшче депутатларның Әгерҗе башкарма ком-ты рәисе. 1960–66 да КПССның Татарстан өлкә ком-ты секретаре; бер үк вакытта, 1963–66 да, ТАССР МС рәисе урынбасары — КПССның Татарстан өлкә ком-ты һәм ТАССР МСның Партия-дәүләт контроле ком-ты рәисе. 1966–83 тә ТАССР Халык контроле ком-ты рәисе. Р. эшчәнлеге вакытында халык контроле органнары барлыкка килә. Алар социаль-икътисади үсеш планнарын үтәүне контрольдә тоту буенча, дәүләт тәртибен бозуны, хужалык эшләрендәгә тәртипсезлекләрне, дәүләт милкен урлауны һ.б.ны булдырмау өлкәсендә эш алып баралар. 1959–85 тә ТАССР ЮС депутаты. Бөек Ватан сугышында катнаша. 2 нче дәрәжә Ватан сугышы, Хезмәт Кызыл Байрагы, Халыклар дуслыгы, «Почёт билгесе» орденнары, медальләре б-н бүләкләнә.

*Е.Б.Долгов.*

**РЕПЕЛЕНТЛАР** (лат. repelle — этәрү, куу), бөжәкләр һәм талпаннарны куркыту сәләтенә ия химик матдәләр. Кешеләргә һәм хайваннарны буынтыгайлыклар тешләвеннән саклау һәм авыруларны кискәтү максатыннан кулланыла. Р.ның кайберләре инсектицид үзлекләргә ия. Препарат тәннең ачык урыннарына сөртәләр яки сиптереләр, марля кашпошон, яулык, язма, оекбаш, перчатка, жиңсә яки башка эйберләргә сеңдереләр, крем, паста, кешнәгә кушып сыйлыйлар. Талпаннардан саклану өчен комбинезонны яки башка өс киemen 200–250 г препарат б-н эшкәртәләр. Чалбар балагының аскы өлешен һәм күлмәкнең өске өлешен аеруча жентекләп эшкәртү зарур. Яшел тукума кара тукумага караганда чебен-черкиннең игътибарын азрак жәлеп итә. Битне-башны саклау өчен Р. сеңдерелгән саклагыч битлек кияләр. Препарат күз, борын, авызыңга лайлалы катламына элаккан очракта, ялкынсыну барлыкка килә; тәндә яра, ачык жәрәхәт, тырналган урыннар булганда шу. Р. кулланырга ярамый. Р.ны тиредән сабынлы су б-н юып төшереләр. Тәннең ачык урыннарына сөртелгән препарат кешене чебен-черки, бөжәк-талпан һөжүменнән 2–3 сәгатькә саклый (Россиянең Урта полосасында диметилфталатның тәэсире — 2–5 сәгатькә, дала зонасында 1–2 сәгатькә житә). Себердә һәм чебен-черки күпләп үрчи торган башка урыннарда Р.ны тәнгә сөртү ысулы ярдәмче саклану чарасы буларак карала. Киемне кюзол һәм диэтилтолуамид б-н эшкәртү кешене чебен-черкидән тулысынча коткара, диметилфталат һәм гексамид өлешчә саклый. Иң киң таралган Р.: диметилфталат, дид, кюзол, диметилтолуамид, бензимин һ.б. 1990–95 елларда Казан вет. медицинасы академиясе һәм Бөтенроссия фәнни-тикшерену вет. ин-ты (Казан) галимнәре (Д.К.Червяков, Г.Э.Кашафетдинов, В.А.Антипов, Т.В.Гарипов, Р.Н.Әхмәдиев һ.б.) тарафыннан яңа төр нәтиҗәле Р. —

нефть химиясе синтезы продуктлары сульфонт һәм сульфоксидлар төхьдим ителә.

*Ф.Г.Нәбиев.*

**РЕПЕРТУАР** (фр. repertoire), билгеле бер вакыт дәвамында театрда башкарыла торган әсәрләр җыелмасы (муз., драматик, эстрада); театрың идея-сәнгатти юнәлешен чагылдыра. Казан театры эшли башлаган елларынан ук Р.га житди мөнәсәбәте б-н аерлып тора. Аның формалашуы антрепренёрларның коммерция мәнфәгатләре, шу. халыкның мул тормышлы өлешенә ихтияҗлары б-н сәхнәдә тормыш чынбарлыгын күрергә теләгән демократик карашлы тамашачының теләге арасында кискен көрәш шартларында бара. Алдыңгы карашлы интеллигенция, Казан ун-ты профессорлары, Р.ның сәнгатти дәрежәсен үстерүне талап итеп, матбугат битләрендә еш кына чыгышлар ясыллар. 18 йөз ахырында — 19 йөз башында рус сәхнәсен тутырган чит ил авторларының тәрҗемә яисә үзгәртеп эшләнгән пьесалары буенча спектакльләр б-н беррәттән, Казан театры киң жәмәгатьчелек басымы б-н рус авторларының күнүзәк ижтимагый проблемаларны күтәргән, наданлыкны, ришвәтчелек, бюрократия, социаль тигезсезлекне фаһ иткән, гаделлекне, ирек сөю, ватанга мөхәббәтне данлаган пьесалары буенча да спектакльләр куя. Р.ның нигезен А.П.Сумароков, Я.Б.Княжнин, Д.И.Фонвизин, А.И.Крылов, А.И.Писарев, В.А.Озеров, П.А.Плавильщиков пьесалары тәшкил итә. 19 йөз башында Р.ның шактый урынын алып торган муз. спектакльләр арасында А.О.Аблесимов һәм М.А.Матинский әсәрләре аеруча популяр була. 1834 елда Казан сәхнәсендә һәвәскәрләр тарафыннан беренче тапкыр А.С.Грибоедовның «Акыллык бәзасе» («Горе от ума») комедиясе куела, 1836 да Казан шәһәр театры Р.ына кертелә. Эчкә эшләр министры тарафыннан Казан губернаторы адресына юлланган тыюга карамастан, пьеса Казанда 1839 да (Фамусовны М.С.Щепкин уйный), 1840–50 да сәхнәләштерелә; 19 йөзнен 2 нче яртысында бу спектакль ел саен куела. 1836 да — Казанда провинция сәхнәсендә беренче тапкыр — М.С.Щепкин Н.В.Гогольнең «Ревизор» комедиясен куя (шул вакыттан алып, әлеге спектакль Казан театры сәхнәсеннән төшми уйнала). 1853 тән Казан театры Р.ында шактый урынны А.Н.Островский пьесалары алып тора, аларның кайберләре, ши. «Төшемле урын» («Доходное место», 1857), «Урман» («Лес», октябрь, 1871) әсәрләре буенча спектакльләр беренче тапкыр биредә дөнья күрә. А.Ф.Писемский, А.В.Сухова-Кобылин, А.К.Толстой, И.С.Тургенев пьесалары буенча спектакльләр бер үк вакытта Казан һәм башка театрларында уйнала. 1838 дә Казанда В.Г.Белинскийның «Сәер чир» («Странная болезнь»), 1895 тә С.В.Ковалевская һәм А.К.Лефлёрның «Бәхет өчен көрәш» («Борьба за счастье») пьесалары буенча спектакльләр куела; башка провинция сәхнәләрендә алар куелмый диярлек. 1890 елларда Л.Н.Толстой, А.П.Чехов, А.И.Сумбатов-Южин, В.И.Немирович-Данченко пьесалары, Ф.М.Достоевский әсәрлә-

ренәң инсценировкалары Р.да төп урынны алып тора; 20 йөз башында аларга М.Горький һәм Л.Н.Андреев пьесалары да өстәлә. Казан театры антрепренёрлары үз Р.ына еш кына М.И.Верёвкин («Шулай тиеш» — «Так и должно»), «Төп-төгәл» — «Точь-в-точь»), А.А.Фукс («Жирсез утар» — «Безземельное имение»), П.И.Фелонов («Гаепсездән гаепле» — «Без вины виноватая»), М.Л.Мандельштам («Кем хақы?» — «Кто прав?»), Н.Ф.Юшков («Смеляночка»), К.К.Бродовский («Яшен тими узып китте» — «Гроза прошла мимо»), В.М.Ключников («Авылдагы ыгы-зыгы» — «Деревенские переполюхи»), С.В.Дьяченко («Яшылек гонаһлары» —



Казан шәһәр театрының репертуар афишасы. 1909.

«Грехи юности», «Көч саламың да сындыра» — «Сила солону ломит»), Е.Ю.Геркен («Бөек Калиостро» — «Великий Калиостро», «Пыла бүлемнәр» — «Стекланның перегородки», «Алар яраттылар» — «Они любил») кебек жирле авторларның пьесаларын, шу. П.Д.Боборыкин, С.А.Найдёнов, Е.Н.Чириков, Н.Я.Шестаковның гомуросия күләмдә таньлы алган пьесаларын кертеләр. Чит ил драматургиясеннән Казан театры Р.ына кергән В.Дюканж, А.Дюма, В.Сарду мелодрамалары б-н беррәттән У.Шекспир, Ж.Б.Мольер, Ф.Шиллер, П.Кальдерон, Лопе де Вега пьесалары да шактый урын алып тора; И.В.Гётең «Фауст», Софоклның «Эдип хокемдар» («Эдип-царь») пьесалары буенча спектакльләр, 19 йөз ахырында Г.Гаутман, Г.Ибсен, Г.Зудерманнның күнүзәк ижтимагый проблемаларны күтәрәп чыккан пьесалары, М.Метерлинк, А.Шницлер, Г.Д'Аннунционың символисттик пьесалары буенча спектакльләр куела.

Совет чорында, 1980 еллар ахырына кадәр, Р. формалашу процессы партия органнарының көчле күзәтүе астында бара. Театрлар ВКП(б)-КПСС УКның «Әдәбият-сәнгат оешмаларын үзгәртеп кору турында» (1932), «Драма театрлары репертуары һәм аны яхшырту чаралары турында» (1946) ка-

парларына нигезләнергә тиеш була. Р. Главполитпросвет, Сәнгать эшләрә идарәсе, Мәдәният министрлыгы тарафыннан раслана. 1920 еллардан башлап, Казан Зур драма театры Р.ында заманча совет пьесасы өстенлек ала. 1923 тә — В.В.Маяковскийның «Мистерия-буфф», 1924 тә — А.В.Луначарскийның «Канцлер һәм слесарь» («Канцлер и слесарь»), 1925 тә — А.М.Файконың «Люль күле» («Озеро Люль») һәм Б.С.Ромашовның «Кабарып пешкән бәләш» («Воздушный пирог»), 1926 да — Н.Р.Эрдманның «Мандат» һәм Б.С.Ромашовның «Криворыльскның бетуе» («Конец Криворыльска»), 1927 дә



Г. Девишев житәкчелендә Татар театр техникумында белем алуучыларның гастроль репертуары афишасы («Казан кызы», Ф. Әмирхан; «Балдызкәй», Г. Кутуй; «Татар авылы тормышыннан», М. Зетов). Жәй. 1927.

М.А.Булгаковның «Зойка фатиры» («Зойкина квартира») әсәрләре буенча спектакльләр куела. Алдагы елларда Казан театры сәхнәсендә В.В.Вишневский, Н.Ф.Погодин, А.Н.Афиногенов, А.Н.Арбузов, Л.М.Леонов, А.М.Володин, И.М.Дворецкий, А.В.Вампилов, А.И.Гельман әсәрләре буенча спектакльләр донья күрә, чит ил драматургиясе Э. де Филиппо, У.Гибсон, Б.Брехт, Н.Саймон, Э.Олби, Ю.О'Нил, Ф.Дюрренматт әсәрләре б-н тәкъдим ителә.

Татар театры Р.ы иң элек 19 йөз ахыры — 20 йөз башында яшәп ижат иткән берничә татар драматургы, аерым алганда, Г.Ильяс, Ф.Халиди, Г.Камал, Г.Исхакый пьесаларынан, шу. төрек һәм өзәрб. авторлары Н.Кәмал, Н.Нариманов, А.Ахвердов, рус һәм чит ил авторлары әсәрләрен, аерым алганда, А.П.Чехов водевилләрән, Н.В.Гоголь, А.Н.Островский, Ж.Б.Мольер һәм Г.Гейне пьесаларын ирекле үзгәртпә эшләр һәм рус теленнән тәржемә итү юлы б-н формалаша. Алдагы елларда Р. татар театры өчен язучы авторларның артуы хисабына үсә. Театр, авторлар б-н актив рәвештә элемәтдә торып, пьесалар ижат итүгә зур өлеш кертә; күп кенә драматурглар, шу. К.Тинчурин, Т.Гыйззәт, сонрак Р.Ишморат, Т.Миңнуллин, Р.Батул-

ла актёрлар мохитеннән үсеп чыга. Татар театры эшли башлауның беренче унъеллыгында, нигездә, социаль-әхлакый мәсьәләләрен, мәдәни торгынлык, наданлык, иске патриархаль традицияләр б-н көрәш проблемаларын үзәккә алган Р.ның тематик эчтәлегә алга таба ижтимагый тормышның Окт. рев-циясе, Гражданныр сугышы, коллективлаштыру, Бөек Ватан сугышы, сугыштан соңгы төзелеш б-н бәйлә эһәмиятле вакыйгаларын чагылдыра башлай. Ш.Усманов («Канлы көннар», «Беренче адым», «Бай кызы»), Г.Ибраһимов («Яна кешеләр»), Ф.Сәйфи-Казанлы («Дошманнар») пьесалары халыкның рухы үсешен гәүдәләндерә. К.Тинчурин («Американ», «Жилкәнсезләр»), Н.Исәнбәт («Җижрәт») пьесалары сатирик үткенлеге һәм вакыйгаларны киң колачлавы б-н аерлып тора. Аларда иске тормыш һәм доньяга карашның рев-ция тарафыннан җимерелүе темасы ачыла. Т.Гыйззәт («Таймасовлар», «Чын мәхәббәт»), Н.Исәнбәт («Мәрьям»), М.Әмир («Тормыш җыры», «Миңлекамал») пьесаларында сугыш еллары вакыйгалары гәүдәләнеш таба. Театр Р.да жанрлар төрлеленгән омтыла. Комп. С.Сәйдәшев б-н ижади берлектә муз. драма һәм комедия («Наёмщик», Т.Гыйззәт; «Зәңгәр шәл», «Сүнгән йолдызлар», К.Тинчурин) барлыкка килә, Н.Исәнбәт («Миркәй белән Айсылу», «Хужа Насретдин», «Идегәй»), Ә.Фәйзи («Тукай») пьесаларында тарихи-фольклор материалы чагылыш таба. Сугыштан соңгы елларда татар театры Р.ы ижатларында чорның актуаль проблемаларын күтәрәп чыккан А.Гыйләжөв, Ш.Хөсәенов, Х.Вахит, И.Юзеев, Т.Миңнуллин, Д.Вәлиев кебек драматургларның пьесалары б-н тулылана. Хәзерге татар театры Р.ын алар б-н беррәттән И.Зәйниев, Ф.Бүләков, З.Зәйнуллин, Д.Салихов, Р.Сәгъди, Р.Зәйдулла, Р.Батулла, И.Мәмхүтова, З.Хәким, М.Гыйләжөв, Н.Гыймәтдинова, Ш.Фәрхетдинов, С.Юзеев, Н.Гаегабай һ.б.ның сәхнә әсәрләре тәшкил итә.

Татар драматурглары пьесалары б-н беррәттән татар театры Р.ында даими рәвештә рус һәм донья классикасы да урын ала. Театр күп тапкырлар Н.В.Гоголь, А.Н.Островский, А.П.Чехов, М.Горький, У.Шекспир, Ж.Б.Мольер, К.Гольдони, К.Гоцци, П.Бомарше, Лопе де Вега пьесаларына мөрәҗәгать итә. Р.га А.Н.Афиногенов, В.М.Киршон, А.Н.Арбузов, К.М.Симонов, Л.М.Леонов, Б.А.Лавренёв, Б.Л.Горбатов, Н.Ф.Погодин, А.И.Гельман, Ф.Вольф, Н.Хикмәт, Ә. де Филиппо, Э.Раннет, М.Байжиев, М.Кәрим пьесаларының тәржемәләре, Ч.Айтматов прозасы инсценировкалары кертелә.

Әд.: Татар театры (1906–1926). К., 2003; И л я л о в а И. Г. Камал театры артистлары = Артисты театра им. Г. Камала: Биограф. белешмәлек. К., 2005; Крути И. Русский театр в Казани. М., 1958; И л я л о в а И. Театр имени Камала. К., 1986; И л я л о в а И., И н г в а р И. Русский театр в Казани. К., 1991; И л я л о в а И. Репертуар Татарского государственного академического театра им. Г. Камала (1906–2006). К., 2006.

Ю.А.Благов, И.И.Илялова.

**РЕПРЕССИЯЛӘР**, к. *Татарстанда 1918–54 еллар репрессияләре.*

**РЕПРЕССИЯЛӘНУЧЕЛӘРНӘ АКЛАУ**, мөхкәмә аша яки адм. тәртиптә, сәяси репрессия корбаннарының хокукларын торгызу. Совет хакимияте елларында миллионнарча кеше сәяси һәм дини инанулары өчен, социаль яки милли чыгышына карап *репрессияләргә* дучар ителә. Р.а. процессы И.В.Сталинның вафатыннан соң башлана. Мөхкәмәдән тыш орган — СССР эчке эшләр министры каршындагы Махсус киңәшмә бетерелә; СССР Югары суды, СССР Ген. прокуроры протесты буенча, элекке ОГПУ коллегияләре, НКВД-УНКВД «өчлек»ләре, НКВД-МГБ-СССР Эчке эшләр министрлыгы каршындагы Махсус киңәшмә карарлары кабат карау хокукы ала; контррев. жинаятьләрдә гаепләнәп хөкөм ителгәннән соң жинаять эшләрен кабат карау өчен комиссияләр төзелә һ.б. чаралар күрелә. КПССның 20 нче съездында (1956 елның февралендә) КПСС ҮКның 1 нче секретаре Н.С.Хрущев 1930 еллар — 1950 еллар башындагы массакүләм репрессияләр турында доклад ясаганнан соң, Р.а. киң колач ала. Хрущев «жөпшөклегә» чорында — 1950 еллар уртасында СССРда 800 мең кеше аклана. 1960 елларда Р.а. процессы туктала, 1980 еллар ахырында, «үзгәртпә кору» чорында, кабат кузгатыла. 1987 дә 1930–40 лар һәм 1950 ләр башы репрессияләре б-н бәйлә материалларны өстәмә тикшерү өчен КПСС ҮК Политбюросы комиссиясе төзелә. 1988 дә СССРның прокуратура һәм дәүләт куркынычсызлыгы органнарына, граждандардан гариза яки шикаять булу-булмауына карамастан, 1930 еллар — 1950 еллар башында репрессияләнгәннән соң эшләрен кабат карау йөкләтелә. СССР Югары Советы Президиумының «1930–40 еллар һәм 1950 еллар башы репрессияләре корбаннарына карата гадәллекне торгызу буенча өстәмә чаралар күрү турында» («О дополнительных мерах по восстановлению справедливости в отношении жертв репрессий, имевших место в период 30–40-х и начала 50-х годов», 1989) Указында Сталин чорындагы мөхкәмәдән тыш үткәргән массакүләм репрессияләр гаепләнә; НКВД-УНКВД «өчлек»ләре, ОГПУ коллегияләре һәм НКВД-МГБ-СССР Эчке эшләр министры Махсус киңәшмәләренә мөхкәмәдән тыш кабул иткән карарлары, конституциягә каршы килүләре танылып, гамәлдән чыгарыла; әлегә органнар карарлары буенча репрессияләнгән граждандар акланган дип санала. Указын торгышка ашыру барышында 1 млн. 730 мең кеше аклана. СССР Президенты М.С.Горбачёвның «1920–50 еллар сәяси репрессияләренә барлык корбаннары хокукларын торгызу турында» («О восстановлении прав всех жертв политических репрессий 20–50-х годов», 1990) Указында крәстиян хужалыкларын көчлән күмәкләштөрү чорында җәберләнгәннән соң гәделсезлек табы» алынмавы билгеләп үтелә; рухани катлау вәкилләрен һәм дини мотивлар буенча эзәрлекләнгәннән соң аклау зарурлыгы әйтелә. 1920–50 еллар репрессияләре: күмәкләштөрү чорында крәстияннәргә мөнәсәбәт, шу. кешеләренә сәяси, социаль, милли, дини һ.б. мотивлар буенча эзәрлекләү законсыз дип



таныла; репрессиялэнгән гражданның хокуклары тулысынча торгызыла. РСФСРда, «Сәяси репрессия корбаннарын ақлау турында» («О реабилитации жертв политических репрессий») 1991 ел 18 октябрь Законы нигезендә, «дәүләткә каршы яки башка төр жинаятьләре өчен» сәяси мотив б-н хөкөм ителгәннәр, ВЧК, ГПУ-ОГПУ, НКВД-УНКВД, МГБ, Эчке эшләр министрлыгы органнары, прокуратура һәм аның коллегияләре, комиссияләре, «максус киңәшмәләр», «икелек»ләр, «өчлек»ләр һәм мөхкәмә функцияләрен үтәүче башка органнар тарафыннан жинаять жаваплылыгына тартылганнар; адм. тәртиптә сөргенгә жиберелгән, яшәгән урыныннан куылуға, максус урында яшәүгә дучар ителгәннәр ақлану мөмкинлеген ала; РСФСР терр-ясендә 1917 нең 25 октябренән (7 ноябрь) соң сәяси репрессиягә дучар булганнар ш.у. ақлана. Ақланганнарның социаль-сәяси һәм гражданлык хокуклары торгызыла, хәрби һәм максус дәрәжәләре, хөкүмәт бүләкләре кайтарыла, аларга ташламалар бирелә, компенсациягә түленә. Болардан тыш, 1990 елларда Россия гражданның — элекке совет хәрби тоткыннарына, ш.у. Бөек Ватан сугышы елларында һәм сугыштан соңгы чорда репатриациягә дучар ителгән хәрби булмаган затларга законлы хокуклары кайтарыла; репрессия эзәрлекләнән һәм жәберен кичергән руханилар һәм дин тотучыларны ақлау буенча чаралар күрелә. Р.а. эчке эшләр органнары һәм прокуратура аша да алып барыла. Ақланган сәяси репрессия корбаннарының хокукларын торгызу буенча, ш.и. Татарстанда да, комиссияләр эшли. РФ башкарма хакимияте федераль органнарының Р.а. турындагы Федераль законны тормышка ашыру буенча алып барган эшчәнлеген РФ Президентты каршындагы комиссия координацияли.

1989–98 дә ТР Прокуратурасы тарафыннан 11636 жинаять эше кабат карала, нәтижәдә 20643 кеше ақлана. ТР Эчке эшләр министрлыгында РФдә һәм БДБ илләрендә яшәүчеләрдән 48700 дән артык мөрәжәгать кабул ителен карала, алар буенча 64500 кеше ақлана. ТРда «Сәяси репрессия корбаннарының хәтер китабы» (2000–10, т. 1–24) нәшер ителә. Казанда сәяси репрессия корбаннарына мемориал һәм һәйкәл ачыла. 2006 да РФ прокуратурасы органнары тарафыннан сәяси репрессия корбаннарына караган жинаять эшләрен тикшерү төгәлләнә; 775 меңнән артык кеше ақлана. 30 октябрь РФдә Сәяси репрессия корбаннарын искә алу көне буларак билгеләнүгә үтелә. Ш.у.к. *Татарстанда 1918–54 еллар репрессияләре*.

Әд.: М о с т а ф и н Р.Ә. Репрессиялэнгән татар әдипләре. К., 2009; Су л т а н б е к о в Б.Ф., Х а к и м з я н о в Р.Г. Политические репрессии в Татарстане: Законы, исполнители, реабилитация жертв. К., 2002; М у с т а ф и н Р.А. Поименно вспомним всех = Һәрберсен исемләп иска алыгыз = Remember their names. К., 2014.

И.Р.Вәлиуллин.

**РЕПРОДУКЦИЯЛӘУ ХУЖАЛЫГЫ,** к. *Нәселдә терлек үрчетү.*

**РЕПТИЛИЯЛӘР,** к. *Сөйрәлүчеләр.*

**РЕПЬЁВКА** авылы, Кайбыч р-нында, Олы Кайбыч авылыннан 28 км төньяк-көнбатыштарак, Чуаш Респ-касы б-н чиктәш. 2010 елда 8 кеше (руслар, чуашлар) яши. 19 йөз башында нигез салына. Рев-циягә кадәр чыганақларда Морат Пүчинкәсе исеме б-н дә билгелә. 1861 елгы реформага кадәр халкы алпавыт крәстияннәре катлавына керә, игенчелек, терлекчелек б-н шөгьльләнә. 20 йөз башында авыл жәмәгатенә имана жире 76 дис. тәшкил итә. 1920 гә кадәр Казан губернасының Зөя өязе Ульяновко волостенда, 1920 дән ТАССРның Зөя кантонында. 1927 нең 14 февраленнан — Ульяновко, 1927 нең 1 августыннан — Кайбыч, 1963 нең 1 февраленнан — Буа, 1964 нең 4 мартыннан — Апас, 1991 нең 19 апреленнан Кайбыч р-нында. Халык саны: 1859 да — 46, 1897 дә — 96, 1908 дә — 120, 1920 дә — 74, 1926 да — 87, 1938 дә — 245, 1949 да — 190, 1958 дә — 239, 1970 тә — 59, 1979 да — 40, 1989 да — 22, 2002 дә — 8 кеше.

**РЕСПУБЛИКА БАЛАЛАР КИТАПХАНАСЭ,** Казанда 1919 елда Казан ун-ты профессоры Н.К.Нелидовның кызы Екатерина Николаевна Нелидова (1864–1930) башлангычы б-н ачыла. Беренче атамасы — Беренче балалар китапханәсе, 1919 ның ахырыннан А.С.Пушкин исем. Узәк балалар китапханәсе, 1954 тән Татарстан респ-ка балалар китапханәсе дип йортелә башлый. 1919–32 һәм 1954 тән балалар арасында китапханә эшчәнлеген оештыру буенча респ-ка методик үзгә. 1922 дән — Мәскәү мәктәптән тыш эш методлары ин-ты, 1950 дән Н.К.Крупская исем. Ленинград китапханә ин-ты студентларының практика үтү жирлегенә булып хезмәт итә. Хәзерге вакытта ТР Мәдәният министрлыгына караган 90 балалар китапханәсе һәм 1309 авыл китапханәсенә методик үзгә. 1920 еллардан башлап балалар йортлары, мәктәп, уч-ше, пионер лагерьлары каршында күчмә күргәзмәләр оештырыла. 1920–30 да сәяси, әдәби-ижади, әдәби, яшь хикәячеләр, китап төпләүчеләр, яшь туристлар, китапханә түгәрәкләре эшли. Әлеге елларда булачак язучы һәм шагыйрьләрдән Ж.Тәржеман, Г.Галиуллин, М.Галиевлар китапханәнең даими укучылары була. Китапханә эшчәнлегендә танылган язучы һәм шагыйрьләр Әминә Бикчәнтәева, Сибгат Хәким, Абдулла Алиш, Фатих Хөсни, Идрис Туктаров, Шамил Гәрәй актив катнашалар. 1932 дән китапханәнең татар бүлеге эшли башлый.

Р.б.к.нең 9 китапханә пункты бар (мәктәп, ял итү лагерьларында һ.б.). Андагы әдәбият 15 яшькәчә балаларга исәпләнә: буюу китаплары, әкиятләр, тылсымлы әдәбият, фантастика, сәяхәтләр, туган якны өйрәнү һәм милли әдәбият, сәнгать, музыка турында китаплар, ноталар һ.б. 247 вакытлы матбугат басмасы яздырыла. Китапханә фонды: 1919 да — 5000 данә, 1930 да — 9280 данә (китап биру — 79921 данә), 1954 тә — 32089 данә (китап биру — 138219), 1970 тә — 126117 данә (китап биру — 165805), 2014 нең 1 гыйнварына — 132300 данә, ш.и. татар телендә — 12685, китап биру — 300000 данә тәшкил итә. Китапханәнең уку залы 50 кешегә исәлләнгән.

1960 тан 1981 гә кадәр китапханәара абонемент яшәп килә. Укучылар саны 1930 да — 2457, 1954 тә — 6265, 1970 тә — 9632 кеше, 2014 нең гыйнварына — 16116 кешегә житә. Шуларның 15043 е балалар һәм 1073 е балалар укуын оештыручылар (укытучылар, ата-аналар, балалар бакчалары һәм интернат тәрбиячеләре). Электрон каталоглар (яңа әдәбият һәм тематик — «Балачак дөньясы»), картотекалар (систематик һәм төбәкне өйрәнү) бар.

2014 тә китапханә штатында 58 кеше эшли. 9 бүлек: 1) фәнни-методик; 2) белешмә-библиографик һәм мәгълүмат эше, милли һәм төбәкне өйрәнү библиографиясе; 3) комплекташтыру, фонд һәм каталогларны эшкәртү һәм исәпләү; 4) саклау, балалар укуын оештыручыларга һәм стационардан тыш хезмәт күрсәтү; 5) сәнгать һәм кинофотодокументлар; 6) китапханә һәм мәгълүмат системаларын автоматташтыру; 7) массакүләм эш; 8) төбәкне өйрәнү һәм милли әдәбият; 9) 1–9 сыйныф укучыларына хезмәт күрсәтү бүлекләре эшләп килә.

Китапханәнең житәкчеләре — Е.Н.Нелидова (1920 еллар), Н.Г.Кустовская (1930 еллар), М.К.Шнейдер (1940 еллар), М.Г.Галиева, А.Н.Глаголева (1950 еллар), В.Е.Мазур (1960 еллар), С.С.Юлмәтова (1976–96), Р.Т.Сираева (1996 дан). Китапханәдә А.Л.Дьякова, Р.Н.Шәйхиева, Л.М.Комарова, Е.Г.Шемелова, Л.Г.Белоусова 30–40 еллап хезмәт итәләр.

Китапханәдә «Яшь укучы тавышы» («Голос юного читателя», 1923) стена г-тасы, «Балаларның нәни дөньясы» («Детский мирок»; 1924 тән — «Безнең хезмәт» — «Наш труд») кулъязма ж-лы, «Без нәрсә һәм ничек укыйбыз» («Что и как мы читаем», 1944) бюллетене, ш.у. «Балалар китапханәсе — Детская библиотека» ж-лы (2002–12) чыга.

Р.Т.Сираева, Е.Г.Шемелова.

**РЕСПУБЛИКА БАЛАЛАР КЛИНИК ХАСТАХАНАСЭ,** Т Р С э л а м ә т л е к с а к л а у м и н и с т р л ы г ы к а р а м а г ы н д а, киң профильле респ-ка балалар дөвалау-диагност кую комплексы; Казан мед. ун-ты һәм Казан мед. академиясе кафедраларының клиник базасы. ТР, Идел һәм Урал бие балаларына стационар һәм хастаханәдән тыш мед. ярдәме күрсәтә.

1970 еллар уртасына кадәр респ-када бердәм педиатрия хезмәте булмый; балалар бүлеген өчен Респ-ка клиник хастаханәсендә 70 ятак-урын бүленә, алар, авыру төренә карап, өлкәннәр дөвалана торган бүлекләрдә урнаштырыла. Р.б.к.х. 1977 елда Казан шөһәре читендәге яшел массивта ачыла (3 дөвалау корпусы, 2 ярдәмче корпус). 1994 тә кардиохирургия, нейрохирургия, офтальмология һ.б. хезмәтләр күрсәтелүче яңа дөвалау корпусы сафка баса. Р.б.к.х. стационарда — 104, поликлиникада 26 белгечлек буенча хезмәт күрсәтә. Компьютер һәм магнит-резонанс томографиясе, ангиография, гемодиализ, эндоскопик хирургия һ.б. заманча ысуллар кулланыла. Балалар комплексы структурасын консультация поликлиникасы һәм 11 соматик, 12 педиатрия, 10 хирургия, 4 диагност



Республика балалар клиник хастаханәсе. Дөвалу корпуслары. Казан.

кую бүлекләрен берләштергән хастаханә, 4 реанимация-анестезиология хезмәте һәм параклиник хезмәт тәшкил итә. Р.б.к.х. базасында Респ-ка фәнни-гамәли үзәкләре — кардиология, пульмонология, уронефрология, иммунология, онкогематология; Республика ара үзәкләр — балалар хирургиясе һәм урология, ишетү сәләтен торгызу, сурдология, экстракорпораль детоксикация һәм бөөр трансплантациясе, күчмә бригадалы реанимация-консультация хезмәте эшли. Үзәкләр Н.П.Медведев, М.Р.Рокицкий, А.Ә.Ахунжанов тарафыннан оештырыла. 1996 да респ-дагы демографик халәтне, авырулар санын, диспансер күзәтүе һәм иммунопрофилактика торышын, балалар үлеме очракларын анализлау б-н шөгьльләнгүче оештыру-икътисад һәм дөвалау-эксперт бүлеге ачыла. Р.б.к.х.ндә 2000 ләп кеше эшли. Бер үк вакытта стационарда — 860, бер ел эчендә 25 мең бала дөвалана, 8 меңләп операция ясала; амбулаториядә көн саен 500 авыру кабул ителә. Баш табиб — Р.Ф.Шәвәлиев (2010 нан).

*Е.В.Карпухин.*

**РЕСПУБЛИКА КЛИНИК ВЕРТЕБРОНЕВРОЛОГИЯ ҮЗӘГЕ**, к. *Вертеброневрология.*

**РЕСПУБЛИКА КЛИНИК ХАСТАХАНӘСӘ** (РКБ), Т Р С ә л а м ә т л е к с а к л а у м и н и с т р л ы г ы к а р а м а г ы н д а, киң профильле мед. учреждениесе; респ-ка районнары һәм шәһәрләренә мед. белгечләренә оештыру-методик ярдәм күрсәтү үзәге. 1953 елның 25 июнендә Казанда ачыла. Хастаханә «искә клиника» биналарында урнашкан терапия (75 ятак-урын), хирургия (85), неврология (65) бүлекләрен; «яңа клиникалар» биналарындагы хирургия (75), күз авырулары (100), бала тудыру (45), гинекология (50), тире-венерология (60), балалар авырулары (80) бүлекләрен; отоларингология (50) һәм психиатрия бүлекләрен берләштерә. Баштагы чорда хастаханә стационар ярдәм күрсәтә. 1955 нең 21 сентябренән поликлиника бүлеге эшли башлый.

Р.к.х. составыннан, мөстәкыйль махсус мед. учреждениесе буларак, тире-венерология (1957) һәм психиатрия (1960) бүлекләре аерылып чыга. 1977 дә балалар авырулары бүлеге (соңрак балалар соматик авырулары һәм туберкулез-менингит бүлекләре) яңа ачылган

Респ-ка балалар клиник хастаханәсенә күчерелә. 1969 да РКБның стационарлы төп корпусын, операция блогын, поликлиника, патологик анатомия һәм хужалык корпусларын (1978), азык-төлек блогын (1983), адм. корпусын (1983), кан тапшыру станциясенә яңа бинасын (1990) берләштергән яңа комплексына нигез салына. 2001 дә акушерлык корпусы (100 ятак-урын) сафка баса. 2009 да Р.к.х.нә Татарстан «Травматология һәм ортопедия» фәнни-тикшеренү үзәге кушылып, Респ-ка травмаларны дөвалау фәнни-гамәли үзәге булдырыла.

2014 елда Р.к.х. составында 35 махсус бүлекне берләштергән 1309 ятак-урынлы стационар; көнгә 955 кеше кабул итеп, 41 төр белгечлек буенча консультация бирүче поликлиника (стационар һәм поликлиника пациентларының 65% тан артыгы ТРда яшәүчеләр); диагноз кую һәм ярдәмче бүлекчәләр; операция блогы; дөвалау-эксперт бүлекчәсе б-н оештыру-методик ярдәм бүлеге; ашыгыч һәм планлы-консультатив ярдәм бүлеге (сан. авиациясе) һ.б. эшли. Р.к.х. Казан. мед. ун-тының — 13, Казан мед. академиясенә 3 кафедрасы өчен база булып тора. Консультатив поликлиника составында респ-ка ревматология үзәге, яшүсмерләр кабинеты, гаилә планлаштыру үзәге хезмәт күрсәтә, биредә ш.у. мед.-генетик консультация бирелә. Хастаханәдә ел саен 18 меңнән артык операция ясала, планлы рәвештә респ-ка районнарындагы мед. учреждениеләренә барып ярдәм күрсәтү (елга 700 дән артык) оештырыла.

Р.к.х.ндә 2660 кеше: 500 табиб (ш.и. 5 мед. фән. д-ры, 77 мед. фән. канд-ты), 10 провизор,



Республика клиник хастаханәсе. Төп корпус. Казан.

1023 урта мед. хезмәткәре, 517 кече мед. персоналы, 600 дән артык адм.-хужалык хезмәткәре эшли. 4 кеше — РФнең, 38 кеше — ТАССР һәм ТРның атказ. табибе, 5 урта мед. хезмәткәре — ТРның атказ. сәламәтлек саклау хезмәткәре.

Баш табиблар: М.И.Грачёв (1953–54), Ш.В.Бикчурин (1955–61), К.Л.Свечников (1961–68), М.В.Буйлин (1968–86), С.В.Абуладзе (1986–95), Р.Г.Фатихов (1995–2002), М.В.Кормачёв (2002–2010), Р.Ф.Гайфуллин (2010 нан).

*Ф.Ф.Нуриева.*

**РЕСПУБЛИКА КЛИНИК ХАСТАХАНӘСӘ № 2** (РКБ № 2), Т Р С ә л а м ә т л е к с а к л а у м и н и с т р л ы г ы к а р а м а г ы н д а, киң профильле дөвалау-профилактика учреждениесе. 1945 елда Казан шәһәрнен 3 нче клиник хастаханәсе базасында стационар (25 ятак-урын) буларак ачыла. 1982 дә 7 катлы корпус салына (ятак-урын саны 300 гә житә). 1990 да ультратавыш ярдәмендә диагноз кую, магнит-резонанс томографиясе бүлекләре ачыла; 1990 нан поликлиникада беркетелгән контингентка мед. ярдәмә һәм респ-каның башка мед. учреждениеләрендә дөваланучы авыруларга консультатив ярдәм күрсәтүче 2 бүлек эшли; 1994 тә компьютер-рентген томографиясе, ангиография, 1995 тә — эндоскопик хирургия бүлекләре булдырыла.

Хастаханә составында көнгә 20 белгечлек буенча 500 кеше кабул итүче поликлиника, 305 ятак-урынлы стационар, операция блогы булган реанимация бүлеге, спелеокамерасы һәм психозоматика халәтне көйләү бүлмәсе булган энә терапиясе кабинеты бар. Хастаханәдә коронарография, коронар һәм йокы артерияләре ангиопластикасы, стенирлау, интракоронар тромболитизис, баш миендәге кан тамырлары аневризмасы һәм аналык миомагы очракларында аналык артерияләре эмболизациясе эшләнә. 2003 тә компьютер рентген томографы, 2004 тә өч үлчәмле сурәт тудыручы ультратавыш аппараты, 2005 тә хәзерге чор магнит-резонанс томографиясендә гамәлдә булган күпчелек ысулларны куллану мөмкинлегенә ия куәтле магнит-резонанс томографы урнаштырыла. Биредә ш.у. төнге йокыга полисомнографик тикшерү уздырыла.

РКБ № 2 табибләре тарафыннан йөрәк-кан тамырлары авыруларына кичекмәстән диагноз кую һәм дөвалау, көчле миокард инфарктын аз инвазияле технологияләр кулланып дөвалау; баш миенә кан тамырлары житешсезлеге, таркау склероз һ.б. мускул зәгыйфьлегенә китерүче авыруларга кичекмәстән диагноз кую һәм дөвалау; ашказаны-эчәк тракты авыруларына, ш.и. ашказаны һәм эчәклектәге шешләргә кичекмәстән диагноз кую һәм дөвалау; аналыктагы яман булмаган шешләрне дөвалаганда аз инвазияле технологияләр куллану һ.б. темаларга фәнни тикшеренүләр алып барыла. Хастаханә Казан мед. академиясенә 5 кафедрасы өчен база булып тора.

Хастаханәдә ел саен 300 мең пациент дөвалана. 2016 елга биредә 1850 дән артык хезмәткәр исәпләнә (4 мед. фән. д-ры, 15 мед. фән. канд-ты), 893 урта һәм кече мед. персоналы

эшл. 19 кеше — РФнең һәм ТРның атказ. табибе һәм 1 кеше ТРның атказ. икътисадчысы. 2016 дан — Казан ун-ты клиникасы составында.

Баш табибләр: Н.И.Чугунов (1959–86), И.В.Клюшкин (1986–94), Р.Ж.Абашев (1995–2011), А.Р.Абашев (2012 дән).

*Р.Ж.Абашев, Ф.Ф.Нуриева.*

**РЕСПУБЛИКА КЛИНИК ХАСТАХАНӘСӘ № 3**, к. *Казан медицина академиясе клиниклары.*

**РЕСПУБЛИКА КЛИНИК ХАСТАХАНӘСӘ № 4**, к. *Травматология һәм ортопедия үзәге.*

**РЕСПУБЛИКА КҮЗ АВЫРУЛАРЫ ХАСТАХАНӘСӘ**, 1922 елда Казанда Трахоматоз ин-ты буларак ачыла (1933 тән Е.А.Адамюк исем.), 1956 дан ТАССР Сәламәтлек саклау министрлыгының Респ-ка трахоматоз диспансеры, 1964 тән — хәзерге исемдә. 1922 дән ин-т составына оештыру-методик үзәк, эксперт-биол. һәм патологик анатомия лаб-яләре керә. Ин-т Татарстан, Мари, Чуаш, Мордва респ-каларында трахомага каршы көрәш алып бара. 1960 еллар уртасына ТАССРда трахома авыруын бетерүгә ирешелә. 1970 тә хастаханәнең 50 ятак-урынлы хирургия корпусы төзелә, 2007 дә микрохирургия корпусы сафка баса.

Р.к.а.х. респ-када офтальмология хезмәте күрсәтүче төп учреждение булып тора. Ул поликлиника, ашыгыч ярдәм бүлекләрен, 3 микрохирургия бүлеген; ультратавыш ярдәмендә диагноз кую, электр тогы һәм лазер нурлары ярдәмендә дөвалау, энә терапиясе, лазер офтальмохирургиясе, күз протезы, глаукома, комплекслы амбулатор дөвалау кабинетларын берләштерә. Хастаханәдә мед. фән. кандидатлары, югары һәм 1 нче категорияле табиблар, 50 дән артык урта мед. персоналы эшли. Р.к.а.х. житәкчелегендә глаукома б-н авыручыларны ачыклау буенча респ-ка программасы тормышка ашырыла, күз авыруларын кискәтү чаралары күрелә, төүлек әйләнәсе эшләүче ашыгыч офтальмологик ярдәм хезмәте (елга 18 мең чакыру, барлык төр күз авыруларын дөвалаучы 250 ятак-урынлы стационар бар. Ел саен 25 меңләп кешегә консультация бирелә, 10 меңнән артык операция (ш.и. интраокуляр линзалар имплантациясе б-н катаракта экстракциясе), лазер операцияләре ясала.

1933–37 елларда «Вопросы трахомы» журналы нәшер ителә. Баш табибләр: Ю.П.Прищенко (1958–76), Ю.А.Расчëсков (1976–2002), А.Н.Әмиров (2002 дән).

Әд.: Здравсохранению Республики Татарстан 75 лет. К., 1996.

*А.Н.Әмиров, Р.Г.Исхакова.*

**РЕСПУБЛИКА КҮЧМӘ ТЕАТРЫ**, к. *Татар драма һәм комедия театры*, Т и н ч у р и н и с е м е н д а.

**РЕСПУБЛИКА МАХСҮС СУКЫРЛАР КИТАПХАНӘСӘ**. Казанда 1933 елда 15 нче номерлы шәһәр китапханәсе жирлегендә ачыла, 1935 тән — Казан шәһәре махсус сукурлар китапханәсе дип, 1967 дән хәзерге исеме б-н атап йөргелә башлый. Китапханәдә 1953 тән авыл жирлегендә яшәүче сукурларга стацио-

нардан тыш хезмәт күрсәтүче бүлек ачыла (читтән торып һәм өй абонементы). 1961 дән Р.м.с.к. татар телендә «сөйләүче» китаплар (магнитофон тасмасындагы язмалар) чыгара башлый. Бу исә Татарстан районнарында, ш.у. Россиянең башка төбәкләрендә яшәүче күрмәүче укучыларга да аның фондыннан файдаланырга мөмкинлек бирә. Китапханә фондлар һәм каталогларны оештыруның яңа төрләрен эшләп чыгаруда катнаша. Китапханәнең 1936–68 дәге директоры А.Д.Горных мөһим тип китапханәләр өчен стандартка әверелгән аңлатмалы карточкалар уйлап чыгара. 1975 тә сукурлар өчен оештырылган китапханәләрне үзәкләштерү башлана: Бөгелмә, Алабуга, Чистай шәһәрләрендә китапханәләр Р.м.с.к.нең ф-лына әверелә, ә ул үзе күрмәүче укучыларны реабилитацияләү буенча респ-ка оештыру-методик һәм библиографик үзәге булып тора. 1990 елларда белгечләр, студентлар, укучылар һ.б. өчен компьютерлаштырылган үзәк ачыла. Китапханә Татарстан инвалидларына хезмәт күрсәтүгә яраклаштырылган үзәк булып тора. Аның иң мөһим юнәлеше — күрмәүче инвалид балаларны мәгълүмат б-н тәэмин итү.

2014 елга Р.м.с.к. фонды 350941 саклау берәмлеген тәшкил итә, анда ш.и. яссы-басма шрифтта — 45216 (шуньң 750 данәсе — журналлар); рельефлы-нокталы шрифтта — 86526 (журналлар — 200 данә); магнитофон язмасында 140 лап китап һәм 1000 журнал; электрон басмалар 28845, 2 меңнән артык грампластинка, 40 тан артык тифлографика саклана. Тифлология буенча уникаль фондта танылган сукур кешеләреннән тормышы һәм эшчәнлегенә турындагы язмалар, ш.у. 46 мең саклау берәмлеге чамасы татар телендәге әдәбият саклана.

Белешмә фонд эшләп килә. Алфавитлы систематик (яссы-басма шрифты, рельефлы-нокталы шрифты), «сөйләүче китап» грампластинка каталоглары; газета-журнал язмалары, китап исемнәре буенча картотекалар (Брайль һәм яссы-басма шрифты) бар.

Китапханә сукурларга, начар күрүчеләргә, аларның гаиләләренә, сукурларга хезмәт күрсәтүче кешеләргә, башка төр инвалидларга һәм тифлология мәсәләләре б-н шөгьльләнгән абонентларга хезмәт күрсәтә.

Китапханә структурасында абонемент, өй абонементы, уку залы, стационардан тыш бүлек (читтән торып китап алу), китапханәара абонемент, тавыш яздыру, китап фондын туплау һәм эшкәртү, методик оештыру һәм библиография эшчәнлегенә бүлгә, махсус технология һәм нәшрият эшчәнлегенә бүлекләре эшли.

Респ-ка махсус сукурлар китапханәсенә 6 ф-лы бар, алар Казан, Бөгелмә, Алабуга, Чистай, Әлмәт, Чаллы шәһәрләрендә. Китапханә ел саен 4 меңләп укучыга хезмәт күрсәтә.

*Н.И.Сәфәргалиев.*

**РЕСПУБЛИКА МЕДИЦИНА ДИАГНОЗ КҮЮ ҮЗӘГЕ** (РКБ-2), к. *Республика клиник хастаханәсе № 2.*

**РЕСПУБЛИКА МЕДИЦИНА КИТАПХАНӘ-МӘГЪЛҮМАТ ҮЗӘГЕ**, Т Р С ә -

ламәтлек саклау министрлыгы карамагында, к. *Китапханә-мәгълүмат үзәге.*

**РЕСПУБЛИКА МЕДИЦИНА ПРОФИЛАКТИКАСЫ ҮЗӘГЕ**, халыкның сәламәтлеген ныгытуга юнәлдерелгән чаралар системасын тормышка ашыру хезмәте һәм учреждениесе. 1948 елда Респ-ка дөвалау-физкультура үзәге буларак оештырыла, 1951 дә Респ-ка дөвалау-физкультура диспансеры дип үзгәртелә, 1991 дә Санитария белеме бирү йорты б-н берләштереләп, хәзерге исемдә. Әлмәт, Чаллы, Түбән Кама, Яшел Үзән, Лениногорск шәһәрләрендә аерым шәһәр мед. профилактика үзәкләре бар. Респ-ка үзәгендә респ-ка жыелма командаларыннан 10400 ләп спортчы һәм балалар-яшүсмерләр спорт мәктәпләрендә шөгьльләнгәнчеләр исәптән тора. Р.м.п.ү. алдына куелган бурычлар һәм максатлар: халыкта сәламәт яшәү рәвеше формалаштыру, имгәнүләрне, төрле авырулар таралу һәм аларның катлаудану очрактарын, респ-каның проф. спортчылары сәламәтлеген профилактик контрольдә тоту, нормадан тайпылыш очрактарын анализлау, сәламәтлекне кайтару чараларын күрү. Үзәктә ел саен 200 ләп белгеч: дөвалау физкультурасы, спорт медицинасы табибләре, реабилитологлар, массажистлар, дөвалау физкультурасы инструкторлары стажировка узга; төрле семинарлар (ш.и. дөвалау-профилактика учреждениеләре табибләре өчен) үткәрелә, даими курслар эшли; мөстәкыйль шөгьльләнгән өчен дөвалау гимнастикасы методикасы булдырылган. Р.м.п.ү. үзенең эшен Казан мед. академиясе, Казан мед. ун-ты, Казан мед. көллияте б-н берлектә алып бара. Үзәктә эшләүче хезмәткәрләр дөвалау-профилактика учреждениеләре өчен мәгълүмати материаллар әзерлиләр, мед. һәм гигиенага кагылышлы белемнәренә, сәламәт яшәү рәвешен пропагандалыйлар; төрле акцияләр, күргәзмә, конкурслар, конференцияләр уздыралар; методик әдәбият нәшер итәләр, өйрәтмә фильмнар төшерәләр һ.б. 2011 дә Р.м.п.ү. системасын 5 шәһәр һәм 1 респ-ка үзәге, 97 мед. профилактикасы кабинеты тәшкил итә. Үзәктә 100 дән артык хезмәткәр (табибләр, урта мед. персоналы һ.б.) эшли, алар 1 меңнән артык кешегә хезмәт күрсәтә. ТРда мед. профилактикасы өлкәсендә аеруча зур хезмәт куйган табибләр: В.М.Протасов, Т.К.Шулешкина, Н.Г.Низаметдинова, Ф.Х.Фәтхуллин, Э.И.Әүхәдиев, В.Х.Даловский, Т.В.Филиппова, Р.А.Нурмөхәммәтова һ.б.

Үзәкнең житәкчеләре: Т.К.Шулешкина (1948–79), Н.Г.Низаметдинова (1979–93), Р.В.Тажиев (1993–2010), Р.С.Садыйкова (2010 нан).

*Р.В.Тажиев, Р.Р.Камалова.*

**РЕСПУБЛИКА НАРКОЛОГИЯ ДИСПАНСЕРЫ**, к. *Наркомания, Диспансерлар.*

**РЕСПУБЛИКА ОНКОЛОГИЯ КЛИНИК ДИСПАНСЕРЫ**, Т Р С ә л а м ә т л е к с а к л а у м и н и с т р л ы г ы к а р а м а г ы н д а, респ-када онкология хезмәтен координацияләүче баш учреждение, ТР һәм Идел бие федераль округы терр-ясендә яман шеш авыруларын кискәтү, диагноз кую һәм дөвалау

буенча методик ярдәм күрсәтә һәм оештыру эшләренә җитәкчелек итә. 1946 елда оештырыла. Исеме берничә тапкыр үзгәртелә: Респ-ка онкология диспансеры (1946–92), ТР Сәламәтлек саклау министрлыгының Онкология клиник үзәге (1992–2000), 2000 нән хәзерге исемдә.

Р.о.к.д. составына Казан һәм Чаллы шәһәре диспансерлары, Яшел Үзән һәм Түбән Кама үзәк р-н хастаханәләрендәге онкология бүлекләре, Казандагы онкология кабинетлары керә. 1972 гә кадәр 20 ятак-урынлы стационары һәм поликлиникада кабул итү кабинеты булган диспансер Казан шәһәренен 5 нче хастаханәсе базасында эшли. 1972 дән 3 катлы аерым дөвалау корпусында урнаша.

Диспансер структурасын поликлиника, маммология үзәге, 7 бүлек (дөвалау, диагностика, мед.-радиацион физика һәм техника, оештыру-методика, фәнни, информатика, капитал төзелеш), аптека тәшкил итә.

Дөвалау бүлегендә (13 подразделение һәм операция блогы) авыруларга беренчел кабул итү һәм консультация уздырыла, диагноз куела, операция алды тикшерүе һәм махсус дөвалауға эзерлек үткәрелә.

2 торакаль бүлектә шешләрә төрле тупланышта (үпкәдә, трахеяларда, күкрәк куышлыгының алгы өлешендә, плеврада, күкрәк читлегенә йомшак тукымаларында) булган авырулар дөвалана; үпкәгә һәм күкрәк куышлыгына, үңчәк, корсак куышлыгы һәм кече оча сөяге ағзаларына эндохирургик операцияләр ясала; үңчәтә, ашказанының кардиаль бүлегендә, күкрәк куышлыгының арткы өлешендә шеш һәм яман шеш очракларында хирургик дөвалау ысуллары кулланыла. Бүлекләр үңчәк авыруларына, плевритларга, күкрәк бизе рагына диагноз кую һәм дөвалау буенча заманча ысулларга һәм аппаратурага таянып эшли.

Абдоминаль хирургия бүлегендә ашказаны, панкреато-дуоденаль һәм гепатобилиар зоналар, юан һәм туры эчәк, сидек куыгы һәм гениталийлар рагын, йомшак тукымалардагы шешләрне хирургик һәм комбинацияле дөвалау уздырыла (туры эчәк, сидек куыгы, аналык һәм аналык муентыгы рагының урында таралу очрагында, сидек куыгы һәм туры эчәк пластикасы б-н бергә, оча сөяге ағзалары эвисцерациясе ясала).

Маммология бүлегендә күкрәк бизендә шеш булган авыруларга, регионар лимфа төеннәренә үтеп керүенчә оригиналь ысуллары кулланып, хирургик һәм комбинацияле дөвалау уздырыла; үзәк һәм медиаль тупланышлы күкрәк бизе рагы очрагында эндохирургик операцияләр ясала; эндохирургик овариектomia, радикаль резекция һәм мастэктомияләрдән соң күкрәк бизе пластикасы, ш.у. күкрәк бизенә төрле төр эстетик операцияләр ясала.

Онкоурология бүлегендә сидек һәм женес органнарында шеш һәм яман шеш булган авыруларга хирургик һәм комбинацияле дөвалау уздырыла, сидек куыгы һәм мәни би-

зәндәге (простата) шешләргә трансуреталь операцияләр ясала.

Онкогинекология бүлегендә гениталийлардагы шешләргә диагноз куела һәм хирургик дөвалау уздырыла; яман шеш очракларында комбинацияле һәм комплекслы дөвалау алып барыла; аналык һәм күкәйлекләрнең киңәйтелгән экстирпациясе очрагында корсак ярысы дренажы ясала; 40 яшьтән яшьрәк хатын-кызларның аналык муентыгы рагын комбинацияле дөвалаганда күкәйлекләр транспозициясе үткәрелә.

Диагностика һәм хирургия бүлегендә эндокрин системасында патология булган авырулар дөвалана, комбинацияле ысуллар б-н дөвалау бүлегендә авыруларны берьюлы химик ысуллар һәм нурлар ярдәмендә дөвалыйлар.



Республика онкология клиник диспансеры. Төп корпус.

Радиосоматика бүлегендә барлык төр тупланыштагы яман шешләр авырулар дөвалана; амбулатория шартларында нурлар ярдәмендә дөвалау ысуллары кулланыла.

Радиогинекология бүлегендә аналыкка һәм аналык муентыгына, күкәйлекләргә һәм вульвага дистанцион юл б-н һәм корсак куышлыгына үтеп нур терапиясе уздырыла; стационардан чыккан авыруларга махсус паллиатив ярдәм күрсәтелә.

Поликлиникада торакаль һәм абдоминаль хирурглар, маммолог, химиотерапевт, оториноларинголог, гинеколог, эндокринолог, уролог, дерматолог, проктолог, стоматолог, терапевт, эндоскопист, нур диагностикалары, патоморфолог кабул итә. Жайга салынган тикшерү алгоритмнары 1–3 көн эчендә шешнең морфологик табигатен ачыклап диагноз куярга, стационар яки амбулатор режимда дөвалау төре билгеләргә мөмкинлек бирә.

Поликлиниканың диагностика бүлеге үз эченә клиника-диагностика, патоморфология, цитология, иммунология лаб-яләрән; эндоскопия, калкансыман биз шешләренә диагноз кую һәм дөвалау үзәкләрен, патология-анатомия бүлеге (барлык төр тупланыштагы шешләрне гистохимик күзәтү нәтижесендә 4 мең берәмлек тәшкил итүче уникаль архив тупланган) ала.

Нур ярдәмендә диагноз кую бүлеге рентгенология, ультратавыш, радионуклид һәм радиоиммун лаб-яләрне берләштерә; шешләргә иммуногистохимик юл б-н диагноз кую Респ-ка үзәк лаб-ясе эшли.

Фәнни бүлек диспансер хезмәткәрләренең фәнни тикшеренүләрен координацияли,

башка ин-т һәм оешмаларның фәнни хезмәткәрләре б-н уртақ тикшеренүләр оештыруда, респ-ка һәм илкүләм фәнни-гамәли конференцияләр, симпозиумнар (5 Бөтенроссия, 10 Респ-ка фәнни-гамәли конференциясе; кешедәге шешләргә иммуногистохимик юл б-н диагноз кую буенча 5 Бөтенроссия укучулары; 2000 дә — 5 нче Бөтенроссия онкологлар съезды, 2014 тә — БДБ һәм Евразия илләре онкологлары һәм радиологларының 8 нче съезды) уздыруда катнаша.

Р.о.к.д.ның оештыру-методик бүлеге ТРда онкология хезмәтен камилләштерү юнәлендә эшли. Популяция һәм госпиталь канцер-регистрлары булдырылу Татарстанда яман шеш проблемалары буенча тулы мәгълүмат алу мөмкинлеге бирә; «Онколог көннәре» оештырыла, респ-каның шәһәр һәм районнарында күкрәк бизе рагын кисәтү һәм кичекмәстән диагноз кую максатыннан «Күкрәктәге ал тасма» («Розовая ленточка на лацкане») акциясе уздырыла.

1972 дә диспансер составына поликлиника, клиник бүлекләр, 2 хирургия, 1 гинекология, 1 радиология, 1 патогистология бүлекләре, 1 торакаль бүлек, рентген кабинеты, клиника-диагностика лаб-ясе кертелә. Диспансер базасында ТАССР Сәламәтлек саклау министрлыгының эндоскопия үзәге (1973), үзәк цитология лаб-ясе (1986), Респ-ка калкансыман биз һ.б. эндокрин авыруларга диагноз кую һәм дөвалау үзәге (2001) оештырыла. ТРда беренче тапкыр Респ-ка ракка каршы көрәш программасы (1995) кабул ителә, әлеге программа респ-када онкология хезмәте үсешенә зур өлеш кертә. Р.Ш.Хәсәнов, К.Т.Шакиров, Р.Ф.Ситдыйков, Л.Г.Карпенко, И.А.Гыйләжетдинов, Р.З.Трегубова, С.И.Моратова, Е.И.Сигалларның «Татарстан Республикасы онкология хезмәте идарәсен оптималләштерү һәм яман шешләр авыруларга ярдәм күрсәтүне яхшырту, социаль-икътисади зыянны киметү максатыннан кулланышка яңа оештыру технологияләре кертү» хезмәте ТР Дәүләт бүлегенә ия була (2003).

Р.о.к.д. каршында онкология авыруларына ярдәм күрсәтү буенча Респ-ка координация советы (1996) оеша, ТРның ракка каршы көрәш фонды, Этика ком-ты (1997) төзелә. Диспансер халыкара, мультиүзәк клиник тикшеренүләрендә катнаша (1997 дән).

1998 дә пансионат, 1999 да дөвалау корпусы, 500 урынлы конференц-зал, азык-төлек блогы, линияле тизләткеч корпусы, 2005 тә үзәк стерильләштерү бүлеге, инфузион һәм башка төр эремәләр житештерүче линия; 2006 да 12 операция залын эченә алган яңа операция бүлеге, 18 ятак-урынлы анестезиология һәм реанимация бүлеге, 7 катлы ярдәмче корпус, мед. газлары станциясе, 2013 тә радиология корпусы сафка баса. 2007 дә Р.о.к.д. базасында РМАНең Н.Н.Блохин исем. Россия онкология фәнни үзәге Идел бие ф-лы оештырыла. 2008 дә Казан онкология диспансеры б-н берләштерелә.

2014 тә Р.о.к.д. стационарында (906 ятак-урын) елга 23 мең авыру дөвалана; диспансер штатында 1,2 меңләп хезмәткәр исәп-

ләнә, 145 табибнең 14 е — фән докторлары (ш.и. профессорлар Г.И.Володина, Р.Ш.Хәсәнов, Р.М.Тажиев, И.Г.Гатауллин, В.Ю.Муравьев, И.А.Гыйләжетдинов, С.В.Петров, В.П.Потанин, Е.И.Сигал, И.Р.Әһлиуллин, Р.Х.Галиев), 65 е — мед. фән. кандидатлары; 40 тан артык табиб югары категорияга ия, 10 кеше — ТРның атказ. табибе (В.Ю.Муравьев, Г.Н.Хәйретдинова, Ф.З.Миндубаева, Л.Г.Карпенко, Р.Ш.Хәсәнов, Е.И.Сигал, И.Р.Әһлиуллин, В.П.Потанин, Р.М.Тажиев, К.З.Данилов), 2 кеше — РФнең атказ. табибе; 450 шафкать туташы (ш.и. 11 кеше — ТРның атказ. мед. хезмәткәре).

Директорлар: М.С.Рейтман, П.В.Байков, Р.И.Ахалаяев (1946–47); баш табибләр: К.В.Ульянова (1947–58), А.К.Мөхәммәдиярова (1958–85), Р.Ш.Хәсәнов (1985–2015), И.И.Хәйруллин (2015 тән), Ш.у.к. *Онкология*.  
Р.Ш.Хәсәнов, И.А.Гыйләжетдинов.

**РЕСПУБЛИКА ПСИХИАТРИЯ КЛИНИК ХАСТАХАНАСЭ,** В. М. Бехтерев исем., ТР Сәламәтлек саклау министрлыгы карамагында, ТРның психиатрия буенча баш учреждениеһе һәм оештыру-методика үзәге; Россиядә иң өлкән психиатрия учреждениеһе. 1869 елның 1 июлендә Казан округ ақыл эгыйфьләге авырулары йорты (Эчке эшләр министрлыгының Казан округы психиатрия дөваханәсе; 200 йатак-урын, 1917 г. йатак-урыннар 1 меңгә житә) буларак ачыла. Казан, Түбән Новгород, Вятка, Пенза, Самара, Саратов һәм Сембер губерналарында яшәүчеләргә мед. ярдәм күрсәтә. 1917 дән — Казан психиатрия хастаханәсе; 1934 тән — РСФСР Сәламәтлек саклау халык комис-ты; 1946 дан — СССР Сәламәтлек саклау министрлыгы, 1957 дән — ТАССР Сәламәтлек саклау министрлыгы карамагында; 2007 дән хәзерге исемдә. Дөвахана алдына башлангыч һәм кискен формадагы психик авыру очрақларында авыруларны дөвалау, ақылдан язуньы клиник яктан шикле очрақларын өйрәнү, суд-психиатрия экспертизасы уздыру бурычы куела. Беренче директоры — А.У.Фрезе, бер үк вақытта Казан ун-тының дөвахана базасында эшләүче психиатрия каф. мөдире. Кафедрада аны психиатриянең анатомик-физиол. юнәлеше тарафдары В.М.Бехтерев (1885–93) алыштыра. Дөваханада Россияда беренче психофизиол. лаб-я ачыла, анда арка һәм баш миенең үткәру каналларын, нерв системасының физиол. функцияларын өйрәнү буенча тикшеренүләр алып барыла. 1885 тә Эчке эшләр министрлыгы тарафыннан «Казан округ психиатрия дөваханәсендә ақыл эгыйфьләге авырулары госпиталь клиникасын гамәлгә куя кагыйдәләре» («Правила для устройства госпитальной клиники душевных болезней в Казанской окружной психиатрической лечебнице») раслана. Дөваханәнең фөнни консультанты вазифасын психозлар барлыкка килүдә «тышкы агентлар» һәм инфекцияләр ролен өйрәнүче Н.М.Потов (1894–1903 тә Казан ун-тының психиатрия каф. мөдире) башкара; ул психик авырулар клиникасын патологик-анатомик нигезгә куярга омтыла. Дөваханә һәм кафедра озак ел-

лар буена табиб-психиатрлар эзерләү һәм аларның белемен күтәрү үзәге булып тора; кафедра галимнәре йогышлы психоз, эпилепсия, прогрессив паралич проблемаларын өйрәнү буенча тикшеренүләр уздыралар. 1911 дә дөваханә Дрезден шһәрәндә (Германия) узган халықара гигиена күргәзмәсендә катнашып, почётлы диплома лаек була һәм Россиянең иң яхшы психиатрия учреждениеһе дип табыла.

1930–40 елларда хастаханәдә дөвалау-диагностика бүлекләре ачыла, клиник лаб-я торгызыла, табиб-дежурантлар эше оештырыла. Т.И.Юдин психиатрия ярдәмен яңа нигезгә куя: тәрбия-күзәтчелек психиатриясе урынына дөвалау психиатрияһе гамәлгә керә. С.В.Курашов хастаханәнең психиатрия хезмәтен тамырдан үзгәртә: балалар бүлегә, хирургия блогы, рентген кабинеты булдырыла, лаб-яләр эше жайга салына, дөвалау туклануы, хезмәт терапияһе кертелә, авыруларга хастаханәдән тыш ярдәм (поликлиникада тикшерү) күрсәтелә башлай; балалар психопатологияһе һәм инфекцион психоз мәсьәләләре өйрәнелә. Боек Ватан сугышы елларында хастаханә жәрлендә эвакуациялән-гән фөнни-тикшеренү ин-тлары эшли, хезмәткәрләр арасында профессорлар Р.Я.Голант, Н.Е.Сухарева, О.В.Кербинов, Д.Д.Федотов һәм башка галим-психиатрлар була. М.И.Грачёв (1966 дан баш табиб) житәкчелегендә хастаханәдән тыш психиатрия ярдәмә чөлтәре оештырыла, респ-ка районнарында психиатрия кабинетлары булдырыла. 1973 тә хастаханә жәрлендә Казан ГИДУВының 1937–57 дә эшлән-гән психиатрия кафедрасы кабат торгызыла (мөдире Д.Г.Енишев). Кафедрада психик авыруларны инсулин комасы һәм психотроп препаратлар б-н дөвалау мәсьәләләре тикшерелә. Неврозлы авырулар һәм авыру чиге халәтендәгеләренә дөвалау бүлегә, хатын-кызлар өчен гериатрия бүлегә ачыла. 1977 дә наркология хезмәте Респ-ка наркология диспансеры буларак аерылып чыга. 1990 елларда йатак-урыннар саны 2,6 меңгә житә, яңа бүлекләр: физиатрия, хирургия, йогышлы авырулар, физиотерапия, соматик бүлек барлыкка килә; авыруларны тикшерү һәм дөвалауның заманча ысуллары һәм 2005 елдан яңа төр хезмәтләр: беренче психотик эпизод, психиатрия эндокринологияһе, «Сердәш» мед.-психол. хезмәтләре гамәлгә кертелә.

Р.п.к.х. Казан мед. академияһе (психотерапия һәм наркология, клиник фармакология һәм фармакотерапия, психиатрия һәм мөхкәмә-психиатрия экспертизасы кафедралары) һәм Казан мед. ун-тының (наркология курсы б-н психиатрия, пед. курсы б-н мед. психологияһе һәм гомуми психология кафедралары) өчен клиник база булып хезмәт итә. Әлмәт, Бөгелмә, Чаллы, Яшел Үзән, Түбән Кама шһәрләрендә хастаханәнең ф-ллары (психоневрология диспансерлары) бар. Хастаханә 30 дөвалау-психиатрия бүлеген бөрлөштәр; йатак фонды 2,9 мең урын тәшкил итә, көндөзгә стационар 533 кешегә исәплән-гән. Р.п.к.х.ндә 1500 дән артык кеше: 250 дән артык табиб (ш.и. 2 мед. фән. д-ры, 16 мед. фән

канд-ты; 1 — РФнең, 10 ТРның атказ. табибе), 550 — урта, 500 дан артык кече мед. хезмәткәре эшли. 1966 дан «Актуальныи вопросы социальной и судебной психиатрии, психотерапии и клинической психологии» жынтыгы нәшер ителә.

Хастаханәнең төрле еллардагы житәкчеләре: А.У.Фрезе (1869–84), Л.В.Рогозин (1884–88), Я.А.Боткин (1889–92), В.П.Кузнецов (1892–96), В.И.Левчаткин (1897–1914), Т.И.Юдин (1924–1932), М.И.Жуховицкий (1934–36), С.В.Курашов (1936–41), Г.Г.Каранович (1941–42), Т.Н.Суворова (1942–45, 1956–66), Г.Е.Швидлер (1945–48), А.М.Кравцов (1949–55), М.И.Грачёв (1966–81), Н.С.Макарчиков (1981–99), Ф.Ф.Гатин (1999–2010), Ф.Г.Жиһаншин (2010 нан).

Әд.: Республиканская психиатрическая больница // Здравсохранение Республики Татарстан. К., 2000. Т.А.Малыгина.

**«РЕСПУБЛИКА СОВЕТ ОЕШМАЛАРЫ ЭШЧӨНЛІГЕНДӘ ТАТАР ТЕЛЕН ГАМӘЛГӘ КЕРТҮ ТУРЫНДА», Т А С С Р Үзәк Башкарма Комитеты һәм Халык Комиссарлары Советы Декреты.** 1921 елның 25 июнендә кабул ителә, 11 пункттан тора. Барлык дөүләт, совет оешмаларында татар телен гамәлгә кертәргә күрсәтмә бирелә (жәмәгат, кооператив һәм профсоюз оешмалары өчен искәрмә ясала, күрсәтмәне үтәү аларның үз ирекләренә куела). Декрет нигезендә, ТАССР ҮБК каршында, аерым бүлек хокукында, *Татар телен гамәлгә кертү комиссияһе* төзелә, аның карарлары респ-каның барлык совет оешмалары өчен мәжбүри санала. ТАССР Мәгариф халык комис-тына «дөүләти аралашуларга ярашлы терминология һәм телеграф элементәсе өчен татар әлифбасы булдыру» максатыннан комиссия төзү, совет хакимияте органнары һәм элементә учреждениеләре хезмәткәрләренә татар телен өйрәнәргә теләге булганнары өчен курслар оештыру, барлык 2 нче баскыч мәктәпләрендә татар телен укытуны кергү, ш.у. татар мәктәпләрендә, теләге булганнарға, рус телен укыту бурычы йөкләнә. Комис-т ш.у. элек ябылган татар мәктәпләрен (дини юнәлештәгеләренән тыш) кабат ачарга, татар театрларын үстерүгә ярдәм итәргә күрсәтмә ала. Декрет нигезендә татар халкы күпчелекне тәшкил иткән торак пунктларда мөхкәмә эшенә, элементә бүлекләре эшчәнлегенә (телеграммаларның татар телендә тапшырылуы һәм кабул ителүе һ.б.) татарча алып барылуы күздә тотыла. ТАССР ҮБК һәм ХКС чыгарган декретлар һәм карарлар русча һәм татарча нәшер ителергә тиеш була. Декретта рус теленә икенче дөүләт теле исәплән-гән татар теле б-н бер дәрәжәдә кулланылырга тиешлегә әйтелә. Дөүләт оешмаларында эш кәгазьләренә, ш.у. үзара язма элементләренә ТАССРда гамәлдә булган дөүләт телләренә берсендә алып барылуы таләп ителә, зарурлык туганда, тәржемәчеләр бюросы оештыру карала. Декретның гамәлгә кертелүе ТАССРның дөүләт, совет оешмаларында, уку йортларында татар теленә кулланылыш даирәсен киңәйтә. 1920 еллар ахы-

рында Декретны гамәлгә ашыру буенча алып барылган эшләр туктала.

Чыг.: Языковая политика в Республике Татарстан: Док. и материалы: 20–30-е гг. — Татарстан Республикасында тел сәясәте: Док. һәм материаллар: 20–30 нчы еллар. К., 1998.

*И.Р.Вәлиуллин.*

**РЕСПУБЛИКА СПИДКА КАРШЫ ПРОФИЛАКТИКА ҮЗӘГЕ** (СПИД үзәге), ТР Сәламәтлек саклау министрлыгы карамагында, махсус сәламәтлек саклау учреждениесе. 1989 елның 14 августында ТАССР Сәламәтлек саклау министрлыгы карары б-н оеша. ВИЧ-инфекциялә һәм СПИД-ассоциациялә авыруларга югары квалификацияле махсус консультатив-диагностик һәм дөвалау-профилактика ярдәме күрсәтә, ТР Сәламәтлек саклау министрлыгының оештыру-методик үзәге булып тора, респ-ка терр-ясендә ВИЧ-инфекциягә каршы көрәш системасына житекчелек итә (ТР Сәламәтлек саклау министрлыгы б-н берлектә комплекслы рәвештә профилактика чаралары оештыра, Сәламәтлек саклау министрлыгы учреждениеләренен гигиена тәрбиясе бирү буенча алып барган эшчәнлеген координацияли).

СПИД үзәгендә үз эченә ультратавыш ярдәмендә тикшерү кабинетын, серология, вирусология, клиник иммунология, гомуми клиник диагностика, молекуляр-биол. тикшеренүләр, микробиол. лаб-яләрен, эпидемиология, профилактика, ВИЧ-инфекция йөртүчеләрен мед.-социаль реабилитацияләү, мед. ярдәменә сыйфатын тикшерү бүлекләрен, «Ана һәм бала» үзәген эченә алган поликлиника эшли. Поликлиникада ел саен 40 меңләп кеше дөвалана. 2009 елдан СПИД үзәген модернизацияләү буенча актив чаралар күрелә, 2 яңа лаб-я сафка баса. Респ-ка күләмендә 33 лаб-я исәпләнә, аларда ылына тулаем 3 млн. нан артык анализ ясала.

СПИД үзәгендә, Чаллы һәм Әлмәт шәһәрләрендә ф-лларны да кертеп, 300 дән артык белгеч-табиб: инфекционистлар, эпидемиологлар, дерматовенерологлар, психологлар, психотерапевтлар, педиатрлар, иммунологлар, акушер-гинекологлар, социаль эш белгечләре һәм юрисконсульт эшли.

ТРда «AIDSNET» мәгълүмат системасы аша ВИЧ-инфекция мониторингы алып барыла, бу респ-када ВИЧ-инфекциягә бәйлә халәтне он-лайн режимында анализлау һәм оператив рәвештә чара күрү мөмкинлеге бирә. ТР Сәламәтлек саклау министрлыгының 80 учреждениесеннән 80 кулланучыны уртак челтәр берләштерә.

СПИД үзәге авыруларны дөвалауның яңа ысулларын һәм технологияләрен гамәлгә кертә. 2008 елдан «Фиброскан» аппараты ярдәмендә бабыр фиброзы дәрәжәсен инвазив булмаган юл б-н ачыклау буенча уникаль алым кулланыла. 2011 дә туберкулёзны башлангыч чорында ачыклау методикасы эшләнә (РФ буенча уйлап табулар Дәүләт реестрында 2431675 нче патент итеп теркәлә); вируска каршы көрәшнәң нәтиҗәләгән дару резистентлыгы аша ачыклау ысулы гамәлгә кертелә.

Үзәктә ТРның мед. кадрлары өчен ВИЧ-инфекция б-н бәйлә темаларга (диагност кую, авыруны дөвалау һәм кискәтү) укулар оештырыла. Респ-каның сәламәтлек саклау учреждениеләре хезмәткәрләре өчен табилләр һәм Жазалар үтәтү федераль хезмәте учреждениеләре хезмәткәрләре өчен методик көннәр, семинар-кинәшмәләр үткәрелә. Үзәк ел саен ВИЧ-инфекцияне өйрәнүгә багышланган материаллар, ТР Сәламәтлек саклау учреждениеләре белгечләре өчен ТР һәм РФнең норматив документлары тупланган жыйнаклар әзерләп чыгара, полиграфик продукция бастыра. Халыкның махсус төркем тәшкил итүчеләрен хәбәрдарлыгын күтәрү концепциясе кысаларында 12 видеоролик әзерләнә һәм алар респ-каның барлык терр-ясендә күрсәтелә.

2006 елдан СПИД үзәге республика күләм эһәмиятле «Сәламәтлек» милли проектының «ВИЧ-инфекция, В һәм С гепатитларын кискәтү, ВИЧ авыруы очракларын ачыклау һәм авыруларны дөвалау» өлешен тормышка ашыру юнәлешендә эш алып бара. 1987 дән 2014 кә кадәр ТРда 16723 ВИЧ-инфекция очрагы теркәлә (100 мең кешегә — 428,4; РФдә — 515,2), 10508 кеше диспансер күзәтүендә тора. Исәптә торучыларның 36% ына карата вируска каршы актив дөвалау чаралары күрелә, әлегә төркемдәгеләр, дөвалау беркетмәләре нигезендә, югары технологияле тикшерү ысуллары һәм дөвалау чаралары б-н тулысынча тәэмин ителә.

Халыкка хезмәт оешмасы б-н берлектә, СПИД үзәге эш урыннарында ВИЧ/СПИД профилактикасы, ВИЧ-инфекциялә хезмәткәрләргә карата дискриминация очракларын кискәтү, ВИЧ-инфекция проблемасы булган гаиләләрдә ана һәм бала сәламәтлеге б-н бәйлә мәсьәләләренә хәл итү чараларын күрә.

Респ-ка СПИД үзәге баш табибе ТР МК каршындагы ТРда ВИЧ-инфекция таралуын кискәтү б-н шөгьльләтүче оешмалар һәм хезмәтләр эшчәнлеген координацияләүче Оешмара СПИДка каршы көрәш комиссиясенен җаваплы секретаре вазифасын да башкара.

Баш табиб: Н.И.Галиуллин (2009 дан).

*Н.И.Галиуллин.*

**«РЕСПУБЛИКА ТАТАРСТАН»** («Татарстан Республикасы»), көндәлек ижтимагый-сәсиә газета. Татарстанда рус телендә чыгучы әйдәп баручы басма. 1917 елның 13 апреленнән Казанда чыга. Исеме үзгәрәп тора: 1917 нең 22 августында Вақытлы хөкүмәтнең жирле органнары тарафыннан ябылганга кадәр — «Рабочий», 1917 нең 11 ноябрәннән — «Знамя революции» (1918 нең 14 июленнән ана яңартылган «Рабочий» г-тасы кушыла), 1920 нең 1 маеннан — «Знамя труда», 1920 нең 30 июненнән — «Известия Ревкома Татарской ССР, губкома РКП(б) и Казанского горсовета», 1920 нең 29 сентябрәннән — «Известия ТатЦика, обкома РКП(б) и Казанского Совета», 1924 нең 5 маеннан «Красная Татария», 1951 нең 5 августыннан «Советская Татария», 1993 нең 17 августыннан — «Р.Т.». Мөхәррирләре: В.А.Тихомирнов (1917), О.А.Цветкова (1917), К.Я.Грасис, П.Н.Ионов һәм И.Г.Мохов сос-

тавындагы редколлегия (1917–18), В.Веденский (1918), составында Л.С.Агниев, Е.И.Вегер һәм А.И.Израилович булган редколлегия (1918), Л.С.Агниев (1918–19), П.Н.Ионов (1919), В.М.Бахметьев (1919–21), Д.А.Орлов (1922), Ю.А.Феминдин (1922–23), И.М.Бажанов (1923), Г.Цыпин (1925–26), Н.Пищальников (1926–27), Л.М.Рубинштейн (1927–30), П.Кушнер-Кнышев (1930), Л.Вульфсон (1930–32), И.Г.Бойцов (1932–33), Б.Красный (1933–34), И.М.Коган (1934–36), Г.Я.Беус (1936–37), В.Судаков (1937), К.П.Перов (1937–39), А.И.Анушкин (1940–45), А.М.Мальшаков (1945–53), М.А.Колодин (1933–34), Ш.Х.Хамматов (1963–67), А.И.Клименков (1967–74), Е.А.Лисин (1974–78, 1985–2004), Ю.Б.Щельянов (1978–85), А.Н.Латышев (2004 тән).



«Республика Татарстан» газетасының Республика көненә багышланган бәйрәм саны. 2009.

Актив авторлар арасында — Б.Аитов, А.Бамунер, А.Барщевский, П.Бахтин, Ю.Белостокский, Г.Вәлиев, И.Ворошилин, В.Вылегжанин, В.Гудкова, М.Зарипов, Б.Зернит, М.Ильина, В.Куликов, Э.Ларичева, А.Малов, А.Сабилов, Н.Сорокин, Н.Соколов, А.Табейко, М.Спиридонов, Е.Целуйкина, Н.Кожевникова, И.Дёмина, Е.Чеснокова, А.Лебедев, А.Медведев һ.б. Газетада төрле елларда күренекле язучылар: Н.Асеев, Д.Бедный, М.Горький, С.Есенин, С.Заревой, М.Исаковский, С.Кирсанов, В.Маяковский, Л.Ошанин, Л.Сәйфуллина, М.Шолохов, И.Эренбург һ.б.ның, шу. жирле язучылар һәм шагыйрьләр: Г.Әпсәләмов, А.Алдан-Семёнов, Г.Бәширов, М.Бубеннов, Я.Винецкий, Н.Дәүли, М.Жәлил, Ә.Ерикәй, И.Заботин, Г.Кашшаф, В.Корчагин, К.Нәжми, К.Лебедев, Р.Мостафин, З.Нури, С.Оков, Г.Паушкин, П.Радилов, М.Садри, Х.Туфан, С.Хәким, Н.Орешина, Р.Кутуй, Д.Вәлиев, Р.Вәлиев, Н.Алешков, Р.Харис һ.б.ның әсәрләре басылган. Газетада танылган партия, совет һәм профсоюз хезмәткәрләре, галимнәр, публицистлар, мәданият һәм сангәт эшлекләре чыгыш ясы. Кушымталары чыга: 1920 дә «Известия Казанского губкома РКП(б)», «Бюллетень Татарского областного РКП(б)», «Еженедельник Известий Татарского ЦИК, областкома РКП(б) и Казанского Совета», 1922 дә — «Красный боец», «Литературный листок», «Вечерние телеграммы», «Листок Наркомздрава», 1922–23 тә — «Официальный листок» г-талары, «Ёрш», «Еженедельник литературы, искусства и науки», ж-ллары,

«Рефлектор», 1923 тә — «Красная деревня» г-тасы, 1925 тә «Причал» ж-лы, 1926–27 дә — «Голос рабочего» г-тасы, 1927–28 дә — «Еженедельник» ж-лы («Красная Татария» г-тасы).

Газетаның төп тематикасын Россия, Татарстан һәм чит илләрнең ижтимагый-сәси тормышындагы вакыйгалар билгели. Эшчәнлеген беренче айларында, демократик революциянең жиңүе һәм ике хакимиятлелек урнашу шартларында, «Рабочий» г-тасы Россиядә соц. рев-ция жиңүе өчен көрөшү һәм бөтен дәүләт хөкүмәтен Советлар кулына тапшыру идеяләрен пропагандалый. Ул Вақытлы хөкүмәтнең тышкы һәм эчке сәясәтнең төпкыйди бөяли һәм Вақытлы хөкүмәт боерыгы б-н ябыла. Аның 1917 нең 22 августындагы 40 нчы саны конфискацияләнгән. 1917 елгы Окт. рев-циясенен беренче көннәрендә туған «Знамя революции» г-тасы совет хөкүмәтен ныгыту өчен көрәшә. Гражданныр сугышы елларында Ак армия һөжүмәне каршы көчләрне мобилизацияләүдә катнаша. Тыныч төзелеш чорында игътибар үзгәргән халык хужалыгын торгызу, нәп, милләтләр һәм халыкларның икътисади, мәдәни тигезсезлеген бетерү, халыклар дуслыгын ныгыту, илне *индустрияләштерү, культура революциясе, крәстиян хужалыкларын күмәкләштерү*, сугышка кадәрге бишьеллыкларны вақытыннан алда үтәү, совет кешеләрен соц. килчәккә ышаныч рухында тәрбияләү, кулга корал тотып Ватанны саклауга әзерлек мәсьәләләре тора. Бөек Ватан сугышы елларында газетада Татарстан халкының сугыштагы һәм тылдагы батырлыклары киң яктыртыла. Сугыштан соңгы чорда һәр санда респ-ка сәнәгатенә яңа тармакларының үсеше һәм нефть, нефть химиясе, энергетика, машина төзелешендәге проблемалар бәян ителә. Авыл хужалыгын үстерү, мәдәни төзелеш мәсьәләләренә зур игътибар бирелә. Хәзерге вақытта «Р.Т.» респ-ка һәм илнең ижтимагый, икътисади һәм мәдәни тормышындагы мөһим вакыйгаларны яктырты. Газета беренчеләрдән булып ТР Президентны указларын, ТР Дәүләт Советы кабул иткән законнарны, ТР МК карарларын рус телендә бастыра. Атнага бер тапкыр хәзерге һәм үткәндәге тарихи шәхесләр, әдәбият һәм сәнәгать эшлеклеләре, игътибарга лаеклы вакыйгалар турында очерклар, хикәяләр булган күп-битле рәсемле саннары чыга.

Әд.: Фабрика печатного слова. К., 1923; Каримов а. С.К. Газета «Рабочий» в борьбе за массы. К., 1957; «Советской Татарии» — полвека // Коммунист Татарии. 1967. № 4; Многонациональная советская журналистика. М., 1975; Насыров Т.М. Октябрь и печать Татарии. К., 1975; Фасалов а. К.М. С жизнью в ногу (Периодическая печать Татарии в восстановительный период). К., 1979.

Т.М.Насыров.

**РЕСПУБЛИКА ФӨННИ КИТАПХАНӘСӘ**, к. *Татарстан Республикасының милли китапханәсе.*

**РЕСПУБЛИКА ҖАЛАКӘТЛӨР МЕДИЦИНАСЫ ҮЗӘГӘ**, к. *Катастрофалар медицинасы.*

**РЕСПУБЛИКА ЯШУСМЕРЛӨР КИТАПХАНӘСӘ**, Татарстан Республикасы мәдәниятенең дәүләт бюджет учреждениесе,

Казанда. ТАССР Мәдәният министрлыгының 1976 елның 16 декабрь боерыгы нигезендә оеша, 1978 нең 29 июнендә Яшьләр үзәге бинасында ачыла. 1995 тә Р.я.к.нә 1039,8 м<sup>2</sup> майданлы аерым бина бирелә. Структурада 8 бүлек: фондларны оештыру, укучыларга хезмәт күрсәтү, китапханә-библиографик һәм мәгълүмати процессларны автоматлаштыру, белешмә-библиографик, инновацион-методик, массакүләм чаралар оештыру, яшьләр өчен мәгълүмат үзәге, «Айсберг» социаль-әхлакый китапханә үзәге; штатта 78 кеше.

2014 кә Р.я.к. фондында 105 мең данә китап, 110 исемдә вақытлы матбугат басмалары исәпләнә. Китапханәнең уку йортларында, интернатларда, лагерьларда, тәрбия колонияләрендә 22 китапханә пункты бар. Аларның хезмәтләреннән елына 175 меңнән артык кеше (85% ы — 25 яшькә кадәрге яшьләр) файдалана.

**РЕСПУБЛИКАНЫҢ ЗАПАС АРМИЯСЕ**, 1919 елның августында Кызыл Армия частыларын тулыландыру һәм стратегик резерв булдыру максатыннан төзелә. 1919 ның сентябреннән 1920 нең декабренә кадәр штаб Казанда эшли. Командиры — Б.И.Гольдберг. Р.з.а., Казаннан тыш, Алатырь, Ардатов, Саранск, Сарапул, Сенгилей, Сембер, Тимирязев, Шихраны (Канаш) шәһәрләрендә урнаша. Алардагы хәрби отрядлар запас армия карамагына тапшырыла. Р.з.а. хәрби әзерлек узганнан соң мобилизацияләнүчеләр хисабына тулыландырыла. Командирлар составы Казандагы һәм Идел буеның башка шәһәрләрендәге кыска сроклы курсларда әзерләнә. Кече командирлар составы өйрәнү полкында укытыла. Командирлар курсың тамамлаучыларга «кызыл командир» дәрәжәсе бирелә. Р.з.а. фронтка 2 укчы һәм 2 атлы дивизия, 26 укчы һәм 4 атлы бригада, 4 укчы һәм 16 атлы полк, 30 эскадрон, 20 артиллерия дивизионы, 17 батарея, 1 авиаотряд, 1 понтон полкы, 200 дән артык марш батальоны, 12 пулемёт командасы һ.б. әзерлән озата. Башкомандующий С.С.Каменев исәпләвенчә, иң сугышчан фронтлар 40% ка Р.з.а. тарафыннан тәмин ителәләр, гомумән алганда, барлык фронтларның 34% составы запас армия хисабына тулыландырыла. Сугышчан резерв әзерләүдән тыш, Р.з.а.нә Мәскәү–Казан–Екатеринбург линиясендәге тимер юл транспортына хезмәт күрсәтү бурычы: паровозлар һәм вагоннар ремонтлау, жимерелгән станциялар, күперләр, юлларны торгызу һ.б. йөкләтелә. Р.з.а. частылары шу. 1920 елда *«Сәнәкчеләр фетнәсен»* бастыруда катнашалар. Армия политбүлеге тарафыннан «Красный боец» (1919–20) г-тасы нәшер ителә. 1920 нең декабрендә Р.з.а. идарәсе Идел буе Хәрби округы штабы б-н берләштерелә.

Әд.: Каменев С.С. Записки о гражданской войне и военном строительстве. М., 1963; Едокимов В.Е. Создание Запасной армии Республики в Среднем Поволжье // Вопросы истории и историографии чувашского народа. Чебоксары, 1973; Дмитриев П.Н. Создание стратегических резервов Красной Армии в годы гражданской войны // Воен.-ист. журн. 1974. № 6; Гражданская война и военная интервенция в СССР: Энцикл. М., 1987.

И.Г.Гыйзәтуллин.

**РЕСТАВРАЦИЯ** (архит-ра), бозылган, ватылган яки жимерелгән архит-ра истәлекләрен һәръякы фәнни тикшеренүләр нәтижеләренә нигезләнгән, элеккечә яки якынча рәвештә ныгыту һәм торгызу буенча эшләр комплексы. Европада архит-ра истәлекләрен реставрацияләү теориясе һәм практикасы 15 йөздән, антик биналарны саклауга ихтыяж тугач үсеш ала; 18 йөздән шу. урта гасырлар истәлекләре дә тарихи хәзинә сыйфатында карала башлай; 19 йөзнен 1 нче яртысында Р. истәлекләренң төп үрнәкләрен саклау һәм ачыклауның аеруча максатчан булуы б-н аерылып тора; бу вақытта Р. практикасында беренче тапкыр реставрацияләү үсүләрен төп нөсхәләрдән аеру өчен башка төрле материаллар һәм формаларның гадиләштерелгән үрнәкләре кулланыла. 19 йөздә охшашлык буенча реставрацияләү ысулы барлыкка килә. Көнбатыш Европада Р. теориясенә һәм практикасы үсешенә иң көчле йогынты ясаучы дин Э.Э.Виолле-ле-Дюк исәпләнә: аның тарафыннан эшләнгән истәлекләренә конструкцияләренә төзек хәлдә тотылуы һәм сонрак куелган архитектур өстәмәләренә истәлек тарихи шаһиты буларак саклануы хисабына ныгыту принциплары архитектур Р. өлкәсендә яңалык булып тора. 19 йөз уртасында Көнбатыш Европада истәлекнең төзелү чорына ят булган үзгәрешләргә бетерү хисабына стилистик бердәмлекне тулысынча торгызуны максат иткән стилистик (романтик) Р. алымы киң тарала. Ул чакта архит-ра Р.се, һөнәр буларак, архит-ра гыйлеме һәм гамәле өлкәсеннән аерылып каралмый. 19 йөз ахырында архит-ра истәлегә урынында тарихи чынлыгын һәм кыйммәтен югалткан, тышкы яктан аңа охшаш модель хасил иткән стилистик Р.нең ялгышлык булуы ачыклана.

Россиянең Европа мәдәниятенә тартыла башлавы б-н, 18 йөз башында үткәннәргә карата кызыксыну көчәя. Пётр I архит-ра истәлекләрен саклау турында берничә фәрман чыгара. Борынгы архит-ра төзелешләренә кыйммәтен аңлау 18 йөз дөвәмиендә Р. эшчәнлегенә үсешенә китерә, эмма башлангыч чорда ул алдан тикшеренүләр уздырылмаган стилистик Р. нормаларына тартыла. 19 йөз ахырында Россиядә Р. алымнары үсеше Мәскәү археол. жәмгыятенә хезмәтләрендә архит-ра истәлекләрен реставрацияләү турындагы хисаплар б-н бергә бара. Н.В.Солтанов, А.М.Павлинов, В.В.Суслов һ.б. рус архит-расының шул чордагы күренекле тикшеренүчеләреннән санала. 20 йөз башында Россиядә вакиллар Ф.Ф.Горностаев, Д.В.Милеев, И.П.Машков, И.В.Рыльский, Д.П.Сухов булган Европа дәрәжәсендә Р. мәктәбе барлыкка килә. Шушы мәктәп базасында совет чоры Р.се башлана. Аның катгыи фәнни принципларда формалашуында И.Э.Грабарь житәкчелегендәге Үзәк дәүләт Р. останаһәре (1920 еллар уртасы) оешмасы мөһим роль уйный. Сугыштан соңгы елларда Бөек Ватан сугышы вақытында фашистар тарафыннан жимерелгән күп истәлекләренә яңадан торгызу зарурлыгы кискен тора. Архит-ра истәлекләрен файдалануга



С.Н. Реформатский.



М.Г. Рецапова.

ярашлы итеп койлөү аларны саклауның бечерчел шартына әверелә.

Дәвамлы үсеш чорында заманча Р.нең теоретик алшартлары барлыкка килә. Реставрацияләү максатының авторның ижади күзаллауларын гамәлгә ашыру түгел, ә бәлки архит-ра истәлегенә зыян күргән өлешләр, еллар узду б-н барлыкка килгән үзгәрешләрне һәм фазан-архитектура мохитта урнашкан бәйләнешләрне торгызу икәнлегә асызыклана. Р. алдына куелган гомуми таләпнең асылы объектның үзгәрешләрен мөмкин кадәр саклап калудан гыйбарәт була. Соңрак барлыкка килгән үзгәрешләр чорның мәдәни үзгәрешләргә тарихи һәм сәнгати кыйммәтләр чагылдырып дип кенә түгел, истәлекнең состав өлешләре сыйфатында мөһим дип танылалар.

Р. хәзерге заман төзелешләреннән күпкә аерылып торган махсус ысуллар б-н үткәрелә. Архит-ра истәлекләренә караган эшләр 3 төргә бүленә: Р., консервация һәм ремонт эшләре. Консервация — уникаль истәлекләргә гамәлдәге хәлгә саклауны әчәнә алган төп эш төре (нигезен һәм фундаментын саклау, терәгеч кормаларын беркетү, иске материалларны ныгыту һ.б.). Якын арада истәлеккә жиңерелү куркынычы янаганда, консервация вакытында терәк кую, түбә ябу эшләре карала. Ремонт эшләре вакытында корылманың тышкы күренешне үзгәрешсез кала. Р., истәлекнең сәнгати сыйфатларын тулырак итеп ачу һәм гамәлдәге күренешне үзгәртү максатында, ремонт һәм реставрация эшләре башкаруны үзгәрә ала. Р. эшләре ике өлештән тора: истәлекнең асылын соңгы елларда барлыкка килгән үзгәрешләрдән, күренешен боза торган элементлардан арындыру (фрагментлы Р.) һәм аның югалган элементларын тергезү (тулы Р.). Соңгысы, башлыча тиешле документлар сакланган очракта, күптән түгел жиңерелгән истәлекләргә торгызылганда файдаланыла. Аның өчен архит-ра истәлегә төзелеш вакытына яраклы традицион материаллар, төзелеш алымнары һәм техникасы кулланыла. Р. борынгы төзелеш технологиясен һәм аны яңадан кора белүне күз алдында тоталар.

Татарстан жирендә беренче Р. эшләре Пётр I фәрманы буенча, 18 йөзнең 1 нче яртысында үткәрелә: Болгардагы Зур һәм Кече манара, Алабугадагы «Шайтан каласы», Казандагы Сөембикә һәм Спас манаралары, Петропавел соборы (19–20 йөз башы) һ.б. реставрацияләнә. Татарстандагы фәнни-рес-

таврация үзгәре 1950 еллар ахырыннан Татарстан махсус фәнни-реставрация житештерү оштанәсе булып әверелә (1991 дән — Махсус фәнни-реставрация идарәсе). Казан Кремле, Зоя шәһәрнең Успение һәм Иоанн-Предтеча монастырьлары, Болгар тарихи-архит-ра музей-саклаулыгы корылмалары һ.б. реставрацияләнә. С.С.Айдаров, Р.В.Билалов, С.Ә.Мамлиева һ.б. әйдәп баручы архитектор-реставраторлардан саналалар.

Әд.: Реставрация памятников архитектуры. М., 2000. Х.Г.Надырова.

**РЕФЕРЕНДУМ**, гражданның закон проектлары, гамәлдәге законнар һәм дәүләт дәрәжәсендәге башка мәсьәләләр буенча бөтенхалык тавыш бирүе. Ирекле сайлаулар б-н беррәттән, халык хакимиятенә иң югары турыдан-туры чагылдышы. Респ-ка Р.ын үткәру *Татарстан Республикасы Конституциясе* һәм ТРның «Референдум турында» 1991 елның 29 ноябрь һәм 2001 елның 25 октябрь законнары б-н тәртипкә салына. Респ-ка Р.ын уздыру тәкъдире ТР Президенты, ТР Дәүләт Советы депутатларының өчтән бер өлешенән яисә Р.да катнашу хокукына ия гражданның 2% тан да (2001 гә кадәр — 100 меңнән да ким түгел) ким булмаган өлеше тарафыннан белдерелә ала. Респ-ка Р.ын әзерләү һәм уздыруны ТР Үзәк сайлау комиссиясе, терр. һәм участок Р. комиссияләре респ-ка бюджетне хисабына гамәлгә ашыра. Респ-ка Р.ын ТР Дәүләт Советы (1995 кә кадәр — ЮС) билгели. Гомуми, тигез һәм туры ихтияр нигезендә яшерен тавыш бирү юлы б-н уздырыла. Р.да катнашучыларга карата да сайлаучыларга куелган таләпләр (18 яшь тулган булу, эшкә яраклылык һ.б.) куела. Исемлектәге сайлаучыларның 50% тан артыгы тавыш бирсә, респ-ка Р.ы карары кабул ителгән дип исәпләнә һәм Үзәк Р. комиссиясе тарафыннан рәсми рәвештә басылып чыккан көненнән көченә керә: ул гомуммәҗбүри булып санала һәм остәмә раслауга мохтаж түгел, ТРның бөтен терр-ясендә гамәлдә булу һәм Р.да башка карар кабул итү юлы б-н бетерелә, үзгәртелә яисә мәҗкәмә тәртибендә дәрәҗә булмаган дип таныла ала.

ТРда беренче мәртәбә Р. 1991 елның 17 мартында СССРны саклап калу турындагы мәсьәлә буенча уздырыла. 1992 елның 21 мартында ТР дәүләт статусы хакында респ-ка Р.ы үткәрелә. Тавыш бирүдә Р.да катнашу хокукына ия гражданның 82% ы катнаша, аларның 61,4% ы Татарстанның социаль-икътисади һәм сәяси статусын күтәрү өчен тавыш бирә. Респ-ка Р.ы нәтиҗеләренә сылтамалар РФ һәм ТР арасында «Россия Федерациясе дәүләт хакимияте органнары б-н Татарстан Респ-касы дәүләт хакимияте органнары арасында эшләр бүлешү һәм узара вәкаләтләр алмашу турында шартнамә» (1994) һәм «Россия Федерациясе дәүләт хакимияте органнары белән Татарстан Республикасы дәүләт хакимияте органнары арасында эшләр һәм вәкаләтләр бүлешү турында» (2007) федератив килешүләрендә урын ала.

Е.Б.Долгов.

**РЕФЛЕКСОТЕРАПИЯ**, к. *Акуштурра*.

«РЕФЛЕКТОР», журнал. к. «Республика Татарстан».

**РЕФОРМАТСКИЙ** Александр Николаевич (25.11.1864, Кострома губ. Борисоглебское а. — 27.12.1937, Мәскәү), химик-органик, проф. (1893), РСФСРның атказ. фән эшлеклесе (1935). Казан ун-тын тәмамлаганнан соң (1888), Мәскәү (1889 дан), Гейдельберг (1894, Германия) ун-тларында эшли; Мәскәү югары хатын-кызлар курслары профессоры (1898–1918), бер үк вакытта А.Л.Шаянский исем. Мәскәү халык ун-ты профессоры (1901–19) һәм Мәскәү практик академиясе директоры (1901–16). 1918 дән 2 нче Мәскәү ун-тында (1930 дан — Мәскәү нәзек химик технол. ин-ты). Хезмәтләре органик химиягә карый. Р. болгар роза маеның составын билгели (В.В.Марковников б-н бергә), ароматик альдегидларны өйрәнә, α-бромпропион к-тасының этил эфирына иодлы аллилийның һәм цинкның тәэсирен тикшерә. Майлар рәтендәге бер атомлы чиксез спиртларны синтезлый. «Научно-технический вестник», «Сообщения научно-технического отделения при ВСНХ» ж-ллари мөхәррире (1919 дан).

Хезм.: Исследование болгарского розового масла. СПб., 1892 (автордаш); Органическая химия: Краткий начальный курс. М.—Л., 1930; Неорганическая химия: Учеб. М.—Л., 1933.

Әд.: Волков В.А., Вонский Е.В., Кузнецова Г.И. Химики: Биограф. спр. Киев, 1984; Казанский университет (1804–2004): Биобиблиогр. словарь. К., 2002. Т. 1.

**РЕФОРМАТСКИЙ** Сергей Николаевич (20.3.1860, Кострома губ. Борисоглебское а. — 27.12.1934, Мәскәү), химик-органик, химия фән. д-ры (1891), СССР ФАнен мөхбир әгъзасы (1928). Химик-органикларның Киев мәктәбенә нигез салучы. Казан ун-тын тәмамлаганнан соң (1882), шунда ук эшли, 1889–90 елларда — Гейдельберг һәм Лейпциг ун-тларында (Германия). 1891 дән Киев ун-ты профессоры, бер үк вакытта, 1906–19 да, Киев югары хатын-кызлар курслары профессоры. Хезмәтләре металлорганик синтезга карый. Р. өченчел спиртларның изотөзелеш углеводородларына кадәр кайтарылуын тикшерә. 1887 дә альдегидларга яки кетоннарга цинк һәм α-галогенкарбон к-таларының катлаулы эфирлары б-н тәэсир итеп, β-оксикарбон к-талары эфирларын синтезлый (Реформатский реакциясе). Реакциягә цикле һәм чиксез, төрле функциональ төркемнәр (галлоид, алкокиси-, нитротөркем һ.б.), стероидлар һәм башка классларның кушылмалары катнашкан алифатик, алициклик, ароматик, майлы-ароматик, гетероциклик кетоннар һәм альдегидлар керә. Альдегидларның реакциягә сәләте кетоннарны караганда көчлерәк. Галогенкарбон к-талары эфирлары урынына аларның винилоглары яки актив галогены булган кушылмалар файдаланылырга мөмкин. Реакция β-оксик-талар һәм α, β-чиксез к-талар эфирларын синтезлау өчен, шулай ук углерод чылбырын озайту һәм тармакландыру ысулы буларак кулланыла. Әлеге реакция ярдәмдә Р. оксик-талар һәм аларның кушылмалары классының төрле үрнәкләрен (β-лактоннар, β-кетокислоталар һ.б.), шу.у. катлаулы органик кушыл-



малар (мәс., витаминнар, гормоннар) синтезлый. Күп атомлы спиртлар, үсемлекләрдән табигый каучук алуы турында хезмәтләр сериясен бастырып чыгара. Д.И.Менделеев исем. Бөтенсоюз химия жәмгыятең Киев бүлеген оештыра (1933). Киев ун-ты каршындагы Физика-химия жәмгыяте рәисе (1910–16, 1920–33).

Хезм.: Начальный курс органической химии. Киев, 1930.

Әд.: Волков В.А., Вонский Е.В., Кузнецова Г.И. Выдающиеся химики мира: Биограф. справ. М., 1991.

**РЕЧАПОВА** Мансура Габдрахман кызы (21.8.1923, Омск өлкәсенң Седельников р-ны Юрто-Уйск а. – 29.5.2014, шунда ук), тракторчы-машинист, Соц. Хезмәт Герое (1971). Тракторчылар курсың тәмамлы (1939). 1940–58 елларда Седельников МТСнда эшли, 1958–75 елларда Седельников р-нынң Артём Избышев исем. к-зында эшли. Герой исеме а.х. житештерүен үстерүдә ирешкән уңышлары, игенчелек һәм терлекчелек продукциясен дәүләткә сатуда бишьеллык планың үтәгәнә өчен бирелә (1966–70). Ленин ордены, медальләр б-н бүләкләнә.

Әд.: Омичи — Герои Социалистического Труда. Омск, 1990. Вып. 2; Морозова Н.Ф., Шевченко Р.С. В заиртышских даях. Омск, 1999.

**РЕЧНОЙ** авылы, Алексеев р-нында, шәһәр тибындагы Алексеев посёлогыннан 12 км төньяк-көнчыгыштарак, Куйбышев сусаклагычы ярында урнашкан. 2010 елда 321 кеше (руслар) яши. Халкынң төп шөгыле — кырчылык, мөгезлә эре терлек асрау. Тулы булмаган урта мәктәп, клуб, китапханә. 1688 дән мәгълүм; рев-циягә кадәрге чыганакарларда Богоявленский исеме б-н дә билгеле; 1967 гә кадәр Остолопово исемн йөртә. Башта халкы Казан Кизик монастырына карый, 1764 тә — экономик, соңрак дәүләт крәстияннәре катлавына керә; игенчелек, терлекчелек, йон эрләү, тимерчелек б-н шөгыльләнә. 20 йөз башында Богоявление чиркәве (1783 тән эшләнәгән агач чиркәү урынында 1880 дә төзелә; архит-ра истәлегә), чиркәү-приход һәм земство (1875 тә ачыла) мәктәпләре, 1 казна шәраб һәм 4 вак-төякләр кибете эшли. Бу чорда авыл жәмәгатенең имана жире 4708 дис. тәшкил итә. 1920 гә кадәр Казан губернасының Лаеш өязе Алексеев волостенда, 1920 дән — ТАССРның Лаеш, 1921 дән — Чистай кантонунда. 1930 ның 10 августыннан — Алексеев, 1963 нең 1 февраленнан — Чистай, 1964 нең 4 мартыннан — Алексеев р-нында. Халкы саны: 1782 дә — 395 ир-ат; 1859 да — 2331, 1897 дә — 1877, 1908 дә — 2357, 1920 дә — 2465, 1926 да — 2108, 1938 дә — 1186, 1949 да — 897, 1958 дә — 689, 1970 тә — 505, 1979 да — 441, 1989 да — 400, 2002 дә — 382 кеше.

«РЕЧЬ БЛАГОДАРСТВЕННАЯ» («Рәхмәт сүзе»), 18 йөз китап ядкәре. Казанда *Крәстияннәр кузальшы (1773–75)* б-н бәйлә рөвештә оешкан тикшерү комиссиясе составында булган Г.Р.Державин тарафыннан ижат ителә. Казан дворянлары үзләренең шәхси ачкаларына һәм крепостной крәстияннәр хи-

сабына (200 жаннан 1 әр кеше) Е.И.Пугачёв отрядлары б-н көрәшү өчен атлы корпус оештыралар. Әлегә патриотик гамәленә белеп алгач, Екатерина II 1774 елның 22 февралендә Манифест чыгара, анда Казан дворянларына рәхмәт белдерелә, шу. Казан губернасындагы сарай волостьларыннан, «шул губернаның аллавыты буларак» рекрутлар жыюу турында күрсәтмә бирә. Аның үрнәгенә Казан сәүдәгәрләре һәм мецаннары, башка шәһәр дворянлары иярә. Манифест тантананы рөвештә укыла. Әлегә очрак өчен Державин тарафыннан язылган «Р.б.»ны губерна дворянлары башлыгы укый. «Р.б.» зур тәэсир калдыра һәм 1774 нең 25 февралендә «Прибавление Санкт-Петербургских ведомостей»да аерым бит итеп бастырыла. Бер үк вакытта «St. Petersburgische Zeitung» г-тасында немец телендә нәшер ителә (немец телендә үз Державин үзе язган дип исәпләнелә). Брошюра сыйфатында аерым биттә исеме б-н бирелгән басма нөсхә Казанның үз басмасы кебек кабул ителә (Сопиков В.С. «Россия библиографиясе тәжрибәсе...» — Сопиков В.С. «Опыт российской библиографии...», 1–4 бүлек, СПб., 1816). Китап белгече Н.П.Лихачёв брошюраны, Казанда басылуына шикләнә, «Казан матбугатының уйдирма башлангычы» дип атый. Тик бу фаразы яклаучы аргументлар да бар: 1767 дә Екатерина II нең Казанга килүе хөрмәтенә торгызылган триумфаль капкалар сурәтләнә «китапчыклар» таратыла. Державинның әсәре император тарафыннан лаеклы бәяләнә. Ул «Р.б.»ны «...күркәм уйлар б-н тулган», дип билгеләп үтә.

Әд.: Пинегин М.Н. Казань в её прошлом и настоящем. К., 1890; Лихачёв Н.П. Минимый первенец Казанской печати: Библиогр. заметки. К., 1897.

И.А.Новицкая.

**РЕЧЬ ПОСПОЛИТА МӨСЕЛМАННАРЫ БЕРЛЕГЕ**, 1925–39 елларда Варшавада эшчәнлек алып бара. *Бөтенпольша мөселманнары гминасы вәкилләре съездында, Мөселманнар берлеге* б-н *Мөселманнарның дини берлеге* берлешү нәтижесендә барлыкка килә. Польша-Литва татарлары мөфтияте бүлеге вазифасын үти, ил эчендә һәм чит илләрдә аның исеминн чыгыш ясыи, Польшада мөселман диаспорасының дини тормышына житәкчелек итә. *Речь Посполита татарларының мэдәни-агарту берлеге* б-н вәкаләтләр бүлешү мәсьәләсендә каршылыкта булуы сәбәплә, Р.П.м.б.нең эшчәнлеген легальләштерү 1936 га — Сенат берлек эшчәнлеген хуплаган закон кабул иткәнчегә кадәр кичектереп килә. Р.П.м.б.нең хөкүмәт тарафыннан танылуы барлык Польша мөселманнары өчен дини инануларына яңа хокукый нигез биргән вакыйга буларак кабул ителә.

Я.Я.Гришин.

**РЕЧЬ ПОСПОЛИТА ТАТАРЛАРЫНЫҢ МЭДӘНИ-АГАРТУ БЕРЛЕГЕ**, Польша-Литва татарларының 1926–39 елларда эшчәнлек алып барган жәмәгатә оешмасы. *Бөтенпольша мөселманнары гминасы вәкилләре съездында* (1925 елның 3 дек.) төзелә. 1928 ел ахырында Берлекнең 1 нче съезды уздырыла, анда О.Крычинский житәкчелеген-

дә Үзәк совет сайлана, татар музеең ачу һәм «*Рочник Татарски*» мәжмуасын чыгару карары кабул ителә. Польшаның Польша-Литва татарлары туланып яшәгән төбәкләрендә оешманың 20 бүлекчәсе барлыкка килә. Берлек аларның ижтимагый-мәдәни тормышына житәкчелек итә, китапханәләр ача, үзешчән сәнгать коллективлары тулпый. «*Жиче Татарске*» ж-лын нәшер итә. Берлек әгъзалары Польша-Литва татарларына кагылышлы тарихи чыганакарлар һәм ядкәрләреңе барлау һәм туллау, тарихи истәлекләреңе саклау буенча зур эш алып баралар. 1929 да Вильнода (1939 дан — Вильнюс) Берлек тарафыннан халкы музее ачыла, аның әкспозицияләре татар нәселләре вәкилләренең бүлүкләреннән тора, архивында 16–17 йөзлүргә караган 50 дән артык документаль ядкәр саклана. Берлек эшчәнлегә Польша-Литва татарларың этник төркем кысаларында берләштерүгә хезмәт итә.

Я.Я.Гришин.

**РЕШЁТНИК** Ольга Алексеевна (7.3.1951, Сахалин өлкәсенң Оха ш.), микробиолог, техник фән. д-ры (1992), проф. (1994), ТРның атказ. фән эшлеклесе (2001). Казан ун-тын тәмамлаганнан соң (1973), шунда ук эшли. 1980 елдан Казан технол. ун-тында, азык-төлек житештерү технологиясе каф. мөдире (1997 дән). Хезмәтләре микроорганизмнар үсешендә биостимуляторлар йогынтысын өйрәнүгә һәм биол. актив матдәләр биосинтезына карый. Р. тарафыннан микроб күзәнәкләренә синтетик антиоксидантлар һәм нуклеодеполимераза ферментлар хәрәкәтенә мөмкин булган механизмнары өйрәнелә; специфик булмаган хәрәкәт биостимуляторларын кулланыу нигезендә бер күзәнәкле организмнар аксымы, шу. аминокислоталар алу технологияләре камилләштерелә. Уйлан табуга 15 патенты һәм авторлык таныклыгы бар. М.Жәлил исем. Татарстан комсомолы бүлүгә лауреаты (1978).

Хезм.: Влияние антиоксиданта на рост и состав липидов дрожжей *Saccharomyces cerevisiae* в различные фазы развития культуры // Изв. РАН. Сер. биол. 1997. № 2 (автордаш); Оценка эффективности хлебопекарного улучшителя окислительно-го действия // Хлебопродукты. 1999. № 8; Эффективность использования янтарной кислоты в производстве ликёроводочных изделий из плодово-ягодного сырья // Изв. вузов. Пищевая технология. 2001. № 2/3 (автордаш).

**РЕШЕТОВ** Юрий Сергеевич (12.1.1942, Мари АССРның Сернур р-ны Сернур пос.), хокук белгече, юридик фән. д-ры (1992), проф. (1992). Казан ун-тын тәмамлы (1968); шунда ук (1972 елдан) дәүләт һәм хокук теориясе һәм тарихы кафедрасында эшли, 1987–2015 тә каф. мөдире. Хезмәтләре хокукый койләү һәм хокукны гамәлгә ашыруның теоретик һәм тарихи проблемаларына карый. 1990–95 тә ТР ЮС депутаты.

Хезм.: Механизм правоприменения в условиях развитого социализма. К., 1980; Реализация норм советского права: Системный анализ. К., 1989.

Әд.: Казанский университет (1804–2004): Библиогр. словарь. К., 2004. Т. 3.

**РЖАВЕЦ** авылы, Спас р-нында, Болгар шәһәреннән 8 км көнчыгыштарак, Куйбышев сусаклагычы ярында урнашкан. 2010 елда

112 кеше (руслар) яши. Халкының төп шөгиле — терлекчелек. Башлангыч мәктәп, клуб, Троица гыйбадәтханәсе. 1930 елларда нигез салына. 1950 еллар уртасында Куйбышев су-саклагычы астында калган Яңа Мордва авылы халкының бер өлеше Р.ка күченә. Оештырылган көннән Куйбышев р-нында. 1991 нен 4 октябрнән Спас р-нында. Халык саны: 1938 дә — 65, 1949 да — 92, 1958 дә — 362, 1970 тә — 319, 1979 да — 217, 1989 да — 168, 2002 дә — 132 кеше.

**РЖЕВСКАЯ** Галина Фёдоровна (1.3.1930, Узбәкстан ССР, Коканд ш. — 3.1.2000, Казан), фармаколог, мед. фән. д-ры, проф (1974). Казан мед. ин-тын тәмамлаганнан соң (1953), Әлмәт шәһәр хастаханәсендә табиб-терапевт булып эшли. 1955 елдан Казан мед. ин-тының фармакол. кафедрасында. Хезмәтләре фосфорорганик кушылмалар фармакологиясенә карый. Уйлап табуга 3 авторлык таныклыгы һәм 2 патенты бар. Нерв-психика авыруларын дөвалау өчен препаратлар уйлап табу һәм сынаучы авторларның берсе; фосфабензид транквилизаторның сәнәгать житештерүенә кертүдә катнаша (препарат СССР ВДНХ-сының көмеш һәм бронза медальләренә лаек була).

Х е з м.: Сравнительная фармакологическая характеристика некоторых этилидеглицериновых эфиров диэтилфосфорной кислоты // Фармакология и токсикология. 1959. № 4; Противовирусное действие хлорофенала // Казан. мед. журн. 1969. № 4 (автордаш); Фармакологическая характеристика транквилизирующего действия гидифена // Фармакология и токсикология. М., 1980. Т. 64, № 4 (автордаш).

**РИВАЙТЬ** (гарәп. رواية), фольклор жанры; тарихи шәхесләр, вакыйгалар, төбәкләр турында нәселдән нәселгә күчеп, төлдән сөйләнә торган хикәя. Р. үзләре шаһит булган вакыйгаларда катнашкан кешеләр сөйләве жир-легендә барлыкка килеп (легендадан аермалы буларак), сәнәгатькә эшкәртелә. Татар Р.ләрен күпчелеге халык тарихы б-н бәйлә. Тарихи Р.ләрен тематик төркемнәре халык тарихының төп этапларына тәңгәл килә. Борынгы Р.ләр Идел бие Болгар дүләте чоры турында хикәяли (мәс., «Болгар каласының корылуы», «Белемле кеше»). Аның башкаласының барлыкка килүен кайбер Р.ләр Искәндәр Зөлкәрнай (Александр Македонский), ә жимерелүен Аксак Тимур исеме б-н бәйлә («Болгарның харап булуы», «Кырык кыз» һ.б.). Р.ләрен күпчелеге Казан ханлыгы чорына багышлана. Аларда ш.у. Аксак Тимур исеме очрый («Утсыз кайный торган казан»; «Туйбикә казаны» һ.б.). Р.ләрен күпчелеге Казан ханлыкка Сөембикә («Сөембикә»; «Патша хәйләсе» һ.б.), Казанны басып алган Явыз Иван («Явызлыгы башына житкән»; «Явыз Иван ничек Казанга сугыш ачкан» һ.б.) турында хикәяли. Р.ләрдә Рус дүләтенә Себер ханлыгы кушылу тарихы чынбарлыктагы вакыйгалардан шактый аерылып, үзгәртеп аңлатыла («Бараба халкы»; «Күчем хан» һ.б.). Крәстияннәрен баш күтәрүләренә багышланган тематик төркемгә «намуслы юлбасарлар» турындагы Р.ләр керә. Аларның геройлары — баш күтәрүчеләр отряды житәкчесе Салават Юлаев, аның отрядын-

нан Әпсәләм Антов, Е.И.Пугачёвның көрәштәше Бәхтияр Канкаев һ.б. кебек чын тарихи шәхесләр («Миндулла куышы»; «Юлай карагае» һ.б.). Гаилә-көнкүреш Р.ләре татар халкының көндәлек тормышына, гаиләдәге тартипләргә багышлана («Сак-Сок көе», «Мәрьямкәй бәлән Булат»; «Налог өчен сатылган кызлар» һ.б.). Топонимик Р.ләр табигать объектлары — таулар, ерымнар, сазлык, болын, елга, күлләр («Мәликә чокыры», «Батырша үзән», «Баллы елга», «Сәрби күле»), торак пунктлар («Бакырчы», «Мамадыш», «Андреевка» һ.б.) исемнәрен тарихына багышлана. Р.ләрен 19 йөз уртасында В.В.Радлов өйрәнә башлый («Төрки кабиләләрен халык әдәбияты үрнәкләре», «Образцы народной литературы тюркских племен», 1–10 бүлек, СПб., 1866–1907), аларны ш.у. К.Насыйри дә өйрәнә. Татарстанда һәм Россиядә татарлар күпләп яшәгән төбәкләрдә Р.ләр өйрәнү б-н ТР ФАнен Тел, әдәбият һәм сәнәгать ин-ты шөгилләнә.

Әд.: Татар халык ижаты: Риваятьләр һәм легендалар. К., 1987; Болгар, Казан төшми телләрдән: Риваятьләр һәм легендалар // Татар халык ижаты: Хрестоматия. К., 2005.

*Ф.И.Урманчеев.*

**РИВКИНД** Аким Иосифович (29.3.1921, Казан — 10.9.1973, шунда ук), физик, физика-матем. фән. д-ры (1963), проф. (1970). Мәскәү энергетика ин-тында укый (1938–41), Мәскәү элемтә инженерлары ин-тын тәмамлый (1942). 1947 елдан СССР ФА Казан филиалы Физика-техника ин-тында, 1965 тән төш магнетизмы лаб-ясе мөдире. Хезмәтләре электролит эремәләрендә төш релаксациясенә карый. Р., беренче булып (1954), парамагнетик тозлар эремәләрендә водород төшләрен релаксацион магнит характеристикаларының парамагнетик ионнарның якын тирәлеген чагылдырган күрсәтә. Эреткеч төшләрен релаксация күрсәткечләрен парамагнетик эремәләрен структурасын тикшерүдә куллану мөмкинлеген ачыклай; ванадил тозларының сыгартылган эремәләрендә ачылыкны арттыра барган саен, спин-алмашу бәйләнеше коэффициентның күп тапкырлар үсүен билгели. Химик комплекслардагы брон өйләнешенә характерлы ешлыгы түбәнәю яисә лармор ешлыгы арту б-н спектр формасының асимметриясе күчәю күренешен билгели. Бөек Ватан сугышында катнаша. 2 нче дәрәжә Ватан сугышы, Кызыл Йолдыз орденнары, медальләр б-н бүләкләнә.

Х е з м.: Об исследовании комплексобразования в растворах методом протонного резонанса // Докл. АН СССР. 1954. Т. 98, № 1 (автордаш); Протонный резонанс в неводных растворах парамагнитных солей // Докл. АН СССР. 1957. Т. 117, № 3; Об отсутствии точного зеркального равенства между оптическими антиподами // Письма в журн. эксперим. и теорет. физики. 1970. Т. 11, № 1.

**РИГОРИН** (чын фамилиясе Лихтман) Григорий Давыдович (13.7.1897, Екатеринослав губ., Никополь ш. — 28.1.1962, Казан), актёр, театр эшлеклесе, ТАССРның атказ. сәнәгать эшлеклесе (1952). Мариуполь шәһәр уч-щесен (1911), Ростов-Дон шәһәрндәге Дон филармониясенен драма классын (1918) тәмам-



Г.Д. Ригорин.

Казанда эшли, 1932–34 тә — К.Маркс исем. Саратов драма театры, 1934–62 дә Казан Зур драма театры директоры. Актёрлык мәктәбен үткән һәм Россиянең күп кенә шәһәрләрендә театр эшенә оештырылу дәрәжәсе б-н танышу мөмкинлегенә ия булган Р. туллаган тәжрибәсеннән Казанда эшлүү дөререндә ижади файдалана, иң яхшы театр директорларының берсенә әверелә. Үз эшен труппа оештырудан башлап, күп кенә күренекле сәхнә осталарын тултый. Бөек Ватан сугышы елларында Р. инициативасы б-н театр актёрлары һәм хезмәткәрләре арасында самолёт төзү өчен ачка жыю эше оештырыла, хәрби шефлык эше киң жәелдерелә; 1943 тә ул, яшь кадрлар алу хисабына, театр каршында студия эшчәнлеген торгыза; гастрольләр оештыруга күп вакытын сарыф итә. Театрның 1957 дә Мәскәүдә узган Татар әдәбияты һәм сәнәгать декадасы көннәрендә чыгыш ясавы аңа илнең иң яхшы сәнәгать коллективларыннан берсе дигән дан китерә. Сәхнә ижатының сәнәгати ягына зур өстенлек биргән хәлдә, Р. театрының техник ягын оештыруга да житди игътибар юнәлтә. 1935–36 да Казан Зур драма театрының сәхнә тартмасын үзгәртеп този һәм техник яктан жиһазландыра, декорацияләр һәм костюмнар эзерләү остаханәләре оештыра, актёрларның грим салу бүлмәләрен булдыру һәм репетицияләр уздыру өчен биналарны шактый гына киңәйтә. Ул ш.у. актёрларның тормыш-көнкүрешен яхшырту турында да кайгыртучанлык күрсәтә, 1935 тә аның инициативасы б-н элекке «Гранд-отель» кунакханәсе театр хезмәткәрләре өчен тулай торак буларак яңадан жиһазландырыла, 1950–52 дә театр эшлән тапкан ачка актёрлар өчен купфатирлы йорт төзелә. Театрны тамашачыга якынайту өчен Р. тарафыннан төрле чаралар күрелә: театрда ел саен тамашачылар конференцияләре уздырыла, шәһәр һәм респ-ка пр-тиеләрендә актёрларның ижади отчетлары һәм очрашулары оештырыла. Р. берничә тапкыр шәһәр Халык депутатлары Советы составына сайлана. Хезмәт Кызыл Байрагы, «Почёт Билгесе» орденнары, медальләр б-н бүләкләнә.

Әд.: Антонов С. Его имени нет на афише // Театр. 1962. № 4; Илялова И., Ингвар И. Русский театр в Казани. К., 1991.

*Ю.А.Благов.*

**РИЗАТДИНОВ** Рәфкать Габдрахман улы (24.8.1929, Чаллы кантоны, хәзер Сарман р-ны Сөлек а.), генерал-лейтенант (1977). Танк уч-щесен (1950), Бронетанк гаскарләре хәрби академиясен (Мәскәү, 1963), Генштаб

хәрби академиясен (Мәскәү, 1971) тәмамлый. 1975 елдан Төньяк гаскәрләре төркеменен командующие урынбасары, 1980 нән Карпат бую хәрби округында. 1984–88 дә СССР Кораллы көчләренә Көнъяк-Көнбатыш юнәлешә гаскәрләренә башкомандующие урынбасары.



Р.Г. Ризатдинов.

1988 нең июленән запаста, Львов шәһәрәндә (Украина Респ-касы) яши. Орденнар һәм медальләр б-н бүләкләнә.

**РИЗВАНОВ** Альберт Анатольевич (17.12.1974, Казан), генетик, биол. фән. д-ры (2011). Казан ун-тын тәмамлаганнан соң (1995), Невада штаты ун-тында (2006 га кадәр, Рино ш., АКШ). 2006 елдан Казан ун-тында: генетика каф. мөдире (2012 дән), бер үк вакытта фундаменталь медицина һәм биол. ин-ты директоры урынбасары (2012 дән). Хезмәтләре кеше һәм хайван авыруларының ген һәм күзәнәк терапиясенә карый. Организмга рекомбинантлы нуклеин к-талар кертунең вируслы һәм вируссыз булмаган алымнарын эшли. ТР хөкүмәтенә яшь галимнәргә дәүләт ярдәме бүләге иясе (2009).

**РИЗВАНОВ** Газз Гобайдулла улы (1904, Вятка губ., Сарапул өязе Исәнбай а. — 5.10.1939, Владимир ш.), журналист. 1921–22 елларда Төмән шәһәре пед. техникумында, 1922 дә Казан совет партия мәктәбәндә укый. Татар коммунистик ун-тын тәмамлаганнан соң (1925), шунда ук эшли; 1930 дан проректор (бүленеп: 1929–30 да Казан ун-тының юридик ф-ты деканы). 1932 нең февраленән 1937 нең июленә кадәр «Кызыл Татарстан» г-тасының жаваплы сәркәтибе. ТАССРның ижтимагый-сәяси һәм мәдәни тормышы проблемалары буенча күпсанлы мәкаләләр бастыра. 1932–34 тә ВКП(б)ның Татарстан өлкә ком-ты пленумнары әгъзасы. 1937 нең 4 апрелендә милли террорчылык оешмасы эшчәнлегенә катнашы булуда гаепләнә, ун елга иргеннән мәхрүм ителә; Владимир шәһәрәндә тоткынлыкта үлә. 1957 дә аклана.

Әд.: Книга памяти жертв политических репрессий. К., 2004. Т. 12; Муслимов А. Хагын да, нахагын да // Социалистик Татарстан. 1988. 18 дек. Н.Г.Ризванов.

**РИЗВАНОВ** Нәүфәл Гаяз улы (15.1.1930, Казан), астроном, физика-матем. фән. д-ры (1987), проф. (2001). 1954 елда Казан ун-тын тәмамлаганнан соң, Казахстан ССРның Астрофизика ин-тында эшли (1955–58). 1958 дән Казан ун-тының В.П.Энгельгардт исем. Астрономия обсерваториясендә, 1977–83 тә Ай бүлгә мөдире, 1983–92 дә директор урынбасары. Хезмәтләре селенодезиягә һәм Ай динамикасына, фотографик астрономиягә, эфемерид астрономиягә һәм астрономик приборлар төзүгә карый. Р. беренче булып Ай һәм йолдызларның зур масштаблы сурәтләрен ала, һәм шулар нигезендә Ай

кратерларының селенодезик урнашулары каталогы һәм Ай фигурасының моделә төзелә. Нахичевань (1969) һәм Зеленчук (1970) тау астрономия станцияләрен оештыра. Галлея кометасының, Марс иярченнәренә күп кенә фотографик күзәтүләрен эшли. Р. житәкчеләндә берничә телескоп төзелә. Халыкара астрономия берлеге (1981 дән), Европа (1995 тән) һәм Россия (1995 тән) астрономия жәмгыятьләре әгъзасы. Актив галактикалар төшләрен, гаммакабынышларны, космик рентген чыганаclarын, астероидларны һәм йолдызларның нечкә спектроскопиясен тикшерү буенча хезмәтләре өчен ТР Дәүләт бүлгәненә лаек була (2009).

Хезм.: Система координат опорных кратеров на луне // Тр. Казан. гор. астроном. обсерватории. 1985. № 49; Фотографическая астрономия. К., 1991; Основные концепции ПЗС и фотографической астрометрии. К., 2005 (автордаш).

**РИЗВАНОВ** Рәшит Әхмәти улы (12.12.1932, БАССРның Миякә р-ны Байтимер а.), геофизик, геол.-минерал. фән. д-ры (1982), проф. (1985). Мәскәү нефть ин-тын (1956), Мәскәү ун-тының механика-матем. ф-тын (1957) тәмамлый. 1959 елдан Мәскәү геол. һәм янучан файдалы казылмаларны эшкәртү ин-тында, 1965 тән Бөтенсоюз төш геофизикасы һәм геохимиясе фәнни-тикшерену ин-тында, бер үк вакытта Мәскәү нефть һәм газ ин-тында укыта. 1990 нан РФАнең Нефть һәм газ проблемалары ин-тында әйдәп баручы фәнни хезмәткәр, 2001 дән «Пангея» АЖнең баш белгече. Хезмәтләре нефть һәм газ чыганаclarын эзләү һәм эшкәртүнең геофизик алымнарын һәм үзлекләрен өйрәнүдә төш-физика алымын эшли, скважиналарны тикшерүнең геофизик алымнарын комплекслы куллануны тәкъдим итә. Уйлап табуга 30 авторлык таныклыгы һәм патенты бар.

**РИНАТ**, Әлмәт мәчете, к. *Әлмәт мөселман дини мәгәрифәт үзгә.*

**РИСАЛӘ** (гарәп. رسالة — юллама, хат, трактат) урта гасырлар гарәп, фарсы, төрки әдәбиятлары жанры. 8 йөздә гарәпләрдә кыска хат, сәяси яисә фәлсәфи эчтәлекле трактат буларак формалаша. Төрки-татар әдәбиятында Р. жанрындагы әсәрләрдән Ялчыголның «Рисаләи Газизә»сен мисал итеп китерергә мөмкин. 19 йөз — 20 йөз башы татар әдәбиятында тезмә һәм чәчмә формада язылган, күпчелек очракта кечерек күләмдә гыйльми, популяр, публицистик язмаларга карата кулланыла. Хәзерге заманда сирак кулланыла.

Әд.: Әдәбият белеме сүзлеге. К., 1990.

**РИФЕЙ**, рифей эонотемасы (лат. Ripheus — Урал тавы атамасыннан), бөтендөнья стратиграфик шкалада сонгы кембрий-гача чорга (югары протерозой) караучы иң зур бүлекчә. Геол. яше 1650±50–650±20 млн. ел. Түбән протерозойдан соң, *венд* алдынан килә. Геолог Н.С.Шатский б-н берлектә 1945 елда билгеләнә. Татарстан терр-ясендә Р. 1946 дан 1960 еллар уртасына кадәр түбән Баулы ассыриясе (к. *Баулы сериясе*) дин ийрәтелә. Р. 3 эратемага бүленә: түбән (1350±50 млн. ел югары чик), урта (1000±50 млн. ел) һәм югары (650±20 млн. ел). Түбән һәм юга-

ры Р. утырмалары ТРның көньяк-көнчыгышында 1500 м дан артыграк тирәнлектә ачыкланган, урта Р. төньяк-көнчыгышта — *авлакогеннарда* — тар бөгелешләрдә туплана. Р. токымнары комсу-балчык кагланнан кремнийлашкан доломит, мергель, гравелитлардан тора. Түбән Р.ның якынча калыңлыгы 1500 м, югарының — 1000 м. Утырмалар континенталь, яр бую-дингез, сай сулы-дингез һәм дингез шартларында формалаша. Климат берничә ташкыр корыдан дымлыга кадәр үзгәрә. Р. дингезләрендә зәңгәрсү-яшел сүүсемнәр үсә. ТРның көньяк-көнчыгышында Р. утырмаларында нефть-газ чыганаclarы ачыкланган.

Әд.: Геология Татарстана: Стратиграфия и тектоника. М., 2003. Е.М.Аксёнов.

**РКП(б) ҮЗӘК КОМИТЕТҮ КАРШЫНДАГЫ ТАТАР-БАШКОРТ ҮЗӘК БЮРОСЫ**. Татарстан һәм Башкортстан АССРлардан читтә эшчәнлек алып барган татар-башкорт секцияләренә эшен координацияләү өчен Бөтенроссия татар-башкорт коммунистларының беренче конференциясе карары б-н 1922 елның мартында Мәскәүдә оештырыла. РКП(б) ҮКның агитация-пропаганда бүлгә карамагында була. Составы әлгәдән-әле үзгәрә тора. Әгъзалары: М.Дәүләтшин, Ш.Ибраһимов, Ш.Измайлов, М.Солтангалиев, М.Таһиров; 1923 тә Бюро составына С.Атнагулов, Ф.Әхмәтов, М.Парсин, Ш.Сакаев һ.б. кертелә. Төп максатлары: милли-буржуаз идеологиягә каршы көрәшү, хезмәт ияләрен мөселман дин әһелләре йогынтысыннан арындыру, пролетар интернационализм рухында тәрбияләү, татарлар б-н башкортларны Коммунистлар партиясе һәм Совет хакимияте тирәсенә туплау. Үзәк Бюро татар һәм башкорт хезмәт ияләре арасында эшләү өчен милли кадрлар әзерли, туган телдә марксизм-ленинизм рухында сәяси аңлату эшләре алып бара; партия куйган бурычлардан чыгып, өлкә, губерна, өяз татар-башкорт бюро һәм секцияләре эшенә житәкчелек итә; Мәгариф халык комис-ты һәм Һөнәри белем бирү баш идарәсенә аз санлы халыклар Советы татар-башкорт бюросы эшчәнлегенә юнәлеш бирә; Татарстан һәм Башкортстаннан читтә яшәүче татар һәм башкортлар арасында халык мәгарифен һәм мәдәни-агарту эшләрен камилләштерү буенча РКП(б) ҮКна тәкъдимнәр кертә. «*Эшче*», «*Игенчеләр*», «*Кызыл дәфтәр*» г-таларын нәшер итә. 1930 да эшчәнлеге туктатыла.

Әд.: Первая Всероссийская конференция коммунистов татаро-башкир, не вошедших в автономные республики тюркских народов. М., 1922; Шифулин Н. Татаро-башкирские секции партийных комитетов в восстановительный период (1921–1926 гг.): Дис.... К., 1972.

**РКП(б) ҮКның ДҮРТЕНЧЕ КИҢӘШ-МӘСЭ**. Милли респ-калар һәм өлкәләренә жаваплы хезмәткәрләре катнашында 1923 елның 9–12 июнендә Мәскәүдә уздырыла. РСФСР милләтләр эшләре буенча халык комиссары И.В.Сталин тәкъдиме һәм РКП(б) ҮК Политбюросы әгъзалары Г.Е.Зиновьев һәм Л.Б.Каменев хуллавы б-н советлар берлеге дәүләте төзү чорында «милли башбаштаклыкка» каршы көрәш чараларын билгеләү

максатыннан чакырыла. Киңшәмә эшендә РКП(б) УК эгъзалары һәм эгъзалыкка кандидатлардан (Г.Е.Зиновьев, М.И.Калинин, Л.Б.Каменев, С.М.Киров, В.В.Куйбышев, Д.З.Мануильский, Н.Нариманов, Г.К.Орджоникидзе, Н.А.Скрыпник, И.В.Сталин, Л.Д.Троцкий, М.В.Фрунзе һ.б.) тыш, милли респ-калар һәм өлкәләрдән 58 вәкил: К.Г.Мохтаров, Г.М.Енбаев (Татарстан АССР); Б.Н.Нимвицкий, М.Д.Халиков (Башкортстан АССР); С.С.Сәетгалиев, И.К.Фирдәус (Кырым АССР); Т.Р.Рыскулов (Төркестан АССР) һ.б. катнаша. Көн тәртибенә төп мәсьәлә итеп И.В.Сталинның «Партиянең XII съездына кабул ителгән милли мәсьәләгә кагылышлы резолюцияне тормышка ашыру буенча гамәли чаралар» доклады куела. Урыннардагы вазгыять турндагы докладлар б-н 20 милли респ-ка һәм өлкә вәкилләре чыгыш ясыи. Киңшәмәдә шу. РКП(б) Узак контроль комиссиясе рәисе В.В.Куйбышевның М.Х.Солтангалиевне партиягә һәм Совет дәүләтенә каршы эшчәнлектә гаепләнгән доклады тыңлана. «Солтангалиев эше» Бөтөнроссия гадәттән тыш комиссиясе тарафыннан И.В.Сталин күрсәтмәсе буенча оештырыла. «Милли сәясәтнең либеральләшүеннән» файдаланып, РКП(б)ның 12 нче съезды кабул иткән милли мәсьәләләргә кагылышлы карарларны халыкка житкерегә һәм шуның б-н «боек держава» тарафдарлары һәм «боек рус» шовинистларының милли респ-каларны, аеруча мөселман халыклары яши торган автономияле берәмлекләренә кысрыкларын чикләргә омтылучы урынбасары М.Х.Солтангалиевнең гамәлләре И.В.Сталинда кискен канәгәтсезлек тудыра. В.В.Куйбышев һәм съездда докладтан соң фикер алышуларда катнашкан күпләр (И.В.Сталин, С.С.Сәетгалиев һ.б.) Солтангалиевне партия узак органнары үткәрә торган чараларга каршылык күрсәтү максатыннан яшерен милли оешма төздә, башкорт лидеры Ә.Вәлиди һәм кайбер шәрәк илләрендәге (Иран, Төркия һ.б.) фикердәшләре б-н элементә урнаштырыла, аларны совет хакимиятенә милли мәсьәләне хәл итүгә кагылышлы сәясәтне каршы котыртырга омтылуда гаеплиләр. Киңшәмәдә кабул ителгән милли мәсьәләгә кагылышлы карарлар чынлыкта РКП(б)ның 12 нче съездында Совет Россиясе халыкларына бирелгән «ирекләр хартиясе»н юкка чыгара, И.В.Сталинга һәм аның фикердәшләренә, «сул» һәм «уң» тайпылышларга каршы көрәшкә сәбәп итеп, совет респ-каларындагы милли кадрларны сәясәт эзәрлекләүгә шартлар тудыра (к. *Солтангалиевчелек*), СССРда милли-дәүләт төзелешенә сталинчыл концепциясе жинеп чыгуа китерә.

Чыг.: ВКП(б) в резолюциях и решениях съездов, конференций и пленумов ЦК. М., 1941. Ч. 1; Тайны национальной политики ЦК РКП(б): Стенографический отчет секретариата IV совещания ЦК РКП(б), 1923 г. М., 1992; Стенографический отчет совещания членов Татобкома и ОКК совмест-

но с ответственными работниками по национальному вопросу // Татарстан. 1993. № 2–3. 6–8.

**РКП(б)ның КӨНЧЫГЫШ ФРОНТАГЫ ТАТАР-БАШКОРТ ҮЗӘК БЮРОСЫ.** Көнчыгыш фронттагы коммунист мөселманнар конференциясе (Сызрань ш.) карары б-н 1919 елның апрелендә оештырыла. Рәисе — Г.С.Баебәтов. Программасы: РКП(б) УКның барлык карарларын тормышка ашыру, контрреволюция каршылыгын тиз арада бастыру максатыннан Кызыл Армия составындагы мөселман гаскәре берәмлекләренә сәясәт-сыйнфый аң-белем, хәрби эзәрлек дәрәжәсен күтәрү, Көнчыгыш фронт күләмендә әдәби-нәширлек эшен, мәдәни-агарту эшчәнлеген үзәкләштерү. Бюро 1919 нчы августына кадәр эшли.

**РКП(б)ның МӨСЕЛМАН ОЕШМАЛАРЫ ҮЗӘК БЮРОСЫ.** *Мөселман коммунистларының беренче бөтенроссия съезды* карары б-н Мәскәүдә 1918 елның ноябриндә оештырыла. Мақсаты — РКП(б)ның урындагы ком-тарларнда мөселман секцияләре һәм бюролары эшен координацияләү. Рәисе — И.В.Сталин, эгъзалары: Б.Сәрдәров (рәис урынбасары), Г.Ялымов (рәис урынбасары), М.Х.Солтангалиев, Х.Й.Ямагулов (сәркәтип), К.Л.Якубов (казначы); эгъзалыкка кандидатлар: Д.Х.Буннәтзаде, М.Г.Дулат-Али, М.Конов, И.Ш.Рәхмәтуллин, Н.Я.Яруллин. Узак бюрода татар, башкорт, кыргыз, әзәрбайжан, Төркестан, тау халыклары һ.б. секцияләре; жирле халык һәм мөселман кызылармиячеләр арасында пропаганда эше алып бару өчен эре милли төбәкләр (Идел бие, Кавказ, Төркестан) буенча аерым бүлекчәләре булдырыла. РСФСР терр-ясендә яшәүче мөселман хезмәт ияләре һәм РСФСР б-н чиктәш Шәрәк илләрендәге эмигрант коммунистик төркөмнәре арасында эш алып баручы халыкара пропаганда бүлегә (житәкчесе М.Сөбхи) РСФСРның Милләтләр эше буенча халык комис-ты Узәк мөселман комис-тыннан ҮБ карамагына күчәрелә. ҮБ агитация-пропаганда һәм нәшрият эшчәнлегә алып бара, мөселман коммунистларны Кызыл Армия сафларына мобилизацияли. 1919 нчы мартына 10 меңгә якын мөселман коммунистны берләштерә. «*Эшче*» г-тасын нәшер итә. 1919 нчы марты башында РКП(б)ның жирле ком-тары каршында күп кенә шәрәк халыклары коммунистларының секция һәм бюролары төзелә; шуңа байле рәвештә, РКП(б) УК ҮБны *Шәрәк халыклары коммунистик оешмаларының Узәк Бюросы* дип үзгәртү турында карар кабул итә.

Әд.: Гражданская война и военная интервенция в СССР: Энцикл. М., 1987; Х а й р у т д и н о в Р.Г. Трудное возрождение. К., 1992.

**РКПның ЧИТ ИЛ ВӘКИЛЛӘРЭ СЕКСИЯЛӘР, К. КАЗАНДА ЧИТ ИЛ КОММУНИСТЛАРЫ ШӨГВӘСЕ.**

**РОБАГЫЙ** (гарәп. رباعي — дүртләтелгән), Шәрәк халыклары шигъриятендә лирик жанр; ааба, аерым очракларда аага рәвешендә рифмалаша торган, тәмамланган дүртъюлык. Аерым очракларда *радиф* кулланыла. Лирик кичерешләр, фәлсәфи уйлануларны белдерүгә хезмәт итә. Тарихи фарсы фольк-

лорына барып тоташа. Язма рәвештә 9–10 йөзләрдән билгеле, ш.и. борыңгы төрки язма әдәбиятында да. Р. остасы булып фарсы шагыйре һәм галиме Гомәр Хайям санала. Татар әдәбиятында Р. жанрына Сәйф Саран, Акмулла, Г.Тукай, М.Гафури, Дәрдемәнд, Ш.Бабич, Х.Туфан, Ә.Исхак, Н.Арсланов, З.Мансур, Р.Гатауллин һ.б. мөрәҗәгатә итә. Әд.: Әдәбият белеме сүзлеге. К., 1990.

**РОГАЧЁВ** Дмитрий Дмитриевич (20.9.1895, хәзер Калуга өлкәсенә Жуковский р-ны Зур Росляковка а. — 1.6.1963, Яшел Үзән ш.), контр-адмирал (1941). М.В.Фрунзе исем. Хәрби-дингез уч-щесен тәмамлый (Мәскәү, 1929). 1915 елда хезмәтен Балтыйк флотында «Слава» линкорында рулевой булып башлый. Окт. рев-циясе чорында Гардемарин класслары казармасын, Таврия сарае сакчыларын, Нева елгасы аша салынган күперне алуда, Гатчина янындагы һәм Парское Село (хәзер Пушкин ш.) р-нындагы сугышларда, Гражданныр сугышында катнаша, Байкал күле янындагы Себер хәрби флотилиясе отряды башлыгы ярдәмчесе булып хезмәт итә. Көнчыгыш фронтының элементә хезмәт башлыгы (1920). 1921 дән монитор командиры, аннары дивизион һәм мониторлар бригадасы командиры һәм комиссары, 1938 нең маеннан Амур флотилиясе командующие урынбасары. 1940 тан Пинск, 1942 нең февраленнан Идел бие хәрби флотилиясе командующие, 1943 нең июленнән Хәрби-дингез флоты корабльләре отряды б-н командалык итә, 1944–46 да Днепр флотилиясендә Киев хәрби-дингез базасы командиры. Боек Ватан сугышында Р. житәкчелегендә Идел бие флотилиясе Сталинград оборонасында мөһим роль уйный. Сугыштан соң өйрәнү отрядында, аннары отрядта һәм корабльләре төзү бригадасында командир вазифасында була. 1956 дан запаста. Ике Ленин ордены, өч Кызыл Байрак, 1 нче дәрәжә Ватан сугышы, Кызыл Йолдыз ордены, медаллар б-н бүләкләнә. *М.З.Хәбибуллин.*

**РӨГОВА** Татьяна Владимировна (10.10.1949, Казан), эколог, биол. фән. д-ры (2001), проф. (2002), РФнең атказ. югары мәктәп хезмәткәре (2004). Казан пед. ин-тын тәмамлый (1971). Казан ун-тында эшли, гомумэкология каф. мөдире (2003 тан). Хезмәтләре фәзаи структураһның һәм зона экотоны шартларында фитотөрлек динамикасының экологик закончалыкларына карый. Р. РФдә экологик белем бирү системасын эшләүдә катнаша, «Идел-Урал экология челтәре» составында Татарстанның экология челтәрен оештыру, РФдә биотөрлекне саклау эшләре буенча координатор. ТР флорасы кадастрын инвентаризацияләү һәм эшләү буенча фәнни житәкче. ТРның Кызыл китабын (1995, 2006) һәм ТРның аеруча саклаулы табигать терр-яләре дәүләт реестрын (1998, 2007) төздә катнаша. Үсемлекләрдә доньясын тикшерүчеләр халыкара ассоциациясе эгъзасы (1998 дән). Мәгариф өлкәсендә РФ Хөкүмәте бүләге лауреаты (2000). СССР ВДНХсының алтын медале б-н бүләкләнә.

Х е з м.: Экология и охрана природы: В 2 ч. К., 1988; Сосудистые растения Республики Татарстан.

К., 2000 (автордаш); Вероятностная модель формирования флористического состава растительных сообществ // Ботанический журн. 2005. Т. 90. № 3 (автордаш); Атлас сосудистых растений Татарстана. К., 2008 (автордаш).

**РОГОЖИН** Виктор Иванович (22.10.1927, Самара ш.), сынчы, ТРның атказ. сәнгать эшлеклесе (1996). Куйбышев һөнәри-сәнгать уч-щесен (1948), Баку сәнгать уч-щесен (1954), СССР САнең И.Е.Решин исем. Ленинград һәкышы, скульптура һәм архит-ра ин-тын тәмамлый (1960, М.К.Аникушин остаханәсе). 1960 елдан — Казанда, Казан сәнгать уч-щесендә укыта (1973–74), 1970–80 елларда ТР сәнгать фондында эшли. Рәссамнар берлеге әгъзасы (1976). Станлы һәм монументаль скульптура өлкәсендә әйдәп баручы осталарның берсе, героик-тарихи портрет жанрында эшли («Эшче», 1961; «С.Сәйдәшев», 1961–73, Р.Нигъмәтуллина б-н автордаш; «Крестьян мәсьәләсе», 1963; «Муса Жәлил», 1973, 1975; «Ленин», 1973; «Антон Петров», 1975; «С.Рахманинов», 1978; «Ф.Шәляпин», 1979; «Рәссам И.Шишкин», 1979; «Ф.Э.Дзержинский», 1985). Казандагы һәйкәлләр һәм бюстлар: Г.Камал (1959), Г.Ибраһимов (1968), А.В.Вишневский (1969), М.Вахитов (1979), Н.Г.Рахлин (1985), Дәрвишлар бистәсендәге «Беренче юл яручыларга» (1989); ТРның шәһәр һәм авылларында: Антоновка авылында — А.Петров (1986), Күн авылында — Советлар Союзы герое П.М.Гаврилов (1980), Лениногорск шәһәрәндә — В.Н.Шашин (1983), Алабуга шәһәрәндә — И.И.Шишкин (1991), Болгар шәһәрәндә — И.А.Нагаев (1991) һәм Г.А.Шаронов (2005); Актаныш авылында (1967–68), Болгар шәһәрәндә (1990), Лениногорск шәһәрәндә (1998–2002) «Батырлар аллеялары»; хатыны Р.Нигъмәтуллина һәм кызлары И.Рогожина һәм М.Нигъмәтуллина б-н берлектә Казанда С.Сәйдәшев исем. Зур концерт залы өчен композиторларның бюстлары һәм барельефлары сериясе (1995) авторы. Мәрмәр, гранит, бронза, чүкеп ясалган бакыр, агач һәм гипс



В.И.Рогожин. «Әни». Агач. 1965.

б-н эшли. Әсәрләре монументальгә һәм образларның жанлылыгы, сәнгати сурәтнең төгәл һәм аңлаешлы булуы б-н аерылып тора. Респ-ка (1960 тан); төбәк («Зур Идел», 1964, 1974, 1980); бөтенроссия (Бөек Жинүнең 30 еллыгына, Волгоград, 1975) күргәзмәләрендә катнаша. Беренче төркемле гаилә күргәзмәсе 1994 тә Казанда уздырыла. Әсәрләре ТР Дәүләт сынлы сәнгать музееда, А.М.Горькийның Казандагы әдәби-мемориаль музееда, Ленино-Кокушкино авылындагы Ленин музей-йортында, Алабуга шәһәрәндә И.И.Шишкин музей-йортында, Әлмәттәге картиналар галереясында, Әстерхандагы Б.М.Кустодиев исем. картиналар галереясында һ.б. саклана.

Өд.: Ч е р в о н н а я С.М. Художники Советской Татарии. К., 1984; Х и с а м о в а Д.Д. Рада Нигматуллина. К., 2005.

«**РДИНА**», Алексеев р-нындагы колхоз. 1956 елда «Татарстанның 30 еллыгы» к-зын бүлү нәтижәсендә оештырыла. 1961 дә хужалыкка «Искра» к-зы кушыла. Узак утары — Юеш Көрнәле авылы. А.х. файдалану жирләренә майданы 4520 га, ш.и. сөрүлек жирләр 4165 га. Эшләүчеләр саны 205 кеше. Төп юнәлеше — бөртекле ашылык, сөт, ит житештерү. 2014 тә хужалыкта 2406 баш мөгезле эре терлек (ш.и. 625 сыер), 802 баш дунгыз исәпләнә. 100 га сөрүлек жирләргә күчәрәп исәпләнгәндә 7152 ц бөртекле ашылык, 100 га а.х. файдалану жирләренә — 391,5 мең ц сөт, 36,6 мең ц ит житештерелә. Житештерүдәге табышлылык дәрәжәсе 31% тәшкил итә. Хужалык берничә тапкыр (1970–71, 1974–77, 1981–82, 1985–86) КПСС ҮКның, СССР МС, ВЦСПС һәм ВЛКСМ ҮКның Мактау грамотасы б-н бүләкләнә. Хезмәткарләре дәүләт бүләкләренә лаек була, ш.и. Хезмәт Кызыл Байрагы ордены — 5 кешегә, «Почёт билгесе» — 2, 3 нче дәрәжә Хезмәт Даны — 1, медальләр 2 кешегә бирелә.

Хужалыкның житәкчеләре: И.П.Емельянов (1956–68), М.М.Самородинов (1968–72), К.М.Сафин (1972–2003), И.М.Әхмәтов (2003 тән).

**РОДИОНОВ** Александр Миронович (22.2.1918, Казан губ., Чистай өязе Березовка а. — 19.2.1995, Казан), һәкышы, педагог, ТАССРның атказ. сәнгать эшлеклесе (1975), ТАССРның халык рәссамы (1978), РСФСРның атказ. рәссамы (1981). Ташкент сәнгать уч-щесен тәмамлый (1938). 1938 елдан — Казанда, «Татхудожник»та эшли («Телең тый» плакаты авторы, 1941). 1941–46 да Кызыл Армиядә, Бөек Ватан сугышында катнаша, армия газетасында эшли. 1946–48 дә Казан сәнгать уч-щесендә укыта. Рәссамнар берлеге әгъзасы (1960). 1953–80 дә ТАССРның Сәнгать фондында.

Р. башка жанрларда күп һәм актив ижат итсә дә, аның ижатында хәрби тема өстенлек итә. Элгәреге әсәрләрендә фашистлар оккупациясе темасы урын ала: «Коллыкка» (1947), «Фашистлар төрмәсендә» (1950 еллар). 1950 еллар ахырынан рәссамның әсәрләренә лиризм хас: «Ялда. Солдат язы» (1959), «Тормыш көче» (1965), «Икмәк» (1972–74). Шагыйрьнең Волхов фронтын-

дагы землянкада сурәтләнүе «Жәлил» картинасын (1973–75) тагын да чыңрак һәм киеренкерәк итә. Рәссамның ижатында портрет жанрына яки катлаулы, күп фигуралы композицияләргә якын торган тарихи картиналар зур урын били: «Фёдор Шәляпин» (1957), «Себер тракты» (1959), «Сергей Есенин» (1964), «Ага Базар», «Болгарлар. 1722 (Пётр I)», «Болгарлар» (1981) триптихы, «Профессор А.П.Шапов» (1982). Портретларга модель б-н төгәл охшашлыкка һәм



А.М.Родионов.



А.М.Родионов. «Фёдор Шәляпин». 1957. ТР Дәүләт сынлы сәнгать музее.

образларны психол. ачуга омтылу хас: «Кыз портреты» (1947), «Ат үрчәтүчеләр» (Татар ат з-ды алдынгылары портретлары, 1978–79), «Советлар Союзы Герое С.С.Садриев портреты» (1982). Р.ның масштаблы пейзажлары 1960–70 еллардагы хезмәт жинүләренән бөеклеген һәм кинчлеген ачып бира: «Туган жир» (1967), «КамГЭС иртәсе» (1976). «Күпер» (1956), «Март» (1958), «Саф жил» (1961), «Яз житә» (1964), «Камада. Саескан таулары» (1972–74), «Көз фасылы» (1973) һ.б. табигать күренешләре серияләренә шигъри аһәңнәр һәм лиризм хас.



А.М.Родионов. «Кайту». 1985. ТР Дәүләт сынлы сәнгать музее.

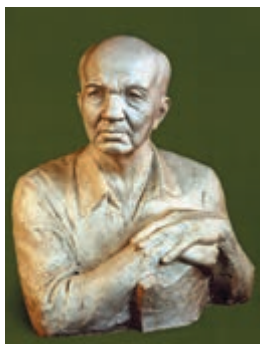

В.И.Рогожин. СССРның халык артисты Фoaт Халитов. Тонкыкландырылган гипс. 1978.



П.З. Родионов.

Респ-ка (1942 дән), РСФСР рәссамнары әсәрләре (1955, 1957), «Советская Россия» (1960), «РСФСРның 16 автономияле республикасы» (1971), төбәк («Зур Идел», 1964, 1967, 1974, 1980, 1991) күргәзмәләрендә катнаша. Шәхси күргәзмәләре Казанда уздырыла (1968, 1983, 2008). Әсәрләре ТР Дәүләт сынлы сәнгать музейенда, ТР Милли музейенда, Болгар тарих-архит-ра музей-тыюлыгында, А.М.Горькийның Казандагы әдәби-мемориаль музейенда, Әлмәттәге картиналар галереясында, шәхси тупланмаларда саклана. 2 нче дәрәжә Ватан сугышы ордены, медаль-ләр б-н бүләкләнә.

Әд.: Я х л и е л ь Б. Александр Родионов: Буклет. К., 1976; Ч е р в о н н а я С.М. Художники Советской Татарии. К., 1984.

*М.Е.Ильина.*

**РОДИОНОВ** Пётр Зиновьевич (26.4.1923, Буа кантоны Кадыш а. — 26.6.1978, Казакь-стан ССР, Тургай өлкәсенә Амантогай р-ны Тасты а.), Сов. Союзы Герое (24.3.1945), гв. сержанты. Туган авылында колхозда эшли. 1942 елдан Бөек Ватан сугышы фронтларында, 254 нче миномёт полкында батарея өлкән разведчыгы (5 нче гв. артиллерия һөжүм дивизиясенен 27 нче миномёт бригадасы). 2 нче Украина фронты гаскәрләре составында Дебрецен (1944) һәм Будапешт (1944–45) операцияләрендә катнаша. Тиса елгасын кичеп, Эллеш (Венгрия) авылы янында батырлык күрсәтә: 1944 нең 9 октябрь төненә каршы беренче булып рация б-н елга аша бүрәнәдә йөзеп чыга, шушыны килеп, дошманның беренче траншеясына граната ташлый. Сугыш дәвамында дошманның ут нокталарын билгеләп, координаталарын тапшыра, миномётчылар утына төзәтмә кертеп, укчы подразделениеләренә елга аша чыгуын тәмин итә. 1946 да Совет Армиясеннән демобилизацияләнә. Тасты авылының бер урамы Герой исемен йөртә.

Әд.: Батырлар китабы — Книга Героев. К., 2000. *М.З.Хабидуллин.*

**РОДИОНОВА** Анна Николаевна (1751, Кадуга губ. — 30.12.1827, Казан), Казан алпавыты. Әтисе үлгәннән соң, бөлгенлеккә төшеп, абзасы, Казан алпавыты В.Тенишев гайләсендә тәрбияләнә. 18 яшендә полковник И.А.Родионовка кияүгә чыга, 1774 елда Е.И.Пугачёв гаскарләре Казанны алганда ире һәлак була. Иренен дустан, Казан һәм Зөя митрополиты Вениамин киңәше б-н, аның әжәткә биргән акчасына, балык тоту урынары, печәнлек жирләр һәм тегермәннәр сатып ала. Тора-бара Казан губернасындагы барлык балык тоту урынарына хужа була; Ка-

зан, Мәскәү, С.-Петербургта балык сата. Ашык б-н сәүдә итә башлый, казнага сата. Эре жирбилүчегә әверелә: Казан, Сембер губерналарында Александровка, Арышхазда, Кыят, Түбән Дәүләтъяр, Обуховка, Тәнгәче, Шайтан һ.б. авылларны жирләр б-н сатып ала. 1820 еллар башына утарларын варислары арасында бүлә, балачагы ятимлектә һәм ярлылыкта үткән Р. үз өлешен (283 мең сум), Казанда дворяннар нәселеннән булган кыз балалар тәрбияләүче уку йорты ачу һәм тотуга мирас итеп калдыра. Р. үлгәннән соң, аның оныгы Л.П.Родионов б-н мирас мәсьәләсендә низаг килеп чыгу сәбәплә (ул 1837 дә оештырылачак институт файдасына хәл ителә), васыять үтәлмичә кала. Уку йорты аның оештыручысы исемен йөртә башлый — *Родионованың затлы нәсел кыз балалар институты*.

Әд.: С п а с с к и й Н.А. Празднование юбилея Казанского Родионовского института благородных девиц. 1841—1891. К., 1891.

*Л.М.Свердлова.*

**РОДИОНОВАНЫҢ ЗАТЛЫ НӘСЭЛ КЫЗ БАЛАЛАР ИНСТИТУТЫ**, Казанда, урта гомуми уку йорты. Уставы 1838 елда раслана, 1841 дә институт ачыла. Дворян кызлары өчен ябык уку йорты була, С.-Петербургтагы Смольный ин-ты үрнәгендә эшли. Алпавыт хатын А.Н.Родионованың мирас итеп



Родионованың затлы нәсел кыз балалар институты. Казан. Архитекторы Ф.И.Петонди. 1838–41. 19 йөз ахыры фоторәсемә.

калдырган акчасына ачыла һәм тотыла. Институтның башында Казан губернасының дворяннар жылышы билгеләгән попечительләр ком-ты тора (тол дворян хатыннар гына житәкчелек итә), укыту эшчәнлегенә өчен инспектор жавап бирә, гадәттә ул Казан ун-ты профессоры була. Институтка дворян гайләләреннән башлангыч белемне мәктәптә яисә өйдә алган кызлар кабул ителә. Уку срогы 6 елдан 8 елга кадәр, 1911 дән — 10 ел; ел сәен ин-тны 40 кыз тәмамлый. Уку өчен түләү югары була, ләкин укучыларның шактый өлеше ин-т хисабына яисә дворяннар жылышы билгеләгән стипендиягә укый. Институтта ныклы дисциплина һәм цикләүләр (укучыларны өйләренә каникулга гына жи-бәрәләр, ата-аналар алар б-н укытучылары янында гына очраша ала), спартааннарча көчүреш, рациональ туклану, организмны чыныктыру (теләсә нинди һава шартларында да йөрергә чыгу, биналарда түбән температура һәм жиңелчә киенү) кебек тәрбияви прин-

циплар була. Беренче унъяллыкта укыту программасыз һәм дәреслекләрсез алып барыла, ин-т урта белем бирү дәрәжәсенә якынча гына туры килә. 1870 тә попечительләр ком-ты карары б-н кыз балалар гимназияләре программасы кертелә, пед. эшчәнлек халык мәгарифе органнары күзәтүгә астына куела. Тиздән ин-т Идел буенда кыз балалар өчен иң яхшы уку йортына әверелә, югары дәрәжәдә белем бирү оештырыла, өлкән сыйныфларда төп фәннәре Казан ун-ты һәм Казан руханилар академиясе профессорлары укыта. Ин-тны тәмамлаучыларның күбесе башлангыч мәктәп укытучылары булып китә, кыз балалар өчен югары уку йортларына укырга керә. Ин-тта Л.Н.Толстойның кече сеңлесе М.Н.Толстая, В.Н.Фигнер һ.б. укый. 1917 ел ахырында ябыла.

Институт бинасы — соңгы классицизм стилендәге архит-ра истәлегә (1838–41, арх. Ф.И.Петонди). 1918 дән Казан пед. ин-ты карамагында була, 1944 тән анда Казан Суворов хәрби үч-шесе урнаша.

Әд.: Л е п о р и н с к и й И. О жизни и деятельности бывшей начальницы Казанского Родионовского института Суланы Александровны Мертваго. К., 1879; С п а с с к и й И.А. Празднование юбилея Казанского Родионовского института благородных девиц. 1841—1891. К., 1891; Святой храм во имя Св. Мученицы царицы Александры при Казанском Родионовском институте благородных девиц в Казани на Арском поле (к 75-летию института. 1841—1916 г.). М., 1916.

*Е.В.Лукашов.*

**РОДНИК** авылы, Алексеев р-нында, шәһәр тибындагы Алексеев посёлогыннан 25 км көньяк-көнчыгыштарак, Шонгалы елгасы буенда. 2010 елда 163 кеше (мордвалар) яши. Халкының төп шөгыле — кырчылык. Урта мәктәп, мәдәният йорты, китапханә. 1699 елга кадәр нигез салына. Рев-циягә кадәр рус чыганакаларында — Шентала по речке Булаку, 1967 гә кадәр Лягушкино исемен б-н дә билгелә. 18 йөздә — 19 йөзгә 1 нче яртысында халкы дәүләт крәстияннәре катлавына керә, игенчелек, терлекчелек б-н шөгылләнә. 20 йөз башында волость идарәсе урнаша; Христо-Рождество чиркәве (1879 да төзелә), Изге Гурий борадәрлегә мәктәбе, кредит ширкәте, 1 су һәм 4 жил тегермәне, 2 ярма яргыч, 1 казна шәрәб һәм 4 вак-тояклар кибете була; чәршәмбе базары эшли. Бу чорда авыл жәмәгатенә имана жире 1852,4 дис. тәшкил итә. 1920 гә кадәр Казан губернасының Спас өязе Полянка волосте үзәге, 1920 дән ТАССРның Спас кантонында. 1930 ның 10 августыннан — Биләр, 1963 нең 1 февраленнән — Чистай, 1964 нең 4 мартыннан Алексеев р-нында. Халык саны: 1782 дә — 155 ир-ат; 1859 да — 871, 1897 дә — 1447, 1908 дә — 1754, 1920 дә — 1658, 1926 да — 1271, 1938 дә — 791, 1949 да — 479, 1958 дә — 537, 1970 тә — 510, 1979 да — 374, 1989 да — 266, 2002 дә — 215 кеше.

**РОДНИЦЕВ** Николай Егорович (2.1.1942, Воронеж өлкәсенә Лиман р-ны Кызыл Лиман а.), очыш динамикасы һәм оптималь идарә өлкәсе галиме, техник фән. д-ры (1998). 1965 елда Казан авиация ин-тын тәмамлый. 1965–78 елларда Мәскәү авиация техноло-

гиясе һәм житештерүне оештыру фәнни-тикшеренү ин-тының Казан ф-лында (КФ НИИТ) эшли. 1975 тән Казан техник ун-тының гамәли математика һәм информатика кафедрасында, проф. (1998 дән), каф. мөдире (2002 дән). Хезмәтләрә детерминант һәм стохастик процессларны оптимальштерү теориясенә һәм алымнарына карый. Р. очкыч аппаратларның стөнд һәм очыш сынаулары өчен автоматлаштырылган мәгълүмат эшкәртү системаларына (АСОИ) матем. һәм программ ассистемалар эшли (тәҗрибә үрнәкләрә КФ НИИТта эшләнә һәм авиация сәнәгәте пр-тиеләрәндә гамәлгә кертелә). Р. очраклы ярынулар була торган (ярынулар төрлө чикләүләр куелган стохастик дифференциаль тигезләмәләр б-н бирелә) нәсызыкча динамик системаларны идентификацияләүнең зарури шартларына билгеләмә бирә һәм ойрәнә (тикшеренү нәтиҗәләре очкыч аппаратлар һәм махсус эшләнмәләренә авиация пилотаҗы җайланмаларын сынау системасын эшләнәндә кулланыла).

Хезм.: Оптимизация терминальных стохастических систем. М., 1987 (автордаш); Необходимые условия оптимальности управления разрывных нелинейных стохастических систем с ограничениями // Изв. РАН. Теория и системы управления. 2001. № 6; Оптимизация управления нелинейных стохастических систем с ограничениями // Автоматика и телемеханика. 2001. № 2.

**РОДНЫХ** Михаил Васильевич (5.11.1906, Воронеж ш. — 28.12.1970, Казан), Сов. Союзы Герое (25.3.1943), подполковник. Авиация белгечләре хәрби мәктәбен (1929), авиация техникумын (Ленинград, 1933), Батайск югары очу әзерлеге авиация мәктәбен (1937) тәмамлый. 1928–30 елларда һәм 1941 нең июненнән Кызыл Армия сафларында. Гражданнар һава флоты транспорт отряды командиры була. Сугыш алдыннан Ленинад аэроузлында эшли. 1941 нең июленнән Боек Ватан сугышы фронтларында, Казанда оештырылган 81 нче авиация дивизиясе составына билгеләнә. Ленинград, Мәскәү, Сталинградны саклаганда, Курск дугасында сугышчан очышларда катнаша. 1943 нең 15 февраленә кадәр авыр бомбардировщик б-н фронтның ырак тылына 85 төнгә сугышчан очыш ясы. 1943 нең мартында Р. аеруча мөһим хөкүмәт йөкләмәсен үти: икенче пилот сыйфатында Сов. Союзы Герое подполковник Э.К.Пусэп (штурманы — подполковник С.Ф.Ушаков) экипажы составына кертелеп, самолёт б-н совет хөкүмәте делегациясен Англиягә илтү һәм Мәскәүгә алып кайтуда катнаша. Дәүләт сәре булган хөкүмәт пакетын Бөекбритания короле Георг VI га ташыра. 1943 нең җеннән, күпсанлы очышлар ясап, Берлин, Кёнигсберг, Данцигны бомбага тотта. 1943 нең 9 июлендә, сугышчан йөкләмә үтәп кайтканда, самолёты дошман тылында бәрәп төшерелә, Р. үзе әсирлеккә эләгә. Концлагерда 1945 нең 26 апреленә кадәр була, Американың 7 нче армиясе гаскәрләре тарафыннан азат ителә. Дәүләт құркынсызлыгы органы тарафыннан тикшерелгәннен соң, 1945 нең сентябрәндә иреккә чыгарыла. 890 нчы авиация полкында командир урынбасары булып, аннан соң Орша янында СССР

Хәрби-Һава көчләрендә хезмәт итә. 1953 тән запаста. Казан аэропортында очыш б-н житәкчелек итә. Ленин ордены, ике Кызыл Байрак, 1 нче дәрәҗә Ватан сугышы, Кызыл Йолдыз орденнары, медальләр б-н бүләкләнә.

Әд.: Батырлар китабы — Книга Героев. К., 2000.

**РОДЧЕНКО** Александр Михайлович (23.11.1891, С.-Петербург — 3.12.1956, Мәскәү), нәкышчы, график, фотограф, театр һәм кино рәссамы. СССРда дизайн һәм реклама хезмәтенә башында торучы, конструктивизмга нигез салучыларның берсе. Театр бу тарафы гайләсендә туа. 1902–14 елларда Казанда. Казан сәнгать мәктәбендә Н.И.Фешинда укый (1911–14). 1915 елның 2 нче яртысында Мәскәүгә күчә, Строганов сәнгать-сәнәгатә үч-шесендә укый (1915–16). 1916–17 дә армиядә хезмәт итә. Мәскәүдә нәкышчы-рәссамнар профсоюзын оештыруда катнаша (1917). 1918–21 дә РСФСР Халык мәгарифе комис-тының сынлы сәнгать бүлегендә эшли, музей бюросын җитәкли, сәнгать коллегиясе әгъзасы була. 1919 да «Живискульптарх» җәмгыятә (нәкыш-скульптура-архит-ра синтезын эшләү комиссиясе) әгъзасы. 1921–24 та Сәнгать һәм мәдәният ин-тында, 1920–30 да ВХУТЕМАС (Югары дәүләт сәнгать-техника остоханаләре) укыта. ЛЕФ һәм РЕФ иҗат төркемнәре эшендә катнаша (1923–30), «ЛЕФ», «Новый ЛЕФ» ж-ллары рәссамы. Хатыны В.Ф.Степанова б-н бергә эшли.

Р. Казан чорында модерн (инглиз рәссамы О.Бёрдсли йогынтысы), символлар шигърияте, япон сәнгать б-н мавыга. Рәссам башлыча графика жанрында иҗат итә. Материаллар һәм техника төрләре — акварель, каләм, темпера, лак, алтын, көмеш б-н эшлән карый («Ресторанда», 1910; «Көндәшләр», 1912; «Киноно кигән хатын», 1913; «Виньетка», 1913; «Шәрәкь стилендәге пейзаж», 1914 һ.б.); майлы буяу б-н соңрак Чиләбе сәнгать мәктәбенә нигез салган сабакташы Н.А.Русаков портретын ясы (1912). Сабакташлары А.Китаева, Н.Подбельская, Т.Попова, В.Степанованың график портретларын иҗат итә (1913). 1913 тә беренче тапкыр Казан сәнгать мәктәбенә 3 нче даими күргәзмәсендә катнаша, Р. темпераларының берсен атаклы Казан коллекционеры Н.Н.Андреев сатып ала. Р. 1914 тә Казанда үзенең мавыгуларына футуризм һәм предметсызлык б-н йогынты ясаган В.Маяковский, Д.Бурлюк, В.Каменский чыгышларын тыңдый. 1914–15 тә О.Уайльд пьесасы бунча «Герцогиня Падуанская» спектакленә костюм һәм декорация эскизлары ясы (заказчысы билгеләсез); «бүлмә-рестораны», «шәрәкь» бүлмәләре, футуристик күргәзмә рәвешә бирелгән аерым корылма (Р. аның өчен махсус 20 картина яза) булган шәхси интерьер бизәлешенә



М.В. Родных.

проектын эшли; «Сызык-циркуль композицияләре» дип аталучы предметсыз сәнгатькә юл ачкан аклы-карылы графика һәм коллажларының беренче сериясен иҗат итә (алга таба, кинематография алымын кулланып, серияләп эшли). Анда геом. законнары нигезендә барлыкка килгән конструкция б-н эшләү (рейсфедер, циркуль, линейка кулланып күмер, лак, темпера, акварель, бронза, көмеш б-н башкарыла) ак һәм кара төсләренә үзара нисбәте яки бер-берсен кисеп биләган геом. фигураларның, калейдоскоптагы кебек, кушылып китү яки таралу комбинациясенә нигезләнә (композиция Мәскәүдә «Магазин» күргәзмәсендә күрсәтелә). 1916–21 дә рус сәнгәте авангарды хәрәкәтенә актив кушыла. Нәкыш һәм графика б-н бер үк вакытта объектларның һәм мобильләренә фазит конструкцияләү б-н шөгыйләнә, полиграфия, реклама өлкәсендә эшли, жиһазлар, интерьерлар, кече формалы архит-ра объектлары, конструктивизм стилендәге плакатлар проектлары авторы. Совет киносын булдыруда, Л.Кулешовның «Журналистика» (1927), Л.Оболенскийның «Альбидум» (1928), С.Комаровның «Миллионнарга ия курчак» (1928)



А.М. Родченко. «В.В.Маяковский портреты». 1924. В.В.Маяковскийның Дәүләт музейе. Мәскәү.

һ.б. режиссёрларның фильмнарын куяуда рәссам-декоратор буларак катнаша. 1920 еллар башында фотография б-н шөгыйләнә, дуслары һәм якыннарының (В.Маяковский, Л.Брик, Н.Асеев, А.Довженко, С.Третьяков һ.б.) портретларын ясы, дөньяга фототәҗрибәләр остасы булып таныла. «Вечерняя Москва» г-тасында, «30 дней», «Даёшь», «Пионер», «Огонёк», «Радиослушатель» ж-лларында фотохәбәрчә булып эшли.

Пермь нәкышчы, скульптура һәм архит-ра сөючеләр җәмгыятә оештырган 5 нче картиналар күргәзмәсендә (Пермь, 1914), Казан рәссамнарының күргәзмәләрендә, «Магазин» (Мәскәү, 1916), 10 нчы Дәүләт «Предметсыз иҗат һәм супрематизм» күргәзмәсендә (Мәскәү, 1919), «0,10» күргәзмәсендә (Мәскәү), 1 нче Дәүләт сәнгать һәм фән күргәзмәсендә (Казан, 1920), «5×5=25» (Мәскәү, 1921), «Совет фотографиясе — 10 елда» (Мәскәү, 1927)

курғазмәләрендә, Халыкара бизәлеш сәнгате һәм нәфис сәнгате курғазмәсендә (Париж, 1925; «Китап сәнгате», «Театр», «Урам сәнгате», «Жиһаз ансамбле» бүлекләре буенча көмеш медаль); АКШ, Франция, Испания, Бөекбритания, Чехословакиядәгә фотосалоннарда катнаша.

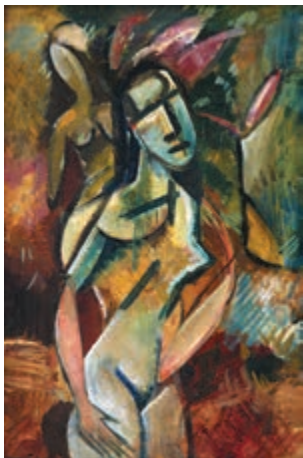

А.М. Родченко. «Чәчәк тоткан кыз». Картон. Темпера. 1915–1916. ТР Дәүләт сынлы сәнгате музейе.

Әсәрләре Россиядә (Третьяков галереясында, Мәскәүдәгә В.В.Маяковский музейендә, ТР Дәүләт сынлы сәнгате музейендә), Австралиядә (Канберрадагы Милли галереяда, Яңа Көнъяк Уэльсның Сидней шәһәрәндәгә Сәнгате галереясында), Австриядә (Грац шәһәрәндәгә Яңа галереяда), Германиядә (Кельн шәһәрәндәгә Людвиг музейендә), АКШта (Блумингтон шәһәрәндәгә Индиана



А.М. Родченко. «Китаплар» плакаты. 1924.

ун-ты музейендә, Кембридж шәһәрәндәгә Гарвард ун-ты музейендә, Кливленд, Лос-Анджелес шәһәрләренә сәнгате музейларында, Нью-Йорк, Сан-Франциско шәһәрләрендәгә хәзергә заман сәнгате музейларында, Санта-Фе, Хьюстон шәһәрләрендәгә сынлы сәнгате музейларында, Чикаго шәһәрәндәгә Сәнгате ин-тында), Швейцариядә (Винтер шәһәрәндәгә фотомузейда) саклана.

Чиләбе картиналар галереясында Р.ның 1915 елда Н.А.Русаков тарафыннан язылган портреты бар.

Хезм.: Против суммированного портрета за моментальный снимок // Новый ЛЕФ. 1928. № 4; Крупная безграмотность или мелкая гадость? //

Новый ЛЕФ. 1928. № 6; Пути современной фотографии // Новый ЛЕФ. 1928. № 9; Предостережение // Новый ЛЕФ. 1928. № 11.

Әд.: Волков-Ланит Л. Александр Родченко рисует, фотографирует, спорит. М., 1968; Родченко А.М. Статьи. Воспоминания. Автобиографические записки. Письма. М., 1982; Лаврентьев А. Ракурсы Родченко. М., 1992; Степанова В. Человек не может жить без чуда: Письма. Поэтические опыты. Записки художницы. М., 1994; Ахметова Д. «... И вещи станут душами» // Казань. 1995. № 5/6; Ключевская Е.П. «Мы создавали новое понятие о красоте...» // Татарстан. 1995. № 11/12; Опыты для будущего: Дневники. Статьи. Письма. Записки. М., 1996; Галеев Б.М. Казань глазами Александра Родченко // Казань. 2000. № 1; Александр Родченко. Фотография — искусство. М., 2006; Как Александр Родченко прославил русский фотоавангард на весь мир / Итоги. 2006. № 45.

Д.И.Әхмәтова.

**РОДЫГИН** Аркадий Андреевич (1.5.1931, хәзергә Удмурт Респ-касының Кизнер а. — 27.4.2006, Казан), партия эшлеклесе. Әгерже тимер юл уч-шесен (1947), Красноярск тимер юл транспорты техникумын (1959), Бөтенсоюз тимер юл инженерлары читтән торып уку ин-тын (1965), КПСС УК каршындагы Ижтимагый фәннәр академиясен (1970) тәмамлай. 1947 елдан Әгерже тимер юл станциясендә слесарь, бригадир, вагон депосы башлыгы урынбасары. 1962 дә КПССның Әгерже район ком-ты секретаре. 1962–67 дә КПССның Алабуга шәһәр ком-тында 2 нче, 1 нче секретарь. 1970–71 дә Алабуга пед. ин-ты проректоры. 1971–76 да КамАЗда партия ком-ты секретаре. 1976–86 да КПССның Татарстан өлкә ком-тында оборона сәнгате, икътисад, партия эшен оештыру бүлекләре мөдире. 1986–90 да Татарстан өлкә ком-тында 2 нче секретарь. 1990–99 да Казан исәпләү системалары фәнни-тикшерену ин-ты директоры урынбасары. 1999–2006 да «В.И.Шимко исем. «Радиоэлектроника» федераль фәнни-житештерү үзәге» ДУП ген. директорының 1 нче урынбасары, киңәшчесе (бүленеп: 2004 тә «Хезмәт Кызыл Байрагы орденлы Казан радиоэлектроника фәнни-тикшерену ин-ты» ДУП директоры). 1980–90 да ТАССР ЮС депутаты. Ленин ордены, ике Хезмәт Кызыл Байрагы, Халыклар дуслыгы, «Почёт билгесе» орденнары б-н бүләкләнә.

**РОЖДЁСТВЕНКА** авылы, Әлмәт р-нында, Әлмәт шәһәрәннән 30 км көнбатыштарак, Кичү елгасы буенда. 2010 елда 6 кеше (руслар) яши. 1782 гә кадәр низез салына. Рев-циягә кадәргә чыганаclarда Старовровка исеме б-н дә билгеле. 1860 елларга кадәр халкы дәүләт крәстияннәре катлавына керә, игенчелек, терлекчелек, умартачылык, тәгәрмәч ясау б-н шөгылләнә. 1870 елгы мәгълүматларга караганда, 2 иске дин тарафдарлары гыйбадәтханәсе, су тегермәне, 1905 тә чиркәү-приход мәктәбе, икмәк саклау-сату кибете эшли. Бу чорда авыл жәмәгатенә имана жире 493,3 дис. тәшкил итә. 1920 гә кадәр Уфа губернасының Минзәлә өязе Акташ волостенда, 1920 дән ТАССРның — Минзәлә, 1921 дән Чаллы кантонында. 1930 ның 10 августыннан — Акташ, 1959 ның 26 мартыннан Әлмәт р-нында. Халык саны:

1782 дә — 14 ир-ат; 1795 тә — 44, 1841 дә — 85, 1859 да — 105, 1870 тә — 141, 1884 тә — 152, 1905 тә — 238, 1912 дә — 237, 1920 дә — 233, 1926 да — 226, 1938 дә — 230, 1949 да — 132, 1958 дә — 128, 1970 тә — 44, 1979 да — 24, 1989 да — 8, 2002 дә — 6 кеше.

**РОЖДЁСТВЕНО** (Би авылы) авылы, Лаеш р-нында. Казан тимер юл станциясеннән 41 км көнъяктарак, Куйбышев сусаклагычы ярында урнашкан. 2010 елда 229 кеше (руслар) яши. Халкының төп шөгылә — кырчылык, кошчылык, яшелчәчелек. Урта мәктәп, мәдәният йорты, китапханә. Троица чиркәве чаң каланчасы — 19 йөз уртасы архит-ра истәлегә. 1617 дән мәгълүм; рев-циягә кадәргә чыганаclarда Укреч исеме б-н дә билгеле. Халкы — сарай, 1797 дән удел крәстияннәре катлавына керә, игенчелек, терлекчелек, тимерчелек, сарык тиресе эшкәртү һәм йон тегү б-н шөгылләнә. 20 йөз башында Троица чиркәве (1830–52 дә төзелә), земство мәктәбе (1868 дә төзелә), Халыкта аек яшәү рәвеше тәрбияләүче почитительчелек ояз ком-ты уку өе, су һәм жил тегермәне, тимерче остаханәсе, 2 ярма яргыч, йон-тукыма ману йорты, 2 сыраханә, 1 казна шәраб һәм 5 вак-төякләр кибете эшли. Бу чорда авыл жәмәгатенә имана жире 1400,5 дис. тәшкил итә. 1920 гә кадәр Казан губернасының Таш өязе Әстерхан волостенда, 1920 дән ТАССРның Лаеш кантонында. 1927 нең 14 февраленнән — Лаеш, 1963 нең 1 февраленнән — Питрәч, 1965 нең 12 гыйнварыннан Лаеш р-нында. Халык саны: 1782 дә — 177, 1859 да — 379 ир-ат; 1897 дә — 1102, 1908 дә — 1220, 1920 дә — 1317, 1926 да — 1360, 1938 дә — 1876, 1949 да — 1021, 1958 дә — 560, 1970 тә — 517, 1979 да — 480, 1989 да — 330, 2002 дә — 279 кеше. Р. янында *Рождествово комплексы* урнашкан.

**РОЖДЁСТВЕНО КОМПЛЕКСЫ** (археол.), Лаеш р-нының Рождествово авылы янында урнашкан. Р.к. истәлекләре 1948, 1951–52 елларда — Н.Ф.Калинин, 1956–58 дә —



Лаеш районы Рождествово авылы янындагы Имәнискә культурасы каберлекләреннән табылган әйберләр.



В.Ф.Генинг, 1970–82 дэ П.Н.Старостин һ.б. тарафыннан тикшерелгән. Бронза гасыр, Казан яны, Азелино, Имәнкиска, Болгар һ.б. археол. культураларның торулыкларын һәм каберлекләрен үз эченә ала. Р.к. терр-ясендәге казулар барышында Мишә култыгының төньяк яры буенда В.Ф.Генинг житәкчелегендә археологлар төркеме тарафыннан соңгы бронза гасыр каберлекләре, торак калдыклары б-н Имәнкискә культурасы торулыгы, тулы киёмнәрдә яндырып күмү йоласы сакланган каберлек (каберләрдә янган пияла һәм таш муенсалар, эргән бронза пычаклар, киём бизәмәләре һәм өлешләре: асылмалар, тагылмалар һ.б.), шу. эчәндә органик калдыклар (фаразланганча, боткалы) булган балчык савытлар табыла. Мишә елгасының уң ярында землянкалар б-н болгар торулыкларының калдыклары өйрәнелә. Куктура катламының әйберләр комплексында көнкүреш предметлары, монголларга кадәр чор болгар культурасы керамикасы билгеләнә. V Рождествено каберлегендә (1970 тә ачыла) 273 кабер ачыла, аларның 1 се — соңгы бронза гасырга, 101 е — Азелино археол. культурасына, 171 е — болгар (мөселман) культурасына карый. Азелино культурасына нисбәтле ир-ат каберләрендә (якынча, 3–5 йөзләр) — ат сөякләре, сугыш кораллары (кылычлар, сөңгә очлыктары, тимер көбәләр, шишәкләр һ.б.), хатын-кыз каберләрендә (аларда да ат калдыклары табыла) бизәнү әйберләре һәм киём детальләре булуы ачыклана. Кайбер мөселман каберләрендә 14–15 йөзләргә нисбәтле аерым әйберләр (асма бизәкләр) табыла. 21 йөз башына Р.к.ның күпчелек истәлекләре, Куйбышев сусакалагычы сулары б-н ююлып, төмам югалуга дучар ителә.

Әд.: Ш п и л е в с к и й С.М. Древние города и другие булгаро-татарские памятники в Казанской губернии. К., 1877; Археологические памятники у села Рождествено. К., 1962.

П.Н.Старостин.

**РОЖДЕСТВЕНСКИЙ** посёлогы, Нурлат р-нында, Нурлат шәһәрнән 47 км төньяк-көнбатыштарак, Тимерлек елгасы бассейнында урнашкан. 2010 елда 1 кеше яши. 1910 елларда нигез салына. Оештырылган көннән Казан губернасының Чистай өязе Иске Әлмәт волостенда. 1920 дән ТАССРның Чистай кантонында. 1930 ның 10 августыннан — Биләр, 1935 нең 10 февраленнән — Тельман, 1958 нең 16 июленнән — Октябрь, 1997 нең 10 декабреннән Нурлат р-нында. Халык саны: 1920 дә — 161, 1926 да — 157, 1949 да — 99, 1958 дә — 97, 1970 тә — 61, 1979 да — 34, 1989 да — 5, 2002 дә — 2 кеше.

**РОЖКОВ** Пётр Кузьмич (7.7.1920, Казан — 30.4.1999, шунда ук), слесарь-механик, Соц. Хезмәт Герое (1980). Казан ун-тында (1936 дан), Казан авиация ин-тында (1946 дан), Казан радиоэлектроника фәнни-тикшерену ин-тында (1951–99) эшли. Герой исеме бердәм гомумгаскәри радиолокацион тану системасын булдыруда катнашканы өчен бирелә. Бөек Ватан сугышында катнаша. Ленин ордены, Октябрь Революциясе, 2 иче дәрәжә Ватан сугышы, Кызыл Йолдыз орденнары, медальләр б-н бүләкләнә.

Әд.: Герои Социалистического Труда и полные кавалеры ордена Трудовой Славы — наши земляки. К., 2003.

**РѐЗА**, г о л ж и м е ш (Roza), роза чәчәкләләр семьялыгынан яфрагын коючан куаклар ыругы. 400 гә якын төре билгеле, Төньяк ярымшарның уртача һәм субтропик поясында таралганнар. Татарстан терр-ясендә кыргый үсүче 5 төре бар. Эт борыны (әрсез гөлжимеш) (*R. canina*) һәм май Р.сы (*R. majalis*) барлык районнарда да очрый; энәле Р. (*R. aciculifris*), яланьяфрагы Р. (*R. glabrifolia*) һәм вак гөлжимеш (*R. rugosa*) — сирәк төрләр. Далаланган ерымнарда, куаклыкта, сулык ярларында үсәләр. Сабагы туры, 50–200 см биеклектә, һәрвакыт диярлек энәле. Яфрактары чиратлашкан, парсыз-каурийсыман, төпчек яфрагы. Чәчәкләре ике женесле, берле яки чатыр-себеркәч чәчәк төркемендә, жинелчә генә хуш исле, бөжәкләр б-н серкәленә. Жимеше — бер орлыклы чикләвекчек. Июнь–июльдә чәчәк аталар. Жимешләре август–сентябрьдә өлгәре. Орлыктан, тамыр үрентеләреннән үрчиләр. Күп кенә кыргый



Вак гөлжимеш.

төрләре суыкка, корылыкка чыдам, туфракка талымсыз. Кисүне яхшы кичерә. Жимешләреннән ясалган тонетмә, сироп, чәй ялыкынсынуга каршы, бөвәл һәм үт кудыру өчен кулланыла. Р.ның 25 меңгә якын сорты һәм формасы исәпләнә. Культуралы һәм кыргый төрләре декоратив бакчачылыкта файдаланыла. Жимешләре б-н кошлар һәм вак имезүчеләр туклана.

**РѐЗА ЧӘЧӘКЛӘЛӘР**, р о з а ч а л а р, ике өлешле үсемлекләр. Бер-, ике- һәм күпчелек үләнчел үсемлекләр, куаклар һәм агачлар. 100 дән артык ыруг һәм якынча 3 мең төре билгеле; бөтен Жир шарында диярлек, башлыча Төньяк ярымшарның уртача һәм субтропик зоналарында таралганнар. Татарстан терр-ясендә 21 ыругы һәм 91 төре бар. Яфрактары чиратлашкан яки каршыдаш, гади яки катлаулы, төпчек яфрактлы. Чәчәкләре ак, алсу, ачык кызыл төстә, берле яки чук, калкан, себеркәч чәчәк төркемендә, 5 өлешле чәчәк тирәлекле. Жимешләре — күптакакча, тартмачык, каты төшле алма. Р.ч. арасында — төшле, каты төшле һәм жиләкле жимеш культуралары (*алмагач*, *груша*, *чия*, *кура жиләге*, каен жиләге һ.б.), декоратив (*тубылгы куагы*, *роза*, *миләш*), дарулы (*тәпичә*, *кура жиләге*, *кызылбац*, *дүләнә*), витаминлы (*гөлжимеш*, *миләш*), баллы (*кара борлегән*, *кызылбаш*, *бишьяфраг*, *алмагач* һ.б.) үсемлекләр күп. Тәбәнәк *бадам*, ак тәпичә, төз тәпичә, сары мөтрүшкә яфрактлы



П.К. Рожков.



О.Ф. Розен.

тубылгы куагы ТРның Кызыл китабына кертелгән.

**РѐЗАНОВА** Галина Ивановна (31.12.1913, Тверь губ. Красный Холм ш. — 1.3.1987, Кама Тамагы р-ны Тәмте а.), агроном — жиләк-жимеш үстерүче, селекция белгече, ТАССР, РСФСРның атказ. агрономы (1968, 1982). Жиләк-жимеш-яшелчәчелек ин-тын төмамлый (Тамбов өлкәсенен Мичурин ш., 1936). 1936–69 елларда Татарстан жиләк-жимеш тәжрибә станциясендә. 1969–79 да Татарстан а.х. фәнни-тикшерену ин-тында. 11 алма сорты авторы, шуларның 4 се Татарстанда районлаштырылган: «*Ренет Татарский*», «*Волжская красавица*», «*Ренет Поволжья*», «*Теньковская*». Грушаның 8 элита формасын чыгара. «*Минзәлә*» чия сорты автордашы. «Почёт билгесе» ордены, медальләр б-н бүләкләнә.

Х е з м.: Яблоневиный сад. К., 1943 (автордаш).

Әд.: Юбилей селекционера // Садоводство. 1973. № 12; Садоводы — учёные России: Краткий биогр. справ. Орёл, 1997.

**РѐЗЕН** (фон Розен) Отто-Стефан-Иоганн (Отто Фёдорович) (22.6.1778, Ревель губ., Ервен өязе Кикель утары — 12.4.1828, Казан), дәүләт эшлеклесе, барон, статский советник (1826). 1794 елдан хәрби хезмәттә. 1812 елгы Ватан сугышында һәм 1813–15 еллардагы чит илләргә яуларда катнаша. 1809–12 дә, 1816–18 дә, 1824–26 да Эстляндия губернасының полиция һәм мәхкәмә органнарында. 1818–24 тә Эстляндия губернасы дворяннары башлыгы. 1826 дан Казан гражданнар губернаторы. Казан губернасында раскольникларны эзәрлекле, кораб төзелеше урманнары Низовой округы түрәләренен лашманнарга карата законсыз гамәлләре б-н көрәшә. Казан, Зоя һәм Болгарда борынгы һәйкәлләренә барлап тасвирларга ярдәм итә (1827–28). Казан уку-укуту округының әлекке попечителе М.Л.Магницкийны Казаннан Ревель шәһәрнә жиберергә булышлык итә (1826). Р. вакытында губерна шәһәре урамнарына таш түшәл башлыгы, Казан ун-ты клиникалары өчен бина салына (1828).

Әд.: Долгоруков П.В. Российская родословная книга. СПб., 1855. Ч. 2; Розен А.Е. Очерк фамильной истории баронов фон-Розен. СПб., 1876. Е.Б.Долгов.

**РѐЗЕН** Фридрих Фридрихович (2.5.1834, С.-Петербург — 15.3.1902, Казан), геолог-минералог, минерал һәм геогнозия д-ры (1867), проф. (1868). Дерпт ун-тын төмамлый (1863), Казан ун-тында эшли (1896 елга кадәр), ми-

нерал. каф. мөдире (1865 тән), берничә тапкыр физика-матем. ф-ты деканы; бер үк вақытта (1868–81) Вет. ин-ты директоры вазифаларын башкаручы. Хезмәтләре Идел буе төбәгенен геологиясе һәм минералогиясенә карый. Р. Казан губернасы терр-ясендәге неоген-дүртенчел чор утырмалары төзелешен жентекләп тасвирлый. Казан ун-тының Минерал. музейен үзгәртпеш оештыра. Казан табибиятьчеләр жәмгыятен оештыручыларның берсе. 1881 елда ун-тының студентлар сходынасын яклап чыккан бердәнбер профессор.

Хезмәт. Предварительный отчет о геологических исследованиях в Казани и её окрестностях // Протоколы заседаний Об-ва естествоиспытателей при Имп. Казан. ун-те за 1869–70. 1870. Ч. 1; О послетретичных образованиях по Волге и Каме в Казанской губернии // Тр. 4 съезда Рус. естествоиспытателей в Казани. К., 1879.

**РОЗЕНГАРТЕН** Михаил Юрьевич (13.2.1924, Харьков ш. — 4.1.2002, Казан), хирург, мед. фән. д-ры (1972), ТАССРның атказ. табибе (1979), Томск мед. ин-тын тәмамлаганнан соң (1944), Бөек Ватан сугышы фронтларында хирург буларак катнаша. 1945 елдан Томск өлкәсе һәм Томск шәһәрндәге мед. оешмаларында эшли. 1958 дән Казандагы сугыш инвалидлары госпиталендә дәвалау бүлгә мөдире. 1959 дән ТАССР Сәламәтлек саклау министрлыгы баш хирургы. 1991 дән «Татарстан иминият медицинасы» компаниясе баш эксперты, баш хирургы. Хезмәтләре кискен эчәк авыруларына диагноз кую һәм аларны хирургик дәвалауга карый. Медальләр б-н бүләкләнә.

Хезмәт. Случай остановки сердца во время операции с последующей резекцией лёгкого // Казан. мед. журн. 1961. № 3; О патогенезе и профилактике вторичных кровотечений при экстраплевральном пневмолитизе // Казан. мед. журн. 1964. № 1 (автордаш); Об определении состояния внутрисеночного кровотока кишки при лапаротомии // Тр. Казан. ГИДУВа. 1969. Т. 26; Определение жизнеспособности кишечных петель при лапаротомии // Казан. мед. журн. 1970. № 4.

**РОЗЕНЦВАЙГ** Александр Куртович (4.12.1947, Юдино р-ны Олы Ключи а.), механика өлкәсе белгече, техник фән. д-ры (2005). 1970 елда Казан ун-тын тәмамлай. 1970–81 елларда Татарстан нефть фәнни-тикшеренү һәм проект ин-тында эшли (Бөгелмә ш.), нефть, газ һәм суны жыю, транспортлау һәм эзерләү бүлгәсендә сектор мөдире. 1981 дән Кама инженерлык-икътисад академиясендә (хәзер Казан ун-тының Чаллы ин-ты, Чаллы ш.), икътисадта матем. модельләштерү һәм мәгълүмат технологияләре каф. профессоры. Хезмәтләре механика өлкәсенә, үзара катнашмаучан сыеклыкларның катлаулы дисперс системаларында күчерү процессларын матем. модельләштерүгә карый. Р. торба үткәргечләрдә һәм технологик аппаратларда су-нефть эмульсияләренен дисперс фазасын эреләндерү һәм аеруның рациональ гидродинамик параметрларын исәпләү методикасын эшли. Үзара катнашмаучан сыеклыкларның гетероген системаларында жылылык һәм масса күчерү кебек катлаулы физик-химик процессларны анализлауга яңа чарча якин килә. Уйлап табуга 6 авторлык табыклыгы бар.

Хезмәт. Дробление капель в турбулентном движении потоке разбавленных жидкостных эмульсий // Прикладная механика и техн. физика. 1981. № 6; Коалесценция дисперсной фазы жидкостных эмульсий // Журн. прикладной химии. 1986. № 10; Структурный анализ механизмов взвешивания частиц в турбулентном потоке жидкостных дисперсных систем // Изв. вузов. Проблемы энергетики. 2003. № 9–10; Сопряжённое моделирование и конструирование пульсационных аппаратов. К., 2005 (автордаш).

**РОЗОВСКАЯ** Тамара Петровна (8.10.1930, Мәскәү), травматолог-ортопед, мед. фән. д-ры (1977). Мәскәүнен 2 нче мед. ин-тын тәмамлаганнан соң (1954), Мәскәү өлкәсе Лотошкино посёлогы хастаханәсендә табиб-хирург, 1961 елдан — хирургия бүлгә мөдире. 1963 тән Казан травматология һәм ортопедия фәнни-тикшеренү ин-тында, 1978–91 дә кул чугы загыһыфләге һәм авырулары бүлгә мөдире. Хезмәтләре кул чугы хирургиясенә карый. Уйлап табуга 4 патенты бар. Хезмәт Кызыл Байрагы ордены, медальләр б-н бүләкләнә.

Хезмәт. Отдалённые результаты лечения больных с контрактурой Дюпонтрена // Казан. мед. журн. 1981. № 6 (автордаш); Исходы лечения открытых повреждений кисти и пальцев // Советская медицина. 1984. № 12 (автордаш); Инвалидность при сочетанной травме кисти // Советская медицина. 1987. № 1 (автордаш).

**РОЙТФАРБ** Григорий Зельманович (7.11.1937, Украина ССРның Житомир ш.), тромбончы, педагог, ТАССРның халык артисты (1987). 1966 елда Казан консерваториясенен оркестр ф-тын (Ш. Низаметдинов классы) тәмамлай. 1963 тән Татар опера һәм балет театры оркестры артисты, 1970–94 тә ТРның Дәүләт симф. оркестрында. Бер үк вақытта, 1966–2000 дә, Казан консерваториясендә укыта (1993–96 да тынлы жаз музыка уен кораллары каф. мөдире). Концерт эшчәнлеген алып бара. Идел буе композиторларының тромбон өчен язылган әсәрләрен беренче башкаручы. Тромбонда уйнау өчен эшкәртмәләр (ш.и. Р. Яхин әсәрләрен) авторы. Р.ның башкаруын югары проф. остальк, сирәк очрый торган матур аһәң, чиста интонация аерып тора. 2001 дән Израильдә яши.

**РОКАШЕВО** авылы, Әлмәт р-нында. Әлмәт шәһәрнен 70 км төньяк-көнбатыштарак, Казан — Оренбург автомобиль юлы буенда. 2010 елда 34 кеше (руслар) яши. Халкының төп шөгыле — кырчылык, дуңгыз асрау. 18 йөзнен 1 нче яртысында нигез салына. Рев-циягә кадәр чыганаclarда Романовка исеме б-н дә билгеле. 1861 елгы реформага кадәр халкы алпавыт крестьяннәре катлавына керә, игенчелек, терлекчелек, кирпеч сугу, арба, чана, тәгәрмәч һәм тугым ясау б-н шөгыльләнә. 20 йөз башында Покров чиркәве (1881 дә төзелә; архит-ра истәлегә), земство мәктәбе (1880 нән эшләүче чиркәү-приход мәктәбе урынында 1882 дә ачыла), 2 бакалея кибете эшли. Бу чорда авыл жәмәгатенен имана жире 1168 дис. тәшкил итә. 1920 гә кадәр Казан губернасының Чистай өязе Зирекле волостенда, 1920 дән ТАССРның Чистай кантонында. 1930 ның 10 августыннан — Яңа Чиймә, 1944 нең 19 февраленнан —

Ямаш, 1956 ның 7 декабреннан — Яңа Чиймә, 1963 нең 1 февраленнан Әлмәт р-нында. Халык саны: 1782 дә — 34 ир-ат; 1859 да — 261, 1870 тә — 308, 1897 дә — 487, 1908 да — 499, 1920 дә — 554, 1926 да — 528, 1938 дә — 385, 1949 да — 316, 1958 дә — 306, 1970 тә — 197, 1979 да — 60, 1989 да — 25, 2002 дә — 46 кеше.

**РОКИТЯНСКИЙ** Вадим Иванович (18.8.1910, Харьков губ. Сениченко хуторы — 25.9.1972, Казан), травматолог-ортопед, мед. фән. д-ры (1966), проф. (1970). Мәскәүнен 2 нче мед. ин-тын тәмамлаганнан соң (1938), Мәскәү физик культура фәнни-тикшеренү ин-тында эшли. 1941 елдан хәрби-мед. хезмәтендә, 1953 тән Үзәк табиблар белемен күтәрү ин-тының (Мәскәү) травматология һәм ортопедия кафедрасында, 1956 дән Ортопедия һәм травматология фәнни-тикшеренү ин-тында (Свердловск ш.), 1962 дән Новокузнецк ГИДУВында, 1964 тән Курортлар һәм физиотерапия фәнни-тикшеренү ин-тының (Сочи ш.) физик дәвалау ысуллары бүлгә башлыгы. 1969 дән Казан травматология һәм ортопедия фәнни-тикшеренү ин-тында. Хезмәтләре тез буыннары эшчәнлеген торгызуга, имгәнүләрне комплекслы дәвалаганда индуктотермия һәм ультратавыш куллануга карый. Бөек Ватан сугышында катнаша. 2 нче дәрәжә Ватан сугышы ордены, медальләр б-н бүләкләнә.

Хезмәт. Физические методы лечения повреждений у физкультурников и спортсменов. М., 1956; Ультразвук и его лечебное применение. М., 1970 (автордаш); Физические методы лечения в травматологии и ортопедии. Киев, 1970.

**РОКИЦКИЙ** Михаил Рафаилович (28.9.1931, Ленинград), балалар хирургы, мед. фән. д-ры (1969), проф. (1970), ТР, РФ нең атказ. фән эшлеклесе (1991, 1997). Куйбышев мед. ин-тын тәмамлаганнан соң (1955), «Первомайбурнефть» идарәсе мед.-сан. частенда хирургия бүлгә мөдире. 1958 елдан Куйбышев мед. ин-тының хирургия кафедрасында. 1960–67 дә Белоруссия ГИДУВының күкрәк балалары һәм балалар хирургиясе кафедрасында, 1961 дән ясалма кан әйләнеше лаб-ясе башлыгы. 1967–99 да Казан мед. ун-тының балалар хирургиясе каф. мөдире. Хезмәтләре балаларда үпкә авыруларын хирургик дәвалауга карый. Россия балалар хирурглары ассоциациясенен шәрәфле әгъзасы (1996). ТР Дәүләт бүлгә балалар хирургиясендә яңа технологияләр эшләгән һәм гамәлгә керткән өчен бирелә (1997). 1990–93 тә — РФ халык депутаты, 1999–2007 дә РФ Дәүләт Думасы депутаты. Медальләр, ш.и. 2 нче дәрәжә «Ватан алдындагы казынышлары өчен» ордены медале; ТРның Мактау грамотасы б-н бүләкләнә.

Хезмәт. Неотложная пульмонология детского возраста. Л., 1978; Ошибки и опасности в хирургии детского возраста. Л., 1979; Легочные кровотечения у детей. Л., 1983; Хирургические заболевания лёгких у детей. Л., 1988; Этика и деонтология в хирургии. М., 1988.

Әд.: Профессор Михаил Рафаилович Рокитский // Казан. мед. журн. 2001. № 6.

В.Ф.Боговянский.

**РОМАДАНОВСКИЙ** Сергей Михайлович (16.9.1949, Югары Осман р-ны Юмат а.), спортчы, тренер (бокс), РСФСРның атказ. тренеры (1991). Казан авиация техникумын (1968), Волгоград физкультура ин-тының Чаллы ф-лын (1991) тәмамлый. Техникумда укыганда бокс б-н шөгылләнә (тренеры — Г.Штейнгарт). 1968–70 елларда Совет Армиясе сафларында чагында шөгылән дөвам итә. 117 бокс сугышында катнаша, шуларның 99 ында жиңүче була. 1971 дән «Зенит» ирекле спорт жәмгыятендә тренер (Казан). Шәкеркләре арасында — Ф.Ә.Галин, бөтенсоюз һәм бөтенроссия ярышларында берничә ташкыр жиңүче һәм медаль алучы В.Балашов, А.Зәйнетдинов.

**РОМАН** (франц. roman), аерым кешенең язмышын, аның тирәлек б-н каршылыкларын, шул вакыттагы эчке кичерешләр, характеры һәм үзәң үсүен, шәхси тормышының ижтимагый мәгънәсен күрсәтеп хикәяләү, әдәби жанр, зур күләмле эпик әсәр. Жанр авторга геройларның рухи дөньясындагы үсеш-үзгәрешләрне күзәтергә, аларның характерлары формалашу һәм үсү шартларын анализларга мөмкинлек бирә. Мөстәкыйль хикәяләү жанры буларак Р. татар әдәбиятында 19 йөзнен 2 нче яртысында барлыкка килә. Башта магърифәтчелек әдәбиятына хас, үгет-нәсихәт бирүгә, сюжет төзелешен билгелә бер тезисны раслау яки кире кагуга, персонажлар системасына автор идеяләрен йөрткән геройларны кертүгә корылган Р. нар языла (М.Акбегетнең «Хисаметдин менлә», З.Бигиевнең «Өлүф, яки Гүзәл кыз Хәдичә», «Гоһнаһе кәбаир» кебек әсәрләре — беренче Р. үрнәкләре). Р.ның жанр буларак барлыкка килүе татар әдәбиятының Конбатышка йөз тоугына гына түгел, ә авторларның уку-укыту системасын яңартырга һәм камилләштерергә омтылуына да бәйле. Жанр төрләре татар жәмгыяте тормышын сәнгати яктан тулаем күрсәтергә мөмкинлек бирә. Әйтик, Г.Исхакый ижтимагый-психол. «Теләнче кызы» Р.ында татар хаҗын-кызының милләт киләчәге өчен көрәш юлына басуын күрсәтә, социаль тигезлек мәсьаләсен күтәрә; «Тормышы бу?» психол. Р.ында яшь буынны тәрбияләү һәм укытуда искергән дини кануннар һәм ышануларга суыкларча иярүенә фажигасен ача; ижтимагый-тарихи «Мулла бабай» Р.ында татар жәмгыятендә ислам традицияләренен ролен күрсәтә. Г.Ибраһимовның «Яшь йөрәкләр» Р.ны б-н бергә татар әдәбиятында мөстәкыйль сәнгати юнәлеш булып романтизм формалаша. Ф.Әмирханның «Урталыкта» Р.ны 20 йөз башы татар зыялыларының рухи эзләнүләрен бәйләве ачыкчә билгелә.

1920 еллар уртасыннан Р. жанры үсеп китә. Авторлар иске тормыш тәртипләренен жимерелүен, аяларын тууын, аларның кеше аңына һәм язмышына фажигале тәэсирен эстетик яктан аңлатырга тырышалар. Бу чорның иң танылган әсәре Г.Ибраһимовның «Тирән тамырлар» Р.ны (эчтәлеге — ижтимагый-революцион, формасы — детектив) була. Бу тенденция Ш.Камалның «Таң атканда» һәм «Матур туганда» героик-революцион,

М.Галәүнен «Кабулсай» Р.нарында дөвам итә. Милли традицияләргә гәүдәләндерү һәм саклап калуга омтылу М.Галәүнен «Болганчык еллар» һәм «Мөһажирләр», Г.Ибраһимовның «Казакъ кызы» Р.нары язлууга китерә. Берникадәр тукталып торганнан соң, 1950 елларда Р. яңарыш чорын кичерә һәм әдәбиятны яңа типтагы әсәрләр б-н баега: Г.Әпсәләмовның героик-романтик «Алтын йолдыз», К.Нәжминен героик-революцион «Язгы жилдәр», Ф.Хөснинен «Жәяүдә кеше сукмагы», Г.Әпсәләмовның биографик «Газинур», И.Газинен «Оныгылмас еллар», Ә.Фәйзинен «Тукай», Г.Бәшировның ижтимагый-психол. «Намус», М.Әмирнен «Саф күңел» Р.нары шундыйлардан. Р. жанры, дөреслеккә хилафлык китермичә, тарихи үзгәрешләр чоры вакыйгаларын бөтен нечкәлекләре б-н кабатлап тасвирларга, кешенен эчке дөньясындагы тирбәләшләрне күзәтергә мөмкинлек бирә. Бөек Ватан сугышы темасы Г.Әпсәләмовның «Мәңгелек кеше», Ш.Маннурның «Муса» документаль Р.нарында дөвам итә. Аларда сугыш кансыз күренешләр һәм совет идеологиясе патетикасы бердәмлегендә тасвирлана. Авторлар авыр сугыш һәм әсирлек шартларында кеше психологиясен сурәтләүгә күбрәк игътибар бирә башлыйлар: Ш.Рәкыйповның «Йолдызлы төннәр», Х.Камаловның «Нәркәменң гомере бер генә», «Безне ойдә көтәләр» Р.нары шундыйлардан.

Г.Ахуновның «Хәзинә», Г.Әпсәләмовның «Сүнмәс утлар», И.Газинен «Гади кешеләр» һ.б. проишодство романынарында төп герой бәхетен хезмәттә таба, хезмәт шәхесне, аның аңын, фикерен, карашларын камилләштерү чарасы буларак бәяләнә. 1960–70 елларда тарихи һәм ижтимагый-психол. ясылыкларны берләштергән романнар языла. Тарихи жирлек Гражданныр сугышы елларында татар жәмгыятендә барган үзгәрешләргә (С.Батталының «Чирмешән ялларында» шигъри Р.ы), В.И.Ленинның революцион эшчәнлеген (Г.Әпсәләмовның «Күк күкрә» Р.ы) колчалый, ижтимагый-психол. планда шәхескә караш совет идеологиясе күзлегеннән сурәтләнә. Ләкин 1960 елларның 2 нче яртысыннан башлап татар әдәбиятында героик тенденциягә тискәрә мөнәсәбәт урнаша һәм беренче планга әхлакый бурыч, сайлау мәсьаләсе килеп баса. Жәмгыяттәге әхлакый тупаслану, акрынлап милли тамырларны югалта бару язучыларны бу күренешләрен сәбәпләре турында уйланырга, аларны «эчтән», кеше психологиясеннән эзләргә этәрә. Тәүбә прозасы, беренче чиратта Р. материалында, рухи торгыныктан чыгу юлларын барлый, бер үк вакытта совет жәмгыяте нигезләрен һәм кеше әхлагының түбәнәюен тәнкыйди бәяләү башлана (Г.Әпсәләмовның «Ак чәчәкләр», А.Гыйләжевнең «Ураман артында аяш болын», А.Расихның «Ике буйдак», «Сынау» Р.нары). Авторлар көнкүрештәге кимчелекләрен бөтен нечкәлекләре б-н, «эчтән», бюрократик каршылыкларга, яхшылык һәм хакыйкәт тошенчәләренен бозып аңлатылуына, әхлакый нигезләренен жимерелүенә тап булган кешеләр күзлегеннән тасвирлыйлар.

Хакыйкәт эзләп, язучылар халыкның үткәнә мөрәжәгать итәләр. Нәкъ менә тарихи Р.нарда татар әдәбиятының идея-эстетик юнәлеше алмашына (Н.Фәттахның «Итил су ака торур», «Сызгыра торган уклар», М.Хәбибуллинның «Илчегә үлем юк», «Шайтан каласы», «Сөембикә ханбикә һәм Иван Грозный», Р.Батулланың «Сөембикә», Ф.Латыйфинен «Хыянәт» Р.нары).

1920–30, 1930–50 еллар вакыйгаларының асылын аңларга омтылып, язучылар аерым бер кеше язмышына карата рәхимсез чорны каршылыклы вакыт буларак тергезәләр. Г.Ахуновның «Идел кызы», Г.Бәшировның «Гыйбрәт» Р.нарында ханбикә үзләре шәһит булган фажигале вакыйгалар бәян ителә, әхлакый кыйммәтләренен буталуы, рухи югалтулар тарихи сурәтләнә. Кырыс ижтимагый сынауларга каршы торышы бердәм бер көч итеп кешеләр арасындагы жылы мөнәсәбәтләр күрсәтелә, туганлык, берләшү, туган илгә мәхәббәт иң мөһим кыйммәтләрдән санала. Кайбер Р.нарында кешедәге рухи ярылыкка табигәт каршы куела, әхлакый тамырларга кире кайтырга өндүрәңгәри (Г.Бәширов. «Жидегән чиммә»). Шигъри Р.нарында яңадан кайту традицияләренә яңарту кебек кабул ителә (Ә.Давыдов. «Йоксыз төннәр соң», Р.Харис. «Исемсезләр»).

1980–90 еллар Р.нарында фәлсәфи яктан чигелеш тапкан төп темаларның берсе тоталитар шартларда зыялыларның фажигасы, шуннан килеп чыккан коточкыч әхлакый нәтижеләр була (А.Гыйләжев. «Балта кем кулында?», М.Хәсанов «Язгы ажаган», Ф.Сафин. «Саташып аткан таң», В.Имамов. «Тозлы яра»). Бу әсәрләрдә заман төгәл-тарихи (совет идеологиясе) һәм символик (шәхеснең тапталуы) яктан чагылдырыла. «Лагер прозасы»нда (Г.Тавлинның «Афәт», Р.Мөхәмәдиевнен «Сират күперә», А.Гыйләжевнен «Ягез, бер дога!») авторлар геройларның әхлакый йөзен яшәү б-н үлемгә мөнәсәбәтеннән чыгып билгели. Шәхес култы чоры — газлап юлы, тормыш хакыйкәтенә төшенү, революция елларында туган өметләренен чәлпәрәмә килүе буларак тасвирлана.

20–21 йөзләр чиге атмосферасы Р. жанрының юнәлешен кабат алмаштыра: ул социаль гадәлсезлеккә каршы тору формасына әйләнә, тормышка фәлсәфи һәм әхлакый карашны тамырдан үзгәртәргә мәжбүр итә. Ф.Садриевның «Таң жиле», Ф.Латыйфинен «Ишелеп төшкән бәхет» Р.нарында ялган нигезләнгән совет чынбарлыгының ирекле бууы тасвирлана, әхлакый традицияләрен, милли үзенчәлекне югалту, милли үзбилгеләнү зарурлыгы ачыклана. Язучы жәмгыятенен генә түгел, яшәеш канунларының да камил булмавына борчыла. Ф.Садриевның «Бәхетсезләр бәхете» Р.-трилогиясендә совет идеология системасы шәхесне массага әйләндерүче «жимергеч машина» итеп карала, автор үзгәртеп кору чорын элекке режимның дөвәми итеп кузалый. Т.Галиуллинның «Сәет Сакманов» Р.-трилогиясендә үзгәртеп кору чоры кансызлык дөвәре, жинаягәчеләр һәм жинаягәтләр дөвәре буларак тасвирлана. Уңай геройларның булмавы рухи

торгынлык чорында гомумкешелек кыйм-мәтләренә югала баруын күрсәтә. Ф.Бәйрәмвановның тоталитар режим шартларында татар милләте язмышы темасын дөвам иткән «Караболак» Р.ында (Чиләбе өлкәсендәге шул исемдәге татар авылының радиацион катастрофа кичерү вакыйгалары сурәтләнә) үз халкыңа каршы юнәлтелгән идеологияне явызлык дип бәяләүче тәнкыйди башлангыч б-н документаль башлангыч берләштерелә. З.Хәкимнә «Гонаһ» Р.ында «гонаһ» — «жәза» — «чистарыну» төшенчәләренә үзәра бәйләнеше ачыклана. Әсәренң идеясен жәмгыят, аерым кеше кебек, тәүбәгә килергә тиеш дигән фикер тәшкит итә. Ф.Бәйрәмвановның «Агымсуда ни булмас» социаль антиутопиясендә сатирик тостә хәзерге авыл, анда яшәүчеләрнең көнкүреше тасвирлана. Әсәрдә совет чорын һәм үзгәртп корулар чорын сатирик бәяләү алга чыга. Т.Миңнуллинның мажаралы әсәр итеп уйланылган «Минһаж мажаралары» Р.ы 19 йөз ахырыннан башлап Николай II хакимлек иткән чорга кадәр милли тарихны киң масштаблы пародия рөвешендә күрсәтә. 20 йөзнен танылган сәясәтчеләр б-н төп героинның егерме бер танкыр очрашуы — авторның ил тарихын идеологик мифлардан арындыру омгылышы.

Татар әдәбиятында Р.ны сюжет моделе, дискуссияләренә, төрле дәвәрләрдәге идеологияләр үрелеше, кеше аңына һәм күзаллауларына мөрәжәгать итү буларак файдалану бу жанрда интеллектуаль башлангычның көчәюенә китерә. Разил Вәлиевнә «Мирас» Р.ында 20 йөзнен төрле чорларына хас көнкүреш һәм сәяси билгеләрнең бер текст эчендә очрашуы аша күпкатламлы шәрехләүгә ирешелә. Г.Гыйлмановның «Албастылар» Р.ында мифка йөз тоту кешене яшәу мәгънәсен эзләүче зат буларак карарга мөмкинлек бирә. Автор күптөрле параллель дөньяларны тасвирлый, һәм бу фонда яшәу мәгънәсе үз «мин»ен, асылын танып белү аша раслана. Р.Сибатның «Ялгызак» Р.ында эхлак мәсәләләре хакыйкәтне фәлсәфи эзләү б-н үрелгән; кеше концепциясе «йомык» дөнья кебек күзаллана. Милли характер мәсәләсен хәл итүне үл индивидуальлекне раслауда күрә.

20–21 йөзләр чигендә, яңа ижтимагый-идеологик шартларда, татар әдәбиятында ислам кануннары һәм горәф-гадәтләре б-н таныштыручы, диннең мөһимлеген исбатлаучы, әчтәлегә б-н дидактик-мәгърифәтчел, шулай ук ижтимагый фикернең эхлакый-фәлсәфи эзләнүләрен бер төенгә тоташтырган Р.нар яздыла.

Әд.: Х а т и п о в Ф.М. Эпик жанрлар. К., 1973; Б а ш и р о в Ф.К. XX йөз башы татар прозасы. К., 2002; З а һ и д у л л и н а Д.Ф. Яңа дулкында. К., 2006; Р ы м а р ь Н.Т. Поэтика романа. Куйбышев, 1990; Э с а л н е к А.Я. Типология романа (Теоретические и историко-литературные аспекты). М., 1991; М и н н е г у л о в Х.Ю. Татарская литература и Восточная классика. К., 1993.

Д.Ф.Заһидуллина.

**РОМАНЕНКО** Леонид Георгиевич (19.10.1938, Петропавловск-Камчатский ш.), очкыч аппаратларның очышы б-н идарә итү системалары өлкәсе белгече, техник фән. д-ры (1998), проф. (2005). 1962 елда Казан

авиация ин-тын (хәзер Казан техник ун-ты) тәмамлаганнан соң, шунда ук эшли, автоматика һәм идарә соф. профессоры (1998 дән), бер үк вакытта «Сокол» Тәҗрибә КБның баш белгече (1963–74 һәм 2002 дән). Хезмәтләре хәрәкәтләнүче объектлар б-н идарә итү системаларының алгоритм һәм структураларын төзүгә һәм автомат идарә системаларын синтезлау максатында оптималь полиномнар эшләүгә карый. Р. пилотаж-навигация комплекслары б-н идарә итү системаларының параметрларын исәпләү алымнарын, алгоритмнарын һәм структураларын тәкъдим итә. Аның тикшеренү нәтиҗәләре «Сокол» тәҗрибә КБның ерктан торып идарә ителә торган очкыч аппаратлар төзүгә караган эшләрендә кулланыла таба. Уйлап табуга 43 авторлык таныклыгы һәм патенты бар. СССР Космонавтика Федерациясенең акад. В.П.Макев исем. медале б-н бүләкләнә. РФнең мактаулы югары һөнәри белем бирү хезмәткәре.

Х е з м.: О поиске минимума интегральных квадратичных оценок // Изв. вузов. Авиационная техника. 1978. № 4; Оптимальные характеристические полиномы для колебательных переходных процессов // Изв. вузов. Авиационная техника. 1994. № 3; Проектирование систем управления полетом летательных аппаратов. К., 2004.

**РОМАНОВ** Александр Осипович (15.2.1931, Мамадыш р-ны Албай а.), хакимият-хужалык, партия хезмәткәре, РФнең атказ. а.х. хезмәткәре (1991). Казан а.х. ин-тын тәмамлый (1970). Хезмәт эшчәнлеген 1949 елда Балык Бистәсе р-нының «Социализм» с-зы кырчылык бригадасында бригадир булып башлый. 1954–55 тә «Калининуголь» трестының (Донецк өлкәсе) Яңа Кондратьевка посёлогы шахтасында забойчы. 1956–67 дә «Бөрсет» жәнлек с-зында хисапчы, баш хисапчы урынбасары, Мамадыш р-ны халык контроле ком-ты рәисе (1967 дән), КПССның Питрәч район ком-ты секретаре (1972 дән), Татарстан «Зверопром» тресты директоры (1976 дән), «Татпушнина» АЖ ген. директоры (1988–96). «Почёт билгесе» ордены; медальләр, ш.и. СССР ВДНХсының ике алтын, бер көмеш, бер бронза медале; ТАССР ЮС Президиумының Мактау грамотасы б-н бүләкләнә.

**РОМАНОВ** Андрей Анагольевич (11.7.1949, Казан), спортчы, тренер (ирекле көрәш), СССРның спорт остасы (1968), Россиянен атказ. тренеры (1995), халыкара категорияле судья (1988). Ленинград физкультура ин-тын тәмамлый (1977). Профсоюзларның «Буревестник» бөтенсоюз ирекле физкультура спорт жәмгыятендә тәрбияләнә (тренеры — Ә.Ш.Шәйхетдинов). ТАССР беренчелекләрендә (1966–67, 1971–73), РСФСР зоналары беренчелекләрендә (1965) жиңүче, РСФСР чемпионатында көмеш медаль алучы (1965). 1970–87 елларда Тукай район советының «Урожай» ирекле спорт жәмгыятендә тренер, 1987 дән Балалар иҗаты үзәгендә өлкән тренер (Чаллы ш.). 1987–92 дә СССР, РСФСР жьелма командаларында тренерлык эшендә. 1990 нан Татарстан судьялар коллегиясе әгъзасы. Европа, дөнья чемпионатлары, дөнья кубогы, Игелекле уеннар, халыкара турнирларда һәм беренчелекләрдә

судья буларак («Е» категорияле арбитр) катнаша. Халыкара һәм өлкә спорт көрәше федерациясенен мактау дипломнары б-н бүләкләнә (1997, 1998).

**РОМАНОВ** Геннадий Васильевич (8.10.1946, Казан), химик, химия фән. д-ры (1986), ТР ФАнең мөхбир әгъзасы (1995), ТРның атказ. фән эшлеклесе (1995). Казан ун-тын тәмамлаганнан соң (1968), шунда ук эшли. 1971 елдан РФА КГҮнен Органик һәм физик химия ин-тында, нефть химиясе һәм геохимиясе лаб-ясе мөдире (1981 дән), проф. (1992), бер үк вакытта Нефть чыгару химиясе фәнни-тикшеренү ин-тында ген. директор урынбасары (1998–2008). Хезмәтләре элементорганик кушылмаларга, нефть химиясенә, нефтьләр химиясе һәм геохимиясенә, табиғый битумнарга карый. Р. Арбузов һәм Пудовик реакцияләренә электрохимик вариантларын эшләүдә катнаша. Ванадий, никель һәм аларның порфиринлы комплексларының нефть компонентлары буенча таралу закончалыкларын билгелә һәм әлегә кушылмаларын аерып алуның яңа ысулларын тәкъдим итә. Калдык нефтьләр химиясен һәм геохимиясен тикшерә, бу өлкәдә яңа фәнни юнәлешкә нигез сала. Тикшеренү нәтиҗәләрен Р. төрле яшәтәге токымнарның калдык нефть запаслары формалашу механизмына йогынты ясаучы факторларын бәяләүдә; үтә үзле нефтьләр һәм табиғый битумнарны ташуга һәм эшкәртүгә әзерләүнең яңа технологияләрен эшләүдә, алардан кыйммәтле кече тоннажлы химия продуктларын алуда; кайбер экологик мәсәләләргә хәл итүдә куллана. Р. житәкчелегендә нефть сәнәгатендә һәм мед. материаллары (кетгут) житештерүдә файдалану өчен комплекслы тәэсир итүче реагентлар алына; скважиналар эшен файдалырак итү, катламның нефть бирүчәнлеген арттыру ысуллары эшләнә һәм гамәлдә кертелә. Уйлап табуга 89 авторлык таныклыгы һәм патенты бар. ТР Дәүләт бүләге лауреаты (1997). Нефть химиясе мәсәләләре буенча Казанда үткәрелүче респ-ка, бөтенроссия һәм халыкара форумнарны оештыручы һәм аларда актив катнашучы. Медальләр, ш.и. СССР ВДНХсының бронза медале б-н бүләкләнә (1997).

Х е з м.: Органические гидрофосфины. М., 1985 (автордаш); Химия и геохимия пермских битумов Татарстана. М., 1999 (автордаш); Физико-химические проблемы повышения нефтеотдачи пластов // Рос. хим. журн. 1999. Т. 43, № 3/4 (автордаш).

Әд.: Поздравляем с золотым юбилеем // Науч. Татарстан. 1996. № 3; Казанский университет (1804–2004): Биобиблиогр. словарь. К., 2004. Т. 3.

**РОМАНОВ** Григорий Григорьевич (23.9.1907, Казан губ., Чистай өязе Кәкрәкүл а. — 28.6.1987, Алабуга ш.), Сов. Союзы Герое (21.2.1945), гв. капитаны. Татар коммунистик ун-тын (Казан, 1932), Хәрби сәяси курслар (1942) тәмамлый. Туган авылында уку йорты мөдире, авыл советы секретаре, рәисе булып эшли. 1941 елдан Кызыл Армия сафларында. 1942 нең маеннан Бөек Ватан сугышы фронтларында, 128 нче гв. укчы полкының тупчылар взводы командиры (65 нче армиянең 44 нче гв. укчы дивизиясе). 1 нче һәм 2 нче Белоруссия фронты гаскәр-

ләрә составында Белоруссия (1944) һәм Млава-Эльба (1945) һөжүм операцияләрендә катнаша. Сероцк шәһәрәнән (Польша) төньяктарак Нарев елгасы янындагы плацдармны саклаганда батырлык күрсәтә: 1944 нең 5 октябрәндә Р. командалыгындагы артиллеристлар Держинец авылы янында дошман контратакасын кире кайтарганда 5 танкны сафтаң чыгаралар һәм зур төркем пехотасын юк итәләр; Р. яралана, ләкин сафта кала. Авыр яраланудан соң, 1945 тә, армиядән демобилизацияләнгән. Туган авылында яши һәм эшли, аннары Алабуга шәһәрәнә күчә. 1946–54 тә СССР ЮС депутаты. Ике Ленин ордены, 1 нче дәрәжә Ватан сугышы ордены һәм медальләр б-н бүләкләнә. Алабуга шәһәрәндә Геройга бюст куела.

Әд.: Батырлар китабы — Книга Героев. К., 2000. М.З.Хәбибуллин.

**РОМАНОВ** Игорь Михайлович (12.8.1915, Казан — 19.10.1987, шунда ук), физик, физика-матем. д-ры (1974), проф. (1977), ТАССРның атказ. фән һәм техника эшлеклесе (1986). Казан ун-тын тәмамлаганнан соң (1937), шунда ук эшли, электромагнитик тирбөнәшләр лаб-ясе мөдире (1944–45), радиофизика каф. мөдире (1952–70), проф. (1975 тән). Хезмәтләре гомуми һәм оборона максатларында кулланыла торган радиоэлектрон системаларның үткәрү сәләтен баяләү һәм күтәрү алымнарына; кыска дулкыннар өлкәсендә парамагнитик релаксациягә; ихтималый радиотелемеханик системалар теориясенә, кибернетик системалардагы элемәт каналларының үткәрү сәләтенә карый. «Гипотезалар анализаторлары һәм схоластик генераторлар» («Анализаторы гипотез и стохастические генераторы», 1968) жыентыгының фәнни мөхәррире. Татарстанда оештырылган 146 нчы укчы дивизиянең Калуга өлкәсендәге сугышчан эзләре буенча Казан ун-тының беренче «Кар десантчы» (1969) фәнни житәкчесе. Бөек Ватан сугышында катнаша. 2 нче дәрәжә Ватан сугышы, «Почёт билгесе» орденнары, медальләр; «СССРның мактаулы радисты» билгесе б-н бүләкләнә. Спас-Деменск шәһәрәнен (Калуга өлкәсе) мактаулы гражданы.

Хезм.: Передающие линии и резонансные системы СВЧ. К., 1961; Асинхронные импульсные радиосистемы. К., 1967; Введение в теорию проектирования асинхронных импульсных радиосистем. М., 1971 (автордаш).

Әд.: Казанский университет (1804–2004): Библиограф. словарь. К., 2004. Т. 3.

**РОМАНОВ** Пётр Иванович (2.7.1835, Түбән Новгород ш. — 1889 дан соң), архитектор. Өяз уч-щесен тәмамлый, 1853–65 елларда Казан губернасының төзелеш һәм юл комиссиясендә сыйзычы булып эшли, 1863 тә САндә читтән торып укыган архит-ра рәссамы дәрәжәсенә имтиханнар ташшыра. 1865–74 тә Казан губерна идарәсенә төзелеш бүлегә архитекторы. Казанның Иске татар бистәсендә Р. проектлары буенча *Борнай мәчете* (1872), *Галиев мәчете* (1882), «*Касыймия*» мэдрәсә комплексы (1877–82), «*Мәржания*» мэдрәсәсенен (1880–81) төп бинасы һәм флигеле төзелә. Чистай өязенәң Екатеринбургский бистәсендәгә (1875), Лаеш өязенәң Рус Сәр-



П.И. Романов. В.М. Яушев йорты (соңрак бертуган Кәримовларның Сүдәй йорты). 1883.

дәсе авылындагы (1879) чиркәүләренә, Казандагы иске дин тарафдарларының Спас-Преображение (1878) чиркәвен реконструкцияләү проектларын эшли. Күпчелегә Казанның татар бистәләрендә урнашкан байтак кына торак йортларны, аерым алганда И.И.Апаков йортын (1866, соңрак «*Болгар*» номерлары бинасы) проектлаштыра. Эклелтика стилинен төрле юнәлешләрендә эшли.

Әд.: Остроумов В.П. Казань. Очерки по истории города и его архитектуры. К., 1978; Муртазина Л.М. Архитекторы Казани XVIII — начала XX века: Биограф. справ. К., 1999.

Л.М.Мортазина.

**РОМАНОВА** Анна Ильинична (15.12.1973, Казан), икътисадчы, икътисад фән. д-ры (2003), проф. (2008). 1995 елда Казан төзүче инженерлар ин-тын (хәзер Казан архит-ра-төзелеш ун-ты) тәмамлаганнан соң шунда ук эшли: ассистент, өлкән укытучы, төзелеш икътисады һәм эшмәкәрлек каф. доценты, шәһәр хужалыгы икътисады һәм идарә итү каф. мөдире (2005 тән), Өстәмә белем бирү ин-ты директоры (2009 дан), бер үк вакытта, 1999–2000 елларда, Мәскәү икътисад, статистика һәм информатика ун-тының Казан филиалында укыта. Төп хезмәтләре капитал төзелешне үстерү стратегиясе, көндәшлеккә сәләтлелек, икътисади тотрыклылык һәм хәвефсезлек проблемаларына карый. «ТРда кластерлы ясылыкта 2020 һәм 2030 елларга кадәр житештерү көчләренәң үсеше һәм урнаштырылуы» программасын эшләүчеләренәң берсе.

Хезм.: Вопросы планирования экономической устойчивости строительных предприятий. К., 2001; Конкурентоспособность строительных организаций: Теория и практика анализа. К., 2002 (автордаш); Долевое строительство: посоревнуемся? К., 2006 (автордаш); Перспективы развития инвестиционно-строительного комплекса Республики Татарстан. К., 2008.

**РОМАНОВА** Ирина Петровна (24.7.1958, Казан), химик-органик, химия фән. д-ры (2008). 1979 елда Казан ун-тын тәмамлый. РФА КГҮнең Органик һәм физик химия ин-тында эшли (бүленеп: 1995–96 да В.И.Ленин исем. фәнни-житештерү пр-тиесендә), гыйльми секретарь (2004 тән). Хезмәтләре фуллереннар химиясенә карый. Р. бор, азот, кислород һәм мышьяк катнашкан гетероциклларның фәзаи төзелешен бис(α-оксипил)фенилфосфиннар нигезендә синтезлый һәм тикшерә, табылган диоксафосфориннарның кайберләре фунгицид һәм бактерицид активлыкка ия икәннен күрсәтә. Элек-

троннарны беренчел фуллерен C<sub>60</sub> тан жинелрак кабул ита торган циклогоранофуллереннар табу максатында фуллеренның яна моно- һәм бис-циклоаддуктларын (ш.и. фуллероимидазопиримидиннар һәм 5,6-ябык моноаддуктлар) синтезлай; аларның электрон куша алу сәләтен (ЭКС) бәяли. Фуллероазирин һәм фуллероимидазопиримидин төзелешле моноаддуктларның ЭКС беренчел фуллерен ЭКСы б-н бер үлчәнеше яки аннан югарырак, ә циклоаддуктның азагомодулерен төзелеше фуллерен сферасына гетероатомнар яки аларның алмашлары эффекттын ташпыру өчен уңай икән билгели. Циклоаддуктларның ЭКСын көйләү һәм модификацияләмәгән фуллеренныкына караганда югарырак ЭКС булган молекулалар тудыру мөмкинлеген күрсәтә (андый кушылмалар арзанлы кояш батареялары ясауда кулланыла).

Хезм.: Взаимодействие гипофосфористой кислоты с бензальдегидом // Изв. АН СССР. Сер. хим. 1981. № 12 (автордаш); Органические акцепторы на основе производных [60]фуллерена // Вестн. Рос. фонда фундам. исследований. 2004. № 4 (автордаш); Synthesis and unusual electrochemical properties nitropyrimidine substituted diazadiahomo (C<sub>60</sub>-I<sub>n</sub>)[6,6]fullerene // Mendeleev Commun. 2006. № 6 (автордаш).

**РОМАНОВА** Нина Алексеевна (1.3.1926, Лаеш кантоны Балык Бистәсе а. — 11.9.2005, Казан), педиатр, мед. фән. д-ры (1976), проф. (1979). Казан мед. ин-тын тәмамлаганнан соң (1948), Чита өлкә балалар йогышлы авырулары хастаханәсендә табиб булып эшли. 1950 елдан Чистай шәһәрәндә участок табиб-педиатры. 1951–86 да Казан мед. ин-тында, 1978 дән госпиталь педиатриясе каф. мөдире. Респ-ка пульмонология үзәген оештыручы (1982). Хезмәтләре неонатологиягә, балаларда аллергия авыруларны кисәтү һәм дәвалауга карый. Медальләр б-н бүләкләнә.

Хезм.: Характер клеточного иммунного ответа при дизентерии у детей с аллергической изменённой реактивностью организма // Казан. мед. журн. 1976. № 2.

**РОМАНОВА** (ире ягыннан Славутская) Светлана Геннадьевна (24.12.1952, ГДР, Потсдам ш.), драма актрисасы, педагог, РФнең, ТРның халык артисты (2002, 2007). 1975 елда Чиләбе мәдәният ин-тын тәмамлай. 1975–81 да — Чиләбе, 1981–86 да — Чита өлкә драма театрлары, 1986–95 тә М.Горький исем. Ростов акад. театры актрисасы. 1995 тән Казан Зур драма театрында. Берен-



С.Г. Романова Турусина («Глумов», А.Н.Островский) ролендә.



С.Г. Романова.

че рольләреннән ук труппаның әйдәп баручы актрисасы булып китә. Р.ның Персикова («Хәтәр йомыркалар», М.А.Булгаков повесте буенча), Лариса («Тавык күзе», Н.В.Коляда), Графиня («Пики дамасы», А.С.Пушкин повесте буенча; 2003 тә Чиләбе шәһәрендә узган Халыкара «Камерата-транзит» театр фестивалендә иң яхшы хатын-кыз роле өчен приз), Целия Пичем («Өч тиенлек опера», Б.Брехт), НКВД капитаны («Америка фахисәсе, яки Эчкәче әти белән Россия буйлап сәяхәт», И.Кврикадзе), Гесиона («Йөрәкләр яралана торган йорт», Б.Шоу), Раневская («Чия бакчасы», А.П.Чехов; 2007 дә Самара шәһәрендә узган Бөтенроссия «Идел буе театр сезоннары» фестивалендә иң яхшы хатын-кыз роле өчен приз), Клара Цеханасял («Дама визиты», Ф.Дюррматт), Москалёва («Абзыкый төше», Ф.М.Достоевский повесте буенча) кебек аеруча зур рольләрендә аның нык характерга ия



С.Г. Романова Целия Пичем («Өч тиенлек опера», Б.Брехт) ролендә.

көчле драматик образлар ижат итәргә сәләтле булуы ачыла. Р. ижатына истә калырлык матур формага, рольнең тышкы зәвыкылыгына омтылыш хас. Р. әдәби эшчәнлек б-н шөгылләнә, театр тормышындагы мөһим вакыйгаларга, ш.и. Казандагы рус театрының 210 еллыгына, СССРның халык артисты Н.И.Якушенконың тууына 100 ел, Г.Тукайның тууына 120 ел тулуға багышланган күп кенә әдәби композицияләр авторы. 1995 тән Казан Зур драма театры каршындагы Россия театр сәнгате акад. студиясендә укыта.

**РОМАНОВИЧ** Александр Ромуальдович (1.4.1871 — 17.11.1934, Вильно ш.), генерал-майор (1917), жәмәгәт эшлеклесе. Польша-Литва татарларының. Полоцк кадетлар корпусы (1890), Николаев атлы гвардия уч-счесен (1892) тәмәмлий. Лейб-гвардия Драгун полкында хезмәт итә, полковник (1913). Беренче Бөтендөнья сугышында кат-

наша. 1915 елда Калиш атлы чик буе полкы командиры. 1917 дә Финляндия чик буе дивизиясенә жиберелә; 2 нче бригада командиры, дивизия башлыгы. 1918 дә хәрби хезмәттән азат ителә. 1918 дә Крым крае хөкүмәтендә юстиция министры. Крым респ-касы бетерелгәннән соң кабат Польшага кайта. Польша армиясендә хезмәт итә, Мостафа Ахматович исем. татар уланның полкы һәм 7 нче атлы бригада командиры. 1921 дән отставкада, Вильно шәһәрендә яши. Вильно мөселманнары гминасы әгъзасы, *Речь Посполита татарларының, мәдәни-агарту берлеге* оештыручыларның берсе. 2 нче һәм 3 нче дәрәжә Изге Владимир, 2 нче, 3 нче, 4 нче дәрәжә Изге Анна, 2 нче һәм 3 нче дәрәжә Изге Станислав орденнары б-н бүләкләнә.

Әд.: Гришин Я.Я., Шарафутдинов Д.Р. На службе Родине. К., 2005.

Я.Я.Гришин.

**РОМАНОВЛАР**, бертуган Казан сәүдәгәрләре һәм жәмәгәт эшлеклеләре. **Василий Иванович** (22.12.1805 — 30.10.1867, Казан) — шәһәрнең нәселдән күчмә шәрәфле гражданы, 1 нче гильдия Казан сәүдәгәре. Ашлык б-н сәүдә итә, Казанда беренче буксир пароходлары, Адмиралтейство бистәсендә пар тегермәне хужасы. О.В.Журавлёва-Романованың вафатыннан соң яшәүдән туктаган «Казанда Романов һәм Журавлёв» сәүдә йортын оештыручыларның берсе. Казан шәһәр магистраты бургомистры, Казан шәһәр жәмәгәт банкы директоры урынбасары (1848–51), Казан губернасының земство жыены әгъзасы (1867). Ул мирас итеп калдырган 15 мең акчага Александр һөнәрчеләр хастаханәсе өчен бина сатып алына. **Козьма Иванович** (1823 — 20.8.1888, Казан) — коммерция советнигы (1881 елдан), шәһәрнең нәселдән күчмә шәрәфле гражданы, 1 нче гильдия Казан сәүдәгәре. Ашлык б-н сәүдә итә, Казан оязе Колсәет авылында ярма ярдыру 3-дә, су тегермәне, 450 дис. жир, Зоя оязе (Казан губ.) Яр буе Морквашы авылында пар тегермәне хужасы. Сәүдәгәрләр старостасы (1858), Казан шәһәр магистраты ратманы (1863–66). 1870 елдан Казан шәһәр Думасы гласные, 1870–71 дә — башлыгы. Бер үк вакытта Казан оязенә земство жыены гласные (1858–76). 1884 тә Колсәет авылында, ярма ярдыру 3-дә каршында һөнәр уч-счесе ача. Александр һөнәрчеләр хастаханәсенә попечителе (1869–76), анда үз акчасына 25 урынга исәпләнгән хатын-кызлар бүлеге ача; Казан реаль уч-счесе попечителе. Казан мәхкәмә округының шәрәфле жәмәгәт судьясы (1868–76).

Әд.: Агафонов Н.Я. Казань и казанцы. К., 1906. Чыг. 1.

Л.М.Свердлова, Е.Б.Долгов.

**РОМАНТИЗМ**, 18–19 йөзләр чигендә әдәбиятта ижат ысулы (юнәлеше). Ул өр-яңа форма һәм эчтәлек төхмиди итә, акыл хакимлән ген кире кагып, кешедә аң төпкеле, күзаллау-хыял б-н бәйлә яңа яклар ача, әдәбиятта тормышның чиксезлеген һәм кешенә эчке дөньясының байлыгын күрсәтүче геройлар тудыра дип санала. Р.ның үзенчәлекле сыйфаты — ике катлы дөнья сурәте, әдәбиятта яшәшнән реаль һәм идеаль модельләрен ту-

дыру. Р. тууга алшартлар булып 18 йөзнен мистик-теософик тәгълиматлары, И.Гердерның тарихи-фәлсәфи концепциясе, алман классик фәлсәфәсе вәкилләре И.Кант, И.Фихте, Ф.Шеллинг, әдәбиятчылар Э.По, А.Мицкевич, Дж.Байрон, О. де Бальзак, В.Гюго, В.Скотт эзләнүләре хезмәт итә. Рус әдәбиятында Р. В.А.Жуковский һәм А.С.Пушкин исемнәре б-н бәйлә.

Татар әдәбиятында Р. мөстәкыйль юнәлеш буларак 20 йөз башында С.Рәмиев, Г.Тукай, Н.Думаи, С.Сүнчәләй, Г.Ибраһимов («Яшь йөрәкләр» романы, «Дингездә», «Сөю — сәгәдәт», «Карак мулла» хикәяләре), Ф.Әмирхан («Гарәфә кич төшемдә», «Кәдерле минутлар» хикәяләре, «Урталыкта» романы), М.Фәйзи («Тәкъдирнең шаяруы», «Галиябану» пьесалары) һ.б. ижатларында формалаша. Р. чоры татар әдәбиятының төп темасы милләт язмышы була. Язучылар актив рәвештә тарихка (Г.Исхакий, «Зөләйха»), легендаларга (М.Гафури, «Хан кызы Алтынчәч»), Н.Думаи, «Болгар кызы Тойгы туташ»), Ф.Әмирхан, «Халык кызлары», Ш.Әхмәдиев, «Хан кызы») мөрәжәгәт италар; үз чорының тулаем бер сурәтен тергезү төп тенденция булып санала. Романтик прозаның эпик формалары (Г.Ибраһимовның «Яшь йөрәкләр», «Безнең көннәр» романы), драматик кичерешләр б-н сугарылып, психол. анализның тирәнлеге аягыннан аерлып торалар. Г.Исхакийның «Мулла бабай» романында, «Остазлик» повестенда халык тормышын, ислам кануннарын, руханиларны идеаллаштыру, мөхәббәткә, гайлә бәхетенә дан жырлау идиллик күренеш хасил итә. Татар романтик әдәбиятының табигате — идеал, гүзәллек, гармония дөньясы (А.Тангатаров, «Өмет», Гали Рәхим, «Серле-серле әкият» хикәяләре). Романтиклардагы мөхәббәт — кешеләрне берләштерә, явызлык һәм зольымга каршы чыга (Н.Думаи, «Серле тамчылар»), камилләштерә һәм рухландыра (Ш.Камал, «Ике яхшы», К.Тинчурин, «Искәндәр») торган көч. Идеал һәм реаль тормыш арасындагы каршылык герой аңы һәм күңелендә икеләнү тудыра; аның ялгызлыктан интегүе һәм идеалга сусавы әдәбиятның эсхатологик юнәлешен көчәйтә (Дәрдемәнднең «Без», «Өмид», С.Рәмиевнен «Мин үләм» шигырьләре; Ф.Борнашның «Коркыт» поэмасы, М.Хәнәфинен «Тегеннән» хикәясе һ.б.), үлем фәлсәфәсенә кайтып кала. Дошмани чынбарлыктан котылу чарасы булып табигат кочагына (Г.Ибраһимов, «Табигат балалары»), экзотик урыннарда (Г.Ибраһимов, «Дингездә»), «Табигат балалары»), балалык хатирәләренә (Дәрдемәнд, «Үткән көннәр»), хыяллы дөньяга (С.Рәмиев, «Авыл»), күңел дөньясына (Г.Тукай, «Күңел»), мөхәббәт кочагына (Г.Ибраһимов, «Сөю — сәгәдәт»), дингә (Г.Тукайның дини шигырьләре), үлемгә (М.Хәнәфи, «Тегеннән») качу санала.

Мәгрифәтчелек хәрәкәте милли әдәбиятта традицион символ һәм образлары, дини-суфи чыл әсәрләргә хас композицион ысулларны үзгәртүгә этәргеч бирә, һәм алар үзгә контекстта кулланыла, нәтижәдә әсәрләрен күңелләгә дини һәм дөньяви яссы-

лыкларда кабул ителә башлый (Г.Тукайның «И, каләм!» шигыре).

Сүз сәнгатенен милли үзәнчәлеген югалтмыйча, 20 йөз башы татар шагыйрьләре һәм язучылары татар әдәбиятын Европа һәм рус әдәбиятлары үрнәгендә үзгәртәргә омтылалар. Романтик әдәбиятның төп тенденциясе милләтне саклау, үстерү һәм камилләштерү була. Шәрәкә әдәбияты контекстында таныла һәм укыла торган детальләр, мотивлар, образ һәм традицион структураларны файдалану үзәнчәлек кебек кабул ителә. Яңа эчтәлек аңартылган форма таләп итә башлый, бу, үз чиратында, жанрлар арасында чикләр жуелуга (мәс., хикаяне лирика б-н якынайтучы *нәсер* жанры туа) китерә. Романтизмны нәзари яктан нигезләп, Г.Гобәйдуллин, Г.Ибраһимов, Ж.Вәлиди татар романтик әдәбиятының шәрәкә әдәбияты б-н бәйләнешләрне сакларга омтылуын, моның, үз чиратында, әсәрләргә милли төсмер бирүен асызыкыйлар.

1917 елдан соң романтик әдәбиятның үзәгенә бәхет һәм кешеләрнең социаль тигезлеге мәсьәләсе куела (Ф.Бурнашның «Таш-Һир-Зөһрә», М.Фәйзиниң «Асылъяр» пьесалары). Ижтимагый-тарихи вакыйгаларны тасвирлаганда авторлар дини-мифологик һәм символик образларга мөрәжәгать италәр (Гали Рәхимнең «Идел» повесте; Һ.Такташның «Жир уллары трагедиясе» һәм шигырьләре).

Р. традицияләре татар поэзиясендә 20 йөз дөвәмында үзән сиздерә. Бу чор Р.ында шартлы рәвештә каппа-каршы 2 агым — оптимистик һәм пессимистик агымнарны бүлеп чыгаралар. Беренчесенә бөтен тереклек дөньясына мөхәббәт, якты киләчәккә өмет, яхшылыкның җиңгәчәгенә ышаныч хас. Кеше һәм җәмгыятьне камилләштерү мөмкинлеге геройга үз эчке каршылыкларын җиңгәргә көч бирә. Ул үз чоры проблемаларын хәл итү өчен көрәшә, идеалын киләчәктә таба һәм шул якты киләчәкне якынайтырга тели. Мәс., Р.Гатауллин (Гаташ) ижатындагы күпсанлы метафоралар һәм хисләрнең бер чиктән икенчесенә ташлануы иң югары кыйммәт итеп мөхәббәтне таунга хезмәт итә. Пессимистик Р. дөньяны үзгәртү мөмкин түгеллеген аңлаган, реаль чынбарлыктан хыял-фантазия дөньясына китеп барган, идеалны үткәннәрдә генә күргән герой тудыра. И.Юзефнең мифология б-н сугарылган ижатында романтик геройның катлаулы күңел кичерешләрен, бай һәм тирән рухи дөньясын бирүгә омтылыш яшәеш мәсьәләләренә җиһан масштабында мөрәжәгать итүгә сәбап була.

20 йөз ахырында сәнгати формаларны яңартуга йөз тоткан неоромантизмда Р. үзенең үсешенә яңа этәргеч ала. Җәмгыять кануннарына буйсынып яшәргә сәләтсез романтик герой туа (М.Вәлиев, «Качу» повесте). Ике катламлы дөнья башкаларны яратуга сәләтле булу һәм үзенең ярату (эгоизм) каршылыгында хасил була (Ф.Садриев, «Кыргый алма әчесе» повесте). Бу ике төрле торыш моделә укучыны, башкалар мәнфәгатен хөрмәт иткән кешеләр тирәлек һәм үз-үзләре б-н гармониядә яши, дигән фикергә китерә. 20 йөзгә 2 нче яртысында Р. тра-

дицияләренә беренчеләрдән булып М.Галиев мөрәжәгать итә: аның «Ак абагалар» һәм «Алтын тотка» повестеларына лиризм һәм тирән фәлсәфә хас. Мөхәббәт һәм ижади илһам турында сөйләгәндә, автор тарихны — чынбарлыкка, рухи кыйммәтләргә матди кыйммәтләргә каршы куя.

20 йөз ахырында реалистик һәм романтик агымнар кушылып китә. Мәсәлән, М.Кәбировның «Мөхәббәттән жырлар кала» повесте укучы игътибарын урта гасыр Шәрәкә әдәбияты өчен традицион сөю мотивына юнәлтүче аллюзиягә әйләнә. Повесть бәхетсезлек б-н тәмамлануга карамастан, фажиға эмоциональ өстенлек алмый, аны мөхәббәтнең чиксез көченә ышану б-н бәйлә якты хис җиңә.

20–21 йөзләр чигендә гадәти булмаган мөхәббәт тарихы милләтара конфликтларның, техноген катастрофалар, сугышларның фажиғалә тарихы б-н үреләп китә торган повестелар языла (Ә.Сәлаховның «Соңгы вальс», Р.Бәшәренң «Адашкан кош тавышы», «Акбалык» повестелары). Романтик повестелар тукымасына бик табигый төстә тирәлекне сызланып (экзистенциаль) кабул итү принциплары урнаша һәм алар әсәрләренә кыйммәти юнәлешен үзгәртә. Ш.у.к. *Гыйсъянчылык*.

Әд.: Г а н и е в а Р.К. Совет көнчыгыш әдәбиятларында ижат методлы мәсьәләләре. К., 1988; З а н и д у л л и н а Д. Дөнья сурәте үзгәрү. К., 2006; Н и г м а т у л л и н а Ю.Г. Типы культуры и цивилизаций в историческом развитии татарской и русской литературы. К., 1997; Теория литературы. Т. 4. Литературный процесс. М., 2001; З а р и п о в а - Ч е т и н Ч. Проблема демонизма в творчестве С.Рамиева в контексте восточно-европейской эстетики. К., 2003.

Д.Ф.Зәһидуллина.

**РОМАШНИЧЕВ** Михаил Иванович (29.11.1923, Тәтеш кантоны, хәзер Тәтеш р-ны Зеленовка а.), а.х. пр-тисе житкәчсә, РСФСРның атказ. а.х. хезмәткәре (1983). Тәтеш а.х. техникумын (1945), КПСС УК каршындагы Югары партия мәктәбен (Мәскәү, 1960) тәмамлый. 1939–48 елларда Тәтеш р-нында: МТСтә слесарь, агроном, КПСС район к-ты инструкторы (1947 дән). 1948–85 тә Лаеш р-нында: Иске Пристань посёлогында җидееллык мәктәп директоры, КПССның район ком-тының оештыру бүлеге мөдире (1956 дән), «Комсомольский» с-зында партком секретаре (1957 дән), директор (1962 дән). Р. житкәччеләк иткән елларда совхозда һәр сыердан еллык савым 1825 кг нан 3660 кг га кадәр, бөртекле культураларның уңышы 1 га дан 5,7 ц дан 17 ц га кадәр арта, а.х. продукциясенен барлык төрләрен житештерүдә хезмәт чыгымнары киме. Елына 500 т кош ите житештерә торган фабрика, 200 башка исапланган богаулар торагы, 4200 м<sup>2</sup> торак, 2 клуб, балалар бакчасы, ашханә, хастаханә, мунча төзелә. Бөек Ватан сугышында катнаша. Ленин ордены, Октябрь Революциясе, 1 нче һәм 2 нче дәрәжә Ватан сугышы орденнары; медальер, ш.и. СССР ВДНХсының бронза медале б-н бүләкләнә.

**РОМАШКА**, б а б ү н ә (Matricaria), оешма чәчәкләр семьялыгынын берьялык үлән-

чел үсемлекләре ыругы. 70 кә якын төре билгеле, Евразиядә, Африкада таралганнар. ТР терр-ясендә бер төре — дару ромашкасы (M. recutita) бар. Барлык районнарда да очрый. Буш, кысыр жирләрдә, чүп урыннарында, юл буйларында үсә. Нәзек, үзәк тамырлы. Сабагы туры, ботаклы, 10–30 см биеклектә. Яфрактары чиратлашкан, икешәр каурайсыман-теленмә. Чәчәкләре озын чәчәк сапларында утырган калкан чәчәк төркеме хасил итүче көрзиннәрдә урнашкан. Көрзиннәрдә озынча конуссыман чәчәк түшөгәннән гыйбарәт, эче куыш (шушы билгесе буюнча дару ромашкасы башка охшаш төрләрдән җиңел аерыла). Чәчәкләре һәрбер көрзиндә ике типта: кырыйдагылары — телсыман, ак таж яфрактык ана чәчәкләр; уртадагылары — көпшәсыман,



Дару ромашкасы.

сары, ике женесле. Жимешләре — бүрекчәсез конгырт-яшел вак орлыкчалар. Үсемлекнең үзәнчәлекке иссе бар. Июньнән сентябрьгә кадәр чәчәк ата. Жимешләре августта өлгәрә. Орлыктан үрчи. Дару үсемлеге. Чәчәк көрзиннәрендә эфир мае, флавоноидлар, гликозид, лайлалы матдәләр бар; дезинфекцияләү, тир чыгару, ялкынсынуга каршы, авыртуны басу чаралары буларак кулланыла. Тынычландыру, ашказаны җыелмалары составына керә. Чәчәк төркеме косметик чаралар әзерләүдә файдаланыла.

**РОМАШКИН** Алексей Акимович (1920–1985, Мәскәү), генерал-майор (1961), хәрби фән. канд. (1960). Бөек Ватан сугышында катнаша. Ф.Ә.Дзержинский исем. Хәрби академияне (Мәскәү, 1955) тәмамлый, шунда ук эшли (1960 елга кадәр). 1960–63 елларда Стратегик максатлардагы ракета гаскәрләренен урта училищесы башлыгы (Мәскәү өлкәсе Серпухов ш.). 1963–74 тә Казан югары хәрби инженер-командирлар уч-щесы башлыгы. Р. 194 лаборатория җайланманы проектлау һәм эшләү, 14 хәрби лаб. оештыру б-н житкәччеләк итә. 1974 тә аның тырышлыгы б-н уч-щегә адъюнктура кертелә. Хезмәтләре стратегик максатлардагы ракета гаскәрләре берләшмәләре һәм частларының хәрәкәт тактикасына карый. 1975 тән отставкада. Ике Кызыл Байрак, Кызыл Йолдыз ордены, медальер б-н бүләкләнә.

Х е з м.: Тактика действий соединений и частей ракетных войск стратегического назначения. М., 1958; Методика преподавания специальных дисциплин в Высшем военном учебном заведении. М., 1967.

М.З.Хәбибуллина.

**РОМАШКИНА** Гөлнара Фатих кызы (8.2.1962, Казан), социолог, физика-матем. фән. канд. (1990), социол. фән. д-ры (2003), проф. (2004 тән). Казан ун-тын тәмамлаган

нан соң (1984), Төмән архит-ра-төзелеш академиясеңең материалларның каршы торучанлыгы кафедрасында эшли. 1995 елдан Төмән нефть-газ ун-тының гамәли математика һәм информатика, 2003 тән Төмән ун-тының икътисади социол. кафедраларында. Хезмәтләре идарә итү социологиясенә, икътисадта һәм социологиядә матем. ысуллар һәм модельләргә, конфликтологиягә багышлана.

Х е з м.: Моделирование в системе управления социальными процессами. Тюмень, 2002; Математические модели социальных процессов. Тюмень, 2005; SPSS в социологических исследованиях: Учеб. пособие. Тюмень, 2009 (автордаш).

**РОМАШКИНО НЕФТЬ ЧЫГАНАГЫ**, Бөгелмә шәһәрненән көнбатыштарак; дөньядагы иң зур 10 чыганагның берсе. 1948 елда хәзерге Лениногорск р-нының Тимәш авылы кырында 3 нче скважина б-н ачыла, бу урында истәлек стеласы куелган. 1952 дә гамәлгә кертелә. 1973 тә Р.н.ч. составына 1943 тә ачылган Шөгәр нефть чыганагы кертелә. Ромашкино күтәрелешенә туры килә, 1934 тә Е.И.Тихвинская житәкчелегендә Татарстан геологлары тарафыннан Пермьнен Казан утырмалары буенча картага төшерелә, сонрак тагын да борынгырак структур бораулау б-н раслана. Сәнәгый ятмалар девон (80%) һәм карбон утырмаларында; ятмаларның уртача тирәнлегә 600–1800 м. Скважиналарның башлангыч дебиты тәүлеккә 300 т га кадәр, нефтьнең уртача тыгызлыгы 0,8–0,86 г/см<sup>3</sup>, күкерт 1,05–4,6%, парафин 3,8–5,1%. Чыганакта 22 нефть горизонты, шуның 18 ендә сәнәгый нефть. Зур күләмле һәм катламлы-гөмбәзсыман 400 дән артык ятма билгеләнгән. Терриген коллекторлар — катламанган комсу, алевролит һәм аргиллит тоқымнардан, карбонат коллекторлар известь-таш һәм доломитлардан тора. Тыгызлыгы буенча жиңел (терригенлы девон) һәм авыр (карбон) нефтькә бүленә, нефтьнең авырлашуы астан өскә таба бара. Девонга караганда карбон нефтендә күкерт һәм кокс 2 тапкыр күбрәк; алар үзләрәк, газның күләме азрак.



3 нче номерлы скважина — Ромашкино чыганагында нефтьне сәнәгый чыгару буенча беренче скважина.

Сумала һәм асфальтеннарның күләме киселеш буенча өскә таба артуы б-н бер үк вакытта парафин һәм аксыл фракцияләреннән кимүе бара. Көнбатыштан көнчыгышка һәм көньяктан төньякка таба девон нефтендә күкерт һәм сумаланың күләме арта. Углеводород составы буенча нефтьләр метан-нафтенлы типта.



Нефть чыганагын ачу һәм үзләштерүдә катнашучыларга һайкал. 1998. Лениногорск районы Тимәш авылы янында.

Р.н.ч.нда төп эшкәртү объектлары булып Д<sub>1</sub>-Д<sub>0</sub> һәм Бобрики горизонтлары тора. Девонның терриген утырмаларында 19,5 меңнән артык скважина борауланган. Еллык макс. чыгарылышы 81,5 млн. т (1970), 6 ел дәвамында 80 млн. т дәрәжәсен тотта, 1999 га 11,1 млн. т га кадәр кими. Бобрики горизонты утырмаларында 13 нефть ятмасы билгеләнә; макс. нефть чыгышы 1980 дә — яқынча 7 млн. т (карбон), 1999 да 2,9 млн. т га төшә. Нефть чыгару сүзем юлы б-н катлам басымы режимында алып барыла. 60 ел эчендә Р.н.ч.нда 2,2 млрд. т нефть чыгарыла, шуның 90% тан артыгы — девон утырмаларынан.

Әд.: Муслимов Р.Х. Освоение супергигантского Ромашкинского месторождения — выдающийся вклад учёных и специалистов России в мировую нефтяную науку и практику разработки нефтяных месторождений // Георесурсы. 2008. № 4.

Р.Д.Габделмажитов, Г.Г.Емельянова.

**«РОМАШКИНСКИЙ»**, Чистай р-нындагы совхоз. 1965 елда «Каргалы» с-зын бүлү нәтижәсендә оештырыла. Үзәк утары — Татар Сарсазы авылы (1976 елга кадәр Иске Ромашкино а.). А.х. файдалануы жирләренән майданы 3414 га, ш.и. сөрүлек жирләр — 3313 га. Эшләүчеләр саны 212 кеше. Хужалыкның төп юнәлеше — дуңгыз үрчетү. 1981–95 тә дуңгызлар саны 19–22 мең баш тәшкит итә. 100 га а.х. файдалану жирләренә 1981–85 тә уртача 1384 ц ит, 1986–90 да 1233 ц ит житештерелә. Хужалык эшчеләре дәүләт бүләкләренә лаек була, ш.и. 3 кешегә ТАССР, ТРның атказ. хезмәткәре исеме; 1 кешегә Халыклар дуслыгы ордены, 1 кешегә 3 нче дәрәжә Хезмәт Даны ордены, 1 кешегә медаль бирелә. 1997 дә совхоз «Р.» дәүләт унитар пр-тиесе итеп үзгәргелә.

Хужалыкның житәкчеләре — И.Ш.Идиятуллин (1967–70), Г.Р.Назаров (1981–85), И.Г.Галиев (1985–96), Р.А.Урманчиев (1996 дан).

**РОМБЫЛЫЛАР**, кандалаларның берничә үзәра яқын семьялыгы (Coreidae, Alydidae,

Rhopalidae, Stenocephalidae). Нигездә, уртача зурлыкта яки зур (5–18 мм), гәүдәсе тыгыз капламлы, гадәттә, көңгүрт төстә. Корсагы еш кына ромбсыман, кырыйлары өскә канатлары б-н капланмаган. Күбесенчә кузаклылар, оешма чөчәкчеләр, кыякчылар һ.б. үсемлекләреннән генератив органнарының согы б-н туена. Күп кенә төрләре люцернаны зарарлый. Кайбер төр Р. личинкаларының үзенчәлекле саклану ысулы бар: куркыныч килгәндә, алар аркаларын исле биз сыекчасы б-н юешлиләр; биз сыекчасы парга әйләнә, һәм бөжәкләр саклану тышчасы б-н капланган кебек булалар. Татарстан терр-ясендә 80 гә яқын төр бар. Бөтен жирдә диярлек таралганнар. Кузгалак кандаласы (*Coreus marginatus*) — гадәти төр, озынлыгы 12–15 мм, кузгалакта һ.б. карабодайчаларда яши.

А.В.Беслятых.

**РОМОДАН** елгасы, Көнбатыш Кама аръягында, Ақтай елгасының сул кушылдыгы. Озынлыгы 15 км, бассейнының майданы 119 км<sup>2</sup>. Идел аръягы түйбөлгеннән, Алексеев р-ны терр-ясеннән ага. Елга башы Ромодан авылыннан 7 км көнчыгыштарак, тамагы Гурьевка авылында. Елга башының абс. биеклегә 150 м, тамагыныкы — 77 м. Су жыелу майданының урманлылыгы 15%. Р.ның 2 дән 8,8 км га кадәр озынлыктагы 4 кушылдыгы бар; иң зурысы — Шкимер (уң кушылдык). Елга челтәреннән тыгызлыгы 0,3 км/км<sup>2</sup>. Туенуы катнаш, күбесенчә кар сулары исәбенә. Жир асты сулары б-н туену модуле 1–3 л/с/км<sup>2</sup>. Гидрологик режимы ташу вакытында су муллыгы һәм жәен нык саегуы б-н характерлана. Бассейнда еллык су агымының уртача күпсәллык катламы 85 мм, ташу вакытында су катламы 57 мм. Язгы ташу, гадәттә, март ахыры — апрель башында башлана. Елга ноябрьнен беренче үнкөнгелендә туңа. Елга тамагында суының иң аз вакытындагы уртача күпсәллык чыгымы 0,115 м<sup>3</sup>/с. Суы азын чагыштырмача каты (3–6 мг-экв/л), кышын һәм жәен бик каты (12–20 мг-экв/л). Гомуми минеральлошуе азын 100–200 мг/л, кышын һәм жәен 400–500 мг/л. Елгада суның гомуми күләме 0,6 млн. м<sup>3</sup> булган буа бар. Су ресурслары сугару өчен файдаланыла.

**РОМОДАН** (Рамодан) авылы, Алексеев р-нында, шәһәр тибындагы Алексеев посёлогыннан 40 км көньяк-көнбатыштарак, Ромодан елгасы буенда. 2010 елда 381 кеше (2002 елгы халык исәбе буенча, руслар — 75%) яши. Халкының төп шөгиле — кырчылык, мөгезле эре терлек асрау. Урта мәктәп, мәдәният йорты, китапханә. 1678 гә кадәр нигез салына. Рев-циягә кадәргә чыганақларда Богородский исеме б-н дә билгеле. 1861 елгы реформага кадәр халкы алпалык крәстияннәре катлавына керә, игенчелек, терлекчелек б-н шөгильәнә. 20 йөз башында волость идарәсе урнаша; Смоленск Богородица чиркәве (1779 да төзелә; архит-ра истәлегә), земство мәктәбе (1883 тә ачыла), фельдшерлык пункты, телефон станциясе, вак кредит учреждениесе; 1 — пар. 3 — су һәм 2 жил тегермәне, 3 ярма яргыч, 5 тимерче алачыгы, 1 йон тетү йорты, 3 сыраханә, 1 казна шәраб һәм 7 вак-тояклар кибете була; сишәмбе көн-



нәрендә базар эшли. Бу елларда авыл жәмәгәтенә имана жире 2633 дис. тәшкил итә. 1920 гә кадәр Казан губернасының Спас өязе Ромодан волостенда, 1920 дән ТАССРның Спас кантонында. 1930 ның 10 августыннан — Биләр, 1935 нең 25 гыйнварыннан — Алексеев, 1963 нән 1 февраленнан — Чистай, 1964 нең 4 мартыннан Алексеев р-нында. Халык саны: 1782 дә — 271 ир-ат; 1859 да — 1114, 1897 дә — 1387, 1908 дә — 1505, 1920 дә — 1787, 1926 да — 1292, 1938 дә — 873, 1949 да — 578, 1958 дә — 628, 1970 тә — 402, 1979 да — 407, 1989 да — 468, 2002 дә — 440 кеше.

**РОМОДАН РАЙОНЫ**, *Мордва Республикасының* үзгендә урнашкан. 1928 елның 16 июлендә оештырыла. Майданы — 820,8 км<sup>2</sup>. Үзәге — шәһәр тибендагы Ромоданово посёлогы (Саранскидан 30 км төнъяктарак). Халкы — 20067 (2013), татарлар — 4367 (2010) кеше. Татарлар, нигездә, Ләбәжә (Алтары) (1026 кеше), Азюрка (Белозерье) (2934) авылларында, район үзгендә (359) яшиләр. Ләбәжә һәм Азюрка авылларын 17 йөз уртасында рус хөкүмәте Атемар чик бие киргәләренә күчәргән Темников йомышлы татарлары нигезли. 1917 гә кадәр Р.р.нда 5 мәчет (2 се — Ләбәжәдә, 3 се — Азюркада), берничә мәдрәсә һәм мәктәп эшли. 1896—98 дә Ләбәжә авылы мәдрәсәсендә (1888 нең 23 сентябрдә ачыла) татар язучысы Ш.Камал укый. 1902 дә ике класслы земство мәктәбе эшли башлый, Совет хакимияте чорында ул 1 нче баскыч төрки-татар совет мәктәбе итеп үзгәртелә. 1930 елларда, Ләбәжәдәге мәчеттән кала, райондагы барлык мәчетләр дә ябыла. Хәзерге вакытта Р.р.нда 9 мәчет бар, шуларның 7 се — Азюркада (1 мәчет 1989 дан, 3 се — 2001 дән, 2 се — 2002 дән, 1 се — 2004 тән), 2 се — Ләбәжәдә (1888 һәм 1995 тән). Төбәк тарихы музейе, үзешчән сәнгать коллективы (Ләбәжә а.), «Яшьлек» фольклор-бию ансамбле (Азюрка а.) эшли. Азюрка авылы урта мәктәбендә татар теле фән буларак укытыла. ТР ФА һәм РМА академигы М.И.Махмутовның (Ләбәжәнең бер урамы аның исемен йөртә), мед. фән. д-ры Р.З.Ашировның, биол. фән. д-ры О.Ж.Курмаевның тормышлары һәм хезмәт эшчәнлекләре Р.р. б-н бәйле.

**РОМОДАНОВСКИЙ** Юрий Иванович (1632 тирәсе — 16.5.1683, Мәскәү), кенәз, хәрби һәм дәүләт эшлеклесе. Стольник (1648), бояр (1655). Патша Алексей Михайловичның көрәштәше, гомеренә күп өлешен сарай каршында йөкләмәләр үтәп уздыра. 1654—55 елларда Польша б-н сугышта патша полкы есаулы. 1667—73 та Пушкинский приказ судьясы (житәкчесе). 1673—76 да Казанда 1 нче воевода.

*Е.В.Лунаков.*

**РБООТ** Андрей Александрович (22.12.1927, Казан), журналистика өлкәсе галиме, филол. фән. д-ры (1995), проф. (1996), атказ. фән эшлеклесе (1997). Казан пед. ин-тын тәмамлаганнан соң (1957), Казан мәктәпләрендә укыта. 1965 елдан Казан ун-тында, 1992—97 дә рус журналистикасы каф. мөдире. «Тонус» альманахы баш мөхәррире (1996 дан). Хезмәтләре рус журналистикасы тарихы һәм рус

эмигрантлары матбугатына карый. Медальләр б-н бүләкләнә.

Хезм.: Типология передовых статей Герцена в «Колоколе». К., 1974; История жанра передовой статьи. К., 1980; «Колокол» возрождённый. К., 1989; Традиции Вольной русской прессы. К., 1992.

**РОРЛИХ** Азаде Айша (25.4.1942, Констанца ш., Румыния), тарихчы, тарих д-ры (1976). 1960 елларда Бухарест ун-тында укый, рус теле һәм әдәбиятын өйрәнә. АКШка күченеп килгәннән соң, 1972 дә Висконсин ун-тында (Мадисон ш.) рус тарихы магистры дәрәжәсен ала. 1976—77 дә Көнбатыш Иллинойс ун-тында (Макомб ш.), 1977 дән Көнъяк Калифорния ун-тында (Лос-Анджелес ш.). Хезмәтләре Идел бие, Урал татарлары һәм мөселманнары тарихына карый. «The Volga Tatars: A Profile in National Resilience» («Милли тотрыклылык күзлегеннән Идел бие татарлары»), Стэнфорд, 1986) китабында тарих белемдә беренче тапкыр татарларның этнос формалашудан алып бүгенге көнгә кадәр үсеше өйрәнелә. *И.Гаспринский* хатларын басмага әзерли (Ismail Gasprali. French and African Letters. Ist., 2008).

Хезм.: Komunist Idaresinde Volga-Ural Müslümanları. Ankara, 1984; Volga Tatarları Yüzyılları Aşan Milli Kimlik. Ist., 2000.

**РОСКИН** Борис Залманович (30.1.1914, Витебск губ. Велиж ш. — 29.12.1999, Казан), драма актёры, педагог, ТАССРның атказ. артисты (1968). 1931—33 елларда — Ленинград ун-тының эшчеләр ф-тында, бер үк вакытта профсоюзларның Ленинград өлкә совети театры каршындагы студияда укый, соңгысын 1935 тә тәмамлый. 1934—37 дә — Ленинград



Б.З.Роскин Подхалозин ролендә («Агай-эне — ак мыек», А.Н.Островский).

драма театрлары, 1937 дән Сталинград, Калинин, Ростов-Дон яшь тамашачылар театрлары актёры. 1942 дә Сталинград яшь тамашачылар театры (ТЮЗ) труппасы б-н берлектә Казанга жиһәрелә. 1942—80 дә Казан яшь тамашачылар театрының (ТЮЗ) өйдәп баручы актёрларынан берсе, аның сәхнәсендә 200 гә якын роль башкара, ижатында Ленинград мәктәбе принципалына таяна: рольнең тышкы күренешен эчке чынлык һәм психологизм берлегендә камиллеккә ирешерү. Р.ның яшь геройлары — югары сыйныф укучылары, студентлар, эшчеләр: Ваня («Әкият», М.А.Свет-

лов), Ганичев («Студентлар», Б.Дьяков, М.Пенкин), Гера Коробов («Өлгергәнлек аттестаты», Л.Б.Гераскина), Петя Яковлев, Костя Полетаев («Аның дуслары», «Тормыш сәхифәсе», В.С.Розов) һ.б. Алар үз-үзләрен тогышлары, зыялылыклары, бай рухи дөньялары б-н аерылып торалар. Аның тарафыннан ижат ителгән Пётр («Мещаннар», М.Горький), Лещинский («Корыч ничек чыныкты», Н.А.Островский романы буенча), Кулыгин («Өч сеңел», А.П.Чехов) образлары социаль характеристиканың төгәлләге ягыннан билгеләп үтелә. Подхалозин, Кнуров, Мамаев («Агай-эне — ак мыек», «Бирнәсез кыз», «Һәр акыл иясен дә гадилек жиңәр», Н.А.Островский), Бобчинский («Ревизор», Н.В.Гоголь), фон Кальб («Мәкер вә мәхәббәт», Ф.Шиллер) рольләрендә характерның чын асылы ачыла. Р.ның Ромашов («Ике капитан», В.А.Каверин романы буенча), Аркадий, Пётр Аверин («Хәерле сәгәтлә», В.С.Розов), Яков Коломийцев («Сонгылар», М.Горький), Суворов («Бер мәхәббәт тарихы», А.Тоболяк повесте буенча) образлары рольнең тышкы басынкылыгы артында психол. анализ тирәнлеген яту б-н үзенчәлекле. Р. татар драматурглары пьесалары буенча да күп кенә рольләрен сәнгатьле итеп башкара: Юныс бай («Тапкыр егет», Д.Аппакова), Сәмигулла («Умырзая чачәкләре», Ю.Эминев), Кәбир Галимуллин («Гадәттән тыш вәкаләтле вәкил», Н.Исанбатнең «Мулланур Вахитов» пьесасы буенча). Казан яшь тамашачылар театры (ТЮЗ) сәхнәсендә «Якын илләргә сәяхәт» («Путешествие в ближние страны», Л.А.Малюгин), «Ә Алёшка белән без дуслар» («А с Алёшкой мы друзья», Г.С.Мамлин) спектакльләрен куя. Казан яшь тамашачылар театры каршындагы студиядә һәм һәмәскәрләр театры коллективында пед. эшчәнлек алып бара; шәкертләре арасында Э.Г.Жуналишина, Н.М.Кочнева бар.

Әд.: Б л а г о в Ю.А. Казанский театр юного зрителя (Очерк истории). К., 1986.

*Ю.А.Благова.*

**РОССИЯ**, к. *Россия Федерациясе; Россия империясе.*

**«РОССИЯ ДӘҮЛӘТЭ ТӨРКІ-ТАТАР ХАЛКЫНА»**, КОМУЧ мөрәҗәгатә. Учредительләр жыены эгъзалары ком-тының 1918 ел 8 сентябрь мөрәҗәгатендә төрки-татар халкының милли-мәдәни мохтариәткә хокукы КОМУЧ тарафыннан бәхәссез дип танылу турында игълан ителә: төрки-татарларга жирле идарә, үзидарә эшчәнлеген, мәхкәмә эшен туган телләрендә алып бару, ирекле рәвештә мәктәпләр ачу, дини тормаышларын мөстәкыйль рәвештә кору хокукы бирелә; алар закон нигезендә мәҗбүри буйсындырулы көчкә ия халык хакимияте, махсус милли салымнар билгеләү һәм жыю, мәдәнияте, икътисад, жәмәгәт тәрбиясе һәм халык мәгарифе мәсьәләләрен мөстәкыйль рәвештә хәл итү вәкаләте булган милли үзидарә органнары төзи алалар. Мөрәҗәгатъ «Вестник Комитета членов Всероссийского Учредительного Собрания» г-тасында басылып чыга.

Әд.: Садири Максуди Арсал. Конституция Культурно-национальной автономии татарского народа // Идель. 1995. № 5/6.

**РОССИЯ ИКЪТИСАД УНИВЕРСИТЕТЫНЫҢ КАЗАН ИНСТИТУТЫ** (филиал) Г.В.Плеханов исем. югары уку йорты. 1954 елда СССР Сәүдә министрлыгы эмере б-н Бөтенсоюз совет сәүдәсе чыттан торып уку ин-тының ф-лы буларак оештырыла. 2012 нең декабрендә кадәр Россия сәүдә-икътисад ун-ты (РГТЭУ) структурасына керә, соңгысын үзгәртеп оештырганнан соң, РГТЭУның әлеккеге Казан ин-ты (ф-лы) да Г.В.Плеханов исем. Россия икътисад ун-тының Казан ин-ты (ф-лы) итеп үзгәртелә. 2012 гә кадәр ф-лда чыттан торып уку формасы гына алып барыла. 2015 тән Казан ун-ты составына керә. 1995 кә кадәр — көндөзгә һәм чыттан торып уку бүлекләрендә белгечләр өч юнәлеш (менеджмент, икътисад, коммерция); 1996 дан менеджмент, бухгалтерлык исәбе һәм аудит, коммерция, дөнья икътисады, пр-тие икътисады һәм идарә итү (сәүдә) буенча эзерләнә. 2011 дә гамәли информатика һәм сервис белгечлеге ачыла. Исәп-хисап, финанс һәм банк эше; менеджмент; дөнья икътисады; коммерция; гуманитар фәннәр; чит телләр; информатика һәм югары математика кафедралары эшли. Эшләү дөврендә 30 меңнән артык белгеч эзерләнә. Төмәмлаучылар арасында Р.Н.Миңнеханов, Р.Ф.Моратов бар. Укытуучылар коллективында — 92 кеше, ш.и. 11 фән. д-ры, 66 фән канд. (2013). Институт директорлары: Д.В.Наумова (1954–61), А.М.Леонтьев (1961–79), В.П.Сидоров (1979–84), Р.Х.Акбашев (1984–2004), Г.Р.Хәмидуллин (2004–06), Р.Б.Хәйруллин (2006–10), А.В.Артемов (2010 нан).

**РОССИЯ ИМПЕРИЯСЕ** (Россия), күпмилләтле дәүләт (1721–1917). Терр-ясе 22,4 млн. км<sup>2</sup>; халкы — 128,2 млн. кеше (19 йөз ахыры), 100 дән артык милләтне берләштерә. 81 губернага (ш.и. *Казан губернасы*), 20 өлкәгә бүленә (1914), 931 шәһәре була. Р.и.ндә монархия тәртібе хөкөм сөрә. Дәүләт башында хокукы чикләнмәгән, хакимиятне нәсел буенча тапшырган монарх-император тора. Ул законнар чыгару буенча хакимлеген Дәүләт Советы (1810 елдан — Р.и.нең законнар чыгару-киңәшмә органы, 1906 дан — югары законнар чыгару палатасы) һәм *Дәүләт Думасы* (1906 дан) аша тормаышка ашыра; дәүләт аппараты б-н житәкчелекне Сенат (1711 дә гамәлгә кертелә; 19 йөздә югары күзәтчелек һәм мәхкәмә органы), Министрлар советы һәм министрлыклар аркылы башкара; Р.и. Кораллы Көчләре Югары башкомандующие булып тора; Синод аша чиркәү эшләре б-н идарә итә. Дәүләт гербы — патша хакимлеге регалиялары төшерелгән ике башлы бөркет; дәүләт флагы — ак, зәңгәр һәм кызыл төстөгә горизонталь буйлы тукума; дәүләт гимны — «Боже, царя храни»; дәүләт теле — рус теле. Империя халкы дүрт сыйныфка бүленә: дворяннар (саяси хакимияткә ия өстенлекле катлау), руханилар, шәһәр халкы (шәрәфле гражданныр; сәүдәгәрләр; мешаннар яки биста кешеләре; һөнәрчеләр яки цех тотучылар), авыл халкы (крәстияннәр).

14 йөздә — 16 йөз уртасында Төньяк-Көнчыгыш һәм Төньяк-Көнбатыш Русь жирләрен берләштергән Рус дәүләте барлыкка килә. Р.и.нә 16 йөзгә 2 нче яртысында *Казан ханлыгын* (к. *Казанның яулап алынуы*, *Казан жирләрендә азатлык сугышлары (1552–56)*), *Әстерхан ханлыгын* һәм *Себер ханлыгын* яулап алу аша нигез салына. 17–19 йөзләрдә Россия составына Украина, Балтыйк буе, Белоруссия, Төньяк Кавказ, Кырым (к. *Кырым ханлыгы*), Бессарабия, Польшаның күпчелек өлеше (Польша патшалыгы), Финляндия, Кавказ арты, Урта Азия кертелә. 1721 елда Россия рәсми рәвештә империя дип игълан ителә. 17 йөз ахырында — 18 йөзгә 1 нче чирегендә *Пётр I* идарә итүдә, хәрби эш, сәнәгать һ.б. өлкәләрдә илне икътисади һәм мәдәни яктан интенсив үсешкә китерәчәк реформалар уздыра. Социаль-икътисади изү, милли һәм дини кысуларның көчәюе 17 йөздә — 18 йөзгә 1 нче чирегендә *башкорт-татар кузальшыларына* китерә, *Батырша хәрәкәтенә* (1755–56), *Крәстияннәр кузальшына* (1773–75) сәбәп була. 18 йөзгә 2 нче яртысында патша хөкүмәте *татарлар турында Россия канунына* үзгәртүләр кертә, рус булмаган халыкларны *христианлаштыру саясәтен* йомшарта. 1812 елгы *Ватан сугышында* Россия Наполеон агрессиясен кире кайтара. Сугыш хәрәкәтләрендә *Казан ополчение*се, *татар-башкорт атлы полклары* катнаша. *Крәстиян реформасы (1861)* барышында *крепостнойлык хокукының* бетерелүе һәм 1860–70 еллардагы башка реформалар Россиядә *капитализмның* алга таба үсеше өчен алшартлар тудыра. Казан губернасы *крәстияннәре* патша хөкүмәтенә жир мәсәләсен хал итү карарына *Бизнә крәстияннәре кузальшы* һ.б. чыгышлар б-н жавап бирә. Россиянең алга таба үсеш юлларын эзләү *народничлык* хәрәкәтен китереп чыгара (к. *«Народная воля»*). 19 йөз ахырында — 20 йөз башында саяси партияләр (РСДРП, *Социалист-революционерлар партиясе*, *Конституцион демократлар партиясе*, *«Униженче октябрь берлеге»*, *«Иттифакъ әл-мослимин»*, *«Рус халкы берлеге»* һ.б.) һәм *профсоюзлар* барлыкка килә. 20 йөз башында социаль-саяси каршылыклыр кискенләшү *Россиядә 1905–07 еллар революциясенә* китерә. Монархиячел хакимият Дәүләт Думасын оештырырга мәжбүр була, крәстиян жир иманалары реформасын (к. *Столыпинның аграр реформасы*) тормаышка ашырырга керешә. Россия *Беренче бөтендөнья сугышында* катнаша. 1917 елгы *Февраль революциясе* вакытында монархия тәртібе юкка чыгарыла. 1917 нең 2 мартында император Николай II төхетән ваз кичә. 1917 нең 1 сентябрендә Вақытлы хөкүмәт Россияне респ-ка дип игълан итә.

Әд.: Геллер М.Я. История Российской империи. М., 1997. Т. 1–3; Каменский А.Б. Российская империя в XVIII веке: традиции и модернизация. М., 1999; М и р о н о в В.Б. Российская империя XIX – начала XX века. М., 2011. И.Р.Валиуллин.

**РОССИЯ ИСЛАМ ИНСТИТУТЫ**, Казандагы дәүләтнеке булмаган югары уку йорты. 1998 елда Россия ислам ун-ты буларак ачыла.

Оештыручылары — Россия Мөфтиләр шураһы, ТР Мөселманнары Диния нәзарәте, ТР ФАнең Ш.Мәржани исем. Тарих ин-ты. Дин эшлекләре, мөселман уку йортлары өчен укытуучылар һәм башка дөньяви югары белемле белгечләр әзерли. Институт составында — теология, лингвистика (гарәп һәм инглиз телләре), дөнья икътисады, журналистика бүлекләре эшли. 2006 дан дини ф-т аерым уку йорты — Казан ислам ун-ты буларак бүленеп чыга. Ин-тта укыту РФ Дәүләт стандартлары буенча алып барыла, дәүләт үрнәгендәге дипломнар бирелә. Укыту рус, татар һәм гарәп телләрендә алып барыла.



Россия ислам институты.

2015/16 уку елына ТРдан һәм РФнең 38 төбәгеннән 1200 студент, ш.и. 400 хатын-кыз укый; пед. коллективта 80 кеше эшли, ш.и. 8 фән д-ры һәм 28 фән канд-ты. Дин фәннәрен укытуучылар арасында Мисыр, Төркия, Иордания, Малайзия, Сүрия һ.б. илләренң ислам ун-тларында белем алган Россия белгечләре бар. Махсус курсларны укыту өчен, Казан, Мәскәү, С.-Петербург югары уку йортларынан һәм фәнни учреждениеләреннән әйдәп баручы галимнәр — шәрәкь телләре белгечләре чакырыла. Беренче ректоры — ТР мөфтие Г.Г.Исхаков (1998–2005); 2005–06 да — И.К.Заһидуллин, 2006 дан — Р.М.Мөхәммәтшин.

**РОССИЯ МӨСЕЛМАН ЖӘМӘГАТЬ ОЕШМАЛАРЫНЫҢ МӘРКӘЗ (ҮЗӘК) КОМИТЕТЫ**. Мөселман жәмәгать оешмалары вәкилләре корылтае карары б-н 1914 елның декабрендә оештырыла. Мақсаты — яраһлы мөселман сугышчыларына ярдәм оештыруны координацияләү. Рәисе — И.Ә.Әхтәмов, әғзалары — С.Алкин, Ә.Н.Мақсудов, Г.Ш. һәм Ш.Ш.Сыртлановлар, К.Тәфикиев, З.Шамиль һ.б. (барлығы 28 кеше). Ком-т ләзәретлар ачу, сан. отрядлар оештыру, саклану урыннары тәүзү һ.б. б-н шөгәльләнә. 1917 елгы вақыгалардан соң эшчәнлеге туктатыла.

**РОССИЯ МӨСЕЛМАН КОММУНИСТЛАРЫ ПАРТИЯСЕ** (РМКП). Шундый оешма булдыру фикере беренче тапкыр Россия мөселман эшчеләренә 1918 елның 8–28 мартында узган конференциясендә (Мәскәү) алга сөрелә. Конференциядә катнашучылар, *Б.Мансуровның* докладын тыңлаганнан соң, мөселман социалистлар-коммунистлар партиясе төзелү турында белдерәләр. 1918 нең июнь урталарында Казанда көн тәртібенә Казан мөселман социалистлар ком-ты

составында коммунистлар фракциясе оештыру мәсьәләсе куелган киңишмә үткәрелә, анда булачак партиянең структураларын формалаштыру буенча беренче адымнар ясала, коммунистлар фракциясенә яңа әгъзалар кабул итү кагыйдәләре раслана, фракциянең рәйсе (А.Каспранский-Измайлов) һәм секретаре (К.Сагтаров) сайлана. Мөселман коммунистларының мөстәкыйль оешмасын төзү буенча төп карар Казан, Мәскәү, Петроград, Архангельск, Пермь, Самара, Саратов, Сембер, Урал мөселман революцион оешмалары вакилләре киңәшмәсендә (1918 ең 17–23 июне, Казан) кабул ителә. Анда ҮК әгъзалары (М.Вахитов, Х.Гайнуллин, М.Дулат-Али, Б.Мансуров, И.Рәхмәтуллин, Г.Садриев) һәм ҮК әгъзалыгына кандидатлар (Г.Исмәгыйлев, А.Каспранский-Измайлов, Х.Мәүлетов, Н.Яруллин) сайлана. РКП(б) программасына нигез итеп РКП(б)-ның 7 нче съездында В.И.Ленин тәкъдим иткән РКП(б) Программасы проекты алына. «Эшче» г-тасын нәшер итә. Партия 1918 ең ноябрәндә *Шәрәк халыклары коммунистик оешмаларының беренче Бөтенроссия съезды* карары б-н таратыла, РКП(б) ҮК РКП(б)ның мөселман оешмалары Үзәк Бюросы итеп үзгәртелә.

Әд.: Мухарямов М.К. Октябрь и национальный вопрос в Татарии. К., 1958.

**РОССИЯ МӨСЕЛМАННАРЫНЫҢ ВАКЫТЛЫ МӘРКӘЗ БЮРОСЫ**, Бөтенроссия мөселманнары корылтаен чакыру буенча оештыру ком-ты. 1917 елның мартында 4 нче Дәүләт Думасындагы Мөселманнар фракциясе һәм Мөселман Бюросы әгъзалары тарафыннан Петроградта оештырыла. Рәйсе — Ә.Цаликов, секретаре — И.Леманов, әгъзалары — С.Алкин, У.Баданинский, М.Бигиев, И.Биколов, Ә.Вәлиди, С.Жантурин, С.Енгальцев, М.Кинчакский, Н.Корбангалев, Мәүлетбирдиев, С.Махсудов, Ш.Мөхәмәдьяров, Я.Мухомор, К.Хәсанов, Г.Терегулов. Төп максатлары — Бөтенроссия мөселманнарының беренче корылтаена эзерлек эшләрен башкару һәм аны чакыру, корылтайның программ документларын эшләү. Бюро кабул иткән нигезләмә буенча корылтай эшендә саяси партияләр, мәдәни-агарту һ.б. мөселман оешмалары тарафыннан сайланган затлар, мөселманнар фракциясе һәм бюро әгъзалары катнаша ала. Бюро барлык мөселманнарның берләшү зарурлыгы нигезләнгән «Барлык Россия мөселманнарына» чакыру б-н мөрәҗәгать итә, корылтай чакыру көнен һәм урынын билгели — 1917 ең 1 мае, Мәскәү шәһәре. Вақытлы мәркәз бюросы 1917 ең маена кадәр гамәлдә була. «Известия Временного Центрального Бюро Росийских Мусульман» («Россия мөселманнарының Вақытлы мәркәз бюросы хәбәрләре») г-тасын нәшер итә.

Әд.: Давлетшин Т. Советский Татарстан. Лондон, 1974; Тагиров И.Р. Революционная борьба и национально-освободительное движение в Поволжье и на Урале. К., 1977.

Р.Г.Хәйретдинов.

**РОССИЯ СӘНГАТЬ АКАДЕМИЯСЕНЕҢ ИЖАТ ОСТАХАНӘСӘ** (1992 елга кадәр СССР СА), Казандагы аспирантура

статусы булган уку йорты. 1977 дә Х.Г.Якупов башлангычы б-н СА президиумы карары нигезендә оештырыла. Идел бие төбәгендә яшәп иҗат итүче яшь рәссамнарның һөнәри күнекмәләрен камилләштерү максатында төзелә. Югары сәнгать уку йортларын тәмамлаучылар кабул ителә, кандидатлар СА президиумы тарафыннан раслана. Уку вақыты — 3 ел, соңынан аспирантлар 2 программәкышы эше тәкъдим ителәр (остаханәнең картиналар фондына ташпырыла). Р.С.а.и.о.н Татарстан, Чуаш, Удмурт, Мари, Мордва һәм Россиянең башка респ-калары һәм өлкәләреннән 40 тан артык рәссам тәмамлы. Беренче чыгарылыш 1981 дә була. Алар арасында — В.Я.Акимов, З.Ф.Гыймаев, Ш.А.Нигъмәтуллин, С.П.Слесарский, В.А.Федотов, Ф.Г.Халиков, Ш.М.Шәйдуллин һ.б. Р.С.а.и.о. Россия САнең Идел бундыдагы остаханәләренен стажёрлары һәм житәкчеләре әсәрләре күргәзмәсендә катнаша (Мәскәү, 2009). 1984 тә Казанда остаханә тәмамлаучыларның хезмәтләреннән күргәзмә оештырыла.

Остаханәнең житәкчеләре: Х.Г.Якупов (1977–2008), А.Ә.Абызгилдин (2008 дән); референтлар: Г.Г.Ветлугин (1977–95), Ф.Х.Якупов (1995 тән).

Әд.: Якупов Ф.Х. Мастерская живописи // Казань. 2006. № 8/9.

Г.Р.Фәйзрахманова.

**РОССИЯ СОВЁТ ФЕДЕРАТИВ СОЦИАЛИСТИК РЕСПУБЛИКАСЫ** (РСФСР), к. *Россия Федерациясе*.

**РОССИЯ ФӘННӘР АКАДЕМИЯСЕНЕҢ КАЗАН ГЫЙЛЬМИ ҮЗӘГЕ** (РФА КГУ), акад. институтлар комплексы. Казанда СССР ФАнең бүлеген ачуга эзерлек, 1944 елда эвакуацияләнган институтлар һәм комиссияләрен берләштереп, СССР ФАнең Казан үреждениеләр төркемнәре булдырылганнан соң башлана. 1945 тә СССР ФАнең Казан ф-лы оештырыла (СССР ФА КФ), аңа яңа оештырылган Химия, Физика-техника ин-тлары, Геол. ин-ты (хәзер Үзәк руда булмаган файдалы казылмалар геологиясе ин-ты), Татар тел, әдәбият һәм тарих фәнни-тикшерену ин-ты (әлек ТАССР ХКС карамагында) керә. 1946 да Биол. ин-ты, 1958 дә Органик химия ин-ты ачыла. 1963 тә ФАнең КФ таркатыла; Биол. ин-ты Казан ун-тына, Геол. ин-ты СССР Геол. министрлыгына күчәрелә; калган ин-тлар СССР ФА карамагында кала. 1973 тә СССР ФА КФ яңадан оештырыла, аның составына, Геол.



РФАнең Казан гыйльми үзәге бинасы. Хәзерге күренеше.

ин-ты һәм берләштерелгән Органик һәм физик химия ин-тынан тыш, барлык институтлар да кире кайтарыла. СССР ФА КФ 1990 да СССР ФАнең Казан гыйльми үзәге (КГУ) итеп үзгәртелә, 1992 дән хәзерге исемдә. 1993 тә Тел, әдәбият һәм тарих ин-ты ТР ФАне күчәрелә.

КГУ федераль дәрәҗәдәгә дәүләт фәнни-техник программасына керүче фундаменталь һәм практик (төп һәм гамәли) тикшеренүләрен координацияли. ТР ФА б-н бергәләп, эре респ-ка программалары һәм проектлары буенча алып барылган эшләрен координацияли. 1999–2003 тә КГУ ТР ФА, югары уку йортлары һәм пр-тиеләр б-н хезмәттәшлектә хәзерге фәннең актуаль мәсьәләләренә багышланган 20 дән артык конференция уздыра. Югары белем һәм фундаменталь фәннәрен интеграцияләүгә дәүләт ярдәменен федераль максатчан программасы кысаларында Казан фәнни мәктәпләренен остенлекле юнәлешләре буенча проектлар гамәлдә ашырыла, ел саен югары уку йортлары һәм ТР ФА б-н берлектә яшләр фәнни мәктәпләре оештырыла.

Эшчәнлек б-н гомуми житәкчелекне КГУ президенты алып бара. КГУ составында — *Органик һәм физик химия институты, Казан физика-техника институты, Казан Биохимия һәм биофизика институты, Механика һәм машина төзелеше институты*, Энергетика проблемаларын тикшерү үзәге — РФА КГУ ф-лы. КГУ Президиумы карамагында: мәгълүмат технологияләре бүлеге, мәгълүматны югары тизлектә эшкәртү үзәге, күмәк кулланудагы мәгълүмат үзәге, Үзәк фәнни китапханә (к. *Россия Фәннәр академиясе Казан гыйльми үзәгенен фәнни китапханәсе*). КГУ ин-тлары һәм Казан югары уку йортлары б-н берлектә булдырылган 6 фәнни-уку һәм фәнни-белем бирү үзәге эшли.

КГУ элементорганик кушылмалар химиясе; электрон парамагнит һәм төш квадруполь резонанслары, молекуляр фотохимия, сүрүләрен нәсызыкча теориясе, аэрогидротыгызлык, жылылык энергетикасы һәм двигателләр төзелеше; үсемлекләр физиологиясе һәм биохимиясе, биофизика фәнни мәктәпләре б-н билгеле.

КГУ галимнәре башкарган фундаменталь эшләр: поляришкан кайтаваз һәм тәртипкә салынган ярымүткәргечләрен лазер нурында кристаллаштыру күренешләре ачыла; <sup>57</sup>Fe төшенен магнит моменты билгеләнә; рекордлы магнит анизотропиясенә ия булган сыек парамагнетик кристаллар синтезлана; фотосинтезның реакция үзгәндәге бүленгән корымлы халәтләрен электрон парамагнетик резонансы сызыкларының яктылык кайтавазы һәм квант тибеше күренеше теоретик фаразлана; бириш һәм бириш булмаган тирәкеләрнең һәм гидророссыгылмалы системаларның тирбәнешләре тикшерелә; нефтьле һәм сүйөрткеч катламнарның фильтрлау параметрларын билгеләү алымнары эшләнә, үзле нефть һәм битумнарның чыгаруның термик алымнары фәнни нигезләнә, алар өчен техник чаралар эшләнә.

Фосфорорганик кушылмалар өлкөсүндөгү хезмэтлөр медицина, вет., а.х., химия һәм нефть химиясе сәнәгатендә кулланыла торган препаратлар алу мөмкинлеклөрө ача. Элементорганик кушылмаларның төзелешен һәм реакциягә керү сәләтен ачыклау буенча фундаменталь тикшеренүләр гамәлгә ашырыла. Үсемлекләрдә сигнал системаларының уңайсыз эколог.-климатик факторларга һәм патоген микроорганизмнарга чыдамлык формалаштыра торган яңа липид һәм олигосахаридлы катнашуучылары табыла.

2014 тә КГУ ин-тлары һәм бүлекләрендә 900 кеше эшли, ш.и. 523 фәнни хезмәткәр, шуларның 99ы — фән. д-ры, 327се — фән. канд.; РФА академиклары А.И.Коновалов, К.М.Салихов, О.Г.Синяшин, И.А.Тарчевский; РФА мөхбир әгъзалары И.С.Антипин, А.Н.Гречкин, Д.Ә.Гобәйдуллин, М.Ә.Илһамов, Е.Е.Никольский; 16 ТРФА мөхбир әгъзасы, 21 фән д-ры һәм 290 фән канд.

СССР ФА КФ һәм КГУ Президиумы рәисләре — А.Е.Арбузов (1945–63), М.М.Зарипов (1973–82), П.А.Кирпичников (1982–87), В.Е.Алемасов (1987–91), И.А.Тарчевский (1992–96), А.И.Коновалов (1996–2008), О.Г.Синяшин (2008).

**РОССИЯ ФӘННӘР АКАДЕМИЯСЕ КАЗАН ГЫЙЛЬМҮЙ ҮЗӘГЕНӘН ФӘННИ КИТАПХАНӘСӘ.** 1945 елда СССР ФАнең Казан ф-лы төзелү б-н бер вакытта оештырыла. Хәзер РФА КГУ китапханәсе 3 структур бүлекчәдән — Үзәк Фәнни китапханә, *Органик һәм физик химия институты*, РФА КГУнең Казан физика-техника институты китапханәләреннән тора. Китапханә акад. ин-тлар галимнәрәнә хезмәт күрсәтү өчен оеша, барлык белем биру өлкәләре буенча комплекташтырыла. Китапханә фонды структурасы табиғият һәм гуманитар фәннәр буенча фәнни хезмәтләренә, матур әдәбият, ш.у. махсус фондлар: тематик коллекцияләр, документлар жыйнагы, сирәк кулъязма һәм китапларны үз эченә ала. Кыйммәтле тупланмаларга СССР ФАнең Азия халыклары ин-ты бүлекләре, А.И.Солженицын, Б.Н.Ельцин фондлары, галимнәрнең (А.М.Вилькен, М.Х.Корбангалиев һ.б.) шәхси китапханәләре керә. 17 йөздән 20 йөз башына кадәр сирәк китаплар фондында якынча 20 мең китап була. РФА КГУ китапханәләренең гомуми фондында 500 мең берәм-



РФА КГУнең фәнни китапханәсе.

лектән артык китап исәпләнә, аларның якынча 170 меңе — чит телләрдә.

РФА КГУ китапханәсе хезмәткәрләре төбәккә өйрәнү, китап белеме, библиометрия, китапханә гыйлеме өлкәләрендә тикшеренүләр алып бара.

Әд.: Морозкина С.М. Эволюция библиотеки как интеллектуально-духовного топоса Казанского научного центра Российской академии наук // Вестн. Казан. гос. ун-та культуры и искусств: Спец. вып. К., 2007; Лукина С.А. Библиотека по естественным наукам РАН. Итоги и перспективы. Сб. статей. М., 2008.

С.А.Лукина.

**РОССИЯ ФЕДЕРАЦИЯСЕ** (РФ, Россия), Европаның көнчыгыш өлешендә, Азиянең төньяк өлешендә урнашкан күпмилләтле дәүләт. Норвегия, Финляндия, Эстония, Латвия, Литва, Польша, Белоруссия, Украина, Грузия, Әзәрбайжан, Казакъстан, Монголия, Кытай, Төньяк Корея, Япония, АКШ б-н чиктәш. Мәйданы 17125,2 мең км<sup>2</sup>. Халкы — 142,9 млн. кеше (2010), ш.и. руслар — 80,9%, татарлар — 3,87%, украиннар — 1,41%, башкорлар — 1,15%, чуашлар — 1,05%. 2010 елда РФдә 1100 шәһәр, 1286 штп, 153124 авыл торақ пункты исәпләнә. Башкаласы — Мәскәү. Эре шәһәрләре: С.-Петербург, Новосибирск, Түбән Новгород, Екатеринбург, Самара, Омск, Казан, Уфа, Чиләбе, Ростов-Дон, Пермь, Волгоград. РФ субъектларын 22 респ-ка, ш.и. *Татарстан Республикасы*, ш.у. крайлар, өлкәләр, федераль әһәмияткә ия шәһәрләр (Мәскәү, С.-Петербург, Севастополь), автономияле өлкә һәм автономияле округлар тәшкил итә. Дәүләт башлыгы — РФ Президенты, ул ш.у. РФ Кораллы көчләренең Югары Башкомандующие вазифасын да башкара. РФнең вәкаләтле һәм законнар чыгаручы органы — Федераль жыйын (парламент) — ике палатадан: Федерация Советы һәм Дәүләт Думасыннан тора. Башкарма хакимиятне рәис житәкчелегендә РФ хөкүмәте тормышка ашыра. Дәүләт гербы — канатлары киерелеп ачылган ике башлы алтын бөркет сурәте төшерелгән, түбәнге өлешендә почмаклары түгәрәкләнгән, уртасы оңлаеп төмамланган кызыл төстөгә дүртпочмаклы геральдик калкан; бөркеткә кечерәк ике таж кидерелгән, аларны өченче — югарыдагы зур таж б-н уртақ тасма тоташтыра; бөркетнең күкрәгендә кызыл калканда — ат тоягы астында калган аждаһага көмеш сөңгә кадап торган, көмеш атка атланган, зәңгәр япмалы көмеш жайдак сурәте. Дәүләт флагы — ак, зәңгәр һәм кызыл төстөгә горизонталь буйлар төшерелгән полотно; гимн «Россия — священная наша держава» сүзләре б-н башлана.

РФ Россия империясе терр-ясендә барлыкка килә. 1917 елгы Окт. рев-циясе нәтижәсендә Петроградта Вакытлы хөкүмәт бәрәп төшерелә, Эшче, солдат һәм крәстиян депутатлары Советы хакимияте игълан ителә, башында В.И.Ленин торган яңа хөкүмәт — Халык комиссарлары советы (ХКС) төзелә. Житәкчелеккә большевиклар килгәннән соң, Россиянең үзәк р-нарнында, Идел буенда (ш.и. Казанда; к. *Казанда 1917 елгы Октябрь кораллы баш күтәрелеше*), Уралда, Себердә, Ерак



Россия Федерациясенәң Дәүләт гербы.

Көнчыгышта совет хакимиятен урнаштыру башлана. Совет хакимияте Россия халыкларының тигезлеген, аларның үзбилгеләнү хокукын игълан итә. Мөселманнарның дине, горейф-гадәтләре, милли һәм мәдәни оешмалары бәйсез дип белдерелә (к. «*Барлык Россия һәм Шәрәк мөселман хезмәт ияләренә*»). Элекке Россия империясе терр-ясендә барган милли-дәүләт төзелешендә үзгәрешләр барышында Украина Респ-касы оештырыла, Финляндиянең бәйсезлеге таныла. 1918 нең гыйнварында Россия Совет Федератив Социалистик Респ-касы (РСФСР) төзелә. Идел буе, Урал, Себердәге милли-демократик көчләр *милли-мәдәни мохтарият* идеясен тормышка ашыралар. *Идел-Урал Штаты* формасында татар һәм башкорт дәүләтчелеген булдыру эше башлана, тик большевикларның каршылыгына очрый (к. «*Болак арты республикасы*»). 1918 нең мартында үзәк хакимият тарафыннан, әлеге проектка жавап йөзенән, ш.у. үтәләшенә ирешелмәгән *Татар-Башкорт Совет Социалистик Республикасы* төзү турында карар кабул ителә. Соңрак РСФСРның милли-дәүләт төзелеше Башкортстан АССР, Татарстан АССР, Кыргызстан АССР, Чуаш, Вотяк, Мари автономияле өлкәләре барлыкка килү һ.б. автономияле бүленешләр аша хәл ителә. Губерна, ояз, волостлар урынына өлкә, край, кантон, районнар оештырыла. РСФСРда ТАССРның сәяси, икътисади, мәдәни мәнфәгатьләре *Татарстан Республикасының РСФСРдагы вәкаләтле вәкиллеге* арадашлыгында кайгыртыла. 1931 гә РСФСРда 14 край һәм өлкә, 11 автономияле респ-ка, 14 автономияле өлкә исәпләнә. РСФСР, 1922 дә Белоруссия ССР, Украина ССР, Кавказ арты ССР б-н бергә кушылып, *Совет Социалистик Республикалар Союзын* (СССР) хасил итә.

Үзгәртеп кору чорында (1980 еллар уртасыннан) союздаш респ-каларда «үзәктән качу» тенденцияләре көчәя башлый. 1990 ның июнендә РСФСР Халык депутатлары съезды РСФСРның дәүләт суверенлыгы турында Декларация кабул итә. 1991 нең мартында РСФСР президенты посты булдырылып, ул вазифага Б.Н.Ельцин сайлана. РСФСРның кайбер автономияле респ-каларында, аерым алганда ТАССРда, автономияләрен статусын күтәргүгә юналтелгән хәрәкәт көч ала; 1990 ның августында *Татарстан Совет Социалистик Республикасының дәүләт суве-*



Россия Федерациясенең Дәүләт флагы.

решителы турында Декларация кабул ителә. 1991 нең август–сентябрдә союздаш респ-каларның күпчелеге бәйсезлекләре турында белдерү б-н чыгарыла. 1991 нең декабрдә РСФСР, Белоруссия ССР, Украина ССР житәкчеләре тарафыннан СССРның таркалуы һәм *Бәйсез Дәүләтләр Бергәлеге* төзелү рәсми рәвештә расланган Беловежье килешүенә кул куела. Россия, СССРның хокукый варисы буларак, БМОның Куркынчсызлык Советында урын ала, элекке союз дәүләтенен халыкара-хокукый килешүләр б-н билгеләнгән бурычларын үтәүне үз өстенә алуын таный.

1990 елларда РФнең сәяси, социаль-икътисади тормышындагы төп вакыйгалар икътисади реформалар, 1993 елгы сәяси кризис, Чечен Респ-касындагы сугыш б-н бәйле була. Федератив мөнәсәбәтләр үсеше 1992 дә кабул ителгән, үзәкнең респ-калар, крайлар, өлкәләр, автономияле округлар б-н үзара мөнәсәбәтләрне билгеләгән Федератив шартнамәдә чагылыш таба. 1994 тә «Россия Федерациясе дәүләт хакимияте органнары белән Татарстан Республикасы дәүләт хакимияте органнары арасында эшләр бүлешү һәм үзара вәкаләтләр алмашу турында шартнамә»гә кул куела. Шартнамә нигезендә хәрби төзелеш, хәрби-сәнәгать комплексы, бюджет, таможня, финанслар, тышкы икътисади эшчәнлек һ.б.га кагылышлы килешүләр төзелә. РФ һәм ТРның дәүләт хакимияте органнары тарафыннан Мәскәү һәм Казанда вәкаләтле вәкилләкләр булдырыла (к. *Татарстан Республикасының вәкилләкләре*). РФ терр-ясенен татарлар тулланып яшәгән төбәкләрендә татарларның милли-мәдәни автономиясе төзелә. 2007 елгы «Россия Федерациясе дәүләт хакимияте органнары белән Татарстан Республикасы дәүләт хакимияте органнары арасында эшләр һәм вәкаләтләр бүлешү турында шартнамә»дә ТРның РФ субъекты булуы, РФдән һәм РФ вәкаләтләрненән читтәге РФ һәм аның субъектларына кагылышлы уртак эшләрдә тулы дәүләт хакимиятенә ия икәнлегә әйтелә. ТР хәзерге чорда РФнең сәяси һәм икътисади яктан иң тотрыклы төбәкләренән санала. 2000–14 елларда, В.В.Путин (2000–08, 2012 дән) һәм Д.А.Медведев (2008–12) РФ Президенты булган чорда, сәләмәтлек саклау, мәгариф, фән, а.х. һәм торак хужалыгы, хәрби төзелеш, хокук саклау системасы өлкәсендә реформалар уздырыла.

Әд.: Новая Российская энциклопедия. М., 2003. И.Р.Вәлиуллин.

**РОССИЯ ФЕДЕРАЦИЯСЕ ГЕРОЕ**, 1992 елдан РФдә бирелә торган югары дәрәжәле мактаулы исем, олы хөрмәткә лаек булу билгесе. Дәүләт һәм халык мәнфәгатен яклап аеруча зур каһарманлык, батырлык күрсәтүчеләргә РФ Президенты карары б-н бирелә. Геройларга югары дәрәжәдә танылу билгесе — «Алтын Йолдыз» медале һәм Р.Ф.Г. исеме бирелү турында грамота тапшырыла; аларга закон буенча каралган ташламалар бирелә. «Алтын Йолдыз» медале сул якка, орденнар һәм медальләрдән өскәрәк тагыла. ТРда бу исемгә лаек булучылар — 11 кеше:

А.Н.Епанешников, В.Ф.Ерин, О.Н.Исаев, Г.Г.Хэйруллин, В.И.Шарпапов, А.В.Козин, А.М.Короблёв, Л.С.Попов, И.Д.Сафин, Г.С.Смирнов, А.А.Супонинский. Чыгышлары б-н РФнең башка респ-ка, край һәм өлкәләреннән булган татарлар — Россия Федерациясе Геройлары 29 кеше (В.Р.Алимов, Р.Ә.Бариев, В.В.Нурғалиев, Т.Г.Сиражетдинов, И.К.Уразаев, Ф.А.Якупов, Ж.Ж.Яфаров һ.б.).



Россия Федерациясе Героеның «Алтын Йолдыз» медале.

**«РОССИЯ ФЕДЕРАЦИЯСЕ ДӘҮЛӘТ ХАКИМИЯТЭ ОРГАННАРЫ ҺӘМ ТАТАРСТАН РЕСПУБЛИКАСЫ ДӘҮЛӘТ ХАКИМИЯТЭ ОРГАННАРЫ АРАСЫНДА ЭШЛӘР ҺӘМ ВӘКАЛӘТЛӘР БҮЛӘШҮ ТУРЫНДА ШАРТНАМӘ»**, РФ һәм ТР дәүләт хакимияте органнары арасындагы шартнамә. «Россия Федерациясе дәүләт хакимияте органнары һәм Татарстан Республикасы дәүләт хакимияте органнары арасында эшләр бүлешү һәм үзара вәкаләтләр алмашу турында» дип аталган беренче Шартнамә 1994 елның 15 февралендә РФ Президенты Б.Н.Ельцин, РФ Хөкүмәте Рәисе В.С.Черномырдин, ТР Президенты М.Ш.Шәймиев һәм ТР Премьер-министры М.Г.Сабиров тарафыннан имзалана. Шартнамә кереш өлештән һәм 9 мaddдән тора. Анда Шартнамәне төзегәндә якларның халыкларның гомумтанылган үзбилгеләнү хокукыннан, тигез хокуклылык, үзиреклек, ихтыяр белдерү иреге принципларыннан чыгып эш итүләре күрсәтелә, яклар терр. бөтенлекне һәм икътисади пространство бердәмлеген саклауны гарантияләү, тарихи һәм милли традицияләрне, мәдәниятләрне һәм телләрен саклау һәм үстерүгә ярдәм итү, гражданның тынычлыгын, милләтара татулыкны һәм халыклар иминлеген тәмин итү, нинди милләттән булуга, нинди дин тотуга, яшәү урынына һәм башка үзенчәлекләргә бәйсез рәвештә кешенең һәм гражданның төп хокуклары һәм ирекләре өстенлеген гәмәлтә ашыру йөкләмәләрен алалар. ТР дәүләт хакимияте органнарының төп вәкаләтләренә кеше һәм гражданның хокукларын һәм ирекләрен яклау; респ-ка

гражданлыгы мәсьәләләре; респ-ка бюджетын төзү; респ-ка салымнарын раслау һәм жыю; Татарстан терр-ясендә дәүләт милкенә ия булу, кулланы һәм идарә итү; респ-ка дәүләт органнары системасын, аларны оештыру һәм эшләр тәртибен булдыру; халыкара мөнәсәбәтләрдә катнашу һ.б. керә. Шартнамәдә берлектә гәмәлтә ашырыла торган вәкаләтләр һәм РФ карамагына тапшырылган мәсьәләләр исемлегә бирелә. Ахыргы мaddдәләрдә РФ һәм ТР дәүләт хакимияте органнарының үз карамакларында булмаган мәсьәләләр буенча хокукый актлар булдыра алмаулары асызыклана. Шартнамәне бозучы законнар үз көчненн чыгарыла ала, бәхәсләр яклар килешү тәртибендә хәл ителә. Вәкаләтләрне гәмәлтә ашыру өчен якларның өстәмә килешүләр төзүе, уртак структуралар оештыруы карала. РФ һәм ТР дәүләт хакимияте органнары Мәскәүдә һәм Казанда вәкаләтле вәкилләкләр булдыралар. Әлеге Шартнамә нигезендә хәрби төзелеш, хәрби сәнәгать комплексы, бюджет, таможня, финансы, тышкы икътисади эшчәнлек һ.б. турында хөкүмәтара килешүләр имзалана.

«Россия Федерациясе дәүләт хакимияте органнары һәм Татарстан дәүләт хакимияте органнары арасында эшләр һәм вәкаләтләр...» дип аталган яна Шартнамә 2007 нең 26 июнендә РФ Президенты В.В.Путин, ТР Президенты М.Ш.Шәймиев тарафыннан имзалана һәм 2007 нең 24 июлендә РФнең Федераль законы сыйфатында раслана. Шартнамә кереш өлештән һәм 6 мaddдән тора. Анда Шартнамәне төзегәндә якларның Татарстанның тарихи, мәдәни һәм башка үзенчәлекләреннән чыгып эш итүләре, РФ Конституциясенә һәм ТР Конституциясенә туры китереп, Татарстан Республикасының 1992 нең 15 февралендә уздырылган референдумы нигезендә 1994 нең 15 февралендә төзелгән Шартнамәне кулланы тәжрибәсен исәпкә алулары күрсәтелә. Шартнамәдә Татарстан Республикасының Россия Федерациясе субъекты булып торуы, РФ карамагындагы эшләр һәм РФнең РФ һәм аның субъектларының уртак карамагындагы эшләр буенча вәкаләтләреннән тыш дәүләт хакимиятенен барлык тулылыгына ия булуы билгеләп үтелә. Татарстан терр-ясендә жир, жир асты байлыктары, су, урман һ.б. табигый ресурслардан файдалану һәм аларны саклау аның күпмилләтле халкының тормышы һәм эшчәнлегенә нигезен тәшкит итүен исәпкә алып, яклар респ-каның икътисади, экологик, мәдәни һәм башка үзенчәлекләре б-н бәйле мәсьәләләрен берлектә хәл итү турында килешенәләр. Үзләренә кагылышлы проблемалар буенча РФ Хөкүмәте һәм ТР Дәүләт Советы тиешле закон проектларын РФ Федераль Жыенының Дәүләт Думасы каравына кертәләр. Үз вәкаләтләре чикләрендә Татарстан чит илләрнең субъектлары һәм адм.-терр. берәмлекләре б-н халыкара һәм тышкы икътисади багланышларны гәмәлтә ашыра, халыкара оешмалар органнары эшчәнлегендә катнаша, ш.у. халыкара һәм тышкы икътисади багланышларны тормышка ашыру турында килешүләр төзи, башка илләрнең дәүләт хаки-

мияте органнары б-н шундый багланьшларны гамалга ашыра (РФ Тышкы эшләр министрлыгы б-н килештереп); ТРдан читте яшәүче татарларга үзенчәлекләр саклауда, милли мәданияте һәм телне үстерүдә дәүләт ярдәмен һәм булышлыгын күрсәтә (РФ Хөкүмәте б-н килештереп). Шартнамәдә рус һәм татар телләренең ТРның дәүләт телләре булуы, ТРның иң югары вазифаи заты булуы дөгьвалаган кандидатлар өчен ТРның ике дәүләт телен белүе турындагы өстәмә таләп билгеләнүе раслана. Татарстан терр-ясендә яшәүче РФ гражданның РФ гражданның татар телендә өстәмә битендә ТРның дәүләт гербы сурәте урнаштырылган гомумгражданлык паспорттын алырга хокуклы. Яклар ТР дәүләт хакимияте органнарының РФ Президенты каршында Мәскәүдә тиешле вәкилләге булуы турында килешенәләр. Шартнамәнең гамәли срогы — 10 ел. Аның гамәлен озаыту, срогынан алда туктату (Шартнамәне өзү) тәртибе һәм нигезләре федераль закон б-н билгеләнә.

Әд.: Желенов Б.Л. Правовой статус Республики Татарстан. К., 1996; Договор Российской Федерации и Республики Татарстан: Пять лет развития. К., 1999; Тагиров И.Р. История государственности Татарстана. XX век. К., 2005.

Р.А.Сәхиева, Е.Б.Долгов.

**РОССИЯ ФЕДЕРАЦИЯСЕ КОММУНИСТЛАР ПАРТИЯСЕНЕҢ ТАТАРСТАН РЕГИОНАЛЬ БҮЛЕГЕ** (РФКП ТРБ), саяси партия бүлекчәсе. 1991 елның декабрендә, 1 нче оештыру конференциясендә элеккеге КПСС эгъзалары А.И.Архипов, В.Д.Машков, Л.Х.Усманова, С.Н.Шулаева, Ф.Г.Галиханов, Н.А.Каюков, Р.Г.Сабитов, В.А.Саламашкин, А.Ш.Фәхретдинов, И.Б.Фәттахов һ.б.ны берләштергән төркем тәкъдиме б-н ТР Коммунистлар оешмасы (ТРКО) буларак гамалга куела. Конференциядә РСФСР Коммунистлар партиясен тыю турында Россия Президенты Б.Н.Ельцин Указының Конституциягә каршы килүе хакында белдерү ясала; ТРКОның КПССның Татарстан респ-ка оешмасы дөвамчысы булуы турында игълан ителә; оешманың Уставы һәм Программ документлары раслана. 1993 нең ноябрэндә ТРКО Татарстан Респ-касы Коммунистлар партиясе (ТРКП) дип үзгәртелә, 1997 нең февралендә, автономияле оешма буларак, РФКП составына кертелә; 2002 нең гыйнварыннан хәзерге исемдә. 2002 гә кадәр оешманың структурасы ТРКО-ТРКП Уставы нигезендә төзелә. 1991–1993 елларда партиянең иң югары органы конференция тәшкил итә. Барлыгы 3 конференция уздырыла: 1 нчсе ике этапта үтә: 1991 нең 14–15 декабрь һәм 1992 нең 17 июне (Казан), 2 нчсе — 1993 нең 6 марты (Казан), 3 нчсе — 1993 нең 20 ноябрь (Чаллы). 1993–2002 елларда иң югары орган булып съезд тора. Барлыгы 10 съезд (барысы да Казанда) уздырыла: 1 нчсе — 1994 нең 24–25 июне, 2 нчсе — 1996 ның 6 гыйнвары, 3 нчсе — 1997 нең 15–16 февраль, 4 нчсе — 1997 нең 5 ноябрь, 5 нчсе — 1998 нең 25 февраль, 6 нчысы — 1999 ның 6 февраль; 7 нчсе ике этапта үтә — 1999 ның 29 августы һәм 1999 ның 16 октябрь; 8 нчсе — 2000 нең

23–24 сентябрь; 9 нчысы ике этапта үтә — 2000 нең 21–22 октябрь һәм 2000 нең 24 декабрь; 10 нчысы ике этапта үтә — 2002 нең 5 гыйнвары һәм 2002 нең 26 гыйнвары. 10 нчы съездның икенче этабы барышында ТРКПның 10 нчы съезды РФКП ТРБнең 10 нчы конференциясе дип үзгәртелә. Шушы вакыттан иң югары орган булып конференция санала, съездларның дөвамчысы буларак, конференцияләрен тәртип саны ТРКП съездларының тәртип санының исәпләнә: 11 нче конференция өч этапта — 2003 нең 1–2 мартында, 2003 нең 3 августында һәм 2003 нең 30 декабрэндә (Казан), 12 нчсе — 2004 нең 13 июнеңдә (Казан), 13 нчсе 2005 нең 13 августында (Чаллы) уздырыла. Конференция-съезд — партиянең респ-ка ком-тын (реском) һәм контроль-ревизия комиссиясен, реском пленумы аның бюросын һәм секретариатын сайлый. Рескомның 1 нче секретарьлары — А.И.Салий (1992–2004), Х.Г.Миргалимов (2004 тән); идеология буенча секретарьлары — Р.Г.Садыков (1992–2004), В.И.Кострин (2004 тән); кадрлар буенча секретаре — В.Д.Машков (1992–97, шуннан соң бу вазифа бетерелә); оештыру-партия эше буенча төрле еллардагы секретарьлар — Н.А.Каюков, И.М.Ларюхин, И.М.Шакулов, А.Г.Федин, 2004 тән — М.С.Сәмигуллин; а.х. буенча секретарь — М.А.Солтанов, сәнәгать буенча секретарь — Н.Н.Максимов (2004 тән). Жирле оешмалар респ-каның адм.-терр. берәмлекләре кысаларында эшчәнлек алып бара. Аларның иң югары һәм житәкче органы булган конференция (гомуми жыелыш) район (шәһәр) ком-тын һәм контроль-ревизия комиссиясен сайлый. Район (шәһәр) ком-тлары секретарь (кечерәк оешмаларда) яки башында 1 нче секретарь торган берничә секретарь (зуррак оешмаларда) сайлап куя. Жирле оешмалар саны: 1992 дә — 32, 1993 тә — 42, 1995 тә — 50, 1997 дә — 47, 2004 тә — 33. Казан, Чаллы, Түбән Кама, Әлмәт, Яшел Үзән шәһәрләрендәге оешмалар иң күпсанлылардан санала һәм актив саяси эшчәнлек алып бара. Партия эгъзаларының саны турында төгәл мәгълүмат юк: 332 кеше (1992, февраль), 552 (1992, июль), 5 мең (1992, декабрь), 8,2 мең (1993, апрель), 17 мең (1994, июнь), 20 мең (1995, октябрь), 15 мең (2000, октябрь), 4,4 мең (2003, декабрь), 3,8 мең (2004, июль), 1,5 мең (2004, ноябрь). Партия сафларында торучыларның күпчелеген өлкән яшьтәгеләр тәшкил итә. 1990 елларда житәкчелек тарафыннан партиянең яшьләр оешмасын булдыру омытылышлары ясала: 1998 дә ТРның Ленинчыл Коммунистик Яшьләр Берлеге (ТР ЛКСМы) гамалга куелып, ул тиз арада таркала, 1999 да Россия Федерациясе Коммунистик Яшьләр Берлегең Татарстан региональ бүлеге (РФКЯБ ТРБ) оештырыла. Партиянең марксизм-ленинизм концепциясенә нигезләнгән һәм «программа-минимум», «программа-максимум» өлешләрнен торган программасы ТРКПның 1 нче съездында (1994) кабул ителә һәм 2002 гә кадәр гамалда була. Төп максатлары — Совет хакимиятен кире кайтару; СССРны торгызу һәм Татарстанга союздаш

респ-ка статусы алу; халык депутатларын сайлауда күппартиялелек нигезендәге житештерү-терр. принципка күчү; массакүләм мәгълүмат чаралары эшчәнлеген Советлар күзәтчелегенә кую; хосусыйлаштырылган милекне национализациялә; баялар сәясәте, банклар эшчәнлегенә һәм тышкы сүздә өлкәсендә дәүләт күзәтчелеге урнаштыру; хезмәт ияләренә тиешле социаль гарантияләренә тергезү; фән, мәгариф, сәламәтлек саклау, мәдәният һәм спорт өлкәләрен дөүләтнең киң коллалчы ярдәме б-н тәмин итү; жәмгыятьтә социаль гаделлек, гуманизм, коллективизм, патриотизм һәм халыклар дуслыгы кыйммәтләрен яңадан торгызуга ирешү. ТРКПнең РФКП ТРБ дип үзгәртелүеннән соң, рәсми программ документ булып РФКП программасы санала. Кайбер мәсьәләләргә карашта ТРКП программасынан сиздерлек аермалары булуга карамастан, ул, нигездә, марксизм-ленинизм концепциясенә таяна. Хезмәт һәм капитал арасындагы каршылыктар чыганарга булып калучы яңа чор капитализмына карата кискен тәнкыйть аның өчен этәргеч принцип булып тора. Хәзерге вакытта элеге конфликт бер дәүләт эчендәге аерым социаль төркемнар каршылыгында гына түгел, шу. глобаль дәрәжәдә — сәнәгать ягыннан үскән Төньяк (кешелекнең «алтын миллиарды») һәм үсеп килүче Көнъяк арасындагы каршылыкта да чагылыш таба. Капитализмның күпмедер күләмдә үсеш потенциалына ия булуын таныган хәлдә, РФКП аның алга таба кешелек цивилизациясен жимәрәчәк глобаль һәлакәткә, беренче чиратта экологик һәлакәткә китереп житкерәчәге турында белдерә. Коммунистлар фикеренчә, моны булдырмас өчен, һәр ил «тотрыклы үсешкә» юнәлдерелгән үз альтернатив программасын эшләргә тиеш. Россиянең социаль юнәлешне сайлавы нигездә дип күрсәтелә. РФКП идеологлары күзлегеннән социализм — ижтимагый үсешнең, кулланудан бигрәк, рухи мәнфәгатьләр өстенлегенә торылган формасы; социаль-иқтисади яктан караганда, иң мөһиме житештерү һәм куллануның ижтимагый рәвештә тормышка ашырылуы булачак. Россиянең тарихи үткәнә бая биреп, РФКП идеологлары КПСС диктатурасы заманнарының кайбер күзаллауларынан чигләштергә омытылалар. Мәс., алар дини учреждениеләрнең ролен унай бәйләләр, Россиянең рев-циягә кадәрге бай мәдәни һәм рухи мирасын кире какмыйлар, Окт. рев-циясе нәтижәсендә барлыкка килгән Советлар Союзын Россия империясенә геосаяси варисы сыйфатында кабул итәләр. Шушы контекстта ватан кыйммәтләре һәм рус милли идеясе алар тарафыннан рәсми рәвештә таныла. Совет моделле кризисы сәбәпләренчә берсен алар КПСС кысаларында ике агым — «пролетар (демократик)» һәм «вак буржуаз (бюрократик)» агымнар хөкөм сөрдә күрәләр, шушы ике агым арасында барган көрәш «партиягә һәм милли мәнфәгатьләргә хыянәт иткән» төркемнең жинүе һәм СССР таркалу б-н тәмамланды, дип саныйлар. Шуннан соң башланган капиталистик мөнәсәбәтләренә тергезү, алар фикеренчә,

жәмгыятьнең барлык сәяси һәм социаль-икътисади инфраструктурасы жиерелеп төшүгә, халыкның хәрчеләнүенә һәм деградациясенә китерә. Сайлауларда жинеп чыккан һәм хакимияткә килгән очракта, РФКП халык ышанычына нигезләнган хөкүмәт төзөргә; советлар системаһын торгызырга; житештерүне көйләү һәм халыкның тормыш дәрәжәсен күтәрү максатыннан, икътисади курсны үзгәртәргә һәм дәүләт тарафыннан көйләү чаралары күрергә; стратегик товарлар б-н сөүдә итүдә дәүләт монополиясе кертергә; гражданның хезмәткә, ялга, бушлай белем алуға һәм мед. ярдәмәне хокукын кире кайтарырга; жинәятчелек, коррупция, спекуляция б-н көрәш чараларын аяусызландырырга; русофобия, көнбатышчылык һәм америкача йшәү рөвешен көчләп керту күренешләрен туктатырга вәгдә итә. Вакытлы матбугат басмалары — «Слово коммуниста» (1993–2003), «Казанская искра» (2003 тән), «Знамя коммунизма» (Чаллы), «Челнинская правда» (1997–98) г-талары.

Партиянең йогынтысы 1990 елларда, Татарстан сәяси оппозициясенә төп көчләрән берсен тәшкил иткән чорда зур була. ТРКП төрле дәрәжәдәге сайлау кампанияләрендә активлык күрсәтә. 1993 нең сентябрендә ТРКО 12 нче чакырылыш ТР ЮСна сайлауларда катнаша. 2 нче чакырылыш РФ Дәүләт Думасына (1995–99) А.И.Салий, М.Ф.Ганиев, Н.К.Столярова, 1 нче чакырылыш ТР Дәүләт Советына (1995–99) А.В.Александров, М.Х.Вафин, Н.И.Коробков, В.Б.Паймухун сайлана; коммунистлар жирле Советларда да була. Шушы ук чорда партия гомумроссия коммунистик хәрәкәте б-н элемәтләрен ныгыта. 1993 тә оешкан РФКП б-н ике арада фикер каршылыклары да туа. ТРКП идеология мәсьәләләрендә РФКПне караганда ортодоксалбрөк карашта тора. Бу Татарстан партиясе сафларында байтак санда төрле сул агым вәкилләре (ш.и. сталинизм яклылар) булу б-н аңлатыла, аларның күчелгә ул чорда, «ревизионизм»да гаеплән, РФКП программасын кире кага. Шулай да Татарстан коммунистларының сайлауларда РФКП б-н бергәләп катнашуы ТРКПнең РФКП составына керүе мәсьәләсен көн кадагына куя. 1997 нең февралендә ТРКПнең 3 нче съездында мәсьәлә уңай хәл ителә. В.Д.Машков һәм М.Г.Фёдоров житекчелегендә бер төркөм делегатлар әлегә карарга каршы чыга. Соңрак алар партиядән чыгалар һәм 1998 дә ТР Коммунистлар (большевиклар) партиясен оештыралар, яңа оешма берничә елдан таркала. 1990 еллар ахырында ТРКП житекчелеге респ-каның башка оппозицион көчләре вәкилләре б-н хезмәттәшлекне активлаштырырга омтылыш ясыи: ТРдагы сәяси партияләр һәм ижтимагый-сәяси хәрәкәтләрнең 1994 тә оешкан «Түгәрәк өстәл» коалициясе эшчәнлегә янартыла, ТРКП анда әйдәүче ролендә катнаша. Шуна да карамастан, партия акрылап респ-када үз йогынтысын югалта бара: 3 нче чакырылыш Дәүләт Думасына (1999–2003) бары А.И.Салий гына сайлана, 2 нче чакырылыш ТР Дәүләт Советы составына ТРКП

әгзәлары керми кала. Р.Г.Садыйков 2001 дә ТР Президентын сайлауларда үз кандидатурасын тәкдим итә, ләкин жинүгә ирешми. 2001 нең сентябрендә ТРКП канаты астында Россия халык патриотик берлеге оеша. 2001 дә «Сәяси партияләр турында» Федераль закон кабул ителгәннән соң, төбәк сәяси берләшмәләре һәм партияләре эшчәнлегә тыела. Әлегә шартларда ТРКП үзенең автономияле статусыннан баш тартырга мәжбүр була һәм РФКП ТРБ итеп үзгәртелә. 3 нче чакырылыш ТР Дәүләт Советына сайлауларда РФКП ТРБ үзенең дүрт вәкилен депутатлыкка уздыруга ирешә, һәм алар (А.И.Салий, Р.Г.Садыйков, Н.К.Столярова, Х.Г.Миргалимов) партиянең фракциясен төзиләр.

Әд.: Терентьева И.В., Беляков Р.Ю., Сафаров М.Ф. Политические партии и движения Республики Татарстан. К., 1999; шулар у к. Республика Татарстан: политические партии, движения, лидеры. К., 2003.

М.Ф.Сафаров.

**РОССИЯ ФЕДЕРАЦИЯСЕНЕҢ ИДӘЛ БУӘ ФЕДЕРАЛЬ ОКРУГЫ,** РФнең жиде адм.-терр. берәмлекләреннән берсе. РФ Президентының 2000 ел 13 май Указы нигезендә оештырыла. Мәйданы 1035,9 мең км<sup>2</sup> (Россия терр-ясенә 6,1% ы). Халкы — 32156,8 мең кеше (РФ халкының 21,8% ы). Татарстан, Башкортстан, Мари, Мордва, Удмурт, Чуаш Респ-калары; Пермь краен, Киров, Түбән Новгород, Оренбург, Пенза, Самара, Саратов, Ульянов өлкәләрен берләштерә. Үзәге — Түбән Новгород шәһәре. Р.Ф.И.б.ф.о. Россиянең иң куәтле индустриаль һәм аграр төбәкләрәннән санала. Округта автомобильләр һәм суднолар төзү, төгәл һәм катлаулы приборлар, станоклар эшләп чыгару, авиация, электр химиясе һәм инструментлар ясау сәнәгәте, электрон машиналар төзелеше, нефть-газ химиясе комплексы өчен технологияләр житештерү, тракторлар төзү, ягулык сәнәгәте аеруча зур үсеш алган. Төбәк нефть һәм газ запасларына бай. РФ Президентының Р.Ф.И.б.ф.о.ндагы вәкаләтле вәкиленә федераль законнар үтәләшенә күзәтчелек итү, округтагы федераль органнар эшчәнлеген координацияләү, хокук саклау органнары эшчәнлегенә анализ ясау, РФ дәүләт хакимияте органнары һәм РФ субъектлары дәүләт хакимияте органнары арасындагы фикер каршылыklarын хәл итү өчен килештерү чаралары күрү һ.б. функцияләр йөкләнә.

Вәкаләтле вәкилләр — С.В.Кириенко (2000–05), А.В.Коновалов (2005–08), Г.А.Рапопорт (2008–11), М.В.Бабич (2011 дән).

Е.Б.Долгов.

**РОССИЯ ҺӘМ БДБНЫҢ ЕВРОПА ИЛЛӘРӘ МӨСЕЛМАННАРЫ ҮЗӘК ДИНИЙ НӘЗАРӘТЕ,** Екатерина Пнең «Мөхәммәд канунындагы муллаларны һәм башка дини чиннарны билгеләү һәм Уфада Россиядә йшәгән барлык дини чиннар белән идарә итүче дини канун Жыены оештыру турында»гы Фәрманы нигезендә 1788 елның 22 сентябрендә Уфа Дини Мөхәммәди Канун Жыены оештырыла. 1789 ның 4 декабрендә Уфада ачыла, 1796–1802 дә Оренбургта урнаша. Исеме 1796 дан — Оренбург Дини Мөхәммәди Канун Жыены, 1846–1917 дә —

Оренбург Дини Мөхәммәди жыены, 1917–48 дә — Эчке Россия һәм Себер мөселманнары Үзәк Диния нәзарәте, 1948–92 дә СССРның Европа өлеше һәм Себер мөселманнары Диния нәзарәте дип йөртелә, 1994 тән — хәзерге исемдә. 1917 елга кадәр Эчке Россия һәм Себер мөселманнарын берләштерә; 1912 гә кадәр аның карамагында 32 губернада йшәүче 4,5 млн.нан артык мөселман, 5771 мөхәллә һәм 12,3 млн.нан күбрәк рухани була. Оренбург Дини Мөхәммәди Жыенында дини вазифалар бирү алдынан руханилардан ислам канунары буенча имтихан алына, аларның эшчәнлегә даими тикшереп-күзәтү торыла, мәчетләр төзү һәм төзекләндерү, метрика кенәгәләрен алып бару, никах, мөлкәткә караган бәхәсләр, *вакыф*лар мәсьәләсе һ.б. эшләр карала. 1917 гә кадәр мөфти лояль руханилар арасынан билгеләп куела, шу. муллалар, казылар һ.б. вазифаларына указлар бирү ин-тлары була. 1917 дән соң мөфти сайлау системасы кертелә. Совет дәүләтенә алга таба дингә каршы тоткан сәясәте Диния нәзарәтенәң функцияләрен нык чикли. Үзәк Мөселман Диния нәзарәте (ҮМДН) 28 төбәк мөселман Диния нәзарәтен һәм 2,5 меңнән артык мөселман жәмгыятен (2002) берләштерә. ҮМДНнең зур дини үзәкләре Казан, Екатеринбург, Киров, Мәскәү, Минск. С.-Петербург һ.б. шәһәрләрдә урнашкан. Россия ҮМДНнең житекче органнары — Мәжлес (съезд), Президиум, Мөфтилар Шурасы, Голямалар Шурасы. Төп матбугат органы — «Мәгълүмат» («Известия») ж-лы. Төрле елларда эшләгән мөфтилә — М.Хосәенов (1788–1824), Г.Габдрахманов (1825–40), Г.Сөләйманов (1840–62), С.Тәфикиев (1865–85), М.Солтанов (1885–1915), М.Баязитов (1915–17), Г.Баруди (1917–21), Р.Фәхретдинов (1923–36), Г.Рәсүлев (1936–50), Ш.Ш.Хәялетдинов (1951–74), Г.Исаев (1975–80), Т.Тажетдин (1980 нән). Шу.у.к. *Татарстан Республикасы Мөселманнарының Диния нәзарәте*.

Әд.: Азаматов Д.Д. Оренбургское магометанское духовное собрание в конце XVIII–XIX вв. Уфа, 1999; Хабутдинов А.Ю. Российские муфтии: От екатерининских орлов до ядерной эпохи. Н.Новгород, 2006; Ислам на Урале: Энцикл. словарь. М.—Н.Новгород, 2009.

**РОССИЯДӘ БЕРЕНЧӘ КҮЧМӨ МӨСЕЛМАН ДРАМА АРТИСТЛАРЫ ТРҮППАСЫ.** 1905 елда Оренбург шәһәрәндә И.Кудашев-Ашказарский тарафыннан оештырыла. А.Н.Островскийның «Наданык илә галимлек» («В чужом пиру похмелье», сүзгә-сүз — «Учёные и невежды», афишада — «Яктылык илә караңгылык» — «Свет и тьма») пьесасына, шу. Н.В.Гогольның «Ревизор», А.С.Грибоевның «Акыллылык баласе» («Горе от ума») пьесаларыннан өзекләргә нигезләнгән беренче спектакль 1905 нең 3 декабрендә күрсәтелгә тиеш була, әмма иске карашлы руханилар һәм сәүдәгәрләр басымы б-н шәһәр хакимиятләре тарафыннан тыела (афишасы сакланып калган). Халыкка татар телендә беренче спектакль 1907 нең 3 апрелендә күрсәтелә: И.Кудашев-Ашказарский труппасы Ф.Халидинең «Морат Сәлимов» драмасын һәм А.П.Чеховның «Тәкь-

дим» («Предложение») водевилен тәкъдим итә. 1907 нең 19 маенда И.И.Гедике һәм А.Ф.Минаевның жәйге театрында икенче спектакль («Яктылык илә караңгылык» — «Свет и тьма» һәм З.Б.Осетровның «Төнге тревога» — «Ночная тревога» әсәрләре бунча) куела. Ул рус труппасы тарафыннан уйнала. Актёрлар арасында В.Мортазин-Иманский, Ә.Кулалаев (Ишморатов), Н.Гайнуллин, Н.Сакаев була, хатын-кыз рольләрен А.Вәлиев башкара. Оренбургта берничә тамаша күрсәткәннән соң, труппа Россия шәһәрләре — Самара, Сембер буйлап гастрольләргә чыга; 1907 нең 13 июлендә коллектив Казанда «*Аркадия*» *бакчасындагы* жәйге театрда чыгыш ясыи. Шулу ук елда Касыйм, Түбән Новгород (ярминкәдә) һәм Мәскәүдә спектакльләр (репертуарда — Х.Зәбириниң «Төшенү, яхуу Указ бәласе», Г.Исхакийның «Өч хатын берлән тормыш», Н.В.Гогольның «Өйләнү» («Женитьба») әсәрләре, А.П.Чеховның «Жинайтче» («Злоумышленник») һәм «Хирургия» хикаяләрен инсценировкалары) күрсәтә. Түбән Новгородта труппа составына С.Гыйззәтуллина-Волжская, Ф.Шаһимәрдәнова, тиздән әйдәп баручы актёр булып киткән Г.Кариев керә. Нәтижәдә, коллективта театрың үсеш юлларына мөнәсәбәтле фикер каршылыклары килеп чыгу һәм Мәскәүдә гастрольләрен уңышсыз булуы сәбәплә, труппа таркала. Актёрларның күчелгән Г.Кариев б-н кала һәм киләчәктә булачак «*Сыйяр*» труппасының нигезен тәшкил итә. И.Кудашев-Ашказарский труппаның үз өлешен яңа актёрлар б-н тулыландыра һәм аныч әлек исем саклап кала. Репертуары Г.Исхакий («Өч хатын берлән тормыш»), Г.Камал («Беренче театр», «Уйнаш», «Дәжжал»), Г.Монасийпов («Имчеләр корбаны»), В.Әхмәдуллин («Кияү эзләү»), Я.Вәли («Оят, яки Күз яше», «Ачлык кушты»), төрек язучысы Н.Кәмал («Кызганыч бала») пьесалары, рус теленнән үзгәртеп әшләнгән әсәрләр (С.Турбинның «Деник Гали», С.В.Рутковскийның «Мирас булышты» («Наследство помогло») һәм «Көнчә ир» («Ревнивий муж») һ.б.) тәшкил итә. Һәр тамашаны икенчә өлешендә концерт була, анда Ф.Арская шигърьләр һәм татар язучыларының чөчмә әсәрләреннән өзекләр укый, И.Кудашев-Ашказарский гармунда, мандолинада милли көйләр уйный; ш.у. бию номерлары, популяр оперетталардан куплетлар башкарыла. Труппа Урта Азия, Төньяк Кавказ, Кырым шәһәрләрендә гастрольләрдә йөри, Мәскәү, С.-Петербургта чыгышлар ясыи. Казанда спектакльләр Зур драма театры бинасында бара. Труппа составында Ф.Арская, М.Кульбашева, И.Кудашев-Ашказарский, Б.Бәхтияров, Ш.Ибраһимов, С.Гаспринский була. 1915 тә Әстерханда труппа спектакльләрендә З.Солтанов катнаша. Гражданныр сугышы башлану б-н, труппа таркала; актёрларның бер өлеше И.Кудашев-Ашказарский б-н берлектә фронт театрларында эшли башлый.

Әд.: Татар совет театры. К., 1975; Октябрьгә кадәр татар театры. К., 1988; Мортазин М., Корбангалеев М., Ченәкәй Т. Татар те-

атры тарихынан. К., 1996; Татар театры (1906–1926). К., 2003.

Ю.А.Благов.

**РОССИЯДӘ 1905–07 ЕЛЛАР РЕВОЛЮЦИЯСЕ**, беренчә буржуаз-демократик революция. Халык кузгалышына самодержавие һәм жәмгыять, дворян-алпавытлар һәм крәстияннәр, буржуазия һәм пролетариат, патша хөкүмәтенә бөекдержавачыл сәясәтә һәм халыкларның милли бәйсезлеккә омтылышы арасындагы каршылыктар кискенәү сәбәп була. Революцион кризисның көчәюе Россиянең 1904–05 еллар рус-япон сугышында җиңелүен тизләтә. Революция 2 стадиядә уза: 9 гыйнварда С.-Петербургта эшчеләрне аттырудан 1905 елгы декабрь кораллы восстаниесенә кадәр — күтәрелеш, кораллы восстаниенң бастырылуыннан 1907 елның 3 июнендә 2 нче Дәүләт Думасы куып таратылуга кадәр — төшү чорларын кичерә. Революциянең этәргеч көчләрен эшчеләр сыйныфы, крәстияннәр, милли төбәкләрдәге изелеп яшәүче халыклар, һөнәрчеләр, сәүдәгәрләр һәм төрле катлау шәһәр халкы, ш.у. буржуазиянең бер өлеше тәшкил итә. Кузгалыш барышында хөкүмәт яклы, либераль-буржуаз һәм революцион-демократик юнәлештәге 3 сәяси лагерь барлыкка килә. Патшаның демократик хокуклар һәм ирекләр, законнар чыгаручы дума (к. *Дәүләт Думасы*) чакыруны вәгъдә иткән 1905 ел 17 октябрь Манифестынан соң жәмгыятьне революцион юл б-н үзгәртеп коруга курс алган соң, партияләр самодержавиегә каршы кораллы көрәшкә һәм Учредительләр җыенын чакыруга өндәүләрен дәвам итәләр, ә шул вакытта илнең акрынлап реформалашуына өмет тоткан буржуаз партияләр Манифест тәкъдимнәре б-н чикләнүгә һәм илдә конституцион монархия урнашуга ризалык белдерәләр. Эмма Манифестта игълан ителгән үзгәрешләр һәм реформалар гамәлгә ашарга өлгермәстән туктатыла. Берсе 72, икенчесе 103 көн яшәп калган 1 нче һәм 2 нче Думалар таратыла. 2 нче Дума кыуып тарату һәм сайлау законның үзгәртелүе самодержавие тарафыннан 17 октябрь Манифестының бозылуын һәм реакция чоры башлануы аңлата. Илдә хөкөм сөргән сәяси, икътисади, социаль һәм милли характердагы каршылыктар чишелеш тапмый.

1905–07 еллардагы революция вакыйгалары Казан губернасы территориясində актив жүрәлә. 9 гыйнварда С.-Петербургтагы тыныч демонстрациягә каршы корал кулланганнан соң, губернада стачка хәрәкәте сизелерлек көчәя. 1905 нең гыйнвар–мартында Казанда 20 дән артык эшче стачкалары уза, аларда 6500 кеше катнаша. Гыйнвар–февральдә стачка хәрәкәтенә Казан ун-ты һәм Вет. ин-ты студентлары, Казан татар укытучылар мәктәбе, шәһәр гимназия-мәктәпләре, шәһәр һәм губернаның башка уку йортлары укучылары да кушыла. Казан либераллары, жылышлар җыеп, сәяси һәм икътисади буржуаз реформалар үткөрүне таләп иткән петицияләр тугыралар. Татар либераллары ш.у., петицияләр язып, милли мәдәниягә һәм мәгарифкә, ана телен үстерүне, татар эшмәкәрләре һәм дин әһелләренә куелган чиклөләрнең бетерелүен таләп итәләр. 1905 нең язы һәм

жәендә кузгалышта катнашучылар саны арта (Казан пристаненда, Шабановның күн з-дында, Локкеның паркет ф-касында, Алафузов пр-тиеләрендә стачкалар була), крәстияннәр хәрәкәте көчәя, көрәш рухы солдатларны да кузгата. Патша манифесты игълан ителгәннән соңгы погром һәм репрессияләргә жавап итеп, с.-д., әсерлар, Крәстияннәр берлеге вәкилләре халык милициясе һәм *Казан шәһәр коммунасы* (1905 нең 19–21 октябрьдә гамәлдә була) төзәргә карар итәләр. 21 октябрьдә шәһәр думасы бинасына урнашкан Шәһәр коммунасы карагүрүчеләр, полиция, армия һөжүмәнә дучар булып тар-мар ителә. Аны саклаучы 130 кеше кулга алына. Губерна тормышының 1906 ел башындагы төп сәяси вакыйгасын 1 нче Дәүләт Думасына сайлаулар тәшкил итә. Думага сайлаулар алдыннан губернада кадетлар партиясе оешмасы (к. *Конституцион демократлар партиясе*) төзелә һәм актив рәвештә пропаганда эшен жүрәлдерә. Шешников, Рам, Либих з-лары, «Газ һәм электр» жәмгыяте эшчеләре сайлауларга бойкот белдерәләр, шәһәр сайлаучылары арасында сайлауларга килми калучылар проценты зур була. Шулай да сайлауларны өзү ниятләре барып чыкмый; нәтижәдә, Казан губернасынан һәм Казаннан сайланган 10 депутатның 6 сы — Думаның хезмәт (трудоуиклар) төркеменә (1 депутат бер үк вакытта мөселманнар төркеме әгъзасы да була), 2 се — кадетлар фракциясенә, 2 се кадетларга якын торучы мөселманнар берлегенә керә. 1906 ның 8 июлендә 1 нче Дума куып таратылганнан соң революцион чыгышлар дәвам итә, ләкин забастовка хәрәкәтенә күтәре ки ми. 1906 да губернада 10 нан артык профсоюз оеша, 1907 нең башында алар Профсоюзлар үзәк бюросына берләшәләр. 1906–07 дә урыннардагы ижтимагый тормышка демократик рухлы вакытлы матбугат — «Азат», «Азат халык», «Таң йолдызы», «Урал», «Вечернее эхо», «Волжский листок» («Волжский курьер»), «Волжский вестник», «Дневник Казани», «Казанский вечер», «Крестьянская газета» һ.б. зур йогынты ясыи. 1906 да 148 крәстиян күтәрелеше булып уза. *Столытинның аграр реформасы* губернаның а.х.ндагы каршылыктарын юкка чыгара алмый. Казан студентларының революцион жүмелышлары һәм митинглары ш.у. дәвам итә, 1906 да Студентлар вәкилләре советы оештырыла. 1907 ел башында 2 нче Дәүләт Думасына сайлаулар уздырыла. Думага 5 трудоуик (1 се мөселман-трудоуик), 3 мөселманнар берлеге әгъзасы, 1 кадет үтә, ш.у. Казаннан 1 депутат урынын октябрист ала. 1906 ның октябриннән Казанда көчле сак хезмәтә булдырыла, шушы бер ай эчендә шәһәр полициясе тарафыннан 40 тентү һәм кулга алулар оештырыла, демократик рухлы матбугат органнары кырыс цензурага дучар ителә, конфискацияләнә, ябыла. 1907 нең 3 июнендә 2 нче Дума куып таратылганнан соң, губернада репрессияләр көчәя, алар, башлыча, революцион партияләрнең урыннардагы оешмаларына һәм самодержавиегә оппозициядә торучы көчләргә каршы юнәлдерелә.







«Рубин» футбол командасы — Россия чемпионы. 2008, 2009.

сәнгать һәм мәдәният Декадасы көннәре (1957), «Советская Россия» (1960) күргәзмәләрендә еш катнаша. Шәхси күргәзмәләре Ленинградта (1985), С.-Петербургта (1991, 1998, 2001, 2004), Блумингтон, Миннеаполис, Скотендейл шәһәрләрендә (АКШ, 1992) уздырыла.

Әсәрләре Рус музеенда (С.-Петербург), ТРның Дәүләт сынлы сәнгать музеенда, Чуаш сәнгать музеенда, Россия, Франция, АКШ, Германия, Финляндия, Япония һ.б. илләрдәге шәхси тулланмаларда саклана.

Боек Ватан сугышында катнаша. 2 нче дәрежә Ватан сугышы, Кызыл Йолдыз орденнары, медальләр б-н бүләкләнә.

Әд.: Червоная С.М. Художники Советской Татарии. К., 1984; Семён Аронович Ротницкий. Выставка произведений: Каталог. Л., 1991.

**РОТЭРМЭЛЬ** Зоя Адольфовна (12.8.1903, Тобол губ. Ишим ш. — 1995, Чабаксар ш.), дунгызлар ашату һәм үрчетү белгече, а.х. фән. д-ры (1962), проф. (1964). Казан а.х. ин-тын тәмамлый (1927). 1928–30 елларда Сталин округының Чистяков р-нында кичке мәктәп укытучысы, 1930–34 тә Татсоюз с-зында зоотехник, 1934–36 да Татарстан дунгызчылык трестында зоотехник, 1937–38 да Татарстан өлкә а.х. тәжрибә станциясендә өлкән фәнни хезмәткәр, 1938–44 тә Казан вет. ин-тында өлкән лаборант, укытучы. 1944–54 тә — Казан а.х. ин-ты, 1954–60 та Казан вет. ин-тының терлекчелек каф. доценты, 1960 та Казан а.х. ин-ты доценты, 1962–67 дә терлекчелек каф. мөдире, бер үк вакытта, 1962–67 дә, проректор. Р. терлек азыгы б-н үз-

ләрән үзләре тәэмин итүче дунгызчылык хужалыклары өчен дунгызларны тукландыруның рациональ системасын эшлә, ТАССРда дунгызчылык тармагы буенча нәсел яңарту эшенең перспектив планын төзи.

Хезм.: Использование разовых маток в свиноводстве. К., 1956; Важнейший источник увеличения производства свинины // Сельское хозяйство Татарии. К., 1958; Влияние разных типов кормления при промышленном скрещивании свиней // Уч. зап. Казан. вет. ин-та. 1959. Т. 71.

Г.С.Шәрәфетдинов, Р.Ш.Әскәров.

**«РӨЧНИК ТАТАРСКИ»** («Rocznik tatarski» — «Татар ельязмасы»), бюллетень. *Речь Посполита татарларының мәдәни-агарту берлеге* органы. Польшада поляк телендә нәшер ителә (1–3 т., 1932, 1935, 1938). Мөхәррире — Л.Крычыньский, редколлегиягә М.Александрович, А.Воронович, О.Крычыньский, С.Крычыньский керә. Редколлегия әгъзалары мөкаләләреннән тыш И.Ахматович, С.Дзядулевич, Т.Ковальский, Т.Станиш, Т.Стрыкевич-Кожон, С.Шапшал, Я.Шынкевич һ.б. материаллары басыла. «Р.т.»ның чыга башлавы Польша шәркыятчеләр жәмгыятең 2 нче съезды ачылуга туры килә. Мөкаләләрен күп өлеше Польша татарлары тарихына, ш.и. аның Речь Посполита тарихына бәйлә булган аз билгеле вакыйгаларына багышлана. Бюллетень фактик материалга һәм беренче тапкыр басылган тарихи чыганаclarга бай, шу. анда этнография, дини торышы, матди культура буенча, татарларның ижтимагый-сәси торышына караган белешмәләр күп. 3 нче томда С.Крычыньскийның «Литва татарлары. Тарихи-эт-

нографик анализ омтылышы» («Литовские татары. Попытка историко-этнографического анализа») монографиясенә бер өлеше басыла; текстка мәчетләр, зиратлар, татар авыллары, дини йолалар сурәтләнган фотолар, шу. Тоньяк-көнчыгыш Польшаның татарлар яши торган авыллары күрсәтелгән картасы бирелә.

Әд.: Г р и ш и н Я.Я. Польско-литовские татары: взгляд через века: Ист. очерки. К., 2000.

**РСФСР**, к. *Россия Федерациясе*.

**«РУБИН»**, футбол командасы, 2008, 2009 елларда футбол буенча РФ чемпионы. 1958 елда оештырыла. Исеме берничә тапкыр үзгәртелә: 1958–64 тә «Искра», 1965–91 дә һәм 1993 тән «Рубин», 1992–93 тә Казан авиация житештерү берләшмәсе каршында «Рубин-Тан», 1995 тән «Рубин» футбол клубы муниципаль учреждениеесе. 1958–65 тә РСФСР чемпионатының «Б» классында, 1966–69 да, 1972–74 тә, 1978–91 дә СССР чемпионатының 2 нче лигасында, 1970–71 дә, 1975–77 дә 1 нче лигасында, 1992–93 тә Россия чемпионатының 1 нче, 1993–97 дә 2 нче лигасында; 1998–2000 дә 1 нче дивизионында, 2003 тән Премьер-лигасында. Баш тренерлары — Н.И.Сентябрьев (1959–71), А.А.Берючевский (1978–80), В.А.Михайлов (1981–87), А.А.Семёнов (1988), Р.Г.Наврозов (1989), М.В.Задикашвили (1989–95), И.В.Золотухин (1990–91), А.В.Ивченко (1992), В.А.Лукашенко (1993), И.С.Волчок (1996–98), М.Раданович (1998 нең мае), А.С.Ирхин (1998 нең июненнән), П.Ф.Садырин (1999), В.П.Антихович (2000–01),

А.Д.Афонин (2001 нең июле), К.Б.Бердыев (2001–13), В.А.Маминон (2014 нең гыйнвар–мае), Р.С.Билалетдинов (2015 нең февраль–сентябрь), В.А.Чалый (2014, 2015–16), Х.Грасия (2016 дан). Иң югары казанлышы: Россиянең 1 нче дивизионнда жиңүче (2002, Премьер-лигага чыгу), Россия чемпионатларында бронза медаль алучы (2003), жиңүче (2008, 2009), Россия кубогы финалисты (2008/09), Ла Манг Кубогы иясе (2005, 2006); Европа турнирларында: УЕФА Кубогы (2004/05, 2006/07), Интертото Кубогы (2007) ярышларында, Чемпионнар лигасында, УЕФАның Европа лигасында (2009/10) катнаша. Россия суперкубогы (2010, 2012), Дуслык (2010) һәм Россия (2012) кубоклары иясе.

Әд.: Макаров А.Д. «Рубин» (Казань): История и статистика. 1958–2000. К., 2001.

**РУБРҮК** (Rubrouck, Roebroeck) Вильгельм де Гильом (1215–20 еллар арасы — 1270 тирәсе), Фламанд сәяхәтчесе, монах. Фландриядә туа. Миноритлар борадәрлеге монахлары ордены эгъзасы. Франция короле Людовик IX га (1226–70) хезмәт итә. 7 нче Төрә походында катнаша. Мисырда төрә йортүчеләр тар-мар ителә, Франция короле әсир төшә. Әсирлектән азат ителгәч, Людовик IX Кипрда ныгып урнаша һәм Мисыр мәмлүкләренә каршы яңа килешү төзәргә жыена; король боерыгы б-н Р. әлегә килешүне төзү максатында Монголиянең бөек каһанына жиңәрелә. Илчелек — Константинополь шәһәренә, аннан Кырымга китә. 1253 елның маенда Солдайи (Судак) Кырым портына килгәч, Р., ике монах б-н Кырым һәм Кара диңгез бие далалары аша узып, *Сартак хан*, аннан соң Иделдә *Бату хан* станына юнәлә. Бату хан Көнбатыш илләрә б-н килешү төздән баш тарта һәм христиан динен таратуга каршы чыга. Р. *Каракорым* шәһәренә бөек каһан Мөнке янына китә. 1953 нең декабрдә Монголиягә килә. Жавап көтөп, 3 ай — Бөек каһан ставкасында, 2 ай Каракорымда яши. 1254 нең июнендә кабат Европага кайта. Людовик IX сараена әйләнеп кайткач, «Көнчыгыш илләрәнә сәяхәт» («Путешествие в восточные страны»), Европа телләрендә нәшер ителә; Россиядә А.И.Малеин тәржемәсендә басыла, СПб., 1910) исемле китап яза. Анда монголлар яулап алган дәүләт һәм халыкларга, ул халыкларның монголларга каршы көрәшенә кагылышы кыйммәтле мәгълүматлар тулланган; Р. *Алтын Урда* идәрәчеләре һәм Монголия бөек каһаннарының үзара мөнәсәбәтләре, Мөнке ставкасы, Каракорым шәһәре, монголларның гореф-гадәтләре, көндәлек тормышлары, коралланулары турында яза. Дипломатик вазифаны үтәгәннән соң, Парижда король сараенда кала. 8 нче Төрә походы вакытында үлгән дип фараз ителә.

Хезм.: The texts and versions of J. de Plano Carpini and William de Rubruquis L., 1903; Der Bericht des Franziskaners Wilhelm von Rubruk über seine Reise in das innere Asiens in den Jahren 1253–1255. Lpz., 1925.

И.Л.Измайлов.

**РУБЦОВ** Виктор Иванович (5.6.1939, Краснодар краенң Тимашевский р-ны Тимашевская станицасы), архитектор, ТАССР-

ның атказ. архитекторы (1986). Мәскәү архит-ра ин-тын тәмамлай. 1967–2000 елларда «Татагропромпроект» ин-тының баш архитекторы. ТР (1972–2000), РФ (1996 дан) Архитекторлар берлекләре идарәләре эгъзасы (1972–2000). Бер үк вакытта, 1968–82 дә, Казан төзүче инженерлар ин-тында укыта, 1993–2000 дә шәхси ижәт остаханәсен житекли. Татарстан, Удмурт Респ-калары, Пенза, Кострома һәм Төмән өлкәләрендәге авыл торак пунктлары төзелешләренен 700 дән артык генераль план һәм проекты, тәҗрибә рәвешендә салынган 20 торак йорт, гражданлык эһәмиятенә ия 80 объект проектының авторы. Кукмара р-нының Югары Өскебаш авылы (1970), Тукай р-нының Яңа посёлогы (1981), Ләш р-нының Габишев авылы (1986), Азнакай р-нының Чаллы авылындагы (1987) төзелеш проектлары — СССР ВДНХсы дипломнары, Габишевтагы тәҗрибә рәвешендә салынган торак йортлар проектлары сериясе РСФСР Дәүләт төзелеш к-тының 1 нче дәрәжә дипломы б-н бүләкләнә (1986).

**РУБЦОВ** Владимир Анатольевич (25.9.1957, Казан), икътисади геогр. белгече, геогр. фән. д-ры (2004), проф. (2007). РФнең мактаулы югары һөнәри белем биру хезмәткәре (2004). Казан ун-тын тәмамлай (1980), шунда ук эшли, 2005 тән икътисади геогр. һәм төбәкәра анализ кафедрасы (2015 тән Илдарә, икътисад һәм финанс ин-тының сервис һәм туризм кафедрасы) модире. Хезмәтләре географиядә матем. алымнарға, төбәкәра планлаштыру һәм фаразлауга, халык һәм аның урнашу географиясе, рекреацион география һәм туризмга карый. Р. терр-ль системаның үсеш тигезлеге концепциясен эшли (Татарстан Респ-касы мисалында).

Хезм.: Региональный геоэкологический анализ. К., 2005 (автордаш); Модель устойчивого развития // Математика в географии (вчера, сегодня, завтра). К., 2006; Математико-картографические методы в демографических исследованиях. К., 2010 (автордаш); Геодемографический потенциал Республики Татарстан. К., 2014 (автордаш); Территориальные аспекты развития туризма в Республике Татарстан. К., 2014 (автордаш).

**РУБЦОВА** Риоритта Александровна (21.1.1941, Казан), кинодраматург, сценарийлар авторы, ТАССРның атказ. сәнгәт эшлеклесе (1984). Бөтенсоюз дәүләт кинематография ин-тының сценарий ф-тын тәмамлай (1966, И.В.Вайсфельд остаханәсе). 1965 елдан Казан телевидение студиясендә яшьләр ташырулары мөхәррире, 1969 дан житештерү буенча баш мөхәррир. «Би Галина Калашникова» («Танцует Галина Калашникова», 1966), «Күңелдә яз» («В душе весна», 1969) фильмнарының сценарий авторы. 1970 тән Р. кинорежиссёр В.И.Беспалов б-н берлектә «Татар гармуннары» («Татарские гармошки», 1970), «Нәҗип Җиһанов музыкасы» («Музыка Назима Жиганова», 1972), «Кояш яктырткан наратлар» («Сосны, освещённые солнцем», 1973), «Кырлай» (1974), «Сабан туге буяулары» («Краски Сабантуя», 1976), «Кер минем ак йортыма» («Воиди в мой белый дом», 1978) фильмнарын төшерә. Р.ның В.И.Беспалов б-н ижади берлектәге

КамАЗ турында «Яр Чаллы. Шәрехләмәләр белән портрет» («Набережные Челны. Портрет с комментариями», 1972), «КамАЗ. Икенче сулыш» («КамАЗ. Второе дыхание», 1980), «... плюс йөрәк» («... плюс сердце», 1982), «Килешү акчадан кыйммәт» («Договор дороже денег», 1984) фильмнары, шу. Татарстанның мәшһүр музыкантларына багышланган «Күңел моңы» («Мелодия души», 1990, С.Сәйдәшев турында), «Бу мәңгелек мөгъжиза» («Это вечное чудо», 1993, Р.Уралин турында), «Рөстәм Яхин. Сентименталь сәяхәт» («Рустем Яхин. Сентиментальное путешествие», 1993) фильмнары циклы аерым урын тотта. Р. сценарийлары буенча «Татар милли бүләге» («Татарский сувенир», 1975), «Рөстәм Яхин көйләре» («Мелодии Рустема Яхина», 1981), «Тавлин чиммәсе» («Тавлинский родник», 1981), «Казан шәһәре — нык шәһәр» («Град Казань зело крепок», 1991), «Марсель Сәлимжанов. Йөрәкләрдә кала эзләр» («Марсель Салимжанов. Оставить в сердце след», 1995), «Александр Ключарёвны искә алып» («Вспоминая Александра Ключарёва», 1996), «Академик Мансур Хәсәнов» (2003), «Алмаз Монасыпов. Казаным, Казаным...» (2004), «Тукай төшләре» («Сны Тукая», 2006), «Алабуга. Кама бие хәзинәсе» («Елабуга. Жемчужина Прикамья», 2006), «Ринат Еникеев. Хәзер яки беркайчан да» («Ренат Еникеев. Сейчас или никогда», 2007) һ.б. фильмнар төшерелә. Р. сценарийлары буенча төшерелгән күп кенә фильмнар бөтенсоюз телевидион һәм документаль фильмнар фестивалләре дипломнары һәм призлары б-н бүләкләнә; «Советларча яшәү рәвеше» («Советский образ жизни») фильмы сценарие ТАССРның Х.Ямашев исем. Журналистлар берлеге бүләгенә лаек була (1980). Р. сценарийлары буенча төшерелгән 60 ка якын фильм Татарстан кинематографияның алтын фондына керә.

Хезм.: Кинохроника һәм видеотехника — конкуренты или союзники? // Перспективы развития современного общества: искусство и эстетика: Материалы Всерос. науч. конф. К., 2003 (автордаш); Рәм Уралин. Уроки музыки // Казань. 2003. № 3; Весточка с войны // Казань. 2003. № 5/6; Рустем Яхин в воспоминаниях современников. К., 2004 (автордаш).

Е.П.Алексеева.

**РУГО́ТИН** Григорий, к. *Гурпий*.

**РУДА́ БУЛМАГАН ФАЙДАЛЫ КАЗЫЛМАЛАР ГЕОЛОГИЯСЕ ҮЗӘК ИНСТИТУТЫ**, РФ Табигать байлыклары һәм экология министрлыгының һәм Жир асты байлыкларынан файдалану буенча федераль агентлыгының фәнни-тикшерену институты («ЦНИИГеолнеруд»), федераль дәүләт унитар пр-тиесе. СССР ФАнең Казан ф-лы буларак 1945 елда оештырыла, 1963 тән Геол. буенча СССР Дәүләт ком-тының Геол. ин-ты, 1972 дән СССР Геол. министрлыгының Бөтенсоюз руда булмаган файдалы казылмалар фәнни-тикшерену ин-ты, 1999 дан хәзерге исемдә. 1993 тән ТР ФАнең фәнни-методик житекчелегендә. Институтта 2 фәнни үзәк (геол.-икътисади, аналитик-технол.) һәм житештерү-техник база бар. Инсти-



А.П. Рудаков.

тут составында Руда булмаган fayдалы казылмалар тәжрибә-методик экспедициясе (1971–84), Ереван һәм Ташкентта тәжрибә-методик бүлекчәләре (1973–83) була. Фәнни юнәлеше — нигездә, каты руда булмаган fayдалы казылма чыганаclarны ачыклау, эзләү, бәяләү һәм геол.-эзләнү эшләрен фәнни-методик яктан тәэмин итү. Күпчелек металл булмаган казылмаларның барлыкка килү процессы, утырма бассейның төрле типларында аларны локальләштерү шартлары өйрәнелә. Төп чыганаclarны ачыклау һәм эзләүнең методик нигезләре (Ю.В.Баталин, У.Г.Дистанов, А.С.Михайлов, В.Г.Чайкин һ.б.), палеобассейн һәм руда барлыкка килү процессларының геол.-геохимик модельләре эшләнә. СССРда — цеолитларның (СССР хөкүмәте бүлгә, 1990; У.Г.Дистанов, А.С.Михайлов һ.б.), ТРда яңа һәм традицион булмаган fayдалы казылмаларның (ТР Дәүләт бүлгә, 1998; У.Г.Дистанов, И.В.Дьячков, А.В.Шнишкин һ.б.) чимал базасы булдырыла, ТРда руда булмаган fayдалы казылмаларны нәтижәле куллануның минерал.-технол. чишелешләре эшләнә (ТР Дәүләт бүлгә, 2003; В.Ф.Горбачёв, Т.П.Конюхова, Т.З.Лыгина һ.б.). ТР терр-ясенә геол. төзелешенә жентекле характеристика бирелә (ТР Дәүләт бүлгә, 2005; Е.М.Аксёнов, С.О.Зорина һ.б.), Идел-Кама төбәгенә (В.И.Аверьянов, У.Г.Дистанов, Н.В.Кирсанов, В.Н.Незимов һ.б.) һәм Рус платформасы утырма тышлыгының рифей-венд утырмаларының (Е.М.Аксёнов, Л.Ф.Солонцов һ.б.) стратегияфик схемалары эшләнә. Рус платформасында авлакоген типлары билгеләнә (Р.Н.Вәлиев). СССР, РФ терр-яларенә геол.-икътисади (ТР Дәүләт бүлгә, 1995; Р.К.Садыйков, И.Н.Тихвинский, И.Л.Шаманский һ.б.), СССРның фосфат һәм тау техникасы чималының төп төрләрен алдан ачыклау — минерагеник, СССРның Европа өлешендәге Көнчыгышның — тектоник (Е.М.Аксёнов, Б.С.Касыймов, Э.Х.Рәхмәтуллин һ.б.), жир кабыгының эчкә төзелешенә — геофизик (40–45 км га кадәр тирәнлектә; Г.Е.Кузнецов, А.Г.Салихов, И.М.Уразаев һ.б.), гидрогеол., Урта Идел буеның инженерлык-геол. (М.С.Кавиев, А.И.Азизов, Е.Ф.Станкевич) һ.б. карталары төзелә. Руда булмаган fayдалы казылма чыганаclarның (Е.М.Аксёнов, Г.Г.Ахманов, У.Г.Дистанов, О.Б.Кузнецов, А.А.Сабитов, В.А.Тимесков, А.И.Шевелёв һ.б.), күмер (А.П.Блудоров, А.В.Шнишкин, Г.Н.Шубаков) һәм углеводородларның (Б.М.Йосыпов, В.А.Лобов, Н.Б.Вәлитов һ.б.) урнашу закончалыклары нигезләнә. Утырма тышлык то-

кымнарының физик үзлекләренә (ши. коллатор һәм палеомагнит) аерымлыклары ачыклана (В.В.Власов, А.И.Кринари, Р.Ш.Харитонов һ.б.). ТРның көнбатыш районнарын — геол. (С.О.Зорина, В.Г.Суховерков һ.б.), ТР терр-ясен — геол.-экологик (А.А.Озол) һәм Казан терр-ясен радиометрик жентекле төшерү үткәрелә. Минераль чималның фаза һәм элемент составы, чыгару технологиясе, металл булмаган казылмаларны баегу һәм эшкәртүнең стандарт үрнәкләре эшләнә; минераль чимал һәм аның компонентлары нигезендә әзер продукция житештерүдә техник шартлар һәм технол. регламентлар булдырыла, яңа төзелеш материаллары алына (А.К.Вишняков, А.П.Корнилов, В.П.Лузин, Т.З.Лыгина, Р.А.Хәйдәров һ.б.). Fayдалы казылмаларның 40 төре буенча таудан казып чыгару һәм тау токымнарын эшкәртү пр-тиеләренә майдан һәм чыганаclarны алдан ачыклау өчен мәгълүмат базалары һәм банклары булдырыла; чималның конъюктурасы, импорты, экспорты, металл булмаган казылмаларның матди составы, технол. үзлекләре һәм эшкәртү ысулларына сыйфатлама буенча; компьютер программалары пакеты; Россия һәм аерым төбәкләр (ши. ТР) буенча һәм «Россиянең металл булмаган казылмалары» («Неметаллы России», Р.Ф.Вафин, В.А.Васерман, Л.П.Лашкова, Д.Семанов һ.б.) дәүләт мәгълүмати системасы өчен геодинамик, минерагеник, геол.-икътисади цифрлы карталар атласы эшләнә. Россиянең жир асты байлыкларын өйрәнү һәм минерал.-чимал базасын кабат житештерү («Металл булмаган fayдалы казылмалар»); РФнең минерал-чимал базасын (агрохимия, тау химиясе, тау техникасы, руда булмаган металлургия чималы) геол. өйрәнү, кабат житештерү һәм куллану стратегияк программалары; металл булмаган казылмаларның чимал базасын кабат житештерү буенча РФнең табигат ресурслары һәм экология министрлыгының геол.-эзләнү эшләре буенча озак сроклы дәүләт программасы (2005–2010 һәм 2020 г. кадәр) эшләнә. Fayдалы казылма чыганаclarның (ши. нефтьнең) геологиясе, геол.-икътисади, аналитик-минералогик һәм технол. өйрәнүләр, руда булмаган чималны бәяләү һәм эшкәртү буенча Халыкка һәм Бөтенроссия конференцияләре уза. Институт 20 дән артык ерак һәм якын чит илләргә фәнни һәм методик ярдәм күрсәтә. «ТАССРның руда булмаган минераль ресурслары» («Нерудные минеральные ресурсы ТАССР», 1982), «СССРның металл булмаган fayдалы казылмалары» («Неметаллические полезные ископаемые СССР», М., 1984), металл булмаган казылмалар өчен «Минераль чимал» («Минеральное сырьё», М., 1997–99) сериясеннән 32 чыгарылыш белешмәлекләре; «Татарстан Республикасының каты руда булмаган fayдалы казылма чыганаclarын эзләү, бәяләү һәм разведкалу буенча методик кулланма» («Методическое руководство по поискам, оценке и разведке месторождений твёрдых нерудных полезных ископаемых Республики Татарстан», 1–3 кис., 1999–2001) һ.б. ба-

сыла. Уйлап табуга 130 дан артык авторлык таныклыгы һәм патент алынган. Институт ТРның Мактау грамотасы (1995), ТР Президентының Рәхмәт хатлары (2005, 2010) һ.б. б-н бүләкләнә. Хезмәткәрләр саны — 260 тан күбрәк (2013), шуларның 10 сы фән д-ры һәм 50 се фән канд. Директорлары: Л.М.Мурпольский (1945–63), А.И.Кринари (1963–84), Н.Н.Ведерников (1984–2003), Е.М.Аксёнов (2003 тән).

Әд.: Геология — жизнь моя...: Сб. очерков и воспоминаний. М., 2011. Вып. 24.

**РУДАКОВ** Александр Иванович (4.11.1938, Казан), а.х. житештерүен механикалаштыру өлкәсе белгече, техник фән. д-ры (2004), проф. (2005), ТРның атказ. механизаторы (1997). 1966 елда Казан авиация ин-тын тәмамлаганнан соң, «Вакууммаш» фәнни-тикшерену ин-тында вакуум техникасын перспектив проектлау секторы башлыгы. 1969–76 да Казан технол. ун-тының гидравлика кафедрасында. 1976 дан Казан аграр ун-тында, проректор (1993–97), а.х. житештерүен электрлаштыру һәм терлекчелекне механикалаштыру каф. мөдире (1996–2011), агробизнесна машиналар һәм жиһазлар каф. профессоры (2011 дән). Хезмәтләре а.х. техникасының пульсациялә һәм агым ясаучы жайланмаларында ярым сыек, сыек һәм газсыман тирәлекләр теориясенә, аларны исәпләү һәм күчерү алымнарына карый. Р. житкәчелендә газсыман тирәлекләренә күчерү өчен пневмотранспорт жайланмалары (Бессонов компрессорлар з-дында серияләп житештерелә, Пенза ш.); ярым сыек терлек азыгы эзерләү һәм тарату өчен автомат линия («Камгэсэнергострой» да гамәлгә кертелгән); сыек һәм газсыман тирәлекләренә агымлап катнаштыру жайланмалары (ТРның «Сельхозхимия» АЖ пр-тиеләрендә эзерләнә һәм кулланыла) эшләнә. РФнең мактаулы югари һөнәри белем бирү хезмәткәре (2011). Уйлап табуга 25 авторлык таныклыгы һәм патенты бар. Медальләр, «СССРның уйлап табучысы» билгесе б-н бүләкләнә.

Хезм.: Механизация приговления и раздачи влажных кормов на малых свинофермах. К., 1995; Современные принципы разработки и совершенствования технических объектов в животноводстве. К., 2002; Низковакуумные струйные аппараты. К., 2008.

**РУДАКОВ** Александр Павлович (6.10.1912, Бөгөлмә ш. — 14.2.1979, шунда ук), Сов. Союзы Герое (15.1.1944), кече лейтенант. Танк уч-щесен (1942) тәмамлай. Барнаул станциясе депосында паровоз машинисты ярдәмчесе булып эшли. 1934–36 елларда һәм 1941 дән Кызыл Армия сафларында. 1942 нең августынан Боек Ватан сугышы фронтларында, 95 нче танк бригадасының 142 нче танк батальонында танк командиры (65 нче армиянең 9 нчы танк корпусы). Дон, Узәк һәм Белоруссия фронтлары гаскәрләре составында Сталинград сугышында (1942–43), Чернигов-Припять (1943), Гомель-Речица (1943) һәм Белоруссия (1944) һөжүм операцияләрендә катнаша. Днепр елгасын кичеп, шәһәр тыбындагы Лоев посёлгы (Белоруссия ССР, Гомель өлкәсе) янында батырлык күрсәтә: 1943 нең 20 октябрь төнөндә Р. тан-

кы батальон составында елганы кичеп чыга һәм елганың уңык яр плацдармын яулап ала, Городок һәм Стародубка авылларын азат итүдә катнаша (дошманның барлык һөжүмнәре кире кайтарыла, берничә дистә солдат юк ителә). 1946 дан запаста. Туган ягына кайта, тимер юл депосында эшли. Ленин ордены, медальләр б-н бүләкләнә. Бөгөлмәдә бер урам Р. исемен йортга. Геройлар аллеясында Р.ка бюст куела.

Әд.: Батырлар китабы — Книга Героев. К., 2000. *М.З.Хәбибуллин.*

**РУДЁНКО** Гөлзада Рәкыйп кызы (30.8.1956, Арча р-ны Үрнәк пос.), музей эшлеклесе, ТР һәм РФнең атказ. мәдәният хезмәткәре (1998, 2008). Алабуга пед. ин-тын тәмамлый (1978). 1978–86 елларда Чаллы шәһәр-рендә комсомол һәм партия эшендә. 1991 дән «Эврика» шәһәр мәдәният үзәге директоры, 1999–2001 дә Чаллы мәдәният һәм сәнгать идарәсе башлыгы. 2002 дән Алабуга тарих-архит-ра һәм сәнгать музей-саклаулыгы ген. директоры. Р.ның эшләү доверендә яна экспозицияләр булдырыла; музей-саклаулык составында яна музейлар ачыла, аларга йөрү арта. Европа музей форумында Алабуга музей-саклаулыгына «Елның Европа музей» мактаулы исеме бирелә (2010). Алабугада музей комплексын оештырган һәм мәдәни мирасын саклауга зур өлеш керткән өчен, РФнең Мәдәният өлкәсендә хөкүмәт бүләгенә лаек була (2009). Медаль б-н бүләкләнә.

**РУДЁНКО** Константин Александрович (2.10.1967, Казан), тарихчы, археолог, тарих фән. д-ры (2005). Казан ун-тын тәмамлый (1992). 1993–97 елларда ТР МКның Тарихи һәм мәдәни истәлекләрен саклау буенча баш идарәсендә. 1997 дән ТР Милли музеенда, 2004 тән археол. бүлеге мөдире; бер үк вакытта, 2005 тән, ТР МК каршындагы Өстәмә белем биру ин-тының музей эше һәм истәлекләрне саклау каф. мөдире. 2007 дән Казан мәдәният һәм сәнгать ун-тында, каф. профессоры (2011 дән). Актаныш, Алексеев, Буа район тарихи-төбәкне өйрәнү музейларының борынгы һәм урта гасырлар тарихы экспозицияләре авторы. Хезмәтләре Идел-Кама буеның урта гасырлар тарихына, Идел буе Болгар дәүләте һәм Алтын Урданың матди мәдәниятен өйрәнүгә карый.

Х е з м.: Материальная культура болгарских селищ низовий Камы XI–XIV вв. К., 2001; Тюркский мир и Волго-Камье в XI–XIV вв. К., 2001; Железные наконечники стрел VIII–XV вв. из Волжской Булгарии. К., 2003; Волжская Булгария в XI — начале XIII в.: поселения и материальная культура. К., 2007.

**РУЗÁЕВКА РАЙОНЫ**, РФдә. *Мордва Республикасының* үзгендә урнашкан. 1928 елның 16 июлендә оештырыла. Майданы — 1089,5 км<sup>2</sup>. Үзәге — Рузаевка шәһәре. Халкы — 65080 (2013), татарлар — 4906 (2010) кеше. Татарлар Пешлә (Татар Пешләсе, 2340 кеше), Өрләдем, Үгенә, Татар Шөбдасы авылларында тупланып яшиләр. Р.р. — элек-электән татарлар яши торган районнарның берсе. Аларның борынгы бабалары Темников Меңшәрасында 11–15 йөзләрдә үк яшәгән. Хәзерге татар торак пунктлары 17 йөздә Инсар һәм Атемар-Инсар чик буе сызыгы төзелеш-

нә бәйлә рәвештә барлыкка килә. 1631 дән Рузаевка (хәзер Рузаевка ш.) һәм Пешлә, 17 йөз уртасында Өрләдем, Татар Шөбдасы авылларына нигез салына, 1706 дан Үгенә авылы телгә алына. Р.р. терр-ясендә ин зур тарихи татар авылы — Пешлә. 1864 тә анда 4 мәчет эшли; 1913 елгы халык санын алу мәгълүматлары буенча, 584 хужалык исәпләнә (аларда 3607 кеше яши); 3 мәктәп һәм мэдрәсә, 5 икмәк саклау-сату кибете, 1 — нефть б-н эшләүче двигательлә һәм 8 жыл тегермәне, 3 май язу йорты, ярма яргыч, 4 тимерчелек, 2 янгын сүндерү машинасы эшли. Хәзерге вакытта Пешлә авылы урта мәктәптә татар теле фән буларак укытыла. Мәктәп каршында «Чишмә» фольклор ансамбле эшли; 2004 тә III. *Камал* музей ачыла (күренекле татар язучысы Пешләдә туа, 1906 да мәктәпкә нигез сала, соңрак ул мэдрәсә мактап итеп үзгәртелә), аның хөрмәтенә мемориаль такта урнаштырыла, шул ук елны туган нигезендә язучыга һәйкәл куела. Авылда «Мәхәллә» дини оешмасы, 2 мәчет (1995 һәм 2005 тән) эшли. Өрләдем авылында мәчет (1996 дан) бар.

Әд.: Зинюков Р., Сирачёв В. Краткие заметки о татар-пишленских татарах // Рузаевская газета. 1998. № 77, 80, 85, 87, 89, 91; Журавлёв в а Л. Татарская Пишля // Рузаевская газета. 1998. № 83; Рузаевка: История и современность. Люди и судьбы. Саранск, 2004; Татарская Пишля: Некоторые архивные данные // Татарская газета. 2004. № 1. *Ф.А.Шамонова.*

**РУЗСКИЙ** Михаил Дмитриевич (7.9.1864, Петербург губ., Гдов өязе Осьмино а. — 16.4.1948, Томск ш.), зоолог, зоология д-ры (1908), РСФСРның атказ. фән эшлеклесе (1934). Казан ун-тының физика-матем. ф-тын тәмамлый (1888), шунда ук эшли. 1901–07 елларда Казан вет. ин-тының зоол. һәм чагыштырма анатомия кафедрасында. Казан шәһәр музейн оештыручыларның берсе, табигыять тарихы бүлеге директоры (1908–13). 1913 тән Томскида: Томск ун-ты (1948 гә кадәр) һәм Томск пед. ин-ты (1936–39) профессоры, зоол. һәм чагыштырма анатомия кафедралары мөдире; бер үк вакытта Томск ун-тының зоол. музей мөдире (1948 гә кадәр), Томск ун-ты каршындагы Биол. фәнни-тикшеренү ин-тының зоол. лаб-ясе мөдире (1935–41), Себер хатын-кызлар курслары профессоры (1920 гә кадәр). Себерне өйрәнү ин-тын оештыручыларның берсе (1919–1920), зоологларның Себер фәнни мәктәбен һәм Себер зоол. жәмгыятен нигезләүче (1933). Хезмәтләре Казан, Сембер, Түбән Новгород, Вятка һәм Самара губернalary фаунасын өйрәнүгә карый. Беренчеләрдән булып, бу терр-яләрнең жир-су хайваннары һәм сойрәлүчеләр исемлеген, Казан губернасы кошларының тулы исемлеген бастырып чыгара. Илнең төрле төбәкләренә һәм чит илләргә 25 тән артык фәнни экспедиция оештыра; Казан ун-тының зоол. музеена 439 данә кош алып кайта. Кырмыскаларның 137 яна төрен тасвирлый, балыкларны, югары төзелешле умырткалыларны, биргек тә кошларны кертеп, гидробионтларны тикшерә. «Россия кырмыскалары» («Муравьи России», т. 1–2, 1905–07) монографиясе авто-

ры. Казан ун-ты каршында Табигыятьчеләр жәмгыятең К.Ф.Кесслер исем. (1894), Петербург ФАнен К.М.Бэр исем. (1908), Мәскәү табигыять фәнн яратучылар, орнитология һәм этнография жәмгыятең А.П.Богданов исем. (1908) бүләкләре иясе. 3 нче дәрәжә Изге Анна, 2 нче дәрәжә Изге Станислав, Хезмәт Кызыл Байрагы орденнары, медальләр б-н бүләкләнә.

Х е з м.: Бассейн реки Свияги и его рыбы // Тр. Об-ва естественных наук при Имп. Казан. ун-те. 1887. Т. 17, вып. 4; Вредные насекомые Казанской и Симбирской губерний в 1889 г. К., 1889; Материалы к изучению птиц Казанской губернии. К., 1893; Результаты исследования земноводных и пресмыкающихся в Казанской губернии и местностях с нею смежных. К., 1894.

*В.И.Гаранин.*

**РУКАВИШНИКОВ** Виктор Алексеевич (31.1.1952, Ульянов ш.), химик-технолог, пед. фән. д-ры (2004). 1974 елда Казан технол. ун-тын тәмамлаганнан соң, шунда ук эшли: 1974–80 дә гидравлика кафедрасында; 1981 дән Илдар, автоматлаштыру һәм мәгълүмат технологияләре ин-тының инженерлык компьютер графикасы һәм автомат проектлаштыру кафедрасында, проф. (2004 тән). 2008 дән Казан энергетика ун-тының инженерлык графикасы каф. мөдире. Хезмәтләре үзле һәм аномаль үзле сыеклыкларның күчәр симметриялә кәкресызыклы өслекләр буйлап нәзек катламлы агымнары гидродинамикасы өлкәсенә карый. Р. сыеклык агымы жәелү процессын теоретик яктан хәл итә һәм тикшерә. Газ-тузаннан чистарту аппаратларында кулланыла торган бәрмә типтагы дисперслаучы жайланманың параметрларын исәпләү методикасын эшли (илнең төрле шәһәрләрендә 250 дән артык аппарат гәмәлгә кертелә). Югары техник уку йортларында булачак инженерларны укыту өчен яна компьютер технологияләрен такъдим итә. Уйлап табуга авторлык таныклыгы бар.

Х е з м.: Осесимметричное растекание струи аномально-вязкой жидкости по поверхности тел вращения // Инженерно-физ. журн. 1982. Т. 42. № 6 (автордаш); Разбрызгивающее устройство с неподвижными криволинейными поверхностями // Промышленная и санитарная очистка газов. 1983. № 2 (автордаш); Геометрическое моделирование как методологическая основа подготовки инженера. К., 2003.

**РУКАВИШНИКОВА** Ольга Михайловна (13.3.1955, Архангельск өлкәсендә Молотовск, хәзер Северодвинск ш.), спортчы (жиңел атлетика, күптөр көрәш), Россиянең атказ. спорт остасы (2003). Казан финан-икътисад ин-тын тәмамлый (1979). Спорт б-н 1968 елда шөгьльләнә башлый, тренеры — Ю.М.Красильников. «Буревестник» ирпекле спорт жәмгыятеңдә (Казан) тәрбияләнә. РСФСР (1972, 1975, 1978, биеклеккә сикерү), РСФСР халыклары спартакиадалары (1975, 1979), СССР (1974, яшүсмерләр, күптөр ярыш; 1977, озынлыкка сикерү) чемпионы, СССР–ГФР матчында жиңүче (1973, яшүсмерләр, күптөр ярыш), СССР кыелма командасы составында Европа кубогы иясе (1977, күптөр ярыш), СССР чемпионатында (1977, озынлыкка сикерү; 1980, күптөр ярыш), Олимпия уеннарында (1980; күптөр



С.Я. Румовский.



А.И. Румянцев.

ярыш нәтижәсе — 4937 очко, иң кыска вақытлы дөнья рекорды буларак, Гиннес рекордлар китабына кертелә, 0,4 с довам итә) көмеш медаль ала. СССР рекордслары (1973, яшүсмерләр, күптөр ярыш, озынлыкка сикерү; 1980, озынлыкка сикерү). 1994 тән Мәскәүдә.

**РУЛЬ** Леонард Константинович (28.10.1957, Пермь өлкәсенә Александровск р-ны Яйва а.), инженер-механик, ТР Дәүләт бүләге лауреаты (2005). 1980 елда Урал политехник ин-тын тәмамлаганнан соң, «Камаз» ЖБ-нең Кою 3-дында мастер, участок башлыгы, цехның өлкән мастеры булып эшли. 1986 дан «Алабуга автомобиль заводы» ЖБ» АЖд: цех башлыгы, баш инженер урынбасары (1993 тән), станок-инструментлар 3-дынның житештерүне әзерләү һәм үстерү хезмәте житекчесе (2003 тән), инженерлык үзәгендә директор урынбасары (2009 дан). Дәүләт бүләге 50–80 т йөк күтәрешле нефть һәм газ скважиналарын ремонтлау һәм үзләштерү өчен югары техникалы күтәрү агрегатларын эшләүдә һәм житештерүдә катнашканы өчен бирелә.

**РУМІ** Жәләлетдин (30.9.1207, Әфганстан, Бәлх ш. — 17.12.1273, Төркия, Конья ш.), шагыйрь, суфи шәех, философ. Фарсы һәм төрки телләрдә язган. Атасы — күрәклек дин галиме Баһаветдин Вәләд сөлжүк солтаны Галәветдин Кәй-Кубадка хезмәт итә. Атасы вәфатыннан соң (1231) Р. аның урынына кала. Иң дәрәжәле, иң абруйлы дин әһелләренә генә бирелә торган «Мәүләнә» (төрөкчә), «Мәүләви» (фарсыча) («хужабыз», «остазыбыз») дигән исем йөртә. Шул исемдәге Мәүләвия суфичлык тарикатен төзи. «Р.» тәхәллүсе исә Көнчыгыш Рим (Византия) империясенә кергән, Рум дип аталып йөртелгән Кече Азиягә нисбәтле кабул ителгән. Р. — 15 ел дэвямында язылган, 6 томнан торган «Мәснәви-и-мәгънәви» («Гыйбрәтле мәснәвиләр», 52 мең юл) поэмасы авторы. Әсәр фарсы халыкларының фольклор үрнәкләрен — хикәят, риваятьләрен туллаган, Коръән аятләре һәм хәдисләрнең мәгънәсен тәфсирләп аңлаткан жыентык. Шагыйрь үзенең ижатында Илаһи хакийкатне танып белү юллары, жан, язмыш һәм кеше ихтияры турында уйлана, кеше табигатенә хас кимчеләкләрне тәнкыйтьли, рухи камиллеккә, төрле конфессия вәкилләрен һәм идарәчеләрне узарта татулыкка чакыра. «Көллияте Шәмс Тәбризи» исемле 60 мең шигъри юлны берләштергән газәлләр жыентыгы рухи остасы Шәм-

сетдин Мөхәммәткә багышланган. Эчтәлеге суфичлык тагълиматындагыча кешенә илаһиләштыру, галәмдәге һәрнәрсәне универсаль эчтәлеккә Илаһият б-н кушылу дип пантеистларча аңлатудан гыйбарәт. Жыентыктагы газәлләр суфичлык символларына корылган, искиткеч муз. һәм эстатик кичерешләр б-н сугарылган. Р. фәлсәфи юнәлтәгә чәчмә әсәрләр авторы да: «Фиһи ма фиһи» (Ибне Гарәби касыйдәсеннән алынган гыйбарәт: «Аның эчтәдәгесе — эчендәдер»), «Мөвағыйз әл-мәжалис әс-сәбәғъ» («Жиде мәжлес вәғәзъләре»), «Мәктүбат» («Хатлар»). Р. ижаты татар шагыйрьләре Әмми Камал, Мөхәммәдъяр, Колшәриф, Һ.Салихов, Ә.Каргалый, Ш.Заки, Г.Тукай һ.б.ның фәлсәфи-эстетик һәм этик карашлары формалашуга йогынты ясый. «Мәснәви-и-мәгънәви» поэмасы Г.Утыз Иәмни тарафыннан күчәрлә һәм шәрехләнә, татар мәдрәсәләрендә фарсы теле һәм әдбияты дәресләге буларак хезмәт итә. Р. мирасы Г.Таһиржанов, Ш.Абилов, Ә.Шәрипов, Х.Миңнегулов һ.б. тарафыннан өйрәнелә.

Әд.: Х ә к и м ж а н Ф. Мәүлана Мөхәммәт Жәләлетдин Руми (1207–1273) // Милли дөнья. 2007. № 13; Фи ш Р. Джалиддин Руми. М., 1972; А к и м у ш к и н Ф.О. Вдохновенный из Рума: Поэма о скрытом смысле. М., 1986; М и н н е г у л о в Х. Целитель человеческих душ // Татарстан. 2007. № 18.

Р.К.Ганиева.

**РУМОВСКИЙ** Степан Яковлевич (29.10.1734, Владимир губ. Иске Погоста а. — 6.7.1812, С.-Петербург), астроном, Петербург ФА (1767), Россия академиясе (1783) әгъзасы, Швеция ФАнең шәрәфле әгъзасы (1763). Казан уку-укыту округының беренче попечителе (1803–12). Петербург ФАнең Георг. департаменты 30 ел житәкли. 1748 елда М.В.Ломоносов тарафыннан Александр Невский семинариясе укучылары арасынан сайланып алына һәм ФА каршындагы гимназиягә күчәрелә. ФА каршындагы гимназиядә һәм акад. ун-тта тәрбияләнүче буларак, аны 1754 тә Берлинга укырга жиберәләр. Анда ул математика буенча акад. Л.Эйлерга укый. 1760 та Петербурга кайта һәм акад. ун-тка математика укытырга билгеләнә; 1763 тән астрономия профессоры. 1800–03 тә Петербург ФА вице-президенты; бер үк вакытта, 1763–1803 тә, акад. обсерватория б-н житәкчелек итә. 1803 тән Уч-шеләр баш идарәсә әгъзасы. Казан уку-укыту округы попечителе сыйфатында, Р.ның төп бурычы Казанда Россия көнчыгышының фәнни-магаририф үзәге булырлык ун-т төзүдән гыйбарәт була. Физика-матем. ф-тын оештыручы сыйфатында ул Казан ун-тына иң яхшы профессорларны, ш.и. М.Ф.Бартельс һәм И.А.Литтровны чакыра. Венера планетасының Кояш диски буенча зууын күзәтү өчен, Селенга (Байкал арьягы, 1761) һәм Кола ярымутравы (1769) экспедицияләрендә катнаша. Ике экспедиция нәтижәләре буенча Кояш параллаксының хозергәге бик якын торучы кыйммәт (8,67") таба. Россиядә 62 астрономик пунктның берләштерелгән беренче каталогын төзи (рус астрономнарының купьеллык хезмәтләренә нигезләнә) һәм басты-

рып чыгара (1786); төгәлләге буенча ул башка илләрдә басылган каталоглардан өстенрәк була. Л.Эйлерның «Төрле физик һәм фәлсәфи материяләр турында хатлар...»ын («Письма о разных физических и философских материях...», т. 1–3, СПб., 1768–74), К.Тацитның «Ельязма»сын («Летопись», т. 1–4, СПб., 1806–09), Ж.Бюфонның «Табигый тарих»ының аерым бүлекләрен («Естественная история», СПб., 1789) тәржемә итә. Беренче этимологик «Россия академиясе сүзлеген» («Словарь академии Российской», ч. 1–6, СПб., 1789–94) төзүчеләрен берсе. «Месцелов», «Новые ежемесячные сочинения» (1786–96) астрономик календарь һәм ж-ллары мөхәррире. Петербург ФАнең Зур алтын медале б-н бүләкләнә.

Х е з м.: Сокращённая математика. СПб., 1760; Рассуждение о началах и приращении оптики. СПб., 1764; О суточном обращении Земли. СПб., 1783.

**РУМЯНЦЕВ** Александр Иванович (1.1.1677, башка чыганақларда 1680, Кострома өязе — 4.3.1749, Мәскәү), хәрби һәм дәүләт эшлеклесе, дипломат, граф (1744), генерал-аншеф (1737), сенатор (1744). Дворяннар нәселенән. 1700 елдан хәрби һәм дәүләт хезмәтендә. 1700–21 дә — Төньяк, 1735–39 да рус-төрөк сугышларында, 1711 дә Прут һәм 1722–23 тә Пётр I нең Иранга явында катнаша. 1722 ел ахыры — 1723 ел башында Казанда Каспий хәрби флотилиясе өчен суднолар төзелешенә күзәтчеклек итә. 1724–26, 1740–41 дә Төркиядә илче. 1726–30 да Иранда Жир чикләү комиссиясе рәисе. 1731–35 тә, коллегияләренә берсен житекләүдән баш тарту сәбәпле, Казан губернасының Алатырь провинциясе Чеборчино авылында сөргендә була. 1735–36 да Казан губернаторы. Бер үк вакытта, 1735–36 да, Башкортстан комиссиясе башлыгы. Губернада кораб төзелеше урманнарын законсыз кысу турындагы эшләренә тикшерә, башкортлардан, татарлардан гаскәр өчен атлар сатып ала. Р. вакытында Кама арьягы чик буе сызыгын төзү тәмамлана, анда 4 меңнан артык кеше урнаштырыла. «Башкорт кузгалышларын бастыру» максаты б-н тулган хәрби частыларнең баш командиры буларак, Оренбург экспедициясе башлыгы И.К.Кириллов б-н бергә Башкортстанда кузгалышларны бастыру һәм тәртип урнаштыру чараларын күрәләр (Оренбург шәһәрәнә нигез салына, төбәктә 20 ләп калыга-ныгытма төзәлә, баш күтәрүчеләр коралсызландырыла, авылларда тимерче алачыклары ябыла, башкортларга Казан татарлары б-н туғанлашу тыела, тарханнарның өстенлекләре бетерелә, жирләрне сату һәм арендага биру, мишәр, типтәр һәм ялгызакларны тугрылыклы хезмәтләре өчен жир б-н бүләккә тыела). 1736 ның яз-көзәндә аның житекчеләгендәге гаскәр баш күтәргән берничә отрядны тар-мар итә, Уфа провинциясендәге 100 дән артык авылны бөлгенлеккә төшерә. 1736–40 та (бүленеп) — Малороссия идарәчесе. 1742 дә Швеция б-н сөйләшүләр алып барганда рус делегациясен житеклә, Або солых килешүенә кул куя (1743). 1744–48 дә Сенатта хезмәт итә. Изге Андрей Первозван-

ный. Изге Александр Невский орденнары б-н бүлөклөнө.

Әд.: Бантыш-Каменский Д.Н. Словарь достопамятных людей русской земли. М., 1836. Ч. 4; Лобанов-Ростовский А.Б. Русская родословная книга. СПб., 1895. Ч. 2; Петров П.Н. История родов русского дворянства. М., 1991. Кн. 2. *Е.Б.Долгов.*

**РҮМЯНЦЕВ** Евгений Дмитриевич (4.2.1942, Тэмте р-ны Красновигово а. — 28.11.2011, Казан), тарихчы, тарих фән. д-ры (1992), проф. (1993), ТРның атказ. фән эшлеклесе (1994). Казан ун-тын тәмәмлий (1967). 1970 елдан Казан мәдәният һәм сонгаты ун-тында: Ватан һәм чит илләр тарихы каф. укытучысы, 1981–86 да мәдәни-агарту эшләрә ф-ты деканы, 1991–98 дә пед. һәм психол. каф. мөдире, 1999–2003 тә проректор, 2004–2011 дә Ватан һәм чит илләр тарихы кафедрасында. Хезмәтләре 20 йөз башында Идел буенда ижтимагый-саяси хәрәкәтләр, эшчеләр сыйныфы тарихына, Татарстанда мәгариф һәм мәдәният тарихы мәсьәләләренә һәм аларның хәзерге торышына карый.

Хезм.: Рабочий класс Поволжья в годы первой мировой войны и Февральской революции. К., 1989; Долой войну, долой самодержавие! (Большевицкие организации и пролетариат Поволжья в период империалистической войны и Февральской революции). Саратов. 1990; Профессиональная подготовка специалистов социокультурной среды: Прогнозирование, проектирование, практическая реализация. К., 1999 (автордаш); Социально-экономическое положение и быт рабочего класса Поволжья в годы Первой мировой войны. К., 2002.

**РҮМЯНЦЕВ** Николай Петрович (3.4.1754, С.-Петербург — 3.1.1826, шунда ук), граф, дәүләт эшлеклесе, дипломат, сенатор (1801), Дәүләт канцлеры (1809). А.И.Румянцевның оныгы. 1772 елдан сарай каршында һәм дипломатик хезмәттә. 1802–10 да коммерция министры; бер үк вакытта, 1808–14 тә, тышкы эшләр министры, 1810–12 дә Дәүләт советы рәисе. Р. зур китапханә, кулъязмалар коллекциясе, этнографик һәм нумизматик материаллар туплый (Мәскәүдә Румянцев музейенда урнаштырылганнар). Россия тарихына караган хезмәт һәм документларны туплауда һәм нәшер итүдә кагылаша. 1816 ның августында Казанда булып, истәлекле урыннарны зиярәт кыла һәм 1815 елгы янгын фажигасен кичерүчеләр файдасына акча бирә. 1817–18 дә Казан ун-тына Бразилиядә үсә торган сирәк үсемлекләр орлыклары коллекциясен бүләк итә. Казан ун-тының шәрәфле әгъзасы (1816). Изге Андрей Первозванный, Изге Александр Невский орденнары б-н бүлөклөнә.

Әд.: Ивановский А.Д. Государственный канцлер граф Н.П.Румянцев: Биограф. очерк. СПб., 1871; Барсов В.В. Государственный канцлер граф Н.П.Румянцев. СПб., 1877; Иконников В.С. Граф Н.П.Румянцев: Деятельность его на пользу разработки русской истории и археологии. СПб., 1881. *Е.Б.Долгов.*

**РҮМЯНЦЕВ** Сергей Васильевич (18.6.1913, Кострома ш. — 24.9.1990, Мәскәү), авиация двигательләре төзү өлкәсе белгече, техник фән. д-ры (1956), проф. (1956), РСФСРның атказ. фән һәм техника эшлеклесе (1968). 1937 елда Мәскәү авиация ин-тын тәмәмләгән соң, Казанның 27 нче з-дында эшли.

1938 дән Казан авиация ин-тында: авиация двигательләре каф. мөдире (1938–42, 1943–44), директор урынбасары (1942–43), моторлар төзү ф-ты деканы (1944–46), авиация двигательләре теориясе каф. мөдире (1946–53), ин-тынң директоры (1949–55). 1955 тән Мәскәүдә: СССР югары һәм урта махсус белем биру министры урынбасары (1955–60), П.Лумумба исем. Халыклар дуслыгы ун-ты ректоры (1960–70), Мәскәү авиация ин-ты профессоры (1970–90). Хезмәтләре факел б-н кабызулы эчке янулы двигательләрдә эшче процессларны өйрөнүгә, турбореактив двигательле самолётларның очышы һәм күтәрелү тизлеген камилләштерүгә карый. Пешкәкле һәм реактив двигательләрдә яну процессы б-н идарә итү; очыш вакытында двигательләр б-н самолёт характеристикаларын һәм очыш программасын исәпкә алып оптималь идарә итү; авиация двигательләр системалы проеклаштыру фәнни юнәлешләренә нигез сала. Ленин ордены, Хезмәт Кызыл Байрагы, Кызыл Йолдыз орденнары, медальләр б-н бүлөклөнә. Казан технол. ун-тының бер бинасында Р.ка мемориаль такта куела.

Хезм.: Исследование факельной системы зажигания применительно к авиационным двигателям. М., 1958 (автордаш); Исследование экономичности полёта и скороподъёмности самолётов с турбореактивными двигателями. М., 1958; Системное проектирование авиационного двигателя. М., 1991.

**РУН ЯЗУЫ**, к. *Борынгы торки рун язуы.*

**РУНГ** Эдуард Валерьевич (7.9.1972, Казан), тарихчы, тарих фән. д-ры (2009). Казан ун-тын тәмәмлий (1994). 1998–2009 елларда Казан техник ун-тында, 2009 дан Казан ун-тының борынгы һәм урта гасырлар тарихы каф. доценты. Хезмәтләре Греция-Иран сугышлары тарихына, Грециядә дипломатик һәм дәүләтара мөнәсәбәтләрне өйрөнүгә карый.

Хезм.: Греция и Ахеменидская держава: История дипломатических отношений в VI–IV вв. до н. э. К., 2008; Греко-персидские отношения: Политика, идеология, пропаганда. К., 2009; Персидский фактор в политической жизни Греции в VI–IV вв. до н. э. К., 2012.

**РУС АКТАШЫ** авылы, Әлмәт р-нында, Әлмәт шәһәрәннән 25 км төньяк-көнбатыштарак, Дала Зәе елгасы буенда. 2010 елда 4235 кеше (2002 елгы халык исәбе буенча, руслар — 77%, татарлар — 16%) яши. Халкының төп шөгыле — дунгыз асрау. Кирпеч з-ды, Кәләй урман санәгате хужалыгы участогы, икмәк кабул итү пункты. Урта мәктәп, коррекция интернат-мәктәбе, һөнәр уч-щесе, мәдәният йорты, 2 китапханә. Казан Богородица чиркәве (1825–30 да төзелә; архит-ра истәлегә; 1992 дән яңадан эшли). 1722 гә кадәр йомышлы татарлар авылы буларак нигезләнә. 1740 елларда жирле халык чуқындырыла, Урта Идел буеның төрле төбәкләреннән тагын 49 рус крәстияне һәм татар, мордва, чуаш милләтеннән ия чуқындырылган 253 кеше күчерелә. 18 йөздә — 19 йөзгә 1 нче яртысында халкы дәүләт крәстияннәре катлавына керә (бер өлеше Ижевск тимер эшкәртү з-дына беркетелә), игенчелек, терлекче-

лек, умартачылык, олаучылык, сәүдә, балта эше, күн аяк киеме тегү, мичкә ясау, тимерчелек, йон тегү, такта яру һ.б. кәсепләр б-н көн итә. 1841 дә Р.А.нда (икенче исеме — Богородский) чиркәү, кабак, тимерче алачыгы, 4 су тегермәне эшли. 1900 елгы мәгълүматларга караганда, волость идарәсе урнаша; чиркәү, ир һәм кыз балалар земство мәктәпләре (1876 да ачылалар), земство аптекасы, 4 су тегермәне, 3 икмәк саклау-сату кибете, 4 май язу з-ды, 3 тимерче алачыгы, 10 вак-төякләр һәм шәраб кибете, 2 сыраханә була; жомга базары, 8 июль һәм 22 октябрь көннәрендә ярминкә эшли. 1912 дә Халык мәгарифе министрлыгының 2 класслы уч-щесе, амбулатория пункты, кредит ширкәте ачыла. Бу чорда авыл жәмәгатенең имана жире 7687,1 дис. тәшкил итә. Гражданныр сугышы чорында Р.А. 1920 елгы «Сәикчеләр» фетнәсе вакыйгаларының үзәгендә була. 1920 гә кадәр Уфа губернасының Минзәлә өязе Акташ волостенда, 1920 дән ТАССРның — Минзәлә, 1921 дән Чаллы кантонында. 1930 ның 10 августынан — Акташ р-ны үзәге, 1957 нең 28 сентябрендә шәһәр тибьиндагы посёлок статусын ала, 1959 ның 26 мартынан Әлмәт р-нында, 2004 нең 25 октябреннән — авыл. Халык саны: 1782 дә — 459 ир-ат; 1795 тә — 964, 1841 дә — 1602, 1870 тә — 1828, 1884 тә — 3114, 1897 дә — 3350, 1912 дә — 3974, 1920 дә — 3711, 1926 да — 3316, 1938 дә — 3262, 1949 да — 2826, 1958 дә — 1192, 1970 тә — 1302, 1979 да — 1125, 1989 да — 3300, 2002 дә — 4187 кеше.

**РУС АЛАТЫ** авылы, Биектау р-нында, Биектау тимер юл станциясеннән 33 км төньяктарак, Ашыт елгасының сул кушылдыгы буенда. 2010 елда 206 кеше (руслар) яши. Халкының төп шөгыле — терлекчелек. Урта мәктәп, мәдәният йорты, китапханә. Казан ханлыгы чорында (*Алат даругасы* үзәге була) нигез салына. 1558 дән руслар урнаша башлый. 1708 дән — Казан губернасы шәһәре, 1766 дан — дәүләт крәстияннәреннән торган авыл. 18 йөздә Р.А.нда бакыр кою, күн эшкәртү, арагы з-длары эшли. 19 йөздә халкы игенчелек, терлек асрау, кирпеч сугу, чулмәк ясау, тегүчелек, итек тегү, балта эше һ.б. кәсепләр б-н көн итә. 1712 дә Успение чиркәве (архит-ра истәлегә) төзелә. 1773 нең июнендә Р.А.нда берничә көн бу як кешесе Дружинин б-н Казан төрмәсеннән качкан Е.И.Пугачёв була. Авылда Казан сәүдәгәре һәм эшмәкәре И.А.Михляев туган. 1861 дә Р.А.нда укырга-язарга өйрәтү мәктәбе ачыла, 1867 дән ул Халык мәгарифе министрлыгы карамагында була. 1897 дән — участок табибе эшли, 1900 дән — земство хастаханәсе, 1907 дән телефон станциясе ачыла. 20 йөз башында волость идарәсе урнаша; 4 жыл тегермәне, 2 ярма яргыч, тимерче остаханәсе, йон-тукыма ману йорты, 1 казна шәраб һәм 6 вак-төякләр кибете, 3 сыраханә, ашханә, 3 чөйханә була; дүшәмбе базары эшли. 1920 гә кадәр Казан губернасының Казан өязе Алат волостенда, 1920 дән ТАССРның Арча кантонында. 1930 ның 10 августынан — Дөбяз, 1963 нең 1 февраленнән — Зеленодольск, 1965 нең 12 гыйнварынан Биектау р-нында. Халык

саны: 1646 да — 223, 1767 дэ — 215 ир-ат; 1859 да — 545, 1897 дэ — 712, 1920 дэ — 741, 1926 да — 839, 1938 дэ — 746, 1949 да — 686, 1958 дэ — 454, 1970 тэ — 266, 1989 да — 210, 2002 дэ — 189 кеше.

Әд.: Описание уездных городов и замечательных селений Казанской губернии. К., 1862; Известия по Казанской епархии. К., 1880; И з н о с к о в И.А. Список населённых мест Казанского уезда, с кратким их описанием. К., 1885; Историко-статистическое описание церквей и приходов Казанского уезда. К., 1916; Очерки истории Высокотурского района Республики Татарстан. К., 1999.

**РУС АЛЫНМАЛАРЫ**, рус теленнән кәргән сүзләр. Дөньядагы барлык телләрдә, аеруча РФдә һәм ССРның элеккеге союздаш респ-каларында яшәүче халыкларның телләрендә еш очрый. Татар телендә дә Р.а. шактый; бу руслар б-н татарларның үзара тыгыз аралашып яшәүләренә, хужалык, мәдәният багланышларына бәйле. Казан ханлыгы Рус дәүләте тарафыннан яулап алынганга кадәр күч инде руслардан арыш, буразна, бүрәнә, дуга, күчтәнәч, магча, остал, салам, ужом кебек сүзләр кәргән була. 16 йөз уртасыннан башлап, татар теленә телдән телгә күчеп яки язма рәвештә төрле фонетик үзгәрешләргә дучар ителгән хәлдә русча адм. терминнар (өяз, указ, пошлина), вазифа һәм каг-лау атамалары (воевода, десятник, староста), көнкүреш-хужалык лексикасы (дегет, мунчала, чират) һ.б. керә. 19 йөз ахырынан Р.а. татар теленә, кагыйдә буларак, үзгәрешсез керә башлый (союз, съезд, самолёт, училище, колхоз). Рус теле аша икътисад һәм финанс (бартер, бизнес, инвестор), ижтимагый-сәяси тормыш (лобби, рейтинг, саммит), фән һәм техника (Интернет, ноу-хау, нанотехнология), мәдәният һәм сәнгать (диджей, видеоклип, продюсер), физкультура һәм спорт (аэробика, ралли, шейпинг), көнкүреш (гамбургер, евроремонт) һ.б. өлкәләргә караган төшенчәләрен белдәргән *интернациональ сүзләр* дә күп-лән керә (20 йөз ахырында — 21 йөз башында *алымаларның* төп өлешен тәшкил итәләр). Совет чорының соңгы елларында һәм совет чорынан соңгы дөврдә рус теленнән күбрәк *гади сөйләм* сүзләре (братва, ломка, челнок) яки *аббревиатуралар* (ГЭС, ТЭЦ, КБ, бож) күчә башлай. Бер үк вакытта төрки-татар сүзләренә дә рус теленә керүе дәвам итә: дорога, товарищ, лошадь, карандаш һ.б. Татар телендә рус алымаларын өйрәнү-тикшерү б-н Ә.М.Ахунжанов шөгьльләнгән.

Әд.: Сафиллина Ф.С. Хәзерге татар әдәби теле. Лексикология. К., 1999; Мөхиярова Р.Х. XX гасырның 80–90 нчы елларында татар әдәби теле лексикасы. Яр Чаллы, 2000; Ахунзянов Э.М. Русские заимствования в татарском языке. К., 1968; Абдуллин И.А., Ахунзянов Г.Х., Ганиев Ф.А. Русский язык — один из источников обогащения и развития татарского литературного языка // *Взаимодействие и взаимобогащение языков народов СССР*. М., 1969.

Р.Ә.Закиров.

**РУС ӘДӘБИЯТЫН СӨЮЧЕЛӨР ЖӘМГЫЯТ**, Казан Император университеты каршында А.С.Пушкин истәлегенә Казанда 1899 елда А.С.Архангельский һәм Е.Ф.Будде башлангычы б-н тө-

зелә. Жәмгыятьнең максаты — «рус һәм башка славян халыкларының тел тарихы, әдәбияты һәм халык ижаты мәсьәләләрен төрле яклап өйрәнү, шу. улда әйтелгән мәсьәләләр буенча мәгълүматларны рус жәмгыятендә тарату һәм шуңа карата кызыксыну уяту». Жәмгыять әгъзалары һәм иганәчеләр акчасы хисабына яши. Жәмгыять әгъзалары арасында — А.И.Александров, Е.А.Бобров, А.И.Смирнов, Н.П.Загоскин, И.Н.Смирнов, Н.Ф.Катанов, С.П. һәм Д.П.Шестаковлар, Д.И.Дубяго һ.б., шәрәфле әгъзалар В.Ф.Миллер, А.Н.Пышин, П.Д.Боборыкин. 1907 гә кадәр жәмгыятьнең рәисе А.С.Архангельский була. Ул С.-Петербургка киткәннән соң, жәмгыятьнең исеме генә яши. 1916 да аның эшчәнлегенә тергезелә һәм 1918 гә кадәр дәвам итә (рәисе — Н.М.Петровский). 1921 дә, ун-тын «иске хакимиятнең идеологик таянычы», «консерватизм таратучы» дип саналган тарих-филол. ф-ты ябылу унаеннан, жәмгыять эшчәнлегенә туктатыла.

Әд.: Воронова Л.Я. Литературное общество при Казанском университете в конце XIX — начале XX в. // *Лингвистические и статистические аспекты анализа текста и речи*. Сб. статей Всерос. науч. конф. Соликамск, 2002. Т. 3.

Л.Я.Воронова.

**РУС ӘДӘБИЯТЫН СӨЮЧЕЛӨРНӨН КАЗАН ЖӘМГЫЯТЭ**, Казан, Идел һәм Урал бие рус язучыларының беренче әдәби-фәнни оешмасы. Казанда 1806 елда Беренче ир балалар гимназиясе каршында оеша (соңынан Казан. ун-ты каршында эшли). Жәмгыять төзүдә башлап йөрүче һәм беренче рәисе — Н.М.Ибраһимов. Жәмгыятьнең максаты — «язучыларның үзләрен әдәбиятта камилләштерү теләге», «вәтан әдәбиятының уңышларын таратуга» ярдәм итү. 1806–14 елларда жәмгыятьнең хакыйкый әгъзалары — П.С.Кондырев (алыштыргысыз секретарь), В.М.Перевощиков, К.Ф.Фукс, С.А.Москотильников, Г.И.Солнцев, В.И.Панаев, И.М.Симонов, Я.О.Ярцев, С.Т.Аксаков, Н.С.Арцыбашев, Ф.М.Рындовский, А.И.Тургенев, шәрәфле әгъзалары — К.Н.Батюшков, Г.Р.Державин, В.А.Жуковский, Н.М.Карамзин, В.В.Капнин һ.б. Жәмгыятьнең Программасы һәм 1814 тә расланган Уставы була. 1818 дә жәмгыятьтә 100 кеше исәпләнә, ш.и. 25 е — читтә яшәучеләр. Ачык жылышлар уздырыла. Г.Р.Державин истәлегенә багышланган жылышта (1816) жәмгыять әгъзалары Казанда шагыйрьгә һәйкәл кую тәкъдире б-н чыгыш ясылар. 1817 дә «Рус әдәбиятын сөючеләрен Казан жәмгыяте хезмәтләре»нең 1 нче китабы дөнья күрә. Казанның уку-укыту округы житәкчесе М.Л.Магницкий вакытында (1819–26) жәмгыять үзенең эшчәнлеген вакытлыча туктата, 1828 дә генә кабат дәвам итә. 1830 дан соң жәмгыятьнең жылышлары сирәгәя, сонрак бөтенләй туктатыла. 1846 да ул янадан тергезелә, ләкин эшчәнлегенә эчтәлегенә һәм характеры нык үзгәрә: утырышлар тематикасы әдәби юнәлешен югалта, алар төгәл фәннәргә һәм башка өлкәләргә багышлана. Жәмгыятьнең составы күбрәк университет профессорлары — төрле фәнни юнәлеш вәкилләре хисабына тулылана. Соңгы утырыш 1853 нең

24 сентябрдә узга. Казан жәмгыяте төбәкнең әдәби һәм рухи тормышын үстерүдә сизелерлек роль уйнай, зыялыларны агарту эшчәнлегенә тартуга сәбәпче була, Петербург һәм Мәскәү жәмәгәтчеләге тарафыннан да таныла.

Әд.: Загоскин Н.П. История Императорского Казанского университета (1804–1904). К., 1903. Т. 2; Литвина Ф.А. Литературно-общественная жизнь Казани в конце XVIII — первой половины XIX вв. // *Страницы истории города Казани*. К., 1981; Аристов В.В. Первое литературное общество Поволжья. К., 1992.

В.И.Шушкин.

**РУС ӘЖИЛЭ** авылы, Яшел Үзән р-нында, Яшел Үзән шәһәрненән 46 км көньяк-көнбатыштарак, Гөбенә елгасы буенда. 2010 елда 73 кеше (2002 елгы халык исәбе буенча, татарлар — 53%, руслар — 45%) яши. Халкының төп шөгьле — кырчылык, терлекчелек. Урта мәктәп, клуб, китапхана. 17 йөзнен 2 нче ыргысында нигез салына. 1861 елгы реформага кадәр халкы алпавыт крәстияннәре катлавына керә, игенчелек, терлекчелек б-н шөгьльләнгән. 20 йөз башында Р.Ә.ндә волость идарәсе урнаша; Тихвин Богородица чиркәве, земство мәктәбе (1869 да ачыла), 1 жил һәм 1 су тегермәне, 2 тимерче остаханәсе, ярма ыргыч, 1 казна шәраб һәм 2 вак-төякләр кибете эшли. Бу чорда авыл жәмәгатенең имана жире 450,21 дис. тәшкил итә. 1920 гә кадәр Казан губернасының Зөя өязе Әжил волостенда, 1920 дән ТАССРның Зөя кантонында. 1927 нең 14 февраленнән — Норлат-Ачасыр, 1927 нең 1 августыннан — Норлат, 1963 нең 1 февраленнән Яшел Үзән р-нында. Халык саны: 1782 дэ — 41 ир-ат; 1859 да — 289, 1897 дэ — 457, 1908 дэ — 575, 1920 дэ — 521, 1926 да — 537, 1938 дэ — 599, 1949 да — 245, 1958 дэ — 169, 1970 тэ — 170, 1979 да — 157, 1989 да — 126, 2002 дэ — 131 кеше.

**РУС ӘМЗӘСЭ** авылы, Нурлат р-нында, Нурлат шәһәрненән 59 км төньяк-көнбатыштарак, Гәрәй елгасы буенда. 2010 елда 42 кеше (руслар) яши. Халкының төп шөгьле — кырчылык. 18 йөз башында нигез салына. 1920 елларга кадәр рәсми чыганаclarда Р.Ә. составында Иске Әмзә авылы да була. 1860 елларга кадәр халкы дүрләт крәстияннәре катлавына керә, игенчелек, терлекчелек б-н шөгьльләнгән. 20 йөз башында тимерче остаханәсе, 7 вак-төякләр кибете эшли. Бу чорда авыл жәмәгатенең имана жире 1655 дис. тәшкил итә. 1920 гә кадәр Казан губернасының Чистай өязе Иске Әлмәт волостенда, 1920 дән ТАССРның Чистай кантонында. 1930 ның 10 августыннан — Биләр, 1953 нең 10 февраленнән — Тельман, 1958 нең 16 июленнән — Биләр, 1963 нең 1 февраленнән — Октябрь, 1997 нең 10 декабрденнән Нурлат р-нында. Халык саны: 1782 дэ — 53 ир-ат; 1859 да — 1010, 1897 дэ — 1658, 1908 дэ — 2031, 1920 дэ — 1832, 1926 да — 474, 1938 дэ — 260, 1949 да — 226, 1958 дэ — 151, 1970 тэ — 95, 1979 да — 69, 1989 да — 47, 2002 дэ — 31 кеше.

**РУС ӘШНӘГЭ** авылы, Балык Бистәсе р-нында, шәһәр тибендагы Балык Бистәсе посёлогыннан 10 км көнбатыштарак, Әшнәк елгасы буенда. 2010 елда 410 кеше (2002 ел-



гы халык исәбе буенча, руслар — 55%, татарлар — 44%) яши. Халкының төп шөгыле — мөгезле эре терлек асрау. Урта мәктәп, мәдәният йорты, китапханә. 1617 дән мәгълүм. Рев-циягә кадәр чыганакарда Әшнәк, Троицкий исемнәре б-н дә билгеле. Халкы башта сарай ведомствосына, 1797—1860 елларда удел крәстианнәре катлавына керә; игенчелек, терлекчелек, он тарту, балта эше, тимерчелек һәм тегүчелек б-н шөгыльләнә. 20 йөз башында Троица чиркәве (1791 дә төзелә), земство мәктәбе (1867 дә ачыла), 1 су һәм 2 жыл тегермәне, 2 сыраhana, 1 казна шәраб һәм 5 вак-төякләр кибете, Халыкта аек яшәү рәвеше тәрбияләүче попечительлек ояз ком-ты уку өе эшли. Бу чорда авыл жәмәгатенең имана жире 3087,8 дис. тәшкил итә. 1920 гә кадәр Казан губернасының Лаеш оязе Анатыш волостенда, 1920 дән ТАССРның Лаеш кантонунда. 1927 нең 14 февраленнән — Балык Бистәсе, 1963 нең 1 февраленнән — Питрәч, 1965 нең 12 гыйнварыннан Балык Бистәсе р-нында. Халык саны: 1782 дә — 409 ир-ат; 1859 да — 1476, 1897 дә — 2010, 1908 дә — 2345, 1920 дә — 2211, 1926 да — 2083, 1949 да — 1136, 1958 дә — 820, 1970 тә — 625, 1989 да — 474, 2002 дә — 528 кеше.

**РУС БӘРЛЕБАШЫ** авылы, Кайбыч р-нында, Олы Кайбыч авылыннан 7 км көньяк-көнбатыштарак, Бәрле елгасы буенда. 2010 елда 208 кеше (2002 елгы халык исәбе буенча, татарлар — 53%, руслар — 47%) яши. Халкының төп шөгыле — кырчылык, терлекчелек, чөгендер үстерү. Урта мәктәп, клуб, китапханә. 18 йөз башында низг салына. 18 йөз ахыры чыганакарларында — Багыш, 19 йөздә — 20 йөз-нең 1 нче яртысында Рус Бәрлебашы буларак билгеле. 1860 елларга кадәр халкы дөүләт крәстианнәре катлавына керә, игенчелек, терлекчелек, чүлмәк ясау, тәгәрмәч ясау б-н шөгыльләнә. 20 йөз башында Р.Б.нда Никольский чиркәве, земство мәктәбе, чүлмәкче остаханәсе, 6 кибет эшли. Бу чорда авыл жәмәгатенең имана жире 1213 дис. тәшкил итә. 1920 гә кадәр Казан губернасының Зоя оязе Кошман волостенда, 1920 дән ТАССРның Зоя кантонунда. 1927 нең 14 февраленнән — Кайбыч, 1963 нең 1 февраленнән — Буа, 1964 нең 4 мартыннан — Апас, 1991 нең 19 апреленнән Кайбыч р-нында. Халык саны: 1782 дә — 110 ир-ат; 1859 да — 582, 1897 дә — 1262, 1908 дә — 1487, 1920 дә — 1334, 1926 да — 1196, 1948 дә — 794, 1958 дә — 657, 1979 да — 426, 1989 да — 285 кеше.

**РУС БОГДАШКИНОСЫ** авылы, Нурлат р-нында, Нурлат шәһәреннән 22 км төньяктарак, Киекле елгасы буенда. 2010 елда 572 кеше (2002 елгы халык исәбе буенча, чуашлар — 72%) яши. Халкының төп шөгыле — кырчылык, терлекчелек. Урта мәктәп, мәдәният йорты, китапханә. 1700 еллар тирәсендә низг салына. 18 йөздә — 19 йөзнен 1 нче яртысында халкы дөүләт крәстианнәре катлавына керә, игенчелек, терлекчелек б-н шөгыльләнә. 20 йөз башында Р.Б.нда чиркәү, сыраhana, 1 шәраб һәм 2 вак-төякләр кибете эшли. Бу чорда авыл жәмәгатенең имана жире 2306 дис. тәшкил итә. 1920 гә кадәр Казан губернасының Чистай оязе Иске Чал-

лы волостенда, 1920 дән ТАССРның Чистай кантонунда. 1930 ның 10 августыннан — Октябрь (1997 нең 10 декабреннән — Нурлат) р-нында. Халык саны: 1782 дә — 113 ир-ат; 1859 да — 905, 1897 дә — 1366, 1908 дә — 1612, 1920 дә — 1872, 1926 да — 1924, 1938 дә — 1332, 1949 да — 1003, 1958 дә — 898, 1970 тә — 1180, 1979 да — 810, 1989 да — 585, 2002 дә — 608 кеше.

**РУС БОРНАШЫ** авылы, Югары Ослан р-нында, Югары Ослан авылыннан 27 км көньяк-көнбатыштарак, Сөлчә елгасы буенда. 2010 елда 179 кеше (руслар) яши. Халкының төп шөгыле — кырчылык, мөгезле эре терлек асрау, яшелчәчелек. Клуб, китапханә. 1565—67 еллардан мәгълүм. 1861 елгы реформага кадәр халкы алпавыт крәстианнәре катлавына керә, игенчелек, терлекчелек б-н шөгыльләнә. 20 йөз башында Р.Б.нда Христово Рождество чиркәве, земство мәктәбе (1884 тә ачыла), 6 жыл тегермәне, 3 вак-төякләр кибете эшли. Бу чорда авыл жәмәгатенең имана жире 2382 дис. тәшкил итә. 1920 гә кадәр Казан губернасының Зоя оязе Юмат волостенда, 1920 дән ТАССРның Зоя кантонунда. 1927 нең 14 февраленнән — Зоя, 1931 нең 20 октябреннән — Югары Ослан, 1963 нең 1 февраленнән — Зеленодольск, 1965 нең 12 гыйнварыннан Югары Ослан р-нында. Халык саны: 1782 дә — 249 ир-ат; 1859 да — 804, 1908 дә — 1464, 1920 дә — 1313, 1926 да — 1332, 1938 дә — 969, 1949 да — 566, 1958 дә — 482, 1970 тә — 352, 1979 да — 286, 1989 да — 206, 2002 дә — 177 кеше.

**РУС БОРТАСЫ** авылы, Кама Тамагы р-нында, шәһәр тибьындагы Кама Тамагы посёлогыннан 34 км төньяк-көнбатыштарак, Куйбышев сусаклагычы ярында урнашкан. 2010 елда 110 кеше (руслар) яши. Халкының төп шөгыле — кырчылык, дуңгыз асрау. Башлангыч мәктәп, клуб, китапханә. 17 йөздә низг салына. Рев-циягә кадәр чыганакарларда Р.Б. ике авыл — Югары Бортас һәм Түбән Бортас буларак билгеле. 1695 кә кадәр ике авыл да Казан архиерей йортыныкы, соңрак дворян Савельевлар варисларыныкы булып исәпләнә. Жирле халык, игенчелек һәм терлекчелектән тыш, бакчачылык, агач эшкәртү б-н шөгыльләнә. 20 йөз башында Р.Б.нда Христово Рождество чиркәве (1761 дә төзелә), земство мәктәбе (1885 тә ачыла), тимерче остаханәсе, 1 су һәм 5 жыл тегермәне, 3 вак-төякләр кибете эшли. Бу чорда 2 авылның берләштерелгән имана жире 1008 дис. тәшкил итә. 1920 гә кадәр Казан губернасының Зоя оязе Тәмте волостенда, 1920 дән ТАССРның Зоя кантонунда. 1927 нең 14 февраленнән — Тәмте, 1931 нең 20 октябреннән — Кама Тамагы, 1935 нең 10 февраленнән — Тәмте, 1958 нең 16 июленнән — Кама Тамагы, 1963 нең 1 февраленнән — Тәтеш, 1965 нең 12 гыйнварыннан Кама Тамагы р-нында. Халык саны: 1782 дә — 273 ир-ат; 1859 да — 773, 1897 дә — 866, 1908 дә — 972, 1926 да — 895, 1938 дә — 846, 1949 да — 553, 1958 дә — 536, 1970 тә — 419, 1979 да — 340, 1989 да — 231, 2002 дә — 191 кеше.

**РУС ГАСКӘРИЛӘРӘ ҺӘЙКӘЛ-ТӨРБӘСӘ**, Казанны яулаганда һалак булган рус куелган храм-төрбә; архит-ра истәлегә. 1813—23 елларда Успение Елантау монастыре башлыгы Амвросий (Сретенский) башлангычында монастырь халкы жыйган акчага, император Александр I карары нигезендә кәшәнә һәм 1552 дә Казанны яулап алганда һалак булган рус сугышчыларының туганнар каберлеге урынында Петербург архитекторы Н.Ф.Алфёров проекты буенча төзелә. Төзелеш б-н арх. М.Е.Емельянов житәкчелек итә. 1830—32 дә храм-һәйкәл арх. П.Г.Пятницкий проекты буенча реконструкцияләнә: гөмбәзләре һәм ярымшары янадан корыла, яр буйлары ныгытыла, көнчыгыш якка баскыч урнаштырыла. 1830 да һәйкәл Казан сәүдәгәрләре жыены карамагына тапшырыла, 1870 тән шәһәр үзидарәсе оешмаларына бирелә (храм чиркәве Успение Елантау монастырена беркетелә). 1834 тә һәйкәл өйләнәсе тимер чылбырлы таш баганалар б-н корып алына; 1837 дә пирамиданың диварлары табаклы калай б-н абыла, кара төскә буяла, портиклары агартыла.



Казанны яулаганда һалак булган рус гаскәриләре һәйкәл-төрбәсе. 1823. Архитекторы Н.Ф.Алфёров. 2008 елгы фоторәсем.

Бина планда эчке гөмбәзле, яклары 20 м лы квадратка утыртылган кисек пирамида рәвешендә корылма тәшкил итә. Дүрт фасадның һәр ягында бинага керү урыннары булган ике колонналы дорик портиклар төзелгән; һәр портикага киң баскыч тоташтырылган. Бинада иске алу танталары үткәру чиркәве урнашкан. Төрбәгә көньяк портиктан гөмбәзсыман жир асты куышы аша таш баскыч алып бара. Пирамида почмакларына хөжрәләр корып куелган. Мемориаль чиркәү интерьеры (сакланмаган) амбир стилиндә төзелгән; портикларның фронтоннары тасмалы такыялар, эчке диварлары соңгеләр һәм кечкенә балталар бөйләмә б-н бизәлгән. 1836 ның августында һәйкәл-төрбәдә император Николай I, 1839 ның июлендә аның улы тәхет варисы Александр була. 1918 дә храмда дини йолалар башкару туктатыла.

Баштарак һәйкәл Казансу елгасының иске агымындагы биек сул як ярында тора. 1958 дә Идел суның биеклеге күтәртелгәннән һәм Казан тирәли саклау дамбалары төзелгәннән соң, ул кечкенә утрауда, су басу зонасында кала. 2005 тә чиркәү карамагына тапшырыла, приход храмы буларак файдаланыла.

Әд.: Гавриил (Воскресенский). Историческое описание Казанского Успенского второклассного

Зилантова монастыря и Казанского памятника... К., 1840; Казань в памятниках истории и культуры. К., 1982; Республика Татарстан: Православные памятники (середина XVI — начало XX веков). К., 1998; Православные храмы Татарстана: Альбом. К., 2000.

*Х.Г.Надырова, Е.В.Лукаков.*

**РУС ИСЛАМЫ** авылы, Яшел Үзән р-нында, Яшел Үзән шәһәрәннән 34 км көньяк-көнбатыштарак, Әрә елгасы буенда. 2010 елда 2 кеше (руслар) яши. 1646 дан Ислам авылы буларак билгеле. 18 йөздә — 19 йөзгә 1 нче ыртасыннан халкы дөүләт крәстияннәре катлавына керә, игенчелек, терлекчелек б-н шөгьльләнә. 20 йөз башында Р.И.нда мөселман гыйбадәтханәсе, 3 жил тегермәне, 3 вак-төякләр кибете эшли. Бу чорда авыл жәмәгатенә имана жире 664 дис. тәшкил итә. 1920 гә кадәр Казан губернасының Зоя өязе Косякау волостенда, 1920 дән ТАССРның Зоя кантонында. 1927 нең 14 февраленнән — Норлат-Ачасыр, 1927 нең 1 августыннан — Норлат, 1963 нең 1 февраленнән Яшел Үзән р-нында. Халык саны: 1782 дә — 90 ир-ат; 1859 да — 433, 1897 дә — 704, 1908 дә — 735, 1920 дә — 853 (Татар Исламы авылын да кертеп), 1926 да — 766, 1938 дә — 444, 1949 да — 229, 1958 дә — 105, 1970 гә — 40, 1979 да — 25, 1989 да — 6, 2002 дә — 4 кеше.

**РУС КАРАНЫ** авылы, Минзәлә р-нында, Минзәлә шәһәрәннән 23 км көньяктарак, БК елгасының уң кушылыдыгы буенда. 2010 елда 87 кеше (руслар) яши. Халкының төп шөгьле — дунгыз асрау. Башлангыч мәктәп, клуб. 1731 елга кадәр нигез салына. Беренче исеме — Зур Каряк (башкалары — Зур Коряк, Зур Карин). Рев-циягә кадәр чыганақларда Иске Каран исеме б-н дә билгеле. 18 йөздә — 19 йөзгә 1 нче ыртасында халкы дөүләт крәстияннәре катлавына керә, игенчелек, терлекчелек, умартачылык б-н шөгьльләнә. 1773—75 еллардагы Крәстияннәр кузгалышында Е.И.Пугачёв ягында сугышалар. 1870 елга мөгьлүматларга караганда, су һәм жил тегермәне, икмәк саклау-сату кибете, 5 бакалея кибете була. 20 йөз башында земство мәктәбе эшли. Бу чорда авыл жәмәгатенә имана жире 2911 дис. тәшкил итә. 1920 гә кадәр Уфа губернасының Минзәлә өязе Богодаровка волостенда, 1920 дән ТАССРның Минзәлә кантонында. 1930 ның 10 августыннан — Минзәлә, 1944 нең 19 февраленнән — Матвеевка, 1954 нең 19 ноябрәннән Минзәлә р-нында. Халык саны: 1795 тә — 198, 1858 дә — 567, 1870 тә — 773, 1884 тә — 792, 1897 дә — 1039, 1908 дә — 1163, 1913 тә — 1185, 1920 дә — 1025, 1926 да — 934, 1938 дә — 543, 1949 да — 406, 1958 дә — 363, 1970 тә — 314, 1979 да — 216, 1989 да — 119, 2002 дә — 96 кеше.

Әд.: Мензелинский край: История и современность. Мензелинск, 2006.

**РУС КАРМӘТЭ** авылы, Аксубай р-нында, шәһәр тибындагы Аксубай посёлогыннан 8 км төньяк-көнбатыштарак, Кармәт елгасы буенда. 2010 елда 338 кеше (2002 елгы халык исәбе буенча, руслар — 68%) яши. Халкының төп шөгьле — кырчылык, мөгезле эре терлек асрау. Тулы булмаган урта мәктәп, клуб, китапханә. Р.К. 1964 нең 23 апрелендә

Иске Рус Кармәте (17 йөз ахырында — 18 йөз башында нигезләнә) һәм Дмитриевка (Дмитриевский; 18 йөз ахырында нигезләнә) авыллары кушылу нәтижәсендә барлыкка килә. 1861 елгы реформага кадәр ике авыл халкы да алпавыт крәстияннәре катлавына керә, игенчелек, терлекчелек б-н шөгьльләнә. 20 йөз башында Дмитриевка авылында Казан Богородица чиркәве (1887 дә төзелә; архит-ра истәлегә; 1990 еллардан яңадан ачыла башлый), земство мәктәбе (1868 дә ачыла), пар һәм су тегермәннәре, ярма яргыч, 2 вак-төякләр кибете; Иске Рус Кармәтендә 4 жил тегермәне, 2 тимерче алачыгы, 4 вак-төякләр кибете эшли. Бу чорда авыл жәмәгатенә имана жире Дмитриевкада — 890, Иске Рус Кармәтендә 456 дис. тәшкил итә. 1920 гә кадәр Казан губернасының Чистай өязе Аксубай волостенда, 1920 дән ТАССРның Чистай кантонында. 1930 ның 10 августыннан — Аксубай, 1963 нең 1 февраленнән — Октябрь, 1965 нең 12 гыйнварыннан Аксубай р-нында. Халык саны: 1782 дә Иске Рус Кармәтендә (1970 тән — Рус Кармәте) — 87 ир-ат; 1859 да — 554 (Дмитриевкада — 529), 1897 дә — 638 (495), 1908 дә — 699 (564), 1920 дә — 806 (699), 1926 да — 667 (472), 1938 дә — 766, 1949 да — 446, 1958 дә — 438, 1970 тә — 973, 1979 да — 764, 1989 да — 444, 2002 дә — 365 кеше.

**РУС КИРМӘНЭ** авылы, Мамадыш р-нында, Мамадыш шәһәрәннән 18 км көньяк-көнбатыштарак, Казан—Уфа автомобиль юлы буенда. 2010 елда 23 кеше (руслар) яши. Халкының төп шөгьле — кырчылык, мөгезле эре терлек асрау. 1680 елларга кадәр нигез салына. 18 йөздә — 19 йөзгә 1 нче ыртасында халкы дөүләт крәстияннәре катлавына керә, игенчелек, терлекчелек, мичкә ясау б-н шөгьльләнә. 19 йөздә Р.К. анында бакыр эретү з-ды эшли. 20 йөз башында Петропавел чиркәве, земство мәктәбе (1868 дә ачыла), 2 су тегермәне, тимерче алачыгы, 1 казна шәраб һәм 6 вак-төякләр кибете була. Бу чорда авыл жәмәгатенә имана жире 2573 дис. тәшкил итә. 1920 гә кадәр Казан губернасының Мамадыш өязе Кирмән волостенда, 1920 дән ТАССРның Мамадыш кантонында. 1930 ның 10 августыннан Мамадыш р-нында. Халык саны: 1782 дә — 183 ир-ат; 1859 да — 1225, 1897 дә — 1592, 1908 дә — 1757, 1920 дә — 1613, 1926 да — 1729, 1938 дә — 750, 1949 да — 424, 1958 дә — 317, 1970 тә — 192, 1979 да — 102, 1989 да — 50, 2002 дә — 33 кеше.

**РУС КИШТӘГЭ** авылы, Буа р-нында, Буа шәһәрәннән 27 км көньяк-көнчыгыштарак, Зоя елгасыннан 1,5 км читгә урнашкан. 2010 елда 170 кеше (2002 елгы халык исәбе буенча, руслар — 61%, чуашлар — 36%) яши. Халкының төп шөгьле — кырчылык, мөгезле эре терлек асрау. Башлангыч мәктәп, клуб. 1646—52 дә Кицага исеме б-н билгеле. 1861 елгы реформага кадәр халкы алпавыт крәстияннәре катлавына керә, игенчелек, терлекчелек б-н шөгьльләнә. 20 йөз башында чиркәү, земство мәктәбе, 4 сәүдә-сәнәгат йорты эшли. Бу чорда авыл жәмәгатенә имана жире 637 дис. тәшкил итә. 1920 гә кадәр Сембер губернасының Буа өязе Борындык волостен-

да, 1920 дән ТАССРның Буа кантонында. 1930 ның 10 августыннан Тәтеш, 1938 нең 4 августыннан — Олы Тархан, 1959 ның 12 октябрәннән Буа р-нында. Халык саны: 1859 да — 433, 1897 дә — 611, 1913 тә — 590, 1920 дә — 731, 1926 да — 784, 1938 дә — 795, 1949 да — 272, 1958 дә — 235, 1970 тә — 300, 1979 да — 259, 1989 да — 190, 2002 дә — 243 кеше.

**РУС КЫРЫК САДАГЫ** авылы, Буа р-нында, Буа р-ныннан 31 км көнбатыштарак, Чуаш Респ-касы б-н чиктәш. 2010 елда 102 кеше (руслар) яши. Халкының төп шөгьле — кырчылык, мөгезле эре терлек асрау. 17 йөзгә 2 нче ыртасында нигез салына. Рев-циягә кадәр чыганақларда Никольский, Михайловка, Кырык Садак исемнәре б-н дә билгеле. 18 йөздә — 19 йөзгә 1 нче ыртасында халкы алпавыт крәстияннәре катлавына керә, игенчелек, терлекчелек б-н шөгьльләнә. 20 йөз башында чиркәү-приход мәктәбе эшли. Бу чорда авыл жәмәгатенә имана жире 318,2 дис. тәшкил итә. 1920 гә кадәр Сембер губернасының Буа өязе Тимбай волостенда, 1920 дән ТАССРның Буа кантонында. 1930 ның 10 августыннан — Буа, 1935 нең 10 февраленнән — Будённий, 1957 нең 29 ноябрәннән — Чыңлы, 1959 ның 12 октябрәннән Буа р-нында. Халык саны: 1859 да — 342, 1897 дә — 329, 1913 тә — 473, 1920 дә — 445, 1926 да — 465, 1938 дә — 539, 1949 да — 215, 1958 дә — 344, 1970 тә — 241, 1979 да — 234, 1989 да — 159, 2002 дә — 105 кеше.

**РУС МАКЫЛЫ** авылы, Югары Ослан р-нында, Югары Ослан авылынан 28 км көньяк-көнбатыштарак, Сөлчә елгасы буенда. 2010 елда 1234 кеше (2002 елгы халык исәбе буенча, руслар — 66%, татарлар — 31%) яши. Халкының төп шөгьле — кырчылык, мөгезле эре терлек асрау; а.х. техникасы пр-тиесе, сөт з-ды. Урта мәктәп, һөнәр уч-щесе, мәдәният йорты, китапханә, хастаханә. 1646 дан мөгьлүм. Рев-циягә кадәр чыганақларда Макулово исеме б-н билгеле. 1861 елгы реформага кадәр халкы алпавыт крәстияннәре катлавына керә, игенчелек, терлекчелек, тәгәрмөч, чана табаны һәм тугумы, агач савыт-саба ясау б-н шөгьльләнә. 20 йөз башында Богоявление чиркәве (1849 да төзелә), земство мәктәбе (1880 нәрдә ачыла), телефон, 3 жил тегермәне, тимерчелек, 3 вак-төякләр кибете эшли. Бу чорда авыл жәмәгатенә имана жире 1401 дис. тәшкил итә. 1920 гә кадәр Казан губернасының Зоя өязе Келәнче волостенда, 1920 дән ТАССРның Зоя кантонында. 1927 нең 14 февраленнән — Зоя, 1931 нең 20 октябрәннән — Югары Ослан, 1963 нең 1 февраленнән — Зеленодольск, 1965 нең 12 гыйнварыннан Югары Ослан р-нында. Халык саны: 1782 дә — 156 ир-ат; 1859 да — 625, 1897 дә — 943, 1908 дә — 978, 1920 дә — 970, 1926 да — 884, 1938 дә — 595, 1949 да — 434, 1958 дә — 360, 1970 тә — 287, 1979 да — 581, 1989 да — 1140, 2002 дә — 1173 кеше.

**РУС МӘНЖЕСЭ** авылы, Нурлат р-нында, Нурлат шәһәрәннән 18 км төньяк-көнбатыштарак, Олы Чирмешән елгасы буенда. 2010 ел-

да 148 кеше (2002 елгы халык исәбе буенча, чуашлар — 64%, руслар — 34%) яши. Халкының төп шөгыле — сарык асрау. 1794 тән рус чыганакаларында — Менча Зубова, 1860 еллардан Менча буларак билгеле; 1880 еллардан хәзерге исемен йөртә. 1861 елгы реформага кадәр халкы алпавыт крәстияннәре (граф А.Н.Зубов нәселенекә булып санала) катлавына керә, игенчелек, терлекчелек б-н шөгыльләнә. 20 йөз башында Р.М.ндә чиркәү (1868 дә төзелә, 1929 да ябыла), чиркәү-приход мәктәбе (1885 тә ачыла), 2 су тегермәне, вак-төякләр кибете эшли. Бу чорда авыл жәмәгатенең имана жире 997 дис. тәшкил итә. 1920 гә кадәр Казан губернасының Чистай өязе Егоркино волостенда, 1920 дән ТАССРның Чистай кантонында. 1930 ның 10 августынан Октябрь (1997 нең 10 декабреннән — Нурлат) р-нында. Халык саны: 1859 да — 350, 1897 дә — 583, 1908 дә — 669, 1920 дә — 737, 1926 да — 695, 1938 дә — 628, 1949 да — 452, 1958 дә — 455, 1970 тә — 235, 1979 да — 147, 1989 да — 1276, 2002 дә — 159 кеше.

**РУС МОРАСАСЫ**, к. *Мораса*.

**РУС МӨШЕГЕСЕ** авылы, Минзәлә р-нында, Минзәлә шәһәрәннән 38 км көньяк-көнчыгыштарак, Мөшеге елгасы буенда. 2010 елда 59 кеше (татарлар, руслар) яши. Халкының төп шөгыле — кырчылык. Башлангыч мәктәп, клуб. 1709 дан мари авылы буларак билгеле. Рев-циягә кадәрге чыганакаларда Яна Мөшеге, Керәшен Мөшегесе исемнәре б-н дә мәгълүм. 18 йөздә — 19 йөзнең 1 нче яртысында халкы дәүләт крәстияннәре катлавына керә, игенчелек, терлекчелек, он тарту б-н шөгыльләнә. 20 йөз башында земство мәктәбе, икмәк саклау-сату һәм бакалея кибете, 3 тегерман, 1 кабак була; дүшәмбе базары эшли. Бу чорда авыл жәмәгатенең имана жире 866 дис. тәшкил итә. 1919 га кадәр Уфа губернасының Минзәлә өязе Пучы (1919–20 дә Этракле) волостенда, 1920 дән ТАССРның Минзәлә кантонында. 1930 ның 10 августынан — Мөслим, 1935 нең 10 февраленнән — Калинин, 1944 нең 19 февраленнән — Матвеевка, 1954 нең 19 ноябреннән — Калинин, 1959 ның 12 октябреннән — Мөслим, 1963 нең 1 февраленнән Минзәлә р-нында. Халык саны: 1858 дә — 260, 1884 тә — 399, 1906 да — 394, 1913 тә — 547, 1920 дә — 508, 1926 да — 496, 1938 дә — 359, 1949 да — 219, 1958 дә — 181, 1970 тә — 142, 1979 да — 85, 1989 да — 66, 2002 дә — 70 кеше.

Әд.: Мензелинский край: История и современность. Мензелинск, 2006.

**РУС МҮЗЫКА ЖӘМГЫЯТЕНЕҢ КАЗАН БҮЛЕГЕ**, Рус музыка жәмгыятеңең (РМЖ, 1869 елдан — Император РМЖ) беренче жирле бүлекләреннән (С.-Петербург, Мәскәү һәм Киевтан кала) берсе. 1864 тә ачыла. Жәмгыятең максаты устав нигезендә Россиядә музыка белемен жәелдерүгә, сәнгатьнең барлык өлкәләрен үстерүгә булышлык итү, илнең сәләтле ижатчылары (кой язучылар һәм башкаручылар) һәм музыка фәннәре укытучыларының хезмәтләрен баяләү дип билгеләнә. Белем биру һәм концерт оешмаларының тыгыз элемтәсе идеясе жәмгыяте яшәү дәверендә гамәлгә ашырыла. Ул

концертлар оештыра, аның кысаларында музыка уку йортлары төзелә (аларның директорлары жәмгыятең Баш дирекциясе составына керә).

Бүлекне дирекция житәкли (Петербургтагы Баш дирекция тарафыннан билгеләнә), ул бүлекнең «барлык музыка, сәнгать, оештыру эшләре» б-н идарә итә.

Р.м.ж.К.б.нең актив эшчәнлегә таркалу һәм торгынлык еллары б-н чиратлаша. 1887–92 дә Казанның музыкаль тормышында жәмгыяте шактый зур роль уйный, бу чорда аның эшен таныган музыка эшлеклесе, комп. һәм дирижёр А.Орлов-Соколовский жайга салып жиберә. Аннан тыш дирекция составына дворяннар башлыгы С.Теренин (дирекция рәисе), Казан музыкантлары П.Александров, С.Гилев керәләр. Бу елларда даими рәвештә симф. һәм камера концертлары оештырыла, еш кына квартет кичәләре уздырыла. Концертларда төп башкаручылар А.Орлов-Соколовскийның Жәмгәте музыка мәктәбе укытучылары була. Ул Казаннан киткәч, жәмгыятең эшчәнлегә, 19 йөз ахырында бөтенләй туктаганчы, акрынлап сүнә. Аны тергезү эшләре Р.А.Гуммерт тырышлыгы б-н башкарыла, 1900 нең 24 июнендә ул Казан губернаторы исеменә шәһәрдә РМЖ бүлеген ачу турында гариза бирә, һәм 1902 нең 26 маенда бүлек кабаттан ачыла. Р.м.ж.К.б., Казанда музыкаль тормышны үстерүнең төп процессларын жайга салып, шәһәргә Россиянең иң зур губерна музыка үзәкләрен берсе дигән танылу китерә. Бу чорда бүлек дирекциясен Н.Сазонов, А.Боратынский, И.Кривонос, С.Бечко-Друзин житәкли. Жәмгыяте житәкчелегә эшенә дворяннардан, сәүдәгәрләр катлавыннан, фәнни даирәләрдән, сәнгать эшлеклеләреннән Л.Кекин, М.Кремков, А.Ушков, И.Брюно, Д.Персон, Э.Грахе, Ф.Амлонг, Я.Молотков һ.б. музыка соючеләр керә. Жәмгыяте эшендә Р.м.ж.К.б. рәисе, музыка уч-шесе директоры Р.Гуммертның роле аеруча зур була. 1910 нан Император РМЖ Баш дирекциясенен Казан бүлегендә Казан губернасында туган атаклы рус жырчысы Н.Фигнер рәислек итә.

Жәмгыяте эшенең мөһим юнәлеше булып концерт эшчәнлегә санала, бүлек филармония оешмасы функцияләрен башкара. Жәмгыяте Казанда мөһшүр музыкантлар С.Рахманинов, А.Скрябин, Л.Собинов, А.Нежданова, С.Танеев, К.Игумнов, А.Гольденвейзер, Л.Ауэр, И.Гофман, С.Танеев, Я.Кубелик, В.Ландовская, А.Рубинштейн гастрольләрен башлап жиберүче була. Концертларда Казан музыкантлары, башлыча, Казан музыка уч-шесе укытучылары Р.Гуммерт, О.Родзевич, М.Пятницкая, Е.Янишевская, А.Ратнер; скрипкачылар А.Амиго, К.Скибицкий; виолончельче Н.Грюнберг; жырчылар Е.Ковелькова, М.Михайлов һ.б. һәрдаим чыгыш ясыялар. Музыка укытучылары көче б-н жәмгыятең Казан бүлеге кыллы квартеты оеша, һәм ул актив концерт эшчәнлегә алып бара.

Казан мәдәни тормышының эһәмиятле өлеше булып Р.м.ж.К.б. үткәргән симф. концертлар тора. Оркестр коллективы театр оркестры музыкантларынан, музыка уч-шесе

педагогларынан туплана. Бу ижтимагый симф. концертларда дирижёр буларак Р.Гуммерт, А.Амиго, башкала дирижёрлары Н.Кленовский, Э.Купер, А.Хессин һәрдаим чыгыш ясыялар. 1912 һәм 1914 тә Р.м.ж.К.б. Казанда таныган рус дирижёры һәм музыка эшлеклесе С.Кусевскийның симф. оркестры гастрольләрен оештыру эшендә башлап йөри. Концерт репертуары чит ил һәм рус классик музыкасынан төзелә, шул чор композиторларының әсәрләрен пропагандалай.

Р.м.ж.К.б.нең эһәмиятле юнәлеше музыка белеме биру мәктәпләрен оештыру була. 1904 тән бүлек каршында кыска вакыт эчендә Идел буеның иң зур музыка белеме үзәкләрен берсенә әверелгән Казан музыка уч-шесе (Р.Гуммертның музыка мәктәбе нигезендә) ачыла. 1912 дә Петербуртта РМЖнең музыка уку йортлары директорлары съездында ул Россиядәге иң яхшы дүрт уч-шенең (Киев, Харьков һәм Одесса б-н беррәттән) берсе итеп күрсәтелә. Бүлек Идел-Кама төбәгендә музыка белемен таратуны оештыра. Дирекция ярдәме һәм аның рәисе И.Кривоносның турыдан-туры катнашы б-н 1909 да жәмгыятең Казан бүлеге каршында Вятка губернасы шәһәрләрендә, Сарапул һәм Алабугада музыка класслары, ш.у. Казанда Түләүсез регентлык (1905–15) һәм оркестр (1905–11) класслары ачыла. Оркестр Халыкта аек яшәү рәвеше тәрбияләүче попечительлек ком-тының мағди ярдәме б-н оештырыла. Октябрь рев-циясеннән соң РМЖ һәм аның Казан бүлеге үзенең эшчәнлеген туктата.

*Е.В.Порфирьева.*

**РУС НАРАТЛЫСЫ** авылы, Яшел Үзән р-нында, Яшел Үзән шәһәрәннән 42 км көньяктарак, Гөбенә елгасы буенда. 2010 елда 19 кеше (руслар) яши. 1646–52 дән рус чыганакаларында — Норатлева, рев-циягә кадәр чыганакаларда Рус Наратлеи исемнәре б-н билгеле. 1861 елгы реформага кадәр халкы алпавыт крәстияннәре катлавына керә, игенчелек, терлекчелек б-н шөгыльләнә. 20 йөз башында су тегермәне, ярма яргыч, вак-төякләр кибете эшли. Бу чорда авыл жәмәгатенең имана жире 256 дис. тәшкил итә. 1920 гә кадәр Казан губернасының Зөя өязе Әжил волостенда, 1920 дән ТАССРның Зөя кантонында. 1927 нең 14 февраленнән — Норлат-Ачасыр, 1927 нең 1 августыннан — Норлат, 1963 нең 1 февраленнән — Яшел Үзән р-нында. Халык саны: 1782 дә — 39 ир-ат; 1859 да — 169, 1897 дә — 276, 1908 дә — 348, 1920 дә — 356, 1926 да — 401, 1938 дә — 375, 1949 да — 155, 1958 дә — 127, 1970 тә — 87, 1979 да — 42, 1989 да — 22, 2002 дә — 14 кеше.

**РУС ПАКШИНЫ** пәсәлогы, Мамадыш р-нында, Мамадыш шәһәрәннән 15 км көньяк-көнбатыштарак, Пакшин елгасы буенда. 2010 елда 77 кеше (руслар, татарлар) яши. Халкының төп шөгыле — терлекчелек. Башлангыч мәктәп. 19 йөзнең 1 нче чирегендә нигез салына. 1860 елларга кадәр халкы дәүләт крәстияннәре катлавына керә, игенчелек, терлекчелек б-н шөгыльләнә. 20 йөз башында Р.П.нда су тегермәне була. Бу чорда авыл жәмәгатенең имана жире 356 дис. тәшкил итә. 1920 гә кадәр Казан губернасының

Мамадыш өязе Троицк-Сәкинәс волостенда, 1920 дән ТАССРның Мамадыш кантонында. 1930 ның 10 августынан Мамадыш р-нында. Халык саны: 1859 да — 127, 1897 да — 187, 1908 да — 217, 1920 да — 207, 1926 да — 226, 1938 да — 188, 1949 да — 132, 1958 да — 86, 1970 тә — 92, 1979 да — 86, 1989 да — 80, 2002 да — 82 кеше.

**«РУС ПАТША-ХАЛЫК ЖӘМГЫЯТЭ»**, К а з а н д а, 1905 елның декабреннән 1917 нең мартына кадәр Казан губернасында эшчәнлек алып барган уң монархиячел (карагүрһчыл) ижтимагый-сәяси оешма. 1905 нең 4 декабрэндә Казан халкы һәм Казанда йорт тотучылар берләшкән төркемнең 3 нче жые ны тарафыннан гамәлгә куела. 1905 нең 11 декабрэндә жәмгыятә Казан губернаторы вазифасын башкаручы А.А.Рейнботка революцион пропагандага чик куюда хөкүмәткә актив булышлык күрсәтү тәкдире б-н мөрәжәгать итә. Жәмгыятә эшчәнлеген 1 нче составына 9 кеше, ш.и. проф. В.Ф.Залесский (рәс), С.А.Соколовский (секретарь), А.Е.Дубровский, А.В.Калыгин, П.Ф.Мойкин, И.Л.Панфилов, рухани Н.М.Троицкий керткән Совет житәкли. Казан губернаторы М.В.Стрижевский, Уфа губернаторы А.С.Ключарёв, Казан вице-губернаторы Д.Д.Кобеко, епископ Алексий (А.Я.Дороднищын), кенәз А.Г.Щербатов һ.б. «Р.п.-х.ж.»нә шәрәфле ағза буларак кабул ителәләр. Оешма төрле катлау вәкилләрен берләштерә, кин таралыш ала. 1906 ның 4 ноябрэндә расланган Устав буенча «Р.п.-х.ж.»нең төп максатлары дип «православие, самодержавие һәм халыкчанлыкның чын рус башлангычларын саклау юлы аркылы» үз карашларының теоретик нигезләрен эшләү һәм аларны тормышка ашыру, шу. тынчы чаралар б-н «парламентаризмның зарарлы йогынтысына» каршы көрәшү билгеләнә. Оешманың сәяси активлыгы 1906—07 дә, ағзаларының саны («теркәлмәгәннәр» һәм теләктәшләрен дә кертеп), төрле мәгълүматларга караганда, 1,5 тән 15 меңгә кадәр кеше тәшкил иткән чорда, иң югары ноктасына житә. Жәмгыятә жыеннары, гадәттә, иркен биналарда (башлыча, Казан пехота юнкерлар уч-щесе манежында) уза. 1906 ның ноябрэндә «Р.п.-х.ж.» рәисе Залесский бер үк вакытта «Рус халкы берлеге»нең Казан губерна бүлгәе Советын да житәкли башлый, шунлыктан, асылда, ике оешма бергә кушыла. «Р.п.-х.ж.» күп кенә мәсәләләрдә башкаланың уң монархиячел оешмалары документларынан (аерым алганда, жир биләүнең «община-хутор» моделен кертү тәкдире) үзгә караштагы үз программасын эшләп кабул итә, һөнәри белем бирүне үстерү б-н шөгилләнә. Жәмгыятә ағзалары Казан губернасының ижтимагый-сәяси тормышында (ш.и. Дәүләт Думасына барлык чакырылыш сайлауларда), монархиячел сөзләр эшендә һәм башка чараларда актив катнашалар. 1906 ның 11 мартында Казандагы уң монархиячел оешмалар депутатыәсе составында «Р.п.-х.ж.»ннән сайланган вәкилләр дә Царское Селода император Николай II б-н очрашалар. 1910 ның 10 сентябрэндә, Казанга килгәч, «Р.п.-х.ж.» депута-

циясен МС рәисе П.А.Столыпин кабул итә. Жәмгыятә ағзаларының карашларын «Черносотинце», «Сошники» г-талары һәм «Предвыборная газета» чагылдыра. 4 нче Дәүләт Думасына сайлауларда уңышсызлыкка тартыганның соң (1912) активлыгы сүрелә барган «Р.п.-х.ж.»нең эшчәнлегә 1917 нең мартында туктатыла.

Әд.: Алексеев И.Е. Русское национальное движение в Казанской губернии и Татарстане: конец XIX — начало XX веков (опыт словаря). К., 2004. И.Е.Алексеев.

**РУС ПРАВОСЛАВИЕСЕНЕҢ ИСКӘ ДИН ТАРАФДАРЛАРЫ ЧИРКӨВЕНЕҢ КАЗАН-ВЯТКА ЕПАРХИЯСЕ**, епископ житәкчелендәгә чиркәү адм. бүленеш берәмлеге. 1856 елда Белокриницкий иерархиясенен Маскәу иске дин тарафдарлары архиепискобы Антоний (Шутов) тарафыннан Казан һәм Вятка епархиясенен беренче епискобы *Пафнутийга* (Шикинга) рухани дәрәжә бирелгәннән соң оештырыла. 19 йөзнең 2 нче яртысы — 20 йөз башында Казан һәм Вятка губернаторлары терр-яләре керә. 1905 нең 17 октябрь Манifestы игълан ителгәч кадәр епископлар рәсмиләштерелмәгән хәлдә яши. Төп яшәү урыннары Саратов губернасының Хвалынский шәһәре янындагы Черемшан монастыре була, Казандагы резиденцияләре рухани дәрәжә бирелүче иске дин тарафдарлары храмы торган Карповлар йортына урнаша (хәзер Бауман урамы, 64). 1905 нең апреленнән соң Епархия идарәсе рәсми рәвештә яши башлый, 1909 да *Покров чиркәве* кафедраль собор итеп оештырыла. Епархиядә уннарча иске дин тарафдарлары приходы, ш.и. 20 дән артыгы Казан губернасы терр-ясендә эшли. Казан-Вятка епархиясе б-н идарә иткән епископлар: Пафнутий (1856—90), *Иоасаф* (Зеленкин) (1890—12), Филарет (Удалов) (1912—31). 1930 еллар башында динне эзәрлекләү башлангач, иске дин тарафдарлары иерархиясе структурасы гамәлдә яшәүдән туктый. Казан-Вятка епархиясе 1997 дә торгызыла. 2001—04 тә анын б-н Казан һәм Вятка епискобы Андриан (Четвергов) идарә итә. 2005 тә Казан-Вятка епархиясе башлыгы булып епископ Корнилий (Титов) хезмәт итә. Хәзерге вакытта епархия Татарстан, Мордва, Мари, Чуаш һәм Удмурт Республикалары; Киров һәм Ульянов өлкәләрен; Пермь краеның Чайковский шәһәрен үз эченә ала.

Е.В.Луцаков.

**РУС САРАЛАНЫ** посёлогы, Лаеш р-нында, Казан тимер юл станциясеннән 55 км көньяктарак, Куйбышев сусакалагычыннан 1 км ераклыкта урнашкан. 2010 елда 36 кеше (руслар) яши. Халкының төп шөгыле — кырчылык. 18 йөзнең 2 нче яртысына кадәр Татар Сараланы авылыннан күчкән руслар нигезли. 1860 елларга кадәр халкы дәүләт крәстияннәре катлавына керә, игенчелек, терлекчелек б-н шөгилләнә. 20 йөз башында Р.С.нда укырга-язарга өйрәтү мәктәбе (1899 да ачыла), жил тегермәне, тимерче алачыгы, 2 вак-төякләр кибете эшли. Бу чорда авыл жәмәгәтенә имана жире (Татар Сараланы да кертеп) 2647 дис. тәшкил итә. 1920 гә кадәр Казан губернасының Лаеш өя-

зе Саралан волостенда, 1920 дән ТАССРның Лаеш кантонында. 1927 нең 14 февраленнән — Лаеш, 1963 нең 1 февраленнән — Питроч, 1965 нең 12 гыйнварыннан Лаеш р-нында. Халык саны: 1859 да — 161, 1897 да — 286, 1908 да — 299, 1920 да — 302, 1926 да — 325, 1938 да — 313, 1949 да — 253, 1958 да — 129, 1970 тә — 110, 1979 да — 66, 1989 да — 49, 2002 да — 32 кеше.

**РУС САРСАЗЫ** авылы, Менделеев р-нында, Менделеев шәһәрненнән 26 км төньяк-көнчыгыштарак, Дөреш елгасының Алабуга агымы буенда. 2010 елда 17 кеше (руслар) яши. 1874 тә нигез салына. Рев-циягә кадәр чыганаclarда Ташчишмә исеме б-н дә билгеле. Халкы игенчелек, терлекчелек б-н шөгилләнә. 1907 дә земство мәктәбе ачыла. 19 йөз ахырында авыл жәмәгәтенә имана жире 729,7 дис. тәшкил итә. 1921 гә кадәр Вятка губернасының Алабуга өязендә, 1921 дән ТАССРның — Алабуга, 1928 дән Чаллы кантонында. 1930 ның 10 августынан — Бондюг, 1931 нең 20 гыйнварыннан — Алабуга, 1935 нең 10 февраленнән — Бондюг, 1963 нең 1 февраленнән — Алабуга, 1985 нең 15 августынан Менделеев р-нында. Халык саны: 1887 да — 322, 1905 тә — 361, 1920 да — 417, 1926 да — 452, 1938 да — 385, 1949 да — 328, 1958 да — 542, 1970 тә — 109, 1979 да — 46, 1989 да — 14, 2002 да — 17 кеше.

**РУС САРСАЗЫ** авылы, Чистай р-нында, Чистай шәһәрненнән 27 км көнчыгыштарак, Куйбышев сусакалагычыннан 2 км ераклыкта урнашкан. 2010 елда 27 кеше (руслар) яши. Халкының төп шөгыле — кырчылык, терлекчелек. 1678 дән мәгълүм. Рев-циягә кадәр рус чыганаclarында Покровский, Чистое Поле по речке Сарысаз исемнәре б-н дә билгеле. 18 йөздә — 19 йөзгә 1 нче яртысында халкы дәүләт крәстияннәре катлавына (Кама тимер эшкәртү з-дына беркетеләләр) керә, игенчелек, терлекчелек, он тарту, тимерчелек б-н шөгилләнә. 20 йөз башында Покров чиркәве (1879 да төзелә; архит-ра иктәлеге), земство мәктәбе (1880 нәрдә ачыла), 9 жил тегермәне, 2 тимерче алачыгы, 1 казна шәраб һәм 4 вак-төякләр кибете эшли. Бу чорда авыл жәмәгәтенә имана жире 4912,8 дис. тәшкил итә. 1920 гә кадәр Казан губернасының Чистай өязе Талкыш волостенда, 1920 дән ТАССРның Чистай кантонында. 1930 ның 10 августынан Чистай р-нында. Халык саны: 1782 да — 231 ир-ат; 1859 да — 1052, 1897 да — 2051, 1908 да — 2224, 1920 да — 2116, 1926 да — 1970, 1938 да — 1762, 1949 да — 865, 1958 да — 542, 1970 тә — 341, 1979 да — 225, 1989 да — 117, 2002 да — 53 кеше.

**РУС СӘРӘНЭ** авылы, Әлмәт р-нында, Әлмәт шәһәрненнән 45 км көнбатыштарак, Баграж елгасы (Чишмәнең уң кушылыгы) буенда. 2010 елда 105 кеше (чуашлар, руслар) яши. Халкының төп шөгыле — кырчылык, мөгезле ары терлек асрау. 1744 еллар тирәсендә нигез салына. 1920 елларга кадәр чыганаclarда Зур Сосновый Баграж исеме б-н билгеле. 1860 елларга кадәр халкы дәүләт крәстияннәре катлавына керә, игенчелек, тер-

лекчелек, умартачылык б-н шөгылләнә. 20 йөз башында Михаил-Архангел чиркәве (1888 дә төзелә), икмәк саклау-сату кибете, чиркәү-приход мәктәбе (1891 дә ачыла), 2 су тегермәне эшли. Бу чорда авыл жәмәгатенен имана жире 430,3 дис. тәшкил итә. 1920 гә кадәр Уфа губернасының Минзәлә өязе Ерсубай волостенда, 1920 дән ТАССРның — Минзәлә, 1921 дән Чаллы кантонында. 1930 ның 10 августыннан — Акташ, 1944 нең 19 февраленнан — Ямаш, 1956 ның 7 декабреннан — Акташ, 1959 ның 26 мартыннан Әлмәт р-нында. Халык саны: 1782 дә — 83, 1795 тә — 97, 1816 да — 126, 1834 тә — 174, 1859 да — 204, 1870 тә — 230, 1884 тә — 318, 1897 дә — 409, 1905 тә — 450, 1912 дә — 544, 1920 дә — 556, 1926 да — 347, 1938 дә — 362, 1949 да — 293, 1958 дә — 133, 1970 тә — 51, 1979 да — 87, 1989 да — 83, 2002 дә — 112 кеше.

**РУС СУЫКСУБЫ** авылы, Әлки р-нында, Базарлы Матак авылыннан 21 км көньяк-көнчыгыштарак, Кече Чирмешән елгасы буенда. 2010 елда даими яшәүчеләр юк. 18 йөздә нигез салына. Рев-циягә кадәрге чыганаclarда Успенский исеме б-н дә билгеле. 1861 елгы реформага кадәр халкы алпавыт крәстианнәре катлавына керә, игенчелек, терлекчелек б-н шөгылләнә. 20 йөз башында Успенский чиркәве, чиркәү-приход мәктәбе, 2 вак-төякләр кибете эшли. Бу чорда авыл жәмәгатенен имана жире 153 дис. тәшкил итә. 1920 гә кадәр Казан губернасының Спас өязе Әлки волостенда, 1920 дән ТАССРның Спас кантонында. 1930 ның 10 августыннан — Әлки, 1944 нең 19 февраленнан — Юхмачы, 1956 ның 7 декабреннан — Әлки, 1963 нең 1 февраленнан — Куйбышев, 1965 нең 12 гыйнварыннан Әлки р-нында. Халык саны: 1782 дә — 85 ир-ат; 1859 да — 175, 1897 дә — 174, 1908 дә — 264, 1920 дә — 372, 1926 да — 320, 1938 дә — 251, 1949 да — 221, 1958 дә — 157, 1970 тә — 114, 1979 да — 46, 1989 да — 4, 2002 дә — 5 кеше (руслар).

**РУС ТАНАЕ** авылы, Яшел Уән р-нында, Яшел Уән шәһәрненнән 45 км көньяк-көнбатыштарак, Гөбенә елгасы буенда. 2010 елда 6 кеше (татарлар, руслар) яши. 18 йөзнен 2 нче яртысына кадәр нигез салына. Рев-циягә кадәрге чыганаclarда Рус Мамадыш Түгелдесе исеме б-н дә билгеле. 1860 елларга кадәр халкы дәүләт крәстианнәре катлавына керә, игенчелек, терлекчелек б-н шөгылләнә. 20 йөз башында вак-төякләр кибете эшли. Бу чорда авыл жәмәгатенен имана жире 337,24 дис. тәшкил итә. 1920 гә кадәр Казан губернасының Зөя өязе Әжил волостенда, 1920 дән ТАССРның Зөя кантонында. 1927 нең 14 февраленнан — Норлат-Ачасыр, 1927 нең 1 августыннан — Норлат, 1963 нең 1 февраленнан Яшел Уән р-нында. Халык саны: 1859 да — 172, 1897 дә — 292, 1908 дә — 339, 1920 дә — 338, 1926 да — 335, 1938 дә — 353, 1949 да — 145, 1958 дә — 99, 1970 тә — 67, 1979 да — 44, 1989 да — 14, 2002 дә — 7 кеше.

**РУС ТАУ ИЛЕ** авылы, Питрәч р-нында, Питрәч авылыннан 13 км төньяк-көнчыгыштарак, Норма елгасы (Мишәннен уң кушылдыгы) буенда. 2010 елда 1 кеше яши. 1646 дан

Тау Иле буларак билгеле. Рев-циягә кадәрге чыганаclarда Ходяш исеме б-н могыльүм. 1861 елгы реформага кадәр халкы алпавыт крәстианнәре (18 йөздә — М.Н.Кудрявцевныкы, крепостной хокук бетүгә 1 көн кала — княгиня Ухтомскаяныкы булып саналалар) катлавына керә, игенчелек, терлекчелек, буяу эшләре б-н шөгылләнә. 20 йөз башында Пятница чиркәве, чиркәү-приход мәктәбе (1890 да ачыла), су тегермәне, вак кредит учреждениесе, 3 бакалея һәм 1 вак-төякләр кибете була; Пасхадан сонгы 9 нчы жомгада арминкә эшли. Бу чорда авыл жәмәгатенен имана жире 785 дис. тәшкил итә. 1920 гә кадәр Казан губернасының Лаеш өязе Пановка волостенда, 1920 дән ТАССРның — Лаеш, 1927 дән Арча кантонында. 1930 ның 10 августыннан Питрәч р-нында. Халык саны: 1782 дә — 78 ир-ат; 1859 да — 612, 1897 дә — 820, 1908 дә — 687, 1920 дә — 553, 1926 да — 514, 1949 да — 200, 1958 дә — 204, 1970 тә — 138, 1979 да — 58, 1989 да — 17, 2002 дә — 3 кеше (татарлар).

**РУС ТЕЛӘ**, рус халкының милли теле; РФ-нең дәүләт теле, ТРда ике дәүләт теленен (татар теле б-н беррәттән) берсе, Россия һәм БДБ илләрендә яшәүче халыкларның милләтара аралашу чарасы, Берләшкән милләтләр оешмасы (БМО) һәм ЮНЕСКОның эш теле. Гинд-европа телләре семьялыгына керә, славян телләренә көнчыгыш славян төркеменә карый. Дөньяда 260 млн. га якын кеше, ш.и. РФдә 138 млн. (барлык халыкның 99% чамасы) һәм якын чит илләрдә 80 млн. тирәсе кеше рус телендә сөйләшә (2010). Татарларның 85% тан күбрәге Р.т.н яхшы белә.

Морфологик төзелеше ягынан Р.т. флектив, синтетик телләр төркеменә керә, форма ясалыш системасы көчле үсеш алган. Р.т.нен сүз байлыгы, нигездә, сүз ясалышы хисабына, ш.у. башка телләрдән кертгән *алымалар* б-н дә тулылана. Хәзерге Р.т., кешелек дөньясының барлык өлкәләрен дә үз эченә алып, семантик һәм стилистик яктан аерып каралган зур сүзлеккә, бай фразеология һәм паремологиягә ия.

Р.т.ндә топ 2 шивәне аерып карыйлар: төньяк рус һәм көньяк рус. Аларның сүзлек составында, вокализм («а»лаштыру, «о»лаштыру), консонантизм (шартлаулы яки фрикатив «г») системаларында һәм грамматикасында (нигезлән кушылу, флексияләр омонимиясе, фигылләнәрхак формалары саклану һ.б.) аерма бар. Бу шивәләргә хас үзлекләренен үзенчәлекле ярашуы урта рус сөйләшләрендә күзәтелә.

Хәзерге Р.т.нен нигезен әдәби тел тәшкил итә. Әдәби нормалар булу мәжбүри санала, алар тел традицияләрен саклый, милләтнен рухи үсешендә күчмелелекне тәэмин итә. Р.т.ндә сөйләшүчеләренен социаль яктан күптөрлелеге стиль бүленеше килеп чыгуга сәбәпче була (сөйләм, китап, ш.и. публицистик, фәнни һ.б. стильләр). Р.т.ндәге функциональ һәм стиль төрлелеге язма һәм сөйләм формаларында күзәтелә, лексикада, тел чараларын куллану рәвешендә аерым үзенчәлекләргә ия.

Рус әдәби теле үсешендә 5 этапны аерып карыйлар: борынгы рус әдәби теле (11–14 йөзләр), Рус дәүләтенен рус әдәби теле (14–17 йөзләр), рус милләте формалашу чорындагы әдәби тел (17 йөз — 19 йөз башы), рус әдәби теле (19 йөз), хәзерге рус әдәби теле. Рус әдәби теле нормалары 19 йөз ахырында — 20 йөз башында гомумрусныкы булып киткән Мәскәү сөйләше нигезендә эшләнә. Хәзерге әдәби телдә 42 фонема: 5 сузык һәм 37 тартык аваз бар. Р.т.нен аваз төзелеше тарихи үсеш кичергән вакытта сузык авазларның саны кими, ә тартыклар артып китә (борынгы рус телендә 11 сузык һәм 26 тартык була).

Табиғат б-н рус язуы хәрәф һәм авазлардан тора, рус алфавиты *кириллица*га нигезләнә. Хәзерге алфавитта 33 хәрәф бар, шуларның 20 се тартык авазны белдерә. 1920–30 елларда рус алфавиты нигезендә СССРның элекке респ-каларының һәм Россиянең күп кенә телләренен алфавитлары үзгәртеп эшләнә. 1990 нан якын чит илләрдә һәм РФ субъектларында кириллица язуынан файдалануны янадан карау процессы башлана.

Остромир Евангелиесе, Изборниклар, Новгород хезмәт минеяләре (11 йөз), каен тузына язылган язмалар (11–15 йөзләр) рус язуының аеруча әлгәреге ядкәрләреннән санала.

РФАнең В.В.Виноградов исем. Рус теле ин-ты, Мәскәүдә А.С.Пушкин исем. Дәүләт рус теле ин-ты, С.-Петербургта Лингвистик тикшеренүләр ин-ты Р.т.н өйрәнү буенча әйдәп баручы фәнни-тикшеренү үзәкләре булып торалар.

Әд.: Русская грамматика: В 2 т. М., 1980; Русский язык // Государственные и титульные языки России. М., 2002; Словарь русских народных говоров: В 40 вып. Л.-СПб., 1965–2006; Русский язык: Энцикл. М., 1997; Толковый словарь русского языка конца XX века: Языковые изменения. СПб., 1998. Р.Ә.Колишарипова.

**РУС ТИМЕРЛЕГЕ** авылы, Нурлат р-нында, Нурлат шәһәрненнән 53 км төньяк-көнбатыштарак, Тимерлек елгасы буенда. 2010 елда 8 кеше (руслар) яши. 17 йөз ахырында — 18 йөз башында нигез салына. Рев-циягә кадәрге чыганаclarда — Колчурин Тимерлеге, 1920–40 елларда Югары Тимерлек исеме б-н дә билгеле. 18 йөздә — 19 йөзнен 1 нче яртысында халкы дәүләт крәстианнәре катлавына керә, игенчелек, терлекчелек б-н шөгылләнә. 20 йөз башында 3 вак-төякләр кибете эшли. Бу чорда авыл жәмәгатенен имана жире 5305 дис. тәшкил итә. 1920 гә кадәр Казан губернасының Чистай өязе Иске Әлмәт волостенда, 1920 дән ТАССРның Чистай кантонында. 1930 ның 10 августыннан — Октябрь, 1935 нең 10 февраленнан — Тельман, 1958 нең 16 июленнан — Октябрь, 1997 нең 10 декабреннан Нурлат р-нында. Халык саны: 1782 дә — 21 ир-ат; 1859 да — 187, 1897 дә — 348, 1908 дә — 427, 1920 дә — 532, 1926 да — 443, 1938 дә — 293, 1970 тә — 96, 1979 да — 106, 1989 да — 29, 2002 дә — 14 кеше.

**РУС ТӨГӘЛБАЕ** авылы, Әлки р-нында, Базарлы Матак авылыннан 22 км көньяк-көнбатыштарак, Бизнә елгасы буенда. 2010 елда 4 кеше (татарлар, руслар) яши. 18 йөзнен

1 нче яртысында нигез салына. Рев-циягә кадәрге чыганакларда Бизнә исеме б-н дә билгеле. 18 йөздә — 19 йөздә 1 нче яртысында халкы алпавыт крәстияннәре катлавына керә, игенчелек, терлекчелек, өс-баш киёмнәре тегү б-н шөгильләне. 20 йөз башында земство мәктәбе, жил тегермәне, 2 вак-төякләр кибете була. Бу чорда авыл жәмәгатенең имана жире 987 дис. тәшкил итә. 1920 гә кадәр Казан губернасының Спас өязе Кузнечиха волостенда, 1920 дән ТАССРның Спас кантонында. 1930 ның 10 августыннан — Әлки, 1935 нең 10 февраленнан — Кузнечиха, 1960 ның 28 октябреннан — Әлки, 1963 нең 1 февраленнан — Куйбышев, 1965 нең 12 гыйнварыннан Әлки р-нында. Халык саны: 1782 дә — 63 ир-ат; 1859 да — 385, 1897 дә — 917, 1908 дә — 433, 1920 дә — 480, 1926 да — 289, 1938 дә — 172, 1949 да — 157, 1958 дә — 142, 1970 тә — 79, 1979 да — 52, 1989 һәм 2002 дә — 13 әр кеше.

**РУС УРМАТЫ** авылы, Биектау р-нында, Биектау тимер юл станциясеннән 26 км көнчыгыштарак, Казан—Пермь автомобиль юлы буенда. 2010 елда даими яшәүчеләр юк. 18 йөз ахырында алпавыт И.Ф.Еремеев нигез сала. Рев-циягә кадәрге чыганакларда Иске Урмат, Тербиловка исемнәре б-н дә билгеле. 1861 елгы реформага кадәр халкы алпавыт крәстияннәре катлавына керә, игенчелек, терлекчелек, умартачылык һ.б. кәсепләр б-н көн күрә. 20 йөз башында чиркәү-приход мәктәбе (1894 тә ачыла), 2 вак-төякләр кибете эшли. Бу чорда авыл жәмәгатенең имана жире 331,6 дис. тәшкил итә. 1920 гә кадәр Казан губернасының Казан өязе Мүлмә волостенда, 1920 дән ТАССРның Арча кантонында. 1930 ның 10 августыннан — Арча, 1935 нең 10 февраленнан — Биектау, 1963 нең 1 февраленнан — Питрәч, 1965 нең 12 гыйнварыннан Биектау р-нында. Халык саны: 1859 да — 246, 1897 дә — 331, 1908 дә — 299, 1920 дә — 286, 1926 да — 326, 1938 дә — 232, 1949 да — 188, 1958 дә — 185, 1970 тә — 49, 1989 да — 34, 2002 дә — 2 кеше. Р.У. янында *Рус Урматы авыллыгы* урнашкан.

**РУС УРМАТЫ АВЫЛЫГЫ** (археол.), Биектау р-нының Рус Урматы авылы янындагы 12–14 йөзләргә караган болгар торурлыгы калдыклары. *Иске Казан тарих-мәдәнияте һәм табигать музей-саклаулыгы* составына керә. Р.У.а. истәлекләрен тикшерү 18 йөзнен 2 нче яртысыннан алып барыла: Н.П.Рычков (1770), И.Г.Георги (1773), М.С.Рыбушкин, Е.А.Малов, В.Л.Борисов, И.Н.Смирнов (19 йөз — 20 йөз башы), И.Н.Бороздин (1928), Н.Ф.Калинин (1945, 1951 елларда — археол. разведка казулары, 1956–57 дә — археол. казулар), Ә.Г.Мохәмәдиев (1976), Р.Г.Фәхретдинов (Казансу елгасы бассейнына тулы археол. разведка, ш.и. 1969, 1976, 1977 дә Иске Казанның тирә-ягына; 1983 тә — археол. казулар) һ.б. Авыллык Идел бие Болгар дәүләте һәм Казан ханлыгының эре торурлыктарынан берсе була, шөһәрнең (ихтимал, *Камай шәһәрлегенең*) сәүдә-һөнәрчелек бистәсен тәшкил итә. Р.У.а.ның томуми мәйданы 1,24 млн. м<sup>2</sup>. Шөһәрлектән аермалы буларак, оборона ныгытмалары күелмәй. Авыл-

лык терр-ясендә торак һәм хужалык корылмалары (чүлмәк ясау һәм һөнәрчелек остаханаләре һ.б.) калдыклары ачыклана, эпитафик истәлекләр, тимер һәм бакыр көнкүреш предметлары, хезмәт һәм сугыш кораллары, зәркән эшләнмәләр, комеш һәм бакыр тәңкәләр һ.б. табыла. Археол. табылдыклар арасында иң зур күпчелекне әвәләп ясау һәм чүлмәк ясау түгәрәгендә эшләнгән балчык савытлар тәшкил итә (бер тимерче учагы янындагы таңа да 10 мәннән артык керамика калдыклары булуы ачыклана), авыллыкның көньяк өлешендә — 12 йөз ахырына — 13 йөз башына караган керамика, төньяк өлешендә, шөһәрлеккә якынрагында, Алтын Урда чорына нисбәтле эшләнмәләр өстенлек итә (ш.у. ялтыравык керамиканы яндыру өчен ясалган учак урыны табыла, бу исә Урта Идел буеның төньяк районнары өчен техник җаңалык булып тора). Археол. табылдыклар арасында юмизматик материал аеруча кызыксыну уята: хәлиф Насырлетдин исемнән 1180 елларда сугылган тәңкәләр, 1280 еллар Жүчиләр акчалары, Алтын Урда ханы Жанибәк дирһәме. 1951 дә Р.У.а. терр-ясендә, калын жир катламы астында, архаик формадагы (үлчәмнәре 145×35×15 см) эпитафик истәлек — хәзерге көнгә кадәр сакланып калган иң борынгы болгар кабер ташы табыла. Ташның язурлы (эпитафия), жирләү датасыннан (1284, һижри б-н 680) кала, начар сакланган (мәетнең исеме дә юк). Кабер ташы б-н янәшәдә язурлы сакланмаган тагын бер таш була. Алар янында тагын шактыйгына кабер ташлары кискәкләре булуы ачыклана. Иске Казан өчен генә түгел, бөтен Урта Идел бие өчен дә уникаль табылдык бит-битләрендәге тигез түгәрәк сызыклар аның станокта эшләнүе турында сойли, өсләгендә — биш почмаклы йолдыз сурәте, ул Евразиянең кайбер урта гасырлар халыклары истәлекләрендәге бизәкләргә хас.

Әд.: Шпилевский С.М. Древние города и другие болгаро-татарские памятники в Казанской губернии. К., 1877; Калинин Н.Ф., Халиков А.Х. Итоги археологических работ КФАН СССР за 1945–1952 гг. К., 1954; Фахрутдинов Р.Г. Очерки по истории Волжской Булгарии. М., 1984.

Р.Г.Фәхретдинов.

**«РУС ХАЛКЫ БЕРЛЕГЕ»**, 1905–17 елларда Россия империясендә эшчәнлек алып барган үз монархиячел (карагүрүчл) ижтимагый-сәясәти оешма. Революцион һәм либераль хәрәкәтләргә каршы көрәш максаты б-н төзелә, төрле катлау вәкилләрен берләштерә, ил буйлап бүлекләрен булдыра. «Православие. Самодержавие. Халыкчанлык» дигән өч өлештән торган принципка нигезләнган идеологиягә таянып эш итә. Православие һәм патша самодержавиесен саклау һәм аларның һәр жирдәгә хакимлеге, Россия империясенен бердәмлеге һәм бүленмәсләге, рус халкының өстенлекле халәтен ныгыту турындагы лозунглары алга сөрә. Мишл мәсьәләдә эжнәбиләргә (бигрәк тә яһүдләргә) карата чикләүләр саклануын таләп итә. А.И.Дубровин рәислегендә Баш совет (1 нче составка Казан губернасынан земство эшлеклесе

Н.Н.Языков та керә) тарафыннан идарә ителә.

«Р.х.б.»нең Казан губерна бүлеге 1906 ның ноябрендә ачыла (рәисе — проф. В.Ф.Залесский, бер үк вакытта Казандагы «Рус патша-халык жәмгыяте» рәисе). Бүлек, формаль рәвештә «Р.х.б.» уставы һәм документларына караганда, нигезендә идарә ителгән саналса да, гамәлдә киң автономиягә омтыла һәм, башлыча, жиктәкчесенә ярашлы юнәлештә эш итә. Берлекнең Казан бүлеге сайлау кампанияләрендә, жыельшлар һәм манифестацияләр уздыруда, Казан губернасының шөһәр һәм өязләрендә жирле бүлекләр ачуда катнаша. Казан полицмейстеры мәгълүматларына караганда, 1907 нең 4 декабренә Берлекнең Казан губерна бүлеге 500 кешенә берләштерә. 1906 ның ноябренен икенче яртысында Казандагы Адмиралтейство бистәсендә Боголюбский (Адмиралтейство) бүлеге ачыла (100–200 кеше; рәисе — сәүдәгәр А.И.Кукарников, бер үк вакытта Казан шөһәр чиркәү старосталары һәм приход полечительләре жәмгыяте Советы рәисе; 1910 ның маеннан — Н.М.Троицкий). 1906 ның декабрендә Казанда В.Ф.Залесский, А.И.Кукарников, «Рус жыельш»ның Казан бүлеге Советы рәисе А.Т.Соловьёв һәм алар тарафыннан дүртенче эгъза итеп сайланган архимандрит *Андрей* (кенәз А.А.Ухтомский) составында «Берләшкән рус халкының өлкә идарәсе» оештырыла. Әмма барлык Идел-Кама төбәген үз карамагына алырга тиеш булган бу идарә гамәли эшчәнлеккә керешми, көзгәздә генә кала. В.Ф.Залесский һәм А.Т.Соловьёв тырышлыгы б-н тиздән Казан губернасын «Р.х.б.»нең жирле бүлекләре чөлгәре чолган ала. Казан губернаторы мәгълүматлары буенча, 1907 нең декабренә губернада берлекнең 97 бүлеге (7 мәнләп кеше), ш.и. Казан, Арча, Зоя, Царёвококшайск, Цивильск һәм Чистайда 7 бүлек (1,2 мәнләп кеше) эшли. 1908 нең октябрендә «Михаил Архангел исемендәге рус халык берлеге» (рәисе — укытучы, «Рус патша-халык жәмгыяте» һәм «Р.х.б.»нең әлеккәге эгъзасы П.Ф.Мойкин) ачыла. Соңрак Михаил Архангел исем. берлекнең бүлекләре Казан губернасының кайбер өязләрендә, ш.и. «Р.х.б.» бүлекләре жирлегендә барлыкка килә. 1907 нең ахыры — 1908 нең башында, В.Ф.Залесскийның гамәлләре б-н риза булмыйча, «Р.х.б.»нең Казан губерна бүлегеннән 100 гә якын кеше чыга. Алар «Р.х.б.»нең Боголюбский бүлеге һәм Казан губернасында А.Т.Соловьёв һәм аның фикердәшләре ачкан башка оешмалар б-н берләшкән Пятницкий приходында (рәисе — Казандагы Спас-Преображение монастыре иеромонахы Софроний) «Р.х.б.»нең альтернатив бүлеге ачалар. Шулай итеп, «Р.х.б.»нең Казан губерна бүлеге Казан «Рус патша-халык жәмгыяте» һәм берлекнең В.Ф.Залесскийга турылыклы бүлекләре б-н берлектә «конкурентлар» лагеренда кала. 1908 нең 21–25 ноябрендә «Р.х.б.»нең Казан губерна бүлеге һәм жиктәкчеләге шуның алдынангы А.И.Дубровин б-н демонстратив рәвештә араны өзгән Казан «Рус патша-халык жәмгыяте» Казанда Казан һәм башка губернаторлар «Р.х.б.»ләре-

нең 57 «провинциаль» бүлеге һәм монархиячел төрле оешма вәкилләре катнашында «Беренче Идел-Кама өлкә патриотик съезды»н уздыра (съездның шәрәфле рәисе — кенәз А.Г.Щербатов, рәисе — В.Ф.Залесский). Аның эш нәтижеләре буенча 8 резолюция кабул ителә (ш.и. «Руханилар һәм приход», «Жир төзелеше мәсьәләсенә карата», «Әжнәбиләр мәсьәләсенә карата» һ.б.). Үз мөстәкыйль курсы алып барган В.Ф.Залесский һәм А.И.Дубровин яклары А.Т.Соловьёв арасында 1908–11 дә дәвам иткән каршылык нәтижәсендә «Р.х.б.»нең Казан губерна бүлеге житәкчелек статусын югалта. 1911 нең мартында формаль яктан мөстәкыйль 2 оешма: «Казан рус халкы берлеге» (гамәлгә куючылары — В.Ф.Залесский, С.Т.Голубев, А.Е.Дубровский) һәм «Георгий Победоносец исемдәге Казан рус халкы берлеге» (гамәлгә куючылары — А.Т.Соловьёв якылардан сәүдәгәр Ф.С.Гребеньчиков житәкчелегендәге төркөм) теркәлә. Рәсми рәвештә расланган икеүзәклелек элекке губерна бүлеге-нең юкка чыгуына китерә һәм жирле уң монархиячел хәрәкәтнең үзәкләштерелүенә чик куя. Акрынлап, «Р.х.б.»нең күпчелек бүлекләре таркалу хәленә килә. Берлектә, 1909–11 дә барган бүленеш нәтижәсе буларак, 1912 нең августында «Бөтенроссия дубровинчыл рус халкы берлеге» оеша (А.Т.Соловьёв провинциядән аның Баш советына әгъзалыкка кандидат итеп сайлана). Казан губернасындагы А.Т.Соловьёв күзәтчелегендә эш алып барган дубровинчыл «Р.х.б.» бүлекләре «Бөтенрос-

сия дубровинчыл рус халкы берлеге» бүлекләре итеп рәсмиләштерелә. 1917 елгы Февр. революциясеннән соң «Р.х.б.» һәм башка уң монархиячел оешмалар эшчәнлеге тыела, берлек әгъзалары репрессияләргә һәм төрле жәбәрләүләргә дучар ителә. Ш.у.к. *Карагруһчылар*.

Әд.: Алексеев И.Е. Чёрная сотня в Казанской губернии. К., 2001; шу ул ук. Русское национальное движение в Казанской губернии и Татарстане: конец XIX — начало XX веков (опыт словаря). К., 2004; Чёрная сотня: Ист. энцикл. 1900–1917. М., 2008. *И.Е.Алексеев.*

**РУС ХАЛЫК АРХИТЕКТУРАСЫ**, рус халык осталарының архитектура-төзелеш ижаты. Казан төбәгендә 16 йөз уртасыннан киң тарала. Рус авылларында П-рәвешле утарлар төзелә (йорт һәм хужалык каралтылары ишегалды периметрына «П» хәрәфе ясап урнашалар), ишегалды урам ягынан капка-коймалар б-н корып алына. Йортларның күзчелеге агач буралардан төзелә, биек итеп эшләнган аскы катлар хужалык ихтыяжлары өчен файдаланыла, йорт, ак келәткә һәм кунак өенә бүленә, ярлы крәстиян йортларының аскы каты һәм кунак өе булмый. Шулай ук алты почмаклы йортлар да салына. Аларда йорт б-н кунак өе янәшә урнаша, ә ак келәтләренә өй каршына төзиләр. 18 йөз ахырынан 19 йөзгә кадәр, Казан губернасының кайбер районнарында шактый соңрак та, бүрәнә фронтоны йортлар һәм хужалык каралтылары очрый. Йорт түбәләре, хужаларның хәленә карап, салам, камыш, дранча, сирек кенә табаклы калай б-н ябыла. Шәһәр

архит-расы йогынтысында халык архит-расында такта фронтонар һәм кәрнизләр барлыкка килә. Фронтонар тимпанында йөзлекләре сырлап ясалган чарлак тәрәзәләре урнаша. 18 йөз ахырында — 19 йөзнең 1 нче яртысында Идел, Кама, Вятка елгалары буенда урнашкан авылларда өйләренң түбә кәрнизләрендәгә тәрәзә йөзлекләре, фронтон төрәкләре, капка баганалары һәм канатлары еш кына үсемлексыман уеп ясалган барельефлы бизәкләр төшереп ясаля. 19 йөзнен 2 нче яртысында — 20 йөз башында рус осталары торак йортларны бизәгәндә такта тышлыклар, ябыштыру һәм кисү алымнары б-н эзерләнган декоратив элементлар кулланыла башлыйлар. Казан губернасының башка төбәкләрендә шу. йортка терәп салынган өсте ябулы хужалык каралтылары булган «кушма» типтагы утарлар төзелә. Кайвакыт каралты түбәсенә бер өлешен алынмалы итеп эшлиләр, һәм ул елның жылы вакытларында ачык тора. Рус авыллары йортларның кызыл сызыкка урнашуы б-н аерылып тора; йорт ишеге урам яктан керешле итеп төзелә. Кирпеч кибетләр өйнең беренче катына урнаша яки ишегалдына аерым корыла һәм аңа урамнан кереп йөрелә. Рус авылларында халык осталары агач чиркәүләр һәм кәшәнәләр дә төзиләр. Чиркәү квадрат бурадан өелә, ике кыеклы түбәгә барабанлы гөмбәз урнаштырыла. Чиркәү биналары еш кына «дүртлек өстенә утыртылган дүртлек», «дүртлек өстенә утыртылган сигезлек» тибында салына. Көнчыгыштан көнбатыш уңаена су-



1

2



3

4

5

6

**Рус халык архитектурасы.** 1. 20 йөз башы рус авылы. График реконструкция; 2. 20 йөз башы типик рус утары. График реконструкция; 3. Олы Ходяш авылы урамы. Яшел Үзән районы; 4. Кыркүл авылында Троица чиркәве. Алексеев районы. 2004; 5. Макаровка авылында торак йорт. Биектау районы; 6. Савиново посёлында кое өсте кәшәнәсе. Казанның Яңа Савин районы.

зып төзелгән, бер үзәк буйлап храм үзе, аш бүлмәсе һәм чаң манарасы тезелгән «кораб» тибындагы чиркәү төре 19 йөздә — 20 йөз башында киң таралган була. Чаң манаралары берсе өстенә берсе кечерәя баручы ярус ясап утыртылган «дүртлек» һәм «сигезлек» ләрдән оелә һәм гөмбәзле чатыр түбә б-н ябыла. Совет хакимияте чорында Р.х.а. үзгәрешләр кичерә. Утарлар, байлар һәм таза тормышлылар, ш.у. ярлы катлау вәкилләре яшәгән йорт типлары юкка чыга. Ишегаллары ачык һәм ябык итеп корылган П-рәвешендәге традицион утарлар һәм хужалык корылмалары күп булмаган «кушма» утарлар сакланып кала һәм көнкүрештә әле дә булса киң кулланыла.

Әд.: Б у с ы г и н Е.П. Русское сельское население Среднего Поволжья. К., 1966; ш у л у к. Материальная культура русского населения Среднего Поволжья. К., 1986.

Х.Г.Надйирова.

**РУС ХАЛЫК СӘНГАТЭ**, көнкүреш әйберләрен ижәт итүгә юнәлдерелгән коллектив сәнгать эшчәнлеге; бизәлеш һәм сыңлы сәнгать өлкәсе. Урта Иделдә 16 йөзнен 2 нче яртысыннан, Казан ханлыгы терр-ясе Рус дәүләтенә кушылганнан соң барлыкка килә башлай. Биредә Россиянең төрле төбәкләреннән кузгалган халык төпләнәп кала, шуңа күрә Р.х.с.ндә этнотобәк үзенчәлекләре ачык чагыла һәм аерым төбәкләрдә өйдә житештерү, һөнәрчелек, кәсепчелек формаларында халык сәнгәтенен аерым төрләре: *чигу*, туку-

чылык, агачка кисеп бизәк ясау, чөлтәр бәйләү, металлны нәфис эшкәртү (к. *Халык нәфис кәсепчелеге*) киң үсеш ала. Хатын-кызларның өй шөгьльләре арасында чигу, кәлшләргә бирнә әзерләүгә бәйлә буларак, һәр жирдә таралыш ала (кизүгә чыкканнан соң, хатын-кызлар чигу б-н сирәк шөгьльләнгән); ш.у. йорт интерьеры һәм йола әйберләре, традицион өс киёмнәре чигеп бизәлә. Чигу техникасының исәпләүле (киндер тукумадагы жепләр санына карап) һәм исәпләүсез (алдан билгеләнгән рәсем буенча) алымнары аеруча киң кулланыла. Төрле төбәкләрдә тукумага, жепләр санын санап, әвернәсыман чигу алымы тарала (хатын-кыз күлмәкләре һәм альяпкычлары, сөлге бизәкләрендә). 20 йөз башында аны жинелрәк техника — канвада чигу алмаштыра. Исәпләүле шома чигу алымы (тукуманың уң һәм сул якларындагы чигу әллә ни аерылмый) киң таралмый. Р.х.с.нә хас сирәкләндерелгән жепле (мережжаланган) тукумада чигу үрнәкләре (өслектәге өстамә жеп яки шнурны каймалап ак жөй) Россиянең төньяк, төньяк-көнбатыш һәм югары Идел өлкәләреннән килеп урнашкан Төньяк-Көнбатыш Идел алды, Көнбатыш Кама алды авылларында, Татарстанның Казан яны районнарында очрый. Каймалап чигүдөн башка аркау жепләре суырып алынган материалда чигу (мережжалау) үрнәкләре дә популяр була. Алар, башлыча,

хатын-кыз киёмнәрен, сөлге башларын бизәү өчен кулланыла. Исәпләүсез техника б-н чигу алымнарына тамбурлап (әлмәккәп) һәм шома чигу төрләре керә. Беренчәсе киергедә тарттырылган тукумада әлмәкләрдән торган чылбыр рәвешендә кечкенә ыргак яки энә ярдәмендә чигелә. Исәпләүсез шома чигу техникасы (ул ирләр күлмәкләрен, пәрдә-кашагалар, эскәтерләр һ.б.ны чиккәндә кулланылган) соңрак барлыкка килә. Бизәк, гадәттә, бер яклап кына тукумага төшерелгән контур буенча чигелә. Тормыш тиңлыгындагы йолаларның (бәби туге, чукундыру, туй, мәет күмү, искә алу йолалары) мәжбури атрибуты булып хезмәт иткән сөлге рус крестьяннәре чигүенә төп объекты булып тора. Алар ш.у. торақ интерьерында да мөһим роль уйный. Сөлгене көзгегә ураганнар, икона кыотын, фоторәсемнәрен каймалаганнар, Күлмәк («жиңсәләр») һәм кыек ялгаулы (рус) сарафанны («баусыз» яки «баулы») берләштергән традицион костюмнар да чигеп бизәлгән. Бәйрәм киёмнәрендә бизәкләр, гадәттә, аның изү һәм муентык өлешендә, жиңнәрдә урнаштырыла; гадирәк бизәкләр кайвакыт жиң б-н төп буйлар тоташкан урынга кушып тегелә. Чигу өчен кызыл жеп кулланыла (яки кара жеп б-н аралаштырыла). Хатын-кыз киёмнәре комплексы альяпкыч б-н тулыландырыла. Аны комачка чигелгән бизәк, зияк, чөлтәр бизәп тора. Ирләр костю-



**Рус халык сәнгәте.** 1. Барельефлы (сукуыр) уеп бизәк төшерү фрагментлары — «русалка» белән «русловик». 19 йөз ахыры. Кама Тамагы районының Краснови́дово авылы; 2. Кисеп ясалган бизәк үрнәге. Кәрниз. 1980 еллар. Кайбыч районының Олы Подберезье авылы; 3. Сөлге. Чүпләмле туку техникасы. 19 йөз ахыры — 20 йөз башы. Алабуга районының Лекарево авылы; 4. Бәйрәм киеме. Ефак, бәрхет, синтетик тукума, алтын һәм өфәк жеп. Тегү, чигу. «Карина» ательесы (Чаллы ш.). 2000; 5. Халык остасы Ф.Сучков. Кувшин. Узле балчык. Бизәкләр. Питрәч районының Питрәч авылы; 6. Сөлге. Киндер. Жеп яки шнурны каймалап күпертмәле жөй чигу. 19 йөз ахыры — 20 йөз башы. Яшел Үзән районының Әйшә авылы; 7. Т. А н ю т и н а. Сувенир әйберләр. Тукума, киче-мамык һәм йоннан эшләнгән жеп. Әвернәле чигу. 2000 еллар; 8. Халык остасы А.Обрезкова. «Зилант». Шөлдәрләр б-н чөлтәр бәйләү. 2000.



мында күлмәкнең жиң, итәк, яка читләре чигелә. Кайвакыт күкрәк турыпочмаклар чигелә. 19 йөзнен 2 нче яртысында — 20 йөз башында бизәклә (еш кына ак жеп б-н каймаклап чигелгән) эскәтерләр, пәрдә-кашагалар, мөндәр тышлыклары киң кулланыла башлый; чигүлә чаршаулар барлыкка килә. Чигү, һөнәр төре буларак (жөйлөп һәм шома чигү техникасында), монастырьларда заказга эшләүче чигүче монахинялар ижатында үсеш ала (хатын-кызларның эчке киёмнөрөн, күлмәкләрне һ.б.ны чигеп бизәү); «ак» чигүчеләр укалап чигү б-н дә шөгьльләнгәннәр.

Чигү б-н бергә, башлыча, Россиянең төньяк-көнбатыш өлкәләреннән Татарстанның Кама алды районнарына күчеп килүчеләр алып килгән чүпләмлә тукучылык та камилләшкән. Аның б-н, челтәр, тасма, остәмә комач ялгаулар кушып, сөлгә башларын бизәгәннәр. Туку һәм чигү бизәкләре килеп чыгышлары һәм барлыкка килү вакытлары төрлө булган катлаулы элементлар комплексын (ромб мотивлары, үзәктә агач рәвешендәге хатын-кыз фигурасы һәм аңа төбәлгән кошлар яки атлардан торган сюжетлы композицияләр, үсемлек бизәкләре) тәшкил итәләр.

Р.х.с. төре буларак, челтәр бәйләү ш.у. Идел буена Россиянең төньяк-көнбатыш өлкәләреннән күченүчеләр б-н килә, эмма, чигү һәм тукучылыктан аермалы буларак, аерым төбәкләрдә үсеш ала (к. *Челтәр бәйләү*).

Р.х.с.нең агачка уеп бизәк ясау төре популярлык казана. Ул аеруча өч кырлы уемлы техникада, интерьер элементларында, йорт кирәк-яракларында, савыт-саба, эш коралларында еш очрый. Орнамента гади һәм өермәле түгәрәкләр, яфраксыман бизәк мотивлары өстенлә ала. Борынгы заманнарда капка баганалары, ой кыяклары (торақ фронтоны конструкция элементлары) шул рәвешле бизәлгән, түбә жепсәсенә стильләштерелгән ат башы яки кош сурәтләре беркетелгән дии фаразлана. 19 йөзнен 1 нче яртысында, түбәнең бөпкәле конструкциягә күчүе һәм аңаклы тәрәзәләр барлыкка килү б-н, крәстиян каралты-курасы хәзерге сыйфатларга ия була бара. Өч кырлы уемлы бизәк техникасына барельефлы һәм йомык бизәк ясау төрләре алмашка килә (1860–1920 елларда үсеш ала): су кызлары, арысланнар, әкият кошлар һ.б. сурәтләнгән композицияләрдә үсемлек сабаклары мотивлары файдаланыла. 19 йөз ахырында — 20 йөз башында архит-ра декорында уеп бизәк ясауның яңа төре — пычки б-н кисеп ясалган ясы яки үтәли кисеп ясалган бизәк барлыкка килә. Ул рус йорты бизәлешендә хәзерге көнгә кадәр өстенлек итә. Анда геом. формадагы, үсемлек һәм зооморф бизәкләр, фантастик аждаһалар, су кызлары, ике башлы кошлар, совет эмблемалары мотивлары һ.б. еш очрый. Модельләштерелгән бизәкләр барельефлы уеп ясалган бизәктән пычки б-н кисеп ясалган ясы бизәккә күчеш формасы булып тора. Тышкы яктан ул барельефлы бизәкне хәтерләтә, эмма кисеп ясалган нигезе рельефлы эшкәртү юлы б-н башкарыла (киң таралыш алуы 1920–30 елларга туры килә). 20 йөз башында кыру ста-

ногында кырдырып эшләнгән бизәкләр барлыкка килә. Алар кыру эше алга киткән авылларда гына тарала. Кырдырылган кронштейннар б-н кәрнизоләрне, тәрәзә йөзлекләренә ян өлешләрән һ.б.ны бизиләр. Уеп ясалган декор тәрәзә йөзлекләренә, кәрнизгә, фасад ясылыгына урнаштырыла, фронтоннарны бизәүдә файдаланыла (к. *Рус халык архитектура-сы*), торақ бизәү комплексында фасад һәм фронтонның фигуралы яки мозаик тышлыгы б-н ярашлы рәвештә кулланыла, металлдан кисеп ясалган детальләр, буяулар б-н тулыландырыла. Табаклы калайдан кисеп эшләнгән металл бизәкләр (алар б-н мич һәм яңгыр суы торбаларын бизәгәннәр) 20 йөз башында кулланыла башлый. Фигуралы йорт тышлыклары авыл архит-расында 20 йөзнен 1 нче яртысында барлыкка килә, ләкин ул 1960–80 елларда гына киң таралыш ала. Тышлыкның формалары күптөрлө: «шашка», «чыршы», «ромб» һ.б. Гадәттә, фронтонның өске контуры буенча пар атлар, кошлар, аждаһа, жайдаклар, манаралар, йолдызлар һ.б. үрнәкләр рәвешендәге түбә кыягы композициясе урнаштырыла. Капка бизәү хәзерге көннәргә кадәр популяр санала; капка канатларына кисеп ясалган челтәр «көяш»лар, күп яфраклы эре чәчәкләр һ.б. фигуралар беркетелә. Кайбер районнарда ш.у. болдыр өсте кыяклары һәм ишек өслекләре дә бизәләр. Йорт бизәү елга буйларында, шөһәр янларында, олы юл буендагы авылларда аеруча үсеш ала, ул крәстиян өйләре конструкцияләре һәм ш.у. матурлык турында карашлар үзгәру процессында барлыкка килә. 19 йөздә — 20 йөз башында *халык нәфис кәсепчелегенә* жирле үзәкләр: Балык Бистәсе авылында эргәрчелек һәм челтәр бәйләү (к. *Балык Бистәсе һөнәр-сангаты остаханәсе*), Чабакса авылында тимерчелек (к. *Чабакса һөнәр-сангаты остаханәсе*), Питрәч авылында чүлмәк ясау (к. *Питрәч чүлмәк ясау кәсепчелеге*). Хәзерге вакытта Р.х.с. традицияләре йортларга уеп бизәк төшерү, нәфис тукучылык (к. *Алексеев бизәкләп туку фабрикасы*), чигү төрләрендә үсеш ала.

20 йөз башыннан хәзерге көннәргә кадәр чорда осталар эшлөгән әйберләрдә шактый дәрәжәдә индивидуальләштерү төсмерләре һәм этник сыйфатларны югалту сизелә. Фәкәт А.П.Обрезкова хезмәтләре чыгарма булып тора, ул Нырту челтәр бәйләү осталарының бәйләү һәм чигү техникасын кабаттан яңарта. Башлыча рус халкы арасында ижади мөмкинлекләренә тормышка ашыру ихтыяжы югары дәрәжәдә саклана, бу ш.у. шөһәрләрдә һәм авыл жирләрендә төрле күргәзмәләр оештырылып тору б-н дә раслана.

Әд.: В о р о б ь е в Н.И., Б у с ы г и н Е.П. Художественные промыслы Татарии в прошлом и настоящем. К., 1957; Б у с ы г и н Е.П. Русское сельское население Среднего Поволжья. К., 1966; Б у с ы г и н Е.П., З о р и н Н.В., Т о к с у б а е в а Л.С. Декоративное оформление сельского жилища в Казанском Поволжье. К., 1986; Т о к с у б а е в а Л.С. Русская народная художественная традиция в Казанском Поволжье // Расы и народы: Современные этнические и расовые проблемы: Сб. статей. М., 2003.

Л.С.Токсубаева.

**РУС ЧАБАКСАРЫ** авылы, Яңа Чишмә р-нында, Яңа Чишмә авылынан 21 км көнбатыштарак, Чабаксар елгасы буенда. 2010 елда 152 кеше (руслар) яши. Халкының төп шөгьле — кырчылык, мөгезле эре терлек асрау. Тулы булмаган урта мәктәп, клуб, китапханә. 18 йөзнен 1 нче яртысында нигез салына. Рев-циягә кадәр чыганаclarда Никольский, Чабаксар буларак билгеле. 1860 елларга кадәр халкы дөүләт крәстияннәре катлавына керә, игенчелек, терлекчелек, тегермәнчелек һәм йон-тукуыма ману б-н шөгьльләнә. 20 йөз башында Никольский чиркәве (1875–83 тә төзелә; архит-ра истәлегә), земство мәктәбе (1873 тә ачыла), фельдшерлык пункты, 10 жыл тегермәне, 2 сыраханә, 1 шөраб кибете эшли. Бу чорда авыл жәмәгатенең имана жире 6749 дис. тәшкил итә. 1920 гә кадәр Казан губернасының Чистай өязе Изгар волостенда, 1920 дән ТАССРның Чистай кантонында. 1930 ның 10 августыннан — Яңа Чишмә, 1963 нең 1 февраленнан — Чистай, 1983 нең 26 апреленнан Яңа Чишмә р-нында. Халкы саны: 1782 дә — 427 ир-ат; 1859 да — 1415, 1897 дә — 2695, 1908 дә — 2909, 1920 дә — 3226, 1926 да — 2661, 1938 дә — 549, 1949 да — 442, 1958 дә — 600, 1970 тә — 696, 1979 да — 471, 1989 да — 229, 2002 дә — 232 кеше.

**РУС ЧИЯБАШЫ** авылы, Әлки р-нында, Базарлы Матак авылынан 37 км көньяктарак, Шыя елгасы буенда. 2010 елда 88 кеше (татарлар, руслар) яши. Халкының төп шөгьле — кырчылык, мөгезле эре терлек асрау. 1690 елларда нигез салына; 1920 елларга кадәр, Татар Чиябашы авылы б-н берләштерелеп, Чиябаш дин йортели. Рев-циягә кадәр рус чыганаclarында Починок Рысов, Рысова Поляна исемнәре б-н дә билгеле. 18 йөздә — 19 йөзнен 1 нче яртысында халкы дөүләт крәстияннәре катлавына керә, игенчелек, терлекчелек, тегермәнчелек, сәүдә б-н шөгьльләнә. 20 йөз башында Чиябаш авылында Сергей Радонежский чиркәве, иске дин тарафдарлары гыйбадәтханәсе, 2 мәчет, земство мәктәбе, кредит ширкәте, 13 тегермән, 14 вак-төякләр кибете эшли. Бу чорда авыл жәмәгатенең имана жире 4293 дис. тәшкил итә. 1920 гә кадәр Казан губернасының Спас өязе Юхмачы волостенда, 1920 дән ТАССРның Спас кантонында. 1930 ның 10 августыннан — Әлки, 1935 нең 10 февраленнан — Кузнечиха, 1944 нең 19 февраленнан — Юхмачы, 1956 ның 7 декабреннан — Кузнечиха, 1960 ның 28 октябреннан — Әлки, 1963 нең 1 февраленнан — Куйбышев, 1965 нең 12 гыйнварыннан — Әлки р-нында. Халкы саны: 1782 дә — 188 ир-ат; 1859 да — 1379, 1897 дә — 2379, 1908 дә — 2783, 1920 дә — 1490, 1926 да — 1122, 1938 дә — 589, 1949 да — 546, 1958 дә — 420, 1970 тә — 290, 1979 да — 201, 1989 да — 105, 2002 дә — 91 кеше.

**РУС ШАРШАДЫСЫ** авылы, Әгерҗе р-нында, Әгерҗе шөһөрөннән 38 км көньяктарак, Иж елгасы буенда. 2010 елда 61 кеше (2002 елгы халык исәбе буенча, татарлар — 82%) яши. Халкының төп шөгьле — кырчылык, терлекчелек. Клуб. 1857 дә Татар Шар-

шадысы авылыннан (хәзер Шаршады а.) күченүчеләр нигез сала. 1860 елларга кадәр халкы удел крәстияннәре катлавына керә, игенчелек, терлекчелек, тимерчелек б-н шөгьлләнә. 20 йөз башында Р.Ш.нда чиркәү, чиркәү-приход мәктәбе эшли. 19 йөз ахырында авыл жәмәгатенең имана жире 883,1 дис. тәшкил итә. 1921 гә кадәр Вятка губернасының Алабуга өязе Мөшәк волостенда, 1921 дән ТАССРның — Әгерҗе, 1924 тән Алабуга кантоньында. 1927 нең 14 февраленнән — Әгерҗе, 1963 нең 1 февраленнән — Алабуга, 1964 нең 4 мартыннан Әгерҗе р-нында. Халык саны: 1858 дә — 180, 1887 дә — 630, 1905 тә — 798, 1920 дә — 813, 1926 да — 358, 1938 дә — 531, 1958 дә — 232, 1970 тә — 149, 1989 да — 103, 2002 дә — 82 кеше.

«**РУС ШВЕЙЦАРИЯСЕ**», 19 йөздә — 20 йөз башында Казанның төньяк-көнчыгыш чите — Казансу елгасының сулъяк ярындагы күңел ачу, ял итү урыны. Шул исемне алуына С.Т.Аксаковның дустаны студент Н.И.Панаевның «Аркадские пастушки» кулъязма ж-лында дөнья күргән, гүзәл табигате Н.М.Карамзинның «Рус сәяхәтчесе хатлары»нда («Письма русского путешественника») тасвирланган Швейцарияне хәтерләткән күрә «Швейцария Казанда» («Швейцария в Казани») дип аталган мәкаләсе (1806) сәбәпче була. «Р.Ш.»н мәйданы 29 дисәтинә чамасы тәшкил иткән, ерганаклар б-н кискәләнган урман каплап тора, Казансу үзәнә текә киртләр алып тошә. «Немец Швейцариясе»ннән куртина (Арча зираты) б-н бүленә. 1830 еллар уртасына «Р.Ш.» Казан жәмәгатчеләре тарафыннан таныла. Казанга 1837 дә — Александр Николаевич (булачак император Александр II), 1866 да Александр Александрович (император Александр III) килү хөрмәтенә оештырылган гомумхалык

бәйрәмнәре, Троица атнасы күңел ачулары биредә үткәрелә. Шулай ук тамаша урыннары, трактир, кухня һәм буфетлы галерея төзелә, таганнар, балаганнар эшли. 1840 еллар башыннан, губернатор С.П.Шипов үзенең жәйге резиденциясен шунда күчәргәннән соң, «Р.Ш.» дачалар төзү өчен файдаланыла. Урман чистартыла, сукмаклар салына, чәчәк түтәлләре ясала. 1870 еллар башында элекке губернатор дачасы Казан сәүдәгәрләр клубының һәм жәмәгатчелекнең жәйге ял урыны буларак файдаланыла. Ресторанның ачык сәхнәсендә жырчылар, куплетчылар, нәфис сүз осталары чыгыш ясей. Кичләрен бақчада музыка уйный, фейерверклар, карнаваллар, кышларын тройкада йөрү, тимераякта шуу оештырыла. 1873 тән И.Митрофанов фотографиясе эшли башлый. Гомумхалык бәйрәмнәрендә гаилә әгъзалары бергәләп күңел ача. Табигатьтә чәй эчеп хозурланьрга теләгәннәр үз самоварларын алып киләләр яки прокатка алып торалар. «Р.Ш.» шу. студентлар, чиновниклар, Казан аксөякләренән яраткан ял урынына әверелә. Казан халкының бирегә атлы тимер юл б-н килү мөмкинлеге була (Черек күл — Арча кыры юнәлеше). 1909 да «Р.Ш.»ндә Халыкара күргәзмә павильоннары ачыла. 1935 тә бу терр-яләр *Узәк мәдәният һәм ял паркы* составына кертелә.

Әд.: Загоскин Н.П. Очерки города Казани и Казанской жизни в 40-х годах. К., 2003; Идрисова Р.Р. По старым улицам Казанским... К., 2005.

М.В.Недорезов.

**РУС ШУГАНЫ** авылы, Мөслим р-нында, Мөслим авылыннан 16 км коньяктарак, Шуган елгасы буенда. 2010 елда 511 кеше (руслар) яши. Халкының төп шөгьле — кырчылык, терлекчелек. Урта мәктәп, мәдәният йорты, китапханә. Земство мәктәбе бинасы — 20 йөз башы архит-ра истәлегә. 17 йөз ахырында нигез салына. Рев-циягә кадәр чыганақларда Акайкүл исеме б-н дә билгеле. 18 йөздә — 19 йөзнен 1 нче яртысында халкы дәүләт крәстияннәре катлавына керә, игенчелек, терлекчелек б-н шөгьлләнә. 20 йөз башында земство мәктәбе эшли. Бу чорда авыл жәмәгатенең имана жире 4493 дис. тәшкил итә. 1920 гә кадәр Уфа губернасының Минзәлә өязе Александр-Кармалы волостенда, 1920 дән ТАССРның Минзәлә кантоньында. 1930 ның 10 августыннан — Мөслим, 1963 нең 1 февраленнән — Сарман, 1965 нең 12 гыйнварыннан Мөслим р-нында. Халык саны: 1897 дә — 2481, 1920 дә — 2867, 1926 да — 2240, 1938 дә — 1624, 1949 да — 1394, 1958 дә — 883, 1970 тә — 915, 1979 да — 772, 1989 да — 604, 2002 дә — 619 кеше.

**РУС ШЫРДАНЫ** авылы, Яшел Үзән р-нында, Яшел Үзән шәһәрәннән 12 км коньяк-көнбатыштарак, Сәкел елгасы буенда. 2010 елда 32 кеше (татарлар, руслар) яши. Халкының төп шөгьле — кырчылык. Клуб. 16 йөзнен 2 нче яртысында нигез салына. Рев-циягә кадәр чыганақларда Петропавловский, Шырдан исемнәре б-н дә билгеле. 1861 елгы реформага кадәр халкы алпавыт крәстияннәре катлавына керә, игенчелек, терлекчелек б-н шөгьлләнә. 20 йөз башында

волость идарәсе урнаша; Петропавел чиркәве (1784 тә төзелә; архит-ра истәлегә), чиркәү-приход мәктәбе, 3 тегермән, 1 чәйханә һәм 2 вак-төякләр кибете эшли. Бу чорда авыл жәмәгатенең имана жире 264 дис. тәшкил итә. 1920 гә кадәр Казан губернасының Зөя өязе Шырдан волосте үзәге, 1920 дән ТАССРның Зөя кантоньында. 1927 нең 14 февраленнән — Зөя, 1931 нең 20 октябреннән — Нурлат, 1963 нең 1 февраленнән Яшел Үзән р-нында. Халык саны: 1782 дә — 123 ир-ат; 1859 да — 372, 1897 дә — 419, 1908 дә — 353, 1920 дә — 327, 1926 да — 360, 1938 дә — 388, 1949 да — 270, 1958 дә — 202, 1970 тә — 126, 1979 да — 79, 1989 да — 60, 2002 дә — 53 кеше.

**РУС БИҢДЫРЧЫСЫ** авылы, Апас р-нында, шәһәр тибьындагы Апас посёлогыннан 13 км төньяктарак, Бөя елгасы буенда. 2010 елда 4 кеше (руслар, чуашлар) яши. 17 йөзнен 2 нче яртысында нигез салына. Рев-циягә кадәр чыганақларда Иске Биңдырчы, Воскресенский исемнәре б-н дә билгеле. 1930 елларга кадәр Биңдырчы исемне йөртә. 18 йөздә — 19 йөзнен 1 нче яртысында халкы дәүләт крәстияннәре катлавына керә, игенчелек, терлекчелек б-н шөгьлләнә. 20 йөз башында Воскресение чиркәве, чиркәү-приход мәктәбе, жил тегермәне, ярма яртыч, 2 вак-төякләр кибете эшли. Бу чорда авыл жәмәгатенең имана жире 626 дис. тәшкил итә. 1920 гә кадәр Казан губернасының Тәтеш өязе Шәмбалыкчы волостенда, 1920 дән ТАССРның — Тәтеш, 1927 дән Буа кантоньында. 1930 ның 10 августыннан — Апас, 1963 нең 1 февраленнән — Буа, 1964 нең 4 мартыннан Апас р-нында. Халык саны: 1782 дә — 49 ир-ат; 1859 да — 190, 1897 дә — 340, 1908 дә — 430, 1920 дә — 402, 1926 да — 500, 1938 дә — 278, 1949 да — 230, 1958 дә — 129, 1970 тә — 71, 1979 да — 90, 1989 да — 9, 2002 дә — 7 кеше.

**РУС ЮРТАКЛАРЫ ТОКЫМЫ**, Россиядә Орлов юртаклары токымын Америка юртаклары б-н кушудан барлыкка килгән атлар. Россиянең атаклы ат заводларында ферма-көтүлек шартларында тотылып, концентратлар б-н интенсифицирланьрылган, төгәл бонитировка сакланган хәлдә, тренинг һәм ипподром сынауларына иртә жәлеп ителеп үрчәтелгән яшь юртаклар арасынан иң яхшылары аерып алына. Атлар елдамлык, экстерьер (тышкы) һәм башка күрсәткеләр бунча токымда иң яхшы сыйфатларны беркетү максатыннан сайлана. Яңа токым булдыру өч этапта алып барыла: 1 нче этап (1890—1914) — Америка юртакларын Орлов бияләре б-н кушу; 2 нче этап (1914—27) — кушылмакларны үзара кушу һәм бақаттан аларны һәм Америка бияләрен Орлов юртаклары б-н кушу; 3 нче этап (1927—49) — кушылмаклар (Орлов һәм Америка токымнары) б-н эшләрү, аларны үз төрләре эчендә үрчәтү. Шул юл б-н Орлов юртакларыннан төп күрсәткеләр бунча өстен — елдам, әре, көчле токым чыгарыла.

Р.ю.т.на караган ат какча конституцияле, камил корпуслы, нык сөякле, көчле һәм киң савырлы булуы б-н аерылып тора. Башы кечкенә, туры яки азгына күперенке профиль-



Казанда «Рус Швейцариясе» паркы.  
1. Паркка керү юлы; 2. Ачык сәхнә күренеше.  
20 йөз башы фоторәсемә.

ле; муены туры, мускуллы; жилкә калкымы биек; күкрәк чиглеге тиран; аяклары нечкә, нык; ялы һәм койрыгы уртача кабарынкы. Күбесенчә кара туры, жирән һәм күк төстәгеләре очрый. Тышкы кимчелекләреннән алгы аякларының аерчаланып, арткы аякларының «камытланып» торуы, кыска һәм салынкы савырлы булуы кебек сыйфатларын күрсәтергә мөмкин. Холкы тыныч, житез темпераментка ия. Рус юртагы нәсел аты буларак һәм спорт ярышлары өчен иң кулай санала. Тиз житлегә, физиол. өлгерешә, нигездә, 4 яшьләрдә тәмамлана. Елгырлык классы 2 миң 30 с булган атларның яргысыннан артыгы әлеге күрсәткечкә 3–4 яшьләрдә якынлаша. Рекордлы күрсәткечләргә 5–6 яшьләргә һәм соңрак ирешелә. 1975 елда СССР күләмендәге абс. рекордларның абс. күпчелеге рус юртаклары тарафыннан куела: 1600 м — 58,8 с (Колчедан), 2400 м — 3 миң 3 с (Павлин), 3200 м — 4 миң 6,1 с (Павлин).

Р.ю.т. атлары селекция эше б-н шөгылләнүче дәүләт нәсел з-длары һәм фермалары, башка төр хужалыклар тарафыннан нәсел яхшырту өчен, шу. чабышкы ат буларак спорт ярышларында актив файдаланыла. Рус юртаклары — Россия ат з-дларында үрчетелә торган атларның иң күпсанлысы. Рус юртаклары үрчетүче иң зур заводлар — «Локотский» (Брянск өлкәсе), «Чувашский», «Троицкое» (Орёл өлкәсе), «Дубровский» (Чиләбе өлкәсе). Аларны шу. Краснодар һәм Ставрополь крайларында, Ростов өлкәсендә, Украина, Белоруссия һ.б.да үрчетәләр. Р.ю.т.н үрчетү б-н Нурлат р-нының «Нурлат», Питрәч р-нының «Казанский» дәүләт нәсел з-длары һәм милек формаларының башка төрләренә караган күп кенә хужалыклар шөгылләнә. Илл.ләренә *Ат асраучылык* мәкаләсеннән кара.

Әд.: Козлов С.А., Парфёнов В.А. Коневодство. СПб.—М.—Краснодар, 2004.

Ә.Х.Фазылҗанов, М.Г.Миролотов.

## РУС ЯБАЛАГЫ, к. Ябалак.

**РУС ЯЛТАНЫ** авылы, Чистай р-нында, Чистай шәһәрнән 33 км көньяк-көнчыгыштарак, Кече Чирмешән елгасы буенда. Даими яшәүчеләр юк. 18 йөзнең 1 нче яргысында нигез салына. Рев-циягә кадәр чыганаclarда Новоселённая Елтань исеме б-н дә билгеле. 1861 елгы реформага кадәр халкы алпавыт крәстианнәре катлавына керә, игенчелек, терлекчелек б-н шөгылләнә. 20 йөз башында земство мәктәбе (1885 тә ачыла), 2 жил тегермәне, тимерче остаханәсе, 1 вак-төякләр кибете эшли. Бу чорда авыл жәмәгатенен имана жирә 418 дис. тәшкил итә. 1920 гә кадәр Казан губернасының Чистай өязе Изгар волостенда, 1920 дән ТАССРның Чистай кантонунда, 1930 ның 10 августыннан — Чистай, 1935 нән 10 февраленнән — Кызыл Армия, 1958 нән 23 маеннан Чистай р-нында. Халык саны: 1782 дә — 60 ир-ат; 1859 да — 388, 1897 дә — 523, 1908 дә — 419, 1920 дә — 471, 1926 да — 466, 1938 дә — 395, 1949 да — 185, 1958 дә — 118, 1970 тә — 39, 1979 да — 30, 1989 һәм 2002 дә — 2 шәр кеше (руслар).

**РУС-АЗИЯ СӘУДӘ-СӘНӘГАТЬ КОМЕРЦИЯ БАНКЫ.** 1910 елда Рус-Кытай һәм Төньяк банклары кушылудан барлыкка килә. 1914 кә банкның үз капиталы — 78 млн. сум, төп пассивлары — 629 млн. сум, төп активлары 672 млн. сум тәшкил итә. Банк, нигездә, хәрби, нефть һәм тәмәкә сәнәгатен финанслый. 102 ф-лы (ши. Казанда да) була. Казан бүлегенә 1912 елгы капитал әйләнеше 4,8 млн. сум чамасы исәпләнә. 1917 дә национализацияләнә.

Әд.: Бовыкин В.И., Петров Ю.А. Коммерческие банки Российской империи. М., 1994.

**РУСАКОВ** Климент Сергеевич (4.2.1904, Казан губ., Лаеш өязе Уракты а. — 1996, Украина ССР, Винница ш.), Сов. Союзы Герое (24.3.1945), полковник. Мәскәү пехота мәктәбен (1942), командирлар составы белемен күтәрү курсларын (1943), М.В.Фрунзе исем. Хәрби акад. каршындагы командирлар әзерләү курсларын (Мәскәү, 1947) тәмамлый. Ярославль шәһәрндә заводта эшли. 1921–37 елларда һәм 1941 дән Кызыл Армия сафларында. 1942 нең февраленнән Бөек Ватан сугышы фронтларында, 240 нчы укчы полк командиры (69 нчы армиянең 117 нче укчы дивизиясе). Воронеж, Дала һәм 1 нче Белоруссия фронтлары гаскәрләре составында Харьков һөжүм һәм оборона операцияләрендә (1943), Днепр елгасы өчен сугышта (1943), Люблин-Брест (1944) һәм Варшава-Познань (1945) һөжүм операцияләрендә катнаша. Висла елгасын кичеп, Пулавы шәһәре (Польша) янында плацдармны алуда батырлык күрсәтә: 1944 нән 31 июль тәнгә Р. житәкчелегендәге полк, кисәк һөжүм итеп, мөһим стратегик пунктны ала, дошманның күпсанлы контратакаларын кире кайтара һәм күпләгән солдатны юк итә. 1957 дән запаста. Винницада яши. Ике Ленин ордены, дүрт Кызыл Байрак, 3 нче дәрәжә Суворов, Александр Невский, 1 нче дәрәжә Ватан сугышы, Кызыл Йолдыз орденнары, медальләр б-н бүләкләнә.

Әд.: Батырлар китабы — Книга Героев. К., 2000. М.З.Хәбибуллин.

**РУСЁЦКИЙ** Иосиф Иосифович (23.2.1891, Новочеркасск ш. — 14.11.1964, Казан), невропатолог, мед. фән. д-ры (1925), ТАССР, РСФСРның атказ. фән эшлеклесе (1940, 1947). Проф. А.В.Фаворский шәкерте. Казан рефлексотерапия мәктәбенә нигез салучы. Париж ун-тын тәмамлый (1914). 1920 елдан Казан ГИДУВында, 1930 дан нерв авырулары каф. мөдире һәм профессоры. Аку-пунктура (чжен-дзю-терапия) буенча Кытайда стажировка уза (1956). Хезмәтләре вегетатив нерв системасын, хәрәкәтләнү һәм рефлекс системасы патологиясен, авырту тою проблемаларын өйрәнүгә карый. Р. үз исеме б-н аталган берничә авыру симптомны тасвирлый. Рефлексометр конструкциясен эшли, миосклерометр тәкдими итә. Бөтенсоюз невропатологлар һәм психиатрлар жәмгыятенен Казан ф-лы рәисе (1932–64). Ленин ордены, Хезмәт Кызыл Байрагы ордены һәм медальләр б-н бүләкләнә.

Хезм.: Боль, её формы и патогенез. К., 1946; Клиническая невроvegetология. М., 1950; Кон-

К.С. Русаков.



трактуры конечностей. М., 1954; Вегетативные нервные нарушения. М., 1958.

Әд.: Профессор И.И.Русецкий // Казан. мед. журн. 1961. № 2.

«**РУСИЯ СӘУДӘСЭ**», икътисади журнал. 1912 елның октябренән 1917 гә кадәр Казанда татар телендә нәшер ителә. Нашире һәм мөхәррире Ш.Шәрифүллин, сәркәтибе Ш.Байчура. Актив авторлар арасында — Х.Әмиров, М.Айраш, Г.Гафуров, Г.Насыбуллин, С.Рахманкулов, Ш.Хөсәенов. Басманың максаты — татар эшмәкәрләренә һәм татар жәмгыятенә икътисади белемнәр үзләштерергә ярдәм итү. Редакция илдә сәнәгатенә үстөрүне, сәнәгый житештерүне топ



«Россия сәүдәсә» журналы.

тармакларын булдыруны яклый, чит ил капиталы йогынтысына каршы чыга. Материалларда татар милли капиталы тулланшы процессы, сәүдә йортлары һәм акц. жәмгыятләре оештыру уңай бәяләнә. Татар буржуазиясенә Идел буе өлкәсеннән читкә экспансиясе билгеләп үтелә. Журнал фикеренчә, ул зур башкала һәм вак төбәк бизнеслары арасындагы көндөшлек, сәясә-адм. чикләүләр б-н бәйлә була. Редакция татар капиталы кулланылышы өлкәсе киңюне, аның структурасы баюны, татар эшмәкәрләренә алтын чыгару, текстиль, мех һәм сабын кайнату сәнәгате, ресторанның бизнесындагы уңышларын хуплый. Кооперациягә һәм кооперация хәрәкәтенә багышланган мәкаләләр сериясе басыла, житештерү кооперациясе, крәстианнарнең товарларны сату һәм алу буенча ассоциацияләргә берләшүе уңай бәяләнә. Журнал укучыларны Көнбатыш илләрендәге кооперация тарихы һәм Скандинавия тәҗрибәсе б-н таныштыра. Табигый-фәнни характердагы, татар жәмгыятенә мәдәни дәрәжәсен күтәрүгә өндәгән мәкаләләр басыла.

Әд.: Газизуллин Ф.Г. Становление и развитие социально-экономической мысли татарского народа. СПб., 2004. Р.А.Айнетдинов.

**РУСЛАР** (үзатама), РФдә көнчыгыш славяннар төркеменә караган иң купсанлы халык. Россиядә аларның гомуми саны — 111 млн., ши. ТРда 1,501 млн. кеше (2010). Туган телләре — *кириллицаның* бер вариантыннан гыйбарәт алфавитлы *рус теле*. Башлыча, православие динен тоталар (988 елдан). Фаразланганча, атамалары Скандинавиядән килгән русь кабиләсе б-н бәйле. Кабилә кенәзе Рюрик һәм аның варислары Киев кенәзлеген (Киев Русен) төзиләр. Борынгы рус дәүләте жирлегендә 13–15 йөзләрдә 3 төркемгә (белоруслар, украиннар һәм Р.) бүленгән бердәм этносоҗия берлек оеша. Төрле этник процесслар нәтижесендә Р.ның төньяк, көньяк һәм урта (урта рус) этнотерр. төркемнәре барлыкка килә; Идел буендагы рус халкы урта төркемнең үзәнчәлекле асторкеме буларак аерым күрәтелә.

Хәзерге Татарстан терр-ясенә Р. 10 йөздә, Идел-Балтыйк сүдә юлы барлыкка килү нәтижесендә, килеп урнаша башлыйлар. Аларның, башлыча, сүдә-һөнәрчелек Р.ның төньяк б-н бәйле кечерәк төркемнәренә төбәктә гоммер кичерүе археол. истәлекләрдә (*Аза-Базар, Биләр шәһәрлеге, Болгар шәһәрлеге*, «Муром шәһәрчеге») чагылыш таба. Р.ның Урта Идел буендагы беренче торулыклары Алтын Урда чорына (13–15 йөзләр) карый. Казан ханлыгы чорында Идел һәм Чулман алдында беренче рус авыллары барлыкка килә. Идел буе Рус дәүләте тарафыннан яуланганнан соң, 1556 дан Р.ны элеккеге Казан ханлыгы жирләренә күчереп утырту процессы башлана. Массачыл *колонияләштерү* Рус хөкүмәтенен сәясәтеннән риза булмаган жирле халыклар кузгалышлары (к. *Казан жирләрендә азатлык сугышлары (1552–56)*, *Казан ханлыгы яуланганнан соңгы фетнә-чуалышлар*) тарафыннан өлешчә тоткарлана. 16 йөзнең 2 нче яртысында — 17 йөз башында рус колонияләштерүе чикләнгән килдә, башлыча, монастырьлар (аларга, күчеп килүчеләренә жәлеп итү өчен, жир кишәрлекләре һәм төрле ташламалар бирелә) һәм йомышлылар (яңа төзелгән *Зоя (1551)*, *Чабаксар (1555)*, *Лаеш (1557)* калгаларына һ.б.га күчүрәп утырылган хәрбиләр) биләвә рәвешендә була. Татарлар куылган жирләрдә — шәһәрләр, калгалар, жәмәгать округлары тирәсендә, шу. зур елгалар (Идел, Чулман) ярлары буйлап — патша сарае рус авыллары (к. *Патша сарае крәстияннәре*) барлыкка килә. Урта Идел буенда Р.ның саны шу. рус булмаган халыкларны *христианлаштыру сәясәте* һәм *руслаштыру сәясәте* уздырылу (к. *Керәшен татарлар*) хисабына арта. Рус авыллары Чулман алды һәм Чулман аръягының эчкәре районнарында да, татар, чуаш, мордва авыллары янәшәсендә дә корыла. Алар, «рус» сыйфатламасы өстәлеп, еш кына күрешдәге рус булмаган халык яшәгән авыл исеменә алалар: Рус Янтыгы, Рус Әхмәте, Рус Исламы һ.б. Р., башлыча, илнең төньяк, үзәк һәм Югары Идел төбәкләреннән күчеп утыралар. Рус халкы санының кискен артуы Рус дәүләтенен көньякта чикләре киңәю һәм чик сызыклары (Иске Кама аръягы чик сызыгы, Яңа Кама аръягы чик сызыгы һ.б.) корылу б-н бәйле. Бу Р.

миграциясенә яңа дулкынына, Чулман аръягының көнбатыш һәм көнчыгыш төбәкләрен колонияләштерүгә китерә. 20 йөздә, халык хужалыгын индустрияләштерү, бөтенсоюз төзелеше (КАМАЗ, «Тубәнкаманефтехим» һ.б.) чорларында, Татарстан терр-ясенә русларның яңа төркемнәре килеп төпләнә. Эмма бу чорда, *Куйбышев сусаклагычын* төзү вакытында жирләренә су астында калуы сәбәплә, рус торак пунктларының саны кими.

Рус халкының төп шөгыле игенчелек була. Хужалыкта тимерчелек, балыкчылык, бакчачылык, йорт кәсепләре зур роль уйный. Р. элек-электән олаучылык, бигрәк тә ерак араларга йөкләр ташу б-н шөгылләнәләр. Казан губернасының төньяк районнарында урман кәсепләре — урман кисү, сумала һәм дегет куу, күмер яндыру һ.б. киң тарала. Рус крәстияне тормышына авыл жәмәгәте зур йогынты ясый. Жәмәгәт вазифасына жир (сөрүлекләр, болыннар), урман кишәрлекләре бүлү, юллар салу, гайлә мөлкәтен бүлүдә бөхсләргә хәл итү һ.б. керә. Урта Идел буенда Р.ның йортлары, мәс., Төньяктагы, Урал, Себердәге йортлар б-н чагыштырганда, зур булмый, алар торак һәм хужалык корылымаларын берләштерә. Төзелештә агач киң кулланыла; башлыча, бүрәнә-бура йортлар, аларның фасадлары сырлап бизәлә (бигрәк тә 19 йөзнең 2 нче яртысында таралган биек рельефлы һәм катлаулы рәсемле «корабль бизәге» аерылып тора).

Р.ның Пётр I заманына (18 йөз) кадәр киеменә формалар тотрыкылыгы, традицияләрен саклауны һәм аерым үзәнчәлекләр хас була: ирләр, гадәттә, йон, житен һәм киндер тукумалардан туника рәвешендә тегелгән күлмәкне чалбар эченә кыстырмыйча кияләр, билбау буалар; өске киёмнәрдән сырма, кафтан, чикмән, эрмәкләр (сарык йоныннан кафтаннар), толыш, туннар киң тарала. Рус авылларында, бигрәк тә ярлы крәстияннәр арасында, чабата топ аяк киеме була, аларны жәенке башлы, биек кырыйлы итеп кыйгачламыйча курыстан үрәләр. Жәен чабатаны — киндер, кышын постау чолгаулар (ыштырлар) б-н кияләр, бау б-н бәйләләр. Шулай ук «табаннар» («ступни»), галош рәвешендә үрелгән аяк киеме) киеп йориләр; итек бәйрәмнәрдә киелә. Ирләрнең баш киёмнәре төрле — түгәрәкләнгән очлы конуссыман киез калфак, цилиндр рәвешле эшләнеләр һ.б. Хатын-кызларның традицион өс киеме чигеп бизәлгән зур җиңде озын күлмәктән гыйбарәт була, аның өстеннән сарафан кияләр, кагыйдә буларак, сарафан өстеннән билләренә яки култык асларыннан запон — озын аляпкыч бәйләләр. Кызлар башларына каты асылыкы кокошник, хатыннар кика кияләр. Шулай ук киче-мамык, йон, ефәк, гәреч (нәзек йоннан, сатып алынган) яулыклар, кечкенә шәлләр тарала. Хатын-кызларның аяк киёмнәре ирләрнекеннән аз аерыла. Идел буенда яшәгән Р. жирле халыклардан халат рәвешендәге һәм җиңсез өс киёмнәренә кайбер төрләрән, күн галошлы киез аяк киёмнәрен, татар бүрәкләрен, башкорт малахайларын үзләштерәләр. 18 йөздә — 20 йөз башында өс киёмнәре акрылап үзгәреш кичерә. Рус

милли костюмы (бигрәк тә аксөякләрдә һәм шәһәр халкы арасында) күбесенчә Көнбатыш Европа үрнәкләре буенча эшләнә башлый.

Р.га аш-су эерләүдә продуктларның киң ассортиментын куллану, төрле ысуллар хас. Икмәк, камыр һәм ярма ризыкланылган; яшелчәләрдән бәрәңге, кәбестә, кыяр өстенлек итә. Жиләк-жимешне крәстияннәр жимеш бакчалары күп булган кайбер жирләрдә генә, башлыча, Идел алды төбәгендә һәм кулланылган. Азык-төлек сыйфатында һәм дөвалау максатында үсемлекләр һәм үләннәр (кычыткан, алабута, кузгалак, сәрдә, балтырган, әрекмән тамыры һ.б.) файдаланылган; алардан сыек ризыклар эерләгәннәр, төелгән орлыкларын икмәк пешергәндә онга өстәгәннәр. Шулай ук гөмбәләр (ак гөмбә, баллы гөмбә, уса гөмбәсе, каен гөмбәсе һ.б.) кулланылган; аларны кыздырганнар, тозлаганнар, киптергәннәр, гөмбә ашы пешергәннәр. Ит куллану озын постлар һәм атналык пост көннәре б-н чикләнгән; ит еш кына балык (ярм пост ризыгы) б-н алмаштырылган. Р.да икмәк квасы, кесәл, сыра, 19 йөздән чой традицион эчемлек булып исәпләнгән. Ризыкны мичтә, башлыча, иртән эерләгәннәр, шул сәбәплә көн давамсында мич жылылыгы сакланган. Продуктлар саклау һәм ризык эерләү өчен файдаланылган традицион йорт кирәк-яракары чүен казаннан, чүен, тимер чүмеч, ухват һәм пычаклардан гыйбарәт булган; башка әйберләр балчыктан, агач, курыс һәм саламнан эшләнгән.

Православие, шу. борынгырак мәжүси кузгаллаулар б-н бәйле календарь теркәүле йолаларны, бәйрәмнәренә (Рождество, Пасха, Троица, чиркәү бәйрәмнәре, Каравон, Масленица) үтәү, уздыру зур әһәмияткә ия булган. Крәстиян гайләсе тормышында гайлә бәйрәмнәре (аларның иң зурысы — туй) мөһим урын биләгән. Р.да өйләнешү игенчелек һәм чиркәү календарьларының билгеле бер чорларына туры китерелгән. Постлар чорына туйлар билгеләнмәгән, шуңа күрә алар күбесенчә көзән, Покров постынан Филипп постына кадәр чорда (14 октябрьдән 28 ноябрьгә кадәр) уздырылган. Өйләнешү Р.да кодалап һәм туйлап, кайбер очракта ата-ана ризалыгынан башка («самокрутка») гамәлгә ашырылган. Бала туар алдынан махсус गरेф-гадәтләр һәм йолалар (чистарыну йоласы), бала тугач чуқындыру (крестины) башкарылган. Идел буенда яшәгән Р.да жирләү-искә алу ритуалы үлем факты һәм мәрхүмне жирләүгә эерләү б-н бәйле йола гамәлләреннән, жирләүдән һәм искә алу йолаларынан гыйбарәт. Р.га зур гайләле патриархаль традицияләр хас булган. Зур, ягъни бүленмәгән гайлә үзара туры һәм тармак туғанлыгы б-н бәйле берничә гайлә парыннан торган, аны бергәләшеп милек биләү, урта хужалык алып бару, урта торак һәм өстәл берләштергән; гайлә башында өлкән ир торган. Капитализм үсешә патриархаль тормыш тәртибе жимерелүгә, үзара мөнәсәбәтләрнең яңа формалары тууга китерә. Шәһәр һәм сәногәт үзәкләре йогынтысында авылда жәмәгәт һәм гайлә көнкүрешенә яңа сыйфат-



**Руслар.** 1. Крәстиян өе. Биектау районы Калдыш авылы. 20 йөз уртасы фоторәсеме; 2. Туңга сөрү. Казан губернасы Лаеш өязе. 20 йөз башы фоторәсеме; 3. Көндәлек киём кигән крәстиян. Казан губернасы Чабаксар өязе. 20 йөз башы фоторәсеме; 4. Урта Идел буе рус авылында крәстияннәр төркеме; 5. Бәйрәмчә киенгән крәстиян хатын-кыз. Урта Идел буе. 20 йөз уртасы фоторәсеме; 6. Казан хатын-кызлар училищесе укучылары. 20 йөз башы; 7. Алабуга епархия хатын-кызлар училищесе советы әгъзалары. 20 йөз башы фоторәсеме; 8. Казан хәрби училищесенең 4 нче рота курсантлары һәм укытучылары. 1912; 9. Сәүдәгәр Оконнищниковлар гаиләсе. 20 йөз башы фоторәсеме; 10. Эшмәкәрләр Н.И. һәм Г.И.Стахеевлар компаньоннары белән. Алабуга шәһәре. 20 йөз башы фоторәсеме; 11. А.Ф.Лихачёв гаиләсе. 1880 еллар фоторәсеме; 12. «Оберег» рус фольклор-этнографик ансамблендә катнашучылар. Казан. 2010.

лары барлыкка килә. Төрле милләт вәкилләре (ш.и. татарлар) б-н янәшә яшәү нәтижәсендә Идел буендагы Р. этномәдәни яктан (торактагы жиһазларда, киёмдә, ризыкларда һ.б.да) үзгәрешләр кичерәләр, милли составлары буенча катлаулы һәм катнаш жәмәгатьләр оеша, аларда актив рәвештә үзара мәдәни кыйммәтләр, традиция һәм йола элементлары б-н алмашу бара. Идел буенда яшәгән Р.ның йолалар даирәсенә татарларга хас спорт ярышлары, уеннар һәм байрәмнәр (*Сабан туге*, *Жыен* һ.б.) үтәп керә. Р. үз чиратында Татарстанның төп халыклары эшчәнлегенә матди һәм рухи өлкәләренә зур этномәдәни йогынты ясылар (к. *Рус альмалары*). Татарлардан кала Р. — респ-каның иң күп санлы халкы, әмма 1950 еллар ахырынан авыл жирендә аларның өлеше өзлексез кими бара (к. табл.). Р.ның зур күчмәләре ТР шәһәрләрендә, башлыча, Казанда һәм якын-тирәдәге районнарда, ш.у. Идел, Кама һәм Вятка елгалары үзәннәре тирәсендәге жирләрдә яши. Ш.у.к. *Крәстияннар, Эшчеләр сыйныфы, Рус теле*.

Татарстанда 1897–2010 да  
руслар саны

Еллар	Саң, кеше			
	барлык халык	ш.и. руслар		
		барлык руслар	шәһәрләрдә	авылларда
1897	2170665	833340	143344	689996
1926	2593779	1118834	204368	914466
1939	2915277	1250667	410844	839823
1959	2850417	1252413	726896	525517
1970	3131238	1328738	934387	394351
1979	3445412	1516023	1216192	299831
1989	3641742	1575361	1349700	225661
2002	3779265	1492602	1287025	205577
2010	3786488	1501369	—	—

Чыг.: Итоги Всесоюзной переписи населения 1926 г. М., 1928. Т. 9; Всесоюзная перепись 1939 г. Основные итоги. М., 1939; Итоги Всесоюзной переписи населения 1959 г. РСФСР. М., 1963; Итоги Всесоюзной переписи населения 1970 г. М., 1973. Т. 4; Итоги Всесоюзной переписи населения 1979 г. К., 1981. Т. 6; Итоги Всесоюзной переписи населения 1989 г. К., 1990. Т. 2; Основные итоги Всероссийской переписи населения. М., 2005. Т. 4.

Әд.: Вопросы формирования русской народности и нации. М.—Л., 1958; Происхождение и этническая история русского народа по антропологическим данным. М., 1965; Русские: Ист.-этногр. атлас. М., 1967; Бу сы гин Е.П., Зо рин Н.В., Ми х а й л и ч е н к о Е.В. Общественный и семейный быт русского сельского населения Среднего Поволжья. К., 1973; Бу сы гин Е.П., Зо рин Н.В. Этнография народов Среднего Поволжья. К., 1984; Бу сы гин Е.П., Зо рин Н.В., Сто ля р о в а Г.Р. Этнодемографические процессы в Казанском Поволжье. К., 1991; Русские: Этносоциол. очерки. М., 1992; Русские. М., 1999; Зо рин А.Н. Города и посады дореволюционного Поволжья: Ист.-этнограф. иссл. населения и поселенческой структуры городов российской провинции второй пол. XVI — нач. XX вв. К., 2001.

Р.Р.Батыршин, Г.Р.Столярова.

**РУСЛАШТЫРУ СӘЯСӘТЭ**, югары хакимиятнең фин-угор, төрки-татар һәм рус булмаган башка халыкларны унификацияләү, этномәдәни ассимиляцияләү сәясәте. Россия тарих фәнендә «Р.» төшенчәсенә билгеләмә бирүдә, ш.у. аның ижтимагый-сәси һәм мәдәни торыштагы чагылышын бәяләүдә

уртак фикер юк. Баштарак, 16–18 йөзләрдә, Россия дәүләтендә Р.с. жәмәгать һәм сәясәт эшлекләре тарафынан «кыргый» һәм «цивилизациядән ерак» рус булмаган халыклары «югары Европа христиан» мәдәниятенә кушу өчен зарури һәм мәжбүри чара дип аңлатылган көчлән чукындыру (к. *Христианлаштыру сәясәте*) аша алып барыла. 19 йөзнен 2 нче яртысында — 20 йөз башында, көчлән христианлаштыру сәясәте йомшара барган саен, Р.с. ижтимагый үзән тарафынан дәүләтнең мәдәни-агарту һәм цивилизацияләштерү сәясәте буларак кабул ителә башлый, шулай да кайбер тарихчылар аның колонизаторлык асылын билгеләп үтә (Н.А.Фирсов һ.б.). Көнбатыш историографиясендә Р.с. шәрех халыкларына рус мәдәни кыйммәтләрен көчлән тагу итеп карала (К.Маркс һ.б.). 18–19 йөзләр татар ижтимагый фикере Р.с.нең цивилизацияләштерүдәге әйдәүче роленә бигараф кала, милли мәдәниятнең төп элементлары — тел, дин, этник һәм күнүреш традицияләре һ.б. сакланган хәлдә, үз халкын бөтендөнья мәдәни һәм этносәси яңарыш алгарышына кушу зарурлығы асызыклана. 1920 елларда совет жәмгыять белеме фәнендә (М.Н.Покровский, Г.С.Гобейдуллин, Н.Н.Фирсов һ.б.) игътибар рус булмаган халыкларга карата патша самодержавие үткәргән Р.с.нең бөекдержавчыл һәм көчләнүгә корылган асылына юнәлтә. 1930 еллар уртасынан тарихчылар һәм сәясәт эшлекләренен хезмәтләрендә Р.с.нең яна (тоталитар) — формасы б-н милли булмаган, ләкин эчтәлегә б-н рус рухындагы идеологиясе формалаша башлый. «Халыклар төрмәсе» булуына карамастан, Россия империясендә «халыкларның якынаюу» кебек прогрессив тенденцияләр күзәтелү билгеләп үтелә, моңа өстәп, рус булмаган халыкларны яктыга алып чыгуда бөек рус мәдәниятен төп рольне уйнавына басым яса. Европа колониаль дәүләтләре таркалу чорында Көнбатыш историографиясе Россиянең рус булмаган халыкларга мөнәсәбәттәге бөекдержавчыл сәясәтен, төп игътибарны христианлаштыру һәм Р.с.ндәге «арттырып жиберүләргә» юнәлтәп, тәнкийт күзә б-н бәяли башлый (Б.Шпулер, А.Беннигсен, А.Канпелер, Р.Джераси, В.Сандерленд, П.Уэрт, Ю.Слэзкин һ.б.). Татар эмигрантлары даирәсендәге тарихи фикер үсеше ш.у. шушы контекстта бара (Г.Исхакий, Г.Баттал, Ә.Курайт, Б.Ижболдин, Т.Дәүләтшин, А.А.Порлих һ.б.). СССР таркалганнан соң (1991), Р.с. историографиясендә берничә юнәлеш барлыкка килә: элекке позициядә калып, держава бөтенлеген саклауга юнәлдерелгән карашлар (Г.А.Зюганов, А.Миграньян һ.б.); Р.с.нең руслар мәнфәгатендә түгел, ә фәкәт империяне ныгыту өчен уздырылуын раслаучы империячел карашлар (А.И.Миллер, Б.Н.Миронов, Н.А.Нарочническая һ.б.); Р.с.нең рус булмаган халыкларның этномәдәни һәм цивилизацияләү үсешенә тоткарлык ясавын, күлмәле демографик югалтуларга китерүен исбатлаучы карашлар (Р.Г.Әмиханов, И.А.Гыйләжәв, Ф.Г.Ислаев, Д.М.Исхаков һ.б.).

Идел һәм Урал буеның рус булмаган халыкларын руслаштыру тарихы шартлы рәвештә берничә этапка бүленә карала. 9–13 йөзләрдә Р.с., нигездә, Идел буеның фин-угор халыкларына (*мерәләр, муromльлар* һ.б.) кагыла, руслар тарафынан *колониалаштыру* барышында алар этномәдәни ассимиляциягә дучар ителә. 13 йөзнен 2 нче — 16 йөзнен 1 нче яртысы арасындагы чорда Алтын Урда дәүләте һәм 15 йөздә ул таркалганнан соң барлыкка килгән *татар ханлыктары* аксәякләреннән бер төркем ш.у. этномәдәни үзгәрешләр кичерә (к. *Йомышлы татарлар*). Рус кенәзләре төрле феодал өстенлекләр биру (жир биләмәләре, крепостной крәстияция һ.б.) хисабына татар бөкләре һәм морзаларын хезмәткә чакыра, аларның күчмәләге, православие динен кабул итеп һәм ят мәдәни кыйммәтләргә кушылып, рус аристократиясе сафларын тулыландыра (Адашевлар, Апраксиннар, Балакиревлар, Бахметьевлар, Голицыннар, Карандеевлар, Ртищевлар, Сабуровлар, Хитровлар, Языковлар һ.б.). Татар ханлыктары яулап алынганнан соң һәм 16 йөзнен 2 нче яртысында — 18 йөздә Идел һәм Урал буеның руслар тарафынан колалы колониалаштыру дәвамында Р.с. максатчан рәвештә алып барыла, рус булмаган халыкларны көчлән христианлаштыру һәм унификацияләү башлана. Рус булмаган халыкларны аерым һөнәрләр б-н шөгьльләндүдән тыю (к. *Тыелган товарлар*), аларны жиргә, милеккә яна булудан һәм ш.у. үз катлавы хокукларынан, төрле өстенлекләрдән (*сойургал, тархан* һ.б.) мөхрүм итү аркылы Рус дәүләте Казан жирләренә фин-угор һәм төрки халыклар (нигездә, чуашлар) арасында христиан динен таратуга ирешә. Татар халкының төп өлешенә христианлаштыру турыдан-туры кагылмый, ләкин әлегә сәясәтнең торышка ашырылуы татар жәмгыятен тышкы дөньядан аерымлануына һәм цивилизацияле интеграцион бәйләнешләргә зәгыйфьләнүгә китерә. Татар бөкләре һәм морзаларының бер өлеше Рус дәүләте хезмәтенә күчә (Державиннар, Карамзиннар, Карамышевлар, Караюловлар, Ханкилдиевлар һ.б.).

Руслаштыруны тизләтү сәясәте — көчлән христианлаштыру (к. *Яңа чукиндырылганнар конторасы*) — Идел һәм Урал буенда яшәүче төп халыкларның күзгә күзгә калышыларын (к. *Казан жирләрендә азатлык сугышлары (1552–56)*, *Казан ханлыгы яуланганнан соңгы фетнә-чуалышлар*, *Башкорт-татар баш күтәрүләре*, *Батырша хәрәкәте*) китереп чыгара, шул сәбәплә патша хөкүмәте рус булмаган халыкларны яңа мәдәнияткә тартуның цивилизацияләү юлларына күчәргә мәжбүр була. Император Екатерина II идарәсе чорында дин иреге игълан ителә (к. *Синод фәрманы, 1773 ел 17 июнь*). 18 йөзнен 2 нче яртысында — 20 йөз башында Р.с.нең төп күчәре төбәкнең төп халыклары мөгафифе һәм мәдәният даирәсенә күчәре. Р.с. самодержавие, православие, халыкчанлык принципларына нигезләнган империячел сәясәт кысаларында мәдәни ассимиляцияләү (документ, эш кәгазьләрен рус телендә алып бару, фин-угор һәм төрки халык балалары өчен

мәктәпләр ачу, миссионерлык жәмгыятьләре эшчәнлегенә һ.б.); ш.у. башлангыч белем бирү мәктәпләреннән югары уку йортларына кадәр бәрлык баскычларны эченә алган гомумроссия мәгарифен унификацияләү аша уздырыла башлый. 19 йөзнен 2 нче яртысында Идел һәм Урал буендагы төп халыкларның (татар, чуаш, мари, удмурт һ.б.) чукундырылган өлеше православие калдырып күпләп үз диннәренә кайту шартларында Р.с. кискен көчәя, Эчке эшләр һәм Мәгариф министрлыктары эшчәнлегендә этномәдәни басым аеруча нык сизелә. Рус булмаган халыктар очен рус православие (күпчелеге — миссионерлык) мәктәпләре ачыла, кириллица нигезендә милли алфавитлар булдырыла (к. *Ильминский системасы*), фин-угор һәм төрки халыктар телләренә Инжил, гыйбадәтнамәләр, догалыктар тәржемә ителә (к. *Казан епархиясенең тәржемә эшләре комиссиясе*). Мөселман мәктәп һәм мәдрәсәләрендә дөньягы фәннәр һәм рус телен укыту тыела (к. *Александр III Фәрманы, 1888 ел 16 июль*) һ.б. 1870, 1906 һәм 1910 да рус хөкүмәте тарафыннан Россия империясенең рус булмаган халкына аң-белем бирү «кагыйдәләре» эшләнә, төрки халыкларны, аеруча мөселман татарларны бөекдержавачыл рухта мәдәни унификацияләү аерым игътибарга алына (к. *«Идел буе төбәгендә мөселман татарларының йогынтсына каршы чаралар билгеләүче махсус киңәшмә»*).

19–20 йөзләр чигендә идея ягыннан йомылып яшәүче татар жәмгыятендә Р.с. мәсәләсенә карата фикер каршылыктары сизелә башлый. Жәдитчеләр (к. *Жәдитчелек*) татарларның рус икътисади, этносәси һәм этномәдәни даирәсенә интеграцияләүне якы булса, кадимчеләр (к. *Кадимчелек*) борынгыдан килгән традицион тәртипләренә үзгәрешсез калдырырга һәм сакларга тәкъдим ителәр. Татар дөньягы әдәбияты, яна — урта гасырлар гарәп һәм фарсы алынмаларыннан арындырылган татар теле, милли вакытлы матбугат, историография туып һәм ныгып килгән өлге чорда татар жәмгыятенә рус мәдәнияте элементлары, беренче чиратта башка телләрдәгә сүз һәм төшенчәләренчә үтеп керүе көчәя. Болар һәм мәсә Россиядәгә интеграцион багланышларга тизләнәш бирә һәм татар жәмәгәтчелеген борчуга сала. Татар зыялылары арасында килчәктә татар халкының юкка чыгу ихтималы хақында кызу бәхәсләр кузгала (Г.Исхакый, «Ике йөз елдан соң инкыйраз», 1904).

Хакимияткә большевиклар килү (1917) һәм әлекке Россия империясенең терр-ясендә совет хакияте урнашу б-н, Р.с. яңа этапка аяк баса: сәси омтылышлар «пролетар интернационализм» һәм «халыктар дуслыгы» шигаряләре ярдәмендә «милләтләренчә үзара якынаюу һәм мәдәниятләренчә бер-берләренә үтеп керү»нә юнәлтелә. «Өлкән (рус) туған» житәкчелегендә уртак социаль-мәдәни һәм этносәси тарихка яна интернациональ бергәлек — «совет халкы» хасил итү өчен киң колачлы чаралар күрелә башлый (к. *Культура революциясе*). Әлегә сәсиәтне тормышка ашыру барышында милли мәдәни-

ятнен роле сизелерлек какшый, туған тел һәм тарих б-н кызыксыну кими, татар жәмгыяте ислам диненнән читләшү, язу үзгәрү (1927–28 дә — *латин язуы*, 1939 да — рус алфавиты кертелү) аша уза. Большевикларның мәдәни сәсиәте татар зыялылары вәкилләренә дә кагыла һәм алар арасында фикер каршылыктары китереп чыгара: интернационалистлар татарларны рус телле жәмгыяткә тулысынча тартылырга чакыра, милләтчеләр, татар жәмгыятенә дөнья мәдәнияте, ш.и. рус мәдәнияте казанышларына да таянып, мөстәкыйль этномәдәни үсеш юлыннан баруын зарур саный. Ләкин большевиклардан торган ил житәкчелеге татар жәмгыятендәгә әлегә тенденцияләрен совет хакияте, рев-ция идеалларына, рус милләтенә каршы юнәлтелгән омтылышлар чагылышы дип таба; «буржуаз милләтчеләр», «тайпылчылар», «солтангалиевчеләр»не фаш итү максатыннан, татар сәси һәм мәдәни элитасы сафларынан даими рәвештә «чистарту»ларга дучар итә торалар (к. *РКП(б) УКының дүртенче киңәшмәсе*). Татарстанда тизләнелгән социаль-икътисади, ижтимагыый-сәси һәм социомәдәни үзгәртеп корулар чорында татар халкының тарихын һәм мәдәниятен өйрәнү б-н шөгьльләнүче оешмалар ябыла (к. *Төбәкчелек белеме*), дөләт аппаратына төбәкчеләр төп халкы вәкилләрен тарту, дөләти һәм ижтимагыый оешмаларда татар телен куллануны гәмәлгә керту кискен сүлпәнәя, Р.с.нә каршыларны сәси фаш итү һәм кыру башлана (к. *Татарстанда 1918–54 еллар репрессияләре*).

1930 еллар ахырында Р.с.нең беркадар йомшаруы Татарстанда тарих фәнен тергезү мөкинчелеге бирә; ТАССР МС каршында Тел, әдәбият һәм тарих ин-ты ачылып, анда Татарстан АССР тарихы, татар әдәбияты өйрәнелә башлый, татарча-русча сүзлекләр төзелә, ләкин «Татарстан партия оешмасында масса-политик һәм идеология эшенчә торышы һәм аны яхшырту чаралары турында» ВКП(б) УК карары (1944) чыкканнан соң, Р.с. кабат көчәя: *Алтын Урда* тарихын, мәдәнияте, милли тарихның кайбер чорларын, ш.и. әдәбият һәм фольклорны (мәс., «*Идегәй*» дастанын) өйрәнү катгыый тыела; милли тарих һәм мәдәнияте эшлекләре исемнәренчә телгә алынуына цензура кертелә һ.б. Әлегә идеологик басымның нәтижәсе буларак, татар халкы этногенезына багышланган *СССР ФА фәнни сессиясендә* (1946 ның 25–26 апреле) татар халкының килеп чыгышына карата аның тарихын һәм мәдәниятен ТАССР кысалары б-н килгән болгар теориясе расми фараз рәвешендә раслана. Мәктәпләр һәм югары уку йортлары очен «*монгол-татар изүе*»нең, *Алтын Урда* дөләтенә, татар халыкларының тискәре роленә басым ясалган, СССРның рус булмаган халыктары тарихы һәм мәдәниятенә багышланган мәгълүматлардан мәхрүм дәреслекләр нәшер ителә. Татарстан тарихы буенча «Болгар теориясе»нә нигезләнәп язылган дәреслекләрдә *Алтын Урда* чоры чагылдырылмый, татар халкының тарихы һәм мәдәнияте-нә киң колачлы бәя бирелми, христианлаштыру һәм Р.с.нең асылы аңлатылмый, шул

ук вакытта рус мәдәниятең татарларга «прогрессив йогынтсы» аерым билгеләп үтелә, рус хакияте һәм «милли әксплуататорлар»ның икеләтә изуенә каршы Россия халыктары алып барган бердәм сыйныфый көрәшкә зур әһәмияте бирелә. Бу чорда татар теле мәктәпләрдән, балалар бакчаларыннан һәм мәдәни-агарту учреждениеләреннән акрынлап кысрыклап чыгарыла (мәс., 1939/40 уку елында 1732 татар мәктәбе булып, аларда 281 мең укучы, ягъни барлык татар балаларының 49% ы укыса, бу саннар 1959/60 уку елында — 138,5 мең, ягъни 27%, 1980/81 уку елында 104 мең, ягъни 18,6% төшкил итә). Татар телен кулланулу даирәсе өй этендә аралашу дәрәжәсенә калдырылу аны ана теле санаучы татарлар санының кимүенә алып бара (1926 — 99%, 1959 — 92%, 1970 — 89%, 1989 — 83%). 20 йөзнен 2 нче яртысында башлап, Татарстанны һәм өлешчә Башкортстанны санамастан, СССРның татар халкы тупланып яши торган өлкә һәм респ-ка мәктәпләрендә табигыят-техник циклга караган төп фәннәренә укыту татар теленнән рус теленә күчелә, татар теле һәм әдәбиятын өйрәнүгә билгеләнган сәгәтләр саны кыскартыла. Күп кенә урыннарда татар интернат-мәктәпләре ябыла, татар теле һәм әдәбияты укытучылары әзерләүче курслар бетерелә һ.б. Болар СССР килчәкләрендә яшәүче татар халкының, аеруча аның кечерәк төркемнәренчә руслашуына, милли телләренчә сәсиәт, мәдәнияте, әдәбияте өлкәсеннән кысрыклап чыгарылуына, катнаш никахлар аруга һ.б.га китерә. Р.с.нең көчәюенә ш.у. тизләнелгән шәһәрләшү процессы (1939 да ТАССР халкының 28% ы, 1959 да — 33%, 1989 да — 42% ы шәһәрләрдә яши), совет режимы шартларында татар жәмгыятендә барган модернизация процесслары (массакүләм мәгълүмат чаралары, эстрада, кинематография һ.б. үсеше), татар халкының традицион торышы рәвешеннән, ш.и. авыл торышы тәртипләреннән аерылуы һәм псевдомилли нигездәгә, рус мәдәниятең карата икенчел булган шәһәр мәдәнияте барлыкка килү б-н бәйлә үзгәрешләр йогынты ясыя.

«Алга киткән социализм» төзү чорында катнаш никахлар советча яна бергәлек — «совет халкы» барлыкка килү атрибуты булып санала. Бу елларда төрле адм. һәм сәси-хокукуый чаралар ярдәмендә төрле милләт вәкилләре арасындагы никахлар һәм СССР халыктарының «мәдәни якынаюуы» хуплана; хезмәт вазифасы буенча күтәргендә, язылмаган кагыйдәләр хөкөм сөрә (партия хезмәткәрләренчә, хәрби башлыкларның катнаш никахларына уңай мөнәсәбәт һ.б.). Болар ш.у. татарларның, биргәк тә яшь буынның турыдан-туры туған телдән читләшүенә, телнең рус алынмалары б-н чуарлануына китерә. Татарстан мәктәпләре укучылары арасында 2005 елда уздырылган сорашу нәтижәләре буенча, аларның 10,7% ы — укытучылары б-н, 6% ы — дуслары б-н, 11% ы — күршеләре б-н татарча аралаша, гаиләдә татарча сөйләшүчеләр — 28%. Балаларын рус мәктәпләре һәм балалар бакчаларына биреп, гаиләдә рус телендә аралашуга күчеп, татар

халкы вәкилләре үзләре үк Р.с.н үткәрүчеләр позициясен ныгыталар. Сораштырулардан күрәнгәнчә, укучы татар балаларының ата-аналары арасынан 44% ы социаль яктан уңышлы үсеш һәм яхшы эш урынына ия булу өчен рус теле зарур дип саный.

СССР таркалганнан соң (1991), милли респ-каларда мәдәниятләр үсешенә, милли телләрнең кулланылыш даирәсе киңәюгә һ.б.га уңай йогынты ясаган суверенлашу чоры башлана. Жапай йөзәннән үзек хакимият тарафыннан татар халкы тормышынан милли-мәдәни кыйммәтләренә, традицияләргә һәм горөф-гадәтләренә кысрыклап чыгаруга юнәлтелгән махсус чаралар күрелә. «Россия Федерациясенең кайбер закон актларына (дәүләт мәгариф стандарты төшенчәсен һәм структурасын үзгәртү өлешендә) үзгәрешләр керту турындагы 448303–4 номерлы Федераль закон нигезендә «аз комплектлы авыл мәктәпләрен оптимальләштерү», туган телне, милли әдәбият һәм тарихны өйрәнү сәгәтләрен кыскарту, туган телдә укытылучы фәннәр исемлеген чикләү юлы б-н мәгариф сәясәте аркылы этномәдәни ассимиляцияне даими рәвештә көчәйтү буенча максатчан эш алып барыла. Рус теле массакүләм мәгълүмат чаралары тарафыннан кешеләр аңына неоимпериалистик штамплар (шулардан бер өлге — «Россия милләте» төшенчәсе) сеңдерү омтылышлары ясала; православие ижтимагый тормышның барлык өлкәләренә керту буенча кин колачлы чаралар үткәрелә. Р.с. татар яшләрәндә этнонигилизм, туган тел, милли мәдәният, тарих, традицияләр һәм горөф-гадәтләр б-н санлашмау, ахыр чиктә этник яктан кимчелек тою китереп чыгара.

Әд.: Фирсов Н.А. Инородческое население прежнего Казанского царства в новой России до 1762 года и колонизация заКамских земель в это время. К., 1869; Григорьев А.Н. Христианизация нерусских народностей как один из методов национально-колониальной политики царизма в Татарии // Материалы по истории Татарии. К., 1948; Алышев С.Х. Исторические судьбы народов Среднего Поволжья. XVI — нач. XIX вв. М., 1990; Зюганов Г.А. Россия — родина моя: Идеология государственного патриотизма. М., 1996; Капелер А. Россия — многонациональная империя: Возникновение. История. Распад. М., 1996; Исхаков И.Д. Проблемы становления и трансформации татарской нации. К., 1997; Миронов Б.Н. Социальная история России периода империи (XVIII — начало XX в.): В 2 т. СПб., 2003; Миллер А.И. Империя Романовых и национализм. М., 2006.

И.Л.Измайлов, Р.В.Шәйдуллин.

**РУС-МАРИ КАВАЛЫ** авылы, Яшел Үзән р-ында, Яшел Үзән шәһәрәннән 42 км төньяк-көнчыгыштарак, Солонка елгасы буенда. 2010 елда 56 кеше (марилар, руслар) яши. Халкының төп шөгыле — кырчылык. Чиркәү. 1615 тән Кавал авылы буларак билгеле. 1928 гә кадәр Рус-Чирмеш Кавалы исеме б-н мәгълүм. 18 йөздә — 19 йөзгә 1 нче яртисында халкы дәүләт крәстияннәре катлавына керә, игенчелек, терлекчелек, умартачылык, такта яру, тегүчелек, он тарту б-н шөгылләнә. 20 йөз башында волюст идарәсе урнаша, земство мәктәбе (1873 тә ачыла), 3 тегермән, 2 сыраханә, 1 казна шәраб һәм

4 вак-төякләр кибете эшлел. Бу чорда авыл жәмәгәтенә имана жире 1696,6 дис. тәшкит итә. 1920 гә кадәр Казан губернасының Казан өязе Кавал волостенда, 1920 дән ТАССРның Арча кантонында. 1927 нең 14 февраленнән — Воскресенский, 1927 нең 1 августыннан — Казан авыл р-ында, 1938 нең 4 августыннан — Юдино, 1958 нең 16 июленнән Яшел Үзән р-ында. Халкы саны: 1782 дә — 92 ир-ат; 1859 да — 575, 1897 дә — 751, 1908 дә — 832, 1920 дә — 731, 1926 да — 885, 1938 дә — 632, 1949 да — 400, 1958 дә — 541, 1970 тә — 362, 1979 да — 237, 1989 да — 131, 2002 дә — 102 кеше.

**РУС-МАРИ КАВАЛЫ КҮЛӘ** (Озынбы), Көнбатыш Кама алдында, Солонка, Сумка һәм Питиал елгалары бассейнарының субүләрәндә урнашкан, Яшел Үзән р-ының Рус-Мари Кавалы авылынан 1,5 км төньяк-көнбатыштарак. Су өслегенә майданы 7,9 га. Су күләме якынча 400 мең м<sup>3</sup>.



Рус-Мари Кавалы күле.

Озынлыгы 600 м, иң зур киңлеге 180 м. Уртача тирәнлеге якынча 6 м, иң зур тирәнлеге 20 м. Күл карст-суффозия процессы нәтижесендә барлыкка килгән. Формасы озынча, борылмалы. Ярлары тәбәнәк, куаклар б-н капланган. Туенуы катнаш, атм. явым-төшемнәре һәм грунт сулары исәбенә. Суы үтә күрәнмәле (230 см га кадәр), бик йомшак, гидрокарбонат-сульфат-кальцийлы типта. Гомуми минеральлешүе 317 мг/л. Ял итү урыны. ТРның табигать истәлегә (1978).

**РУССКИН** Степан Васильевич (5.5.1933, Мордва авт. өлкәсенен Дүбәнск р-ны Чиндяново а. — 18.6.2005, Яшел Үзән ш.), конструктор, СССР Дәүләт бүләге иясе (1985). 1970 елда Горький су транспорты инженерлары ин-тын тәмамлый. 1952 дән Яшел Үзәннән А.М. Горький исем. з-дында, 1958 дән Яшел Үзән проектлау-конструкторлык бюросында, баш конструктор урынбасары (1975–95). Дәүләт бүләге суднолар төзү өлкәсендә яңа техника булдырганы өчен бирелә. Уйлап табуга 3 авторлык таныклыгы бар. Медальләр, «СССРның уйлап табучысы» билгесе б-н бүләкләнә.

**РУС-ТАТАР ӘЙШЕСЕ** авылы, Биектау р-ында, Биектау тимер юл станциясеннән 22 км төньяктарак, Шуман елгасы буенда. 2010 елда 31 кеше (татарлар, руслар) яши. Халкының төп шөгыле — терлекчелек. Рус Әйшесе (18 йөзгә 2 нче яртисында нигезләнгән) һәм Татар Әйшесе (Казан ханлыгы чорынан мәгълүм) авыллары кушылу нәтижесендә 1991 дә барлыкка килә. 1861 елгы реформага кадәр Рус Әйшесе халкы — алпауыт, Татар Әйшесе халкы дәүләт крәстияннәре катлавына керә, игенчелек, терлекчелек,

умартачылык, йон-тукума ману, он тарту, прәннек пешерү б-н шөгылләнә. 20 йөз башында Рус Әйшесендә 2 жыл тегермән, ярма яргыч, тимерчелек, 2 мануфактура һәм 1 бакалея кибете эшлел. Бу чорда авыл жәмәгәтенә имана жире 518,1 (Татар Әйшесендә — 227,7) дис. тәшкит итә. 1920 гә кадәр ике авыл да Казан губернасының Казан өязе Чыпчык волостенда, 1920 дән ТАССРның Арча кантонында. 1930 ның 10 августыннан — Дөбяз, 1935 нең 10 февраленнән — Биектау, 1963 нең 1 февраленнән — Яшел Үзән, 1965 нең 12 гыйнварыннан Биектау р-ында. Татар Әйшесендә халкы саны: 1782 дә — 148 ир-ат; 1859 да — 144 (Рус Әйшесендә — 364), 1897 дә — 155 (344), 1908 дә — 119 (293), 1920 дә — 121 (286), 1926 да — 123 (367), 1949 да — 592 (152), 1958 дә — 473 (63), 1989 да — 71, 2002 дә — 46 кеше.

**РУС-ТАТАР УЧЫЛИЩЕЛӘРЕ**, татар балалары өчен башлангыч уку йорты. Россиядә яшәүче башка милләт кешеләренә белем бирү чаралары турындагы 1870 елның 26 март кагыйдәләре буенча, Казан һәм Симферополь шәһәрләрендә татар укытучылар мәктәпләре турындагы 1872 нең 27 март нигезләмәсе, Россиянең көнчыгыш һәм көньяк-көнчыгышында яшәүче башка милләт кешеләре өчен башлангыч уч-шеләр турындагы 1907 нең 1 ноябрь карары буенча эшлеләр. Укытучылар Казан һәм Уфа татар укытучылар мәктәпләрендә әзерланә. Уч-шеләрнең күпчелеге земство һәм шәһәр үзидарә органнары тарафыннан, кайберләре Халык Мәгарифе министрлыгы хисабына финанслана. Р.-т.у. Казандагы ятим балалар йортларында да — Юнысовлар ятимханасендә һәм Фәкыйрь мөселманнарга ярдәм жәмгыятендә эшлел. Уку срогы — 3 ел, рус теле бердәнбер фән була; арифметика, тел белеме, табигать фәннәре буенча белемнәр уку китабында бирелә. Ислам динен чакырылган муллалар укыта, аларга эш хакын земство һәм шәһәр үзидарә органнары түли.

Беренче Р.-т.у. Казанда, Оренбургта, Уфада 1875 тә барлыкка килә. 1905 кә кадәр аларга татар жәмәгәтчелегә ышанып бетми. Кадимче муллалар һәм крәстияннәренә шактый өлеше бу уч-шеләр миссионерлык максатларында оештырылган һәм алга таба гомуми христианлаштыру булачак дип куркалар. Жәдитчеләренә Р.-т.у.нен хөкүмәт күзәтүе астында булуы һәм татар теле укытылмау канәгатьләндерми. Р.-т.у.нең барлыкка килүе жәдитчелек таралуга ярдәм итә, сыйныф-дәрәс системасының, укырга-язарга өйрәтүдә авазлар алымының, чит телне өйрәнгәндә заманча методиканың нәтижеләлеген күрсәтә. 1905 елга Казан уку-укыту округында 31 Р.-т.у. эшлел (ш.и. Казанда — 5, Сембер, Чистай, Тәтеш, Мамадыш, Буа, Малмыжда берәр була), Оренбург уку-укыту округында — якынча 30, калган округларда якынча 20 уч-ше (Түбән Новгород, Пенза, Рязань губерналарында) була. 1905–07 елгы рев-циядән соң Р.-т.у. чөлтәре татар жәмәгәтчелегендә ышаныч арту аркасында үсеш ала. 1917 гә Казан гу-



бернасында гына да алар 100 дән артык була. Казан губерна земствосы гомуми башлангыч белем бирү планнары буенча барлык татар авылларында — Р.-т.у., укытучылар әзерләү өчен тагын 3–4 татар укытучылар мәктәбе ачуны планлаштыра. Бу планнарны тормышка ашыруга Беренче бөтендөнья сугышы комачаулый. 1918 дә үч-щеләрнең күбесе ябыла, кайберләре совет башлангыч мәктәбе итеп үзгәртелә. Р.-т.у.ндә күп кенә атаклы педагоглар, тел белгечләре, жәмәгать эшлеклеләре эшчәнлекләрен башлыйлар: Г.Н.Әхмәров, Г.Х.Еникиев, И.М.Казак, Г.Ю.Коләхмәтов, М.Х.Корбангалиев, Н.К.Мөхетдинов, М.Г.Мөшгәри, Н.С.Надиев, Г.В.Рәфыйков, З.С.Рәхмәтуллин, Г.Ш.Сәйфуллин, М.А.Фазлуллин.

Әд.: Махмутова А.Х. Становление светского образования у татар (Борьба вокруг школьного вопроса, 1861–1917). К., 1982.

**РУСТИЦКИЙ** Осип Александрович (4.4.1839, Херсон ш. — 13.4.1912, Киев), хирург, медицина д-ры (1870). Киев ун-тының мед. ф-тын тәмамлаганнан соң (1861), шунда ук ояз табибе вазифасында калдырыла, 1864–68 елларда факультет хирургия клиникасы директоры ярдәмчесе. 1868–74 тә Европа клиникаларында стажировка уза. Франция-Пруссия сугышында катнаша (1870–71). 1874 тә — Александр исем. хастаханә (С.-Петербург), 1886 дан Киев шәһәр хастаханәсе ординаторы. 1893–97 дә Казан ун-тының оператив хирургия каф. мөдире, 1897 дән ординатор проф. 1898–1912 дә Киев ун-тында. Хезмәтләре офтальмологиягә, оператив хирургиягә карый.

Хезм.: К учению о заживлении ран роговицы. Киев, 1870; Исследование о нагноении кости // Мед. вестн. 1872. № 4–5; К вопросу о лечении грыж // Врач. 1890. № 34–36; Краткий исторический очерк развития хирургии // Уч. зап. Казан. ун-та. 1894. Т. 61, кн. 1.

Әд.: Биографический словарь профессоров и преподавателей Императорского Казанского университета (1804–1904). К., 1904. Ч. 2; О.А.Рустичкий: Некролог // Ист. вестн. 1912. Т. 128, № 6; Казанский государственный медицинский университет (1804–2004) гг.: Биограф. словарь. К., 2004.

**«РУС-ФОНЪ СУГЫШЫ БӘТӘ»**, хәрби-тарихи татар бәтә. 1812 елгы Ватан сугышы вакыйгаларын — Наполеон гаскәрләренә Мәскәүне алуын һәм аннан качуын, татарлар (типтәрләр) һәм башкорларның илбасарларга каршы көрәштә катнашуларын чагылдыра: «Мәскәүгә дә кердек без, Наполеонны күрдек без, / Французны жиңгәндә жир жимереп йөрдек без. / Французны кудык без, үз иленә сөрдек без, / Французларны куғанда күп суларны йөздөк без».

Эчтәлегә һәм идея юнәлешә ягыннан охшаш, эмма строгальның саны һәм урнашуы б-н аерылып торган берничә варианты бар. Беренче тапкыр Н.Ф.Катанов Казанда 1899 да «Казан татарларының тарихи жырлары» китабында бастыра (сүзләре татар телендә, транскрипциясе һәм русчага тәржемәсе бирелә). Бәтәнең берничә дистә варианты 20 йөз башы — 20 йөз уртасында Татарстанның һәм Пенза өлкәсенә төрле районнарында халыктан язып алына: 1905 елгы кулъязма исемлекләр буенча 10 га якыны яңа-

дан тергезелә (ТР ФАнең Тел, әдәбият һәм сәнгать ин-тының фольклор фондында саклана).

Әд.: Бәдигый Х. Бәтәләр. К., 1913; Татар халык ыжаты: Бәтәләр. К., 1983; Урманчиев Ф. Лиро-эпос татар Среднего Поволжья. К., 2002.

Ф.И.Урманчиев.

**«РУСЬ ПРАВОСЛАВНАЯ И САМОДЕРЖАВНАЯ»** («Православие һәм самодержавие Русь»), атналык ижтимагый-сәяси, әдәби газета. «Рус жыены»ның һәм Казан аеклар жәмгыятең Казан бүлеге органы. 1905 елның июненнән 1915 ең сентябренә кадәр (аерым саннары 1916 да басыла дип фаразлана) Казанда рус телендә нәшер ителә. Бүленеп басыла. 1905 ең июненнән 14 октябренә кадәр — 20 саны чыга, басмаханә эшчеләренә баш күтөрүләре һәм жирле нәшрият хужаларының заказларны башкарудан баш тартуы сәбәпле, чыгудан туктат тор; 1907 дә кабат басыла башлый; 1915 ең сентябрәндә сугыш чоры авырлыклары аркасында тагын чыгудан туктый. Нашире һәм мөхәррире — «Рус жыены»ның һәм Казан аеклар жәмгыятең Казан бүлеге рәисе А.Т.Соловьёв. «Деятель» ж-лына кушымта буларак таратыла (1905 тә журнал әбүнчеләренә бушлай жиберелә, аннары язылучыларга таратыла). Газета консерватив карагүл-монархик юнәлештә була, рев-циягә һәм либераль реформаларга каршы актив чыгыш ясай, «аек» карашлыларны пропагандалый. Даими сәхифәләре һәм авторлары булмый. Язмаларның күп өлеше башкала һәм провинциаль уң монархик («Земщина», «Мирный труд», «Московские ведомости», «Русское знамя» һ.б.) һәм «аек» басмаларның язмаларын кабат бастыру юлы б-н дөнья күрә. Газетада манифестлар, рескриптлар, патша Николай II нең чыгышлары, «Рус халкы берлеге» («Союз русского народа») Баш совети һәм аның рәисе А.И.Дубровинның мөрәжәгәтләре, Дәүләт Думасына сайлаулар б-н бәйлә мөрәжәгәтләр, уң депутатларның чыгышлары, жылышлар беркетмәләре, уң монархик һәм «аеклар» жәмгыятләренә утырышлары, съездлары һәм акцияләре турындагы ыгъланнар һәм репортажлар басыла. Чиркәу иерархлары һәм билгеле православие эшлеклеләре, ш.и. протоиерей И.И.Сергиев (Кронштадтский), епископлар Андрей (кенәз А.А.Ухтофский), Антоний (А.П.Храповицкий), Никон (Н.И.Рождественский) һ.б.ның дини һәм ижтимагый тормышындагы вакыйгалар б-н бәйлә рәвештә, дин тотучы халыкка мөрәжәгать б-н чыккан язмаларга зур игътибар бирелә. Мәктәпкә, милли һәм дини мәсәләләргә кагылышлы, «яһүд йогынтысы»на, «раскольникларга» (иске дин тарафдарлары) һәм «мөхәммәди берлекләр»гә каршы юнәлдерелгән язмаларга, эчүчелек, тәмәкә тарту, хулиганлыкка каршы көрәшкә багышланган мәкаләләргә, патриотик эчтәлектөгә шигырьләргә зур урын бирелә.

Әд.: Алексеев И.Е. Русское национальное движение в Казанской губернии и Татарстане: конец XIX — начало XX веков. К., 2004.

И.Е.Алексеев.

**«РУС-ЯПОН СУГЫШЫ БӘТӘЛӘР»**, 1904–05 елгы рус-япон сугышы турында хәрби-тарихи татар жырлары циклы. Нәриберсе аерым сәнгать әсәре булган һәм аерым бер темага багышланган 11 бәтәттән тора. Бәтәләр герой-солдат исеменән сойләнә. Цикл туған якларынан сугышка китеп баручы, яңа гына хезмәткә алынган солдатларның хәсрәт-сагышлары турындагы бәтәтән башланып китә. Аннан соңгы бәтәлләрдә рус гаскәрләренә Кореяга килү, хәрби хәрәкәтләр башлану, Порт-Артурга һөжүм итү, Харбин өчен сугышлар һәм сугышның башка вакыйгалары тасвирлана. Лирик герой-солдат хәрби хәрәкәтләрдә катнашучыларга соклана, һәлак булуларына кайгыра, командирларның солдатларга карата тупас мөгамәләсе аның ачуын китерә.

«Р.-я.с.б.» кулъязма вариантларда киң таралганнар. Беренче тапкыр «Сугыш бәтә» (1905) жыентыгында басылалар. Бөек Ватан сугышы елларында бик популяр булалар. «Татар халкы ыжаты: Бәтәләр» (1983) жыентыгына аларның шактый өлеше кергән. «Р.-я.с.б.» циклы бәтәлләренә 15 варианты ТР ФАнең Тел, әдәбият һәм сәнгать ин-ты фольклор һәм фәнни фондларында, Казан ун-ты Фәнни китапханәсенә кулъязмалар бүлегендә саклана. Бәтәлләре Х.Бәдигый, Х.Х.Ярми һ.б. фольклорчылар өйрәнә.

Әд.: Урманчиев Ф. Лиро-эпос татар Среднего Поволжья. К., 2002.

Ф.И.Урманчиев.

**РУТЕНИЙ** (Ruthenium), Ru, Д.И.Менделеевның элементларының периодик системасында VIII группадагы химик элемент, атом номеры 44, атом массасы 101,07; платина металлларының берсе. 1844 елда Казан ун-тында К.К.Клаус тарафыннан ачыла, исеме Россия хөрмәтенә (соңгы чор латин телендә Ruthenia — Россия) бирелә. Табигатьтә масса саны 96, 98–102, 104 булган тотрыклы 7 изотопы бар. Массасы буенча Жир кабыгының 5·10<sup>-7</sup>% ын тәшкил итә. Минераллары — рутенийлы сысерскит (Os, Ir, Ru), рутенийлы невянскит (Ir, Os, Ru), ауросмирит (Ir, Os, Au), осрутин (Ru, Os); изоморф катышма буларак саф Р<sub>2</sub> һәм бакыр-никельле мәгдән минералларына керә. Төш реакторларында уран бүленгәндә, шактый микъдарда Р. хасил була. Р. — көмешсыман ялтыравыклы, соргылт төсмерле уалучан металл, тыгызлыгы 12,37 г/см<sup>3</sup>, эрү темп-ратурасы 2250 °С, кайнау темп-расы 4200 °С. Компакты Р. кислоталарга (патша аракысына — 100 °С ка кадәр, Н<sub>2</sub>SO<sub>4</sub> кә 300 °С ка жылытканда да тотрыклы кала) һәм селтеләргә тотрыклы; порошоксыз калаттә NaClO<sub>2</sub> эремәләре, пероксидлар эретмәләре б-н тәэсир итешә. Комплекслы кушылмалар хасил итә. Р. табу чыганаclarы — платиналы металллар эшкәртүдән калган ярымпродуктлар, никель житештерү шламнарын эшкәртүдән калган рутенийлы калдыклар. Р. коелмаларының төп үзлекләре — аларның катылыгы һәм чыдамлыгы.

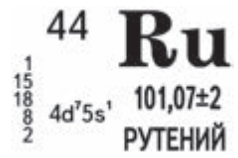

Сакагыч катламар (электр контактары, титан электродлар), декоратив капламар (ювелир эшләнмәләр) ясауда, фарфор өчен буяулар эзерләүдә, кайбер органик реакцияләрдә катализатор сыйфатында кулланыла.

Әд.: Краткая химическая энциклопедия. М., 1965. Т. 4; Химия: Большой энцикл. словарь. М., 2000.

**РУФИМСКИЙ** Николай Петрович (4.12.1888 — 1936), ветеринар-микробиолог, вет. фән. д-ры (1926), проф. (1930). Казан вет. ин-тын тәмамлы (1913). 1913–21 елларда вет. табибе булып эшли. 1922–30 да Мәскәү вет. ин-тында: укытучы, доцент, проф., микробиол. каф. мөдире. 1930–36 да Казан вет. ин-тының микробиол. каф. мөдире. Фәнни эзләнүләренә төп юнәлешләре — бал кортлары авыруларын, бруцеллез, атлар энцефаломиелиитын, а.х. терлекләренә продуктлылыгын арттыру максатыннан, йогышлы авыру барышында, гистологик куллануны өйрәнү. Бруцеллезны аллергик диагноздау өчен — бруцеллин, йогышлы авырудан — вакцина, кроликларны томаудан, дуңгыз балаларын үпкә ялкынсынуыннан дөвалау өчен лизатлар уйлап таба.

Хезм.: К вопросу агглютинации сперматозоидов в нормальной и специфической сыворотке // Уч. зап. Казан. вет. ин-та. 1926. Т. 37, вып. 1; К вопросу этиологии европейского гнильца // Уч. зап. Казан. вет. ин-та. 1937. Т. 37, вып. 2.

Әд.: Казанская государственная академия ветеринарной медицины (1873–2006 гг.). К., 2006.

*Р.Г.Госманов.*

**«РУХИЯТ»**, шул исемдәге рухи яңарыш фонды нәшрияты. 1997 елда оеша. Оештыручылары — «Татнефть» АЖ, «Татех» АЖ һәм «Татойлгаз» АЖлар, «Девон-кредит», «Зенит» банклары, «Чулпан» иминиятләштерү компаниясе. Татарлар һәм ТРның башка халыклары тарихы, мәданияте һәм рухи тормышына багышланган китап продукциясен бастыра. 2014 нән ахырына якынча 170 исемдәге китап, ш.и. ТР ФА Тарих ин-тының РФ фәнни учреждениеләре һәм айдап баручы галимнәре б-н берлектә эзерләнгән «Татар халкы тарихы»ның («История татарского народа с древнейших времён») беренче 2 томы; *Р.Фәхретдиннең* тарихи тулганмалары; татар мөхрифтә һәм мәданияте эшлекләренә биографияләре — «Шихабетдин Мәржани» (1998), «Ризаэтдин Фәхретдин: Фәнни-биографик жыйнак» («Ризаэтдин Фәхретдин: Научно-биографический сборник», 1999), «Бертуган Бубилар һәм Иж-Бубый мәдрәсәсе: Тарихи-документаль жыйнак» (1999), «Фатих Кәрими: Фәнни-биографик жыйнак» («Фатих Карими: Научно-биографический сборник», 2000), «Газиз Гобәйдүллин: Фәнни-биографик жыйнак» (2002), «Бертуган Ромиевләр: Фәнни-биографик жыйнак» (2002), «Бертуган Туйкиннар: Тарихи-документаль жыйнак» (2007) һ.б. басылып чыга. Язучы Г.Гыйльманов, Х.Камалов, Р.Карами, М.Маликова, Ф.Садриев, Ф.Яруллин, М.Юныс эсәрләре басыла. Татар һәм рус телләрендә М.Әгъләмов, Г.Афзал, Н.Әхмәдиев, Роберт Әхмәтжанов, Рәшит Әхмәтжанов, К.Булатова, Р.Гатауллин, Н.Гамбәр, Ф.Гыйззәтуллина, Зөлфәт, Ә.Маликов, Р.Миңнуллин, Гәрәй Рәхим, С.Сөләйманова,

А.Хәлим, Ә.Шәрифүллина, яшь шагыйрьләренә 20 дән артык шигыйрьләр жыйнагы дөнья күрә. Татарстан чишмәләре, ат спорты, нефть сәнәгате тарихына багышланган фотоальбомнар эзерләнә. Рәссам Ә.Фәтхетдинов, М.Хәйретдинов тормышы һәм ижатына багышланган альбомнар чыгарыла. Продукциянең күп өлеше ТР китапханәләренә тапшырыла.

**РУХЛЯДЕВ** Николай Петрович (15.4.1869, Вятка губ. Көлмез а. — 11.10.1942, Казан), ветеринар-гематолог, вет. фән. д-ры (1934), проф. (1917), ТАССР, РСФСРның атказ. фән эшлеклесе (1933, 1940). Вет. терапевтлары һәм диагностларының Казан мәктәбен оештыручы. Казан вет. ин-тын тәмамлаганнан соң (1895), шунда эшкә калдырыла, 1922–42 елларда терапия каф. мөдире. Хайваннардан сөяк мие пунктаты алу һәм аны өйрәнү ысулларын эшли, авыру терлекләренә жентекле клиник өйрәнү кан һәм бөвөл анализлары нәтижеләренә карап алып барылырга тиешлеген нигезли. Йорт хайваннары кан күзәнәкләренә уникаль гематологик атласын төзи (1939). 3 нче дәрәжә Изге Анна, 3 нче дәрәжә Изге Станислав орденнары, медаль б-н бүләкләнә.

Хезм.: Материалы к клиническому диагнозу и патологической гистологии острого нефрита лошади и собаки. К., 1902; Результаты микроскопического исследования молозива и вымени коров при родильном парезе // Уч. зап. Казанского вет. ин-та. 1906. Т. 23.

Әд.: Казанская государственная академия ветеринарной медицины (1873–2006 гг.). К., 2006.

*Г.А.Пахомов.*

**РУШ** Генрих (Генрих-Якоб) Бернгардович (1855 — 22.8.1905, Казан), архитектор. 1871 елда Сәнгать академиясен тәмамлы. 1880 нән Казан шаһәр идарәсендә, 1884 тән шаһәр архитекторы. 1887 дә эшеннән китә, шахси эшчәнлек алып бара. Казандагы күп кенә жәмәгәт һәм трак биналары проектларының авторы. Арада аеруча билгеле корылмалар: *Александровлар пассажы* (1884–86), Иоанн-Предтеча монастыре (1888), хәрби госпитальнең яңа бинасы (1891–92), вет. ин-ты бинасы комплексы (1896–98), *Черныяров пассажы* (1901), *Шамил йорты* (1903, Ф.Р.Амлонг б-н бергә), *Кекин йорты* (1903–05). Эклетика стилинең төрле юнәлешләрендә эшли; Р.корылмалары декоратив детальләргә бай. Илл.не *Александровлар пассажы*, *Кекин йорты*, *Черныяров пассажы*, *Шамил йорты* мөкаләреннән кара.

Әд.: Строумов В.П. Казань. Очерки по истории города и его архитектуры. К., 1978; Муртазин А.Л.М. Архитекторы Казани XVIII — начала XX века: Биогр. справ. К., 1999.

**РФ**, к. *Россия Федерациясе.*

**РФ ЭЧКЭ ЭШЛӘР МИНИСТРЛЫГЫНЫҢ КАЗАН ЮРИДИК ИНСТИТУТЫ**, 1974 елда СССР Эчке эшләр министрлыгы каршындагы Читтән торып белем биру юридик ин-ты Мәскәү ф-лының Казан уку-укыту-консультация пункты (КУП) буларак ачыла, 1999 дан хәзерге исемдә. Бюджет нигезендә хокук саклау органнары өчен кадрлар эзерләү (курсантлар), «юриспруденция» белгечлеге буенча укыту (студентлар), Эчке эш-

ләр министрлыгы хезмәткәрләренә квалификациясен күтөрү б-н шөгыльләнә. Институт составында читтән торып укыту, һөнәри белем биру һәм өстәмә һөнәри белем биру, бюджеттан тыш юридик (көндөзгә бүлектәге курсантларны укыту факультеттан тыш алып барыла) ф-тлар эшли; 14 кафедра, 16 лаборатория, криминалистика полигоны бар. 2015 елга — көндөзгә бүлектә якынча 424 курсант һәм читтән торып уку бүлегендә якынча 1209 студент. Пед. коллективта 130 кеше эшли, ш.и. 20 фән. д-ры, 93 фән. канд. (килеп эшләүчеләрне дә кертеп). 2003 тән адыонктуралар эшли. Нәшрият, эчке эшләр органнары һәм югары уку йортының тарих музейе. Институтта якынча 4 мең белгеч эзерләнә. Институтны тәмамлаучылар арасында — ТР эчке эшләр министры, РФ эчке эшләр министрлыгының төп мөхбир-мат үзәге башлыгы И.Г.Галимов, ТР эчке эшләр министры урынбасарлары Р.З.Тимержанов, Р.Г.Ногманов, Казан юридик ин-ты башлыгы Н.Х.Сафиуллин. Институт башлыклары — Г.С.Елманов (1974–78), С.Ж.Япиев (1978–84), Р.Ш.Миңгунов (1984–93), Н.Х.Сафиуллин (1993–2008), Ф.К.Зиннуров (2008 дән).

*А.Р.Шамигулов.*

**РФА КГУ**, к. *Россия Фәннәр академиясенең Казан гыйльми үзәге.*

**РФА КГУнең ФӘННИ КИТАПХАНӘСЕ**, к. *Россия Фәннәр академиясе Казан гыйльми үзәгенә фәнни китапханәсе.*

**РЫБАКОВ** Сергей Гаврилович (27.9.1867, Самара ш. — 28.12.1921, Рига ш.), музыка белгече, фольклорчы, этнограф. Петербург ун-тының тарих-филол. ф-тын (1889), Петербург консерваториясен композиция теориясе буенча (Н.А.Римский-Корсаков класы) тәмамлы. 1893 елдан Рус геогр. жәмгыяте хезмәткәре, 1913–17 дә — Эчке эшләр министрлыгында Чит илләренә рухият эшчәнлекләре буенча департаментында, 1917 дә Вахытлы хөкүмәтнең Дини эшләр министрлыгында эксперт-референт. 1893, 1896, 1897 дә, муз. фольклор материаллары жюю өчен, Урал якларына экспедициягә чыга; хезмәтләрен «Урал мөселманнарының көнкүреш тарихы белән музыкасы һәм жырлары» («Музыка и песни уральских мусульман с очерком их быта», СПб., 1897) китабында бастыра. Анда Оренбург губернасының Уфа, Троицк, Югары Урал һәм Орск өязләрендә язшып алынган 204 башкорт һәм 54 татар (ш.и. 7 се типтәр, 2 се нагайбәк) жырның ноталары, текст һәм тәржемәләре урын алган.

Әсәр.: 50 песен татар и башкир с текстами, переводами и гармонизацией. М., 1922.

Әд.: А т а н о в а Л.П. Собиратели и исследователи башкирского музыкального фольклора. Уфа, 1992; А р а п о в Д.Ю., Л а р и н а Е.И. С.Г.Рыбаков и его «обзор» организации духовной жизни мусульман России (апрель 1917 г.). М., 2006.

**РЫБУШКИН** Михаил Самсонович (1792, Сембер (хәзер Ульянов) ш. — 20.3.1849, Казан), тарихчы, журналист. 1801–10 елларда Казандагы Беренче ир балалар гимназиясендә, 1810–12 дә Казан ун-тының тел һәм әдәбият белеме бүлегендә укый. 1812 дән Казандагы Беренче ир балалар гимназиясендә

тел, әдәбият, тарих һәм геогр. укыта, 1826–28 дә Казан губернасында уч-шеләр директор; бер үк вакытта, 1823–35 тә, Казан ун-тының рус теле һәм әдәбияты адъюнкты, 1830–32 дә ун-т басмаханәсе идарәчесе. Р. да тел һәм әдәбиятка кызыксыну уятучы гимназия укытучылары арасында шагыйрь Н.М.Ибраһимов та була. Р.ның беренче шагыйрь һәм мәсәлләре 1812 дә студентларның «Смесь» кулъязма ж-лында нәшер ителә. 1814 тә Мәскәүдә «Иоанн, яки Казанның алу» («Иоанн, или Взятие Казани») трагедиясе нәшер ителә. Явыз Иван патша, аның тарафдарлары А.Адашев һәм А.Курбский, Сөембика ханбикә, Шаһғали хан — трагедиядә катнашучы төп шәхесләр. Әсәр уңышсыз була, яшь Пушкин бу уңайдан «Рыбушкинга» («На Рыбушкина», 1815) эпиграммасын яза. «Тонкыйтһенең файдасы һәм жайсылыгы турында» («О выгодах и неудобствах критики»), «Рим әдәбияты турында бернәрсә» («Нечто о римской литературе»), «Лирик поэзия турында» («О лирической поэзии») фәнни мәкаләләре «Казанский вестник» ж-лында басыла. 1823 тән Р. — әлеге журналның редколлегия ағзасы. 1828 дә аңа «Прибавления к Казанскому вестнику» г-тасын чыгару йөкләнә. 1833 кә, газетаның ябылуына кадәр, Р. аның мөхәррире була. 1832–34 тә Казан ун-ты адъюнкты М.В.Полиновский б-н берлектә Казандагы беренче хосусый журнал — «Заволжский муравей»ны нәшер итә. Журнал төбәк тормышында эһомиятле күренеш була, анда Р. Болгар, Биләр, Иске Казанга барып кайткан тулган материалларын бастыра. Казан тарихына багышланган мәкаләләрнең күбесе «Казан шәһәрәнен кыскача тарихы» («Краткая история города Казани», 1834) китабы нигезенә ята. Аны әзерләгәндә П.И.Рычков, А.И.Лызлов, К.Ф.Фукс хезмәтләре, патриарх Гермоген кулъязмасы (1592), Казан епархиясе, Адмиралтейство конторасы, Казан ун-ты, гимназия документлары, Ю. фон Каница картасы файдаланыла. «Шәһәрдә яшәүчеләрнең йолалары һәм горәф-гадәтләре» («Нравы и обычаи жителей»), «Татарларда мәгариф турында» («Об образовании между татарами»), «Татар бәйрәмнәре турында» («О праздниках татарских») исемле бүлекләрендә татарларның дини тормышы, уку-укытуның торышы, Сабан туге, Рамазан, Корбан бәйрәме һ.б. турында баян ителә; китап ахырында Казан ханнары, воеводалар, губернаторларның исемлеге бирелә. Китап — Казан тарихына багышланган комплекслы хезмәт. Анда шәһәрнең үткәндөгә һәм хәзергә торышы тасвирлана, тарихи фактлар, статистика, көнкүреш һәм этнографик күзәтүләр урын ала (1834 тә Р. китапны А.С.Пушкинга жиберә, 1835 тә Пушкин аңа «Пугачёв фетнәсе»нең («Пугачёвский бунт») бер нөсхәсен бүлүк итә). 1835 тән Әстерхан губернасы уч-шеләре директоры. Р. вақытында Әстерхан гимназиясендә татар укучуларының саны арта, гарәп теле укытыла башлай, иң яхшы укучылар Казан ун-тына укырга керә. 1839 да «Әстерхан губернасын статистик һәм топографик яктан тасвирлау» («Статистическое и топо-

графическое описание Астраханской губернии», нәшер ителми) китабын язып төмамлай. 1841 дә Мәскәүдә, төбәк тарихының төп баскычлары чагылган «Әстерхан турында язмалар» («Записки об Астрахани») басыла (бүлекләре — «Әстерханның башлануы турында» («О начале Астрахани»), «Әстерханны буйсындыру» («Покорение Астрахани»), «Разинның явызлыклары һәм Әстерханга килгән афәтләр» («Злодейства Разина и бедствия Астрахани»), «Пугачёв» һ.б.); тарихи өлеше кәсепчелек, сәүдә, балык тоту турында мәгълүмат тулган документлар б-н тулыландырыла; татар халкы кыскача тасвирлана (жирле йорт татарлары, Казан татарлары аерып чыгарыла), татарларның саны (10 мең кеше), Әстерхан татарларының урнашуы һәм аларның төп шөгыльләре турында мәгълүмат бирелә. 1843–46 да Пенза губернасы уч-шеләре директоры. 1843 тә нәселдән күчмә дворянлык дәрәжәсе бирелә. 1846 да отставкага чыга, Казанда яши. 1848–49 да «Казан шәһәрәнен кыскача тарихы»ның тулыландырылган 2 нче басмасын 2 өлештә чыгара. Р. үзенең хезмәтләрендә «һәр төбәк, шәһәр һәм урынның тарихы дәүләт тарихының бер буыны» булуын асызыйклай.

Әд.: А р и с т о в В.В., Е р м о л а е в а Н.В. Всё началось с путеводителя... К., 1975; А л и ш е в С.Х. По следам минувшего. К., 1986.

Р.А.Айнетдинов.

**РЫЖИХ** Александр Фёдорович (5.11.1913, Курск губ., хәзер Белгород өлкәсе Губкин р-ны Коньшино а. — 1997, Казан), ветеринар-анатом, гистолог, биол. фән. д-ры (1966), проф. (1967). Казан вет. ин-тын төмамлаганнан соң (1939), анатомия кафедрасында эшкә калдырыла, 1967–88 елларда гистология каф. мөдире. Фәнни эзләнүләренә төп юнәлеше — организмның биоморфологик закончалыкларын онтогенезда — яралу мөһимен алып, табигый үлем б-н төмамланган үсеше чорында өйрәнү. Бөек Ватан сугышында катнаша. 2 нче дәрәжә Ватан сугышы, Кызыл Йолдыз орденнары, медальләр б-н бүләкләнә.

Х е з м.: К вопросу об иннервации коленного сустава лошади // Уч. зап. Казан. вет. ин-та. 1952. Т. 59; Предпосылки к созданию единой теории структурной организации нервной системы животных // Вопросы морфологии нервной системы животных. Ульяновск, 1976.

Әд.: Казанская государственная академия ветеринарной медицины (1873–2006 гг.). К., 2006.

**РЫЖКИНА** Ирина Сергеевна (14.2.1953, Казан), физик-химик, химия фән. д-ры (2005). Казан химия-технол. ин-тын төмамлай (1975), РФА КГУнең Органик һәм физик химия ин-тында эшли, әйдәп баручы фәнни хезмәткәр (2008 дән). Хезмәтләре супрамолекуляр химиягә карый. Р. ортономотилфеноллар һәм аларның комплексларының үзлекләрен һәм бакыр (II) б-н реакциягә сәләтен, актив өслекле матдәләрен мицелляр эремәләрен аларның каталитик активлыгына тәэсирен тикшерә. Өслекчә активлыгы югары, фосфор к-тасы эфирларына карата солболияциягә (билгеле бер тирәлектә эрәтергә) сәләтле һәм компонентлар концентрациясе түбән шартларда да каталитик активлыкка ия булган амфифил каликсарен-

нар нигезендә супрамолекуляр наносистемалар булдыруның принципларын эшләүдә катнаша. Амфифил каликсареннарның сулы һәм сусыз тирәлекләрдә актив өслекле була алуларын күрсәтә, каликсареннар ярдәмендә нанокисәкчәләрен үзлекләрен һәм үлчәмнәрен көйләү юлларын тәкъдим итә. Тикшеренү нәтижәләре актив өслекле каликсареннарның судагы эремәләрен бер стэналы углерод нанокөпшәләренә — электроника өчен перспектив наноматериалларны аерып алу, чистарту һәм үлчәмнәре буенча бүлү максатында куллану мөмкинлеген бирә. Уйлап табуга 5 авторлык таныклыгы һәм патенты бар. ТР Дәүләт бүләге лауреаты (2008). Медальләр б-н бүләкләнә.

Х е з м.: Агрегационное поведение и каталитическая активность систем на основе производных каликс[4]резорцинарен и поверхностно-активных веществ. Сообщение 1. Образование смешанных мицелл аминометилированных каликс[4]резорцинарен и цетилтриметиламмоний бромид в среде водного ДМФА // Изв. РАН. Сер. хим. 2004. № 7 (автордаш); Агрегация и физиологическое действие на растительные клетки амфифильных каликс[4]резорцинарен с гидроксиметилметилметилными и карбоксиметильными группами // Докл. РАН. 2007. Т. 413, № 4 (автордаш); Solubilization of single-wall carbon nanotubes in aqueous solutions of calixarenes // Phys. stat. sol. (b). 2007. V. 244, № 11 (автордаш).

**РЫЖКОВ** Вольдемар Сергеевич (15.11.1934, Казан), конструктор, Ленин бүләге лауреаты (1978). 1958 елда Казан авиация ин-тын төмамлай. 1957 дән Казан радиоэлектроника фәнни-тикшеренү ин-тында, фәнни-техник бүлек башлыгы (1962–79), әйдәп баручы конструктор (1979–85), сектор башлыгы (1985–87), баш инженер урынбасары (1987–93). Р. житәкчелегендә Россия 3-дларында кечкенә габаритлы унификацияләнгән шифрлау-ачу аппараты эшләнә һәм серияләп житештерүгә кертелә. Ленин бүләге «Пароль» дип аталган яңа радиокацион тану системасын эшләгәнә өчен бирелә. Уйлап табуга 4 авторлык таныклыгы бар. Медальләр б-н бүләкләнә.

**РЫЖМА́НОВ** Михаил Артемьевич (22.5.1889, Уфа губ., Минзәлә өязе Афанасов а. — 1974, Казан), инженер-химик, СССР Дәүләт бүләге лауреаты (1952). 1935 елда Казан химия-технол. ин-тын төмамлай. Хезмәт эшчәнлеген, Минзәлә а.х. уч-шесен төмамлаганнан соң (1918), земство бүлегендә жир төзүче булып башлай. 1922 да Казан жир төзү техникумына укырга керә, 1925 тә аны төмамлаганнан соң, ТАССР Игенчелек халык комис-тының Жир төзүчелек һәм мелиорация идарәсендә эшли (1930 га кадәр). 1935–66 да Казан ясалма каучук з-дында: цехның полимерлаштыру төркеме мөдире, цех башлыгы урынбасары, пр-тие лаб-ясе мөдире, өлкән инженер-химик. Хезмәтләре ясалма каучук технологиясенә карый. Каучукның махсус төрләрен алу өчен житештерүдә кулланыла торган дивинилны газ фазасыннан полимерлаштыру өчен югары нәтижәле яңа катализатор эшли. Дәүләт бүләге ясалма каучукның яңа төрен эшләгәнә һәм сәнәгаткә кергәнә өчен бирелә. Медальләр б-н бүләкләнә.

Г.Я.Мәүлетова.



М.Г. Рыжов.



М.И. Рыжов.

**РЫЖОВ** Михаил Григорьевич (25.11.1913, Сембер губ., Сембер өязе Максимовка а. — 21.4.1946, Украина ССР, Ивано-Франковск өлкәсе Городенко ш.), Сов. Союзы Герое (23.10.1943), лейтенант. Туган авылы колхозында хисапчы булып эшли. 1936–40 елларда һәм 1941 дән Кызыл Армия сафларында. Совет-фин сугышында катнаша. 1943 нең гыйнварыннан Бөек Ватан сугышы фронтларында, 565 нче укчы полкның отделение командиры (40 нчы армиянең 161 нче укчы дивизиясе). Воронеж, 1 нче һәм 2 нче Украина фронтлары гаскәрләре составында Белгород-Харьков операцияләрендә (1943), Днепр елгасы өчен сугышта (1943), Умань-Ботошаны һәм Дебрецен һөжүм операцияләрендә (1944) катнаша. Днепр елгасын кичеп, Луковца авылы янында (Украина ССР, Черкассы өлкәсе Канев р-ны) батырлык күрсәтә: 1943 нең 23 сентябрь төнөндә сугышчылары б-н көймәдә дошман уты астында елганы кичеп чыгып, уңьяк ярда плацдарм яулап алалар һәм полк подразделениеләре килгәнчә аны тотып торалар. Ленин ордены, 2 нче дәрәжә Ватан сугышы ордены, медаль б-н бүләкләнә. Городенкода бер урамга Р. исеме бирелә һәм исләк стеласы куела. Городенко р-ны Незвиско авылында Р.ка һәйкәл салына.

Әд.: Батырлар китабы — Книга Героев. К., 2000.

**РЫЖОВ** Михаил Иванович (6.11.1922, Лаеш кантоны Урачкы а. — 12.4.1988, Украина ССР, Днепропетровск өлкәсе Кривой Рог ш.), Сов. Союзы Герое (15.5.1946), полковник. Авыл хужалыгын механизацияләштерү техникумының 2 курсы (Казан, 1940), Очучыларның Чкалов хәрби авиация мәктәбен (1944) тәмамлай. 1940 елдан Кызыл Армия сафларында. 1944 нең июненнән Бөек Ватан сугышы фронтларында, 103 нче авиация штурм полкында звено командир (4 нче һава армиясенен 230 нчы авиация штурм дивизиясе). 2 нче Белоруссия фронты сугышчылары составында Белоруссияне (1944) азат итүдә, Польша (1945), Көнчыгыш Пруссия һөжүм операцияләрендә катнаша. Сугыш вакытында Ил-2 штурмовигында, дошман гаскәрләре һәм техникасы жьелган урыннарны бомбага тоту өчен, 123 сугышчан очыш ясый. Сугыштан соңгы хезмәтен СССР Хәрби-Һава Көчләрендә дәвам итә. 1975 тән запаста. Кривой Рог шәһәрәндә яши. Ленин ордены, ике Кызыл Байрак, ике 1 нче дәрәжә Ватан сугышы, Кызыл Йолдыз орденнары, медальлар б-н бүләкләнә.

Әд.: Батырлар китабы — Книга Героев. К., 2000. М.З.Хәбибуллин.

**РЫКОВ** Алексей Иванович (1.2.1881, Саратов ш. — 15.3.1938, Мәскәу) дәүләт һәм партия эшлеклесе. Чыгышы б-н крәстиян-нәрден. 1900–01 елларда Казан ун-ты студенты. Казанда с.-д. оешмасы әгъзасы, Алафузовлар һәм Крестовниковлар пр-тиеләрендә эшчеләр түгәрәкләре б-н житәкчелек итә, 1901 нең февралендә студентлар фетнәләрендә катнаша. Кулга алына, 1901 нең мартында Саратов шәһәрәндә сөрелә. Мәскәу, С.-Петербург һ.б. шәһәрләрдә революцион эшчәнлеген дәвам итә. Окт. рев-циясеннән соң дәүләт эшендә. 1918–21, 1923–24 тә Югары ХКС рәисе. Бер үк вакытта, 1921–24 тә, РСФСР ХКС рәисе урынбасары, 1924–29 да — рәисе, бер үк вакытта, 1924–30 да, СССР ХКС рәисе. 1920 еллар ахырында күмәкләштерү һәм индустриаләштерү вакытында гадәттән тыш чараларга каршы чыга, бу исә «ВКП(б)да уң тайпылыш» буларак баяләнә. 1931–36 да почта һәм телеграфлар халык комиссары, СССРның элемтә халык комиссары. 1905–07, 1917–18, 1920–34 тә Коммунистлар партиясе УК әгъзасы (1907–12, 1934–37 дә УКта әгъзалыкка кандидат). 1920–24 тә УКның Оештыру бюросы, 1922–30 да УК Политбюросы әгъзасы. Бөтенсоюз УБК, СССР УБК әгъзасы. Репрессиялар чоры корбаны; үлгәннән соң аклана.

Хезм.: Изб. произведения. М., 1990.

Әд.: Долгов Е.Б. Из истории Казанской социал-демократической организации в 1900–1903 гг. // Социалистический строй: Вопросы теории и исторического опыта. К., 1990; Сенин А.С. А.И.Рыков: Страницы жизни. М., 1993; Казанский университет (1804–2004): Библиограф. словарь. К., 2002. Т. 1.

Е.Б.Долгов.

**РЫНДИН** Ядкәр (Яктор) (? — 1613 елдан соң), 1611–12 елларда Халык ополчение житәкчеләренә каршы күтәрелгән Дон казаклары атаманы И.М.Заруцкийның көрәштәше. 1612 нең июль аенда атаман гаскәре Рязаньга китә. Р. 1612 нең ахырында Заруцкий ягындагы зур отряд б-н житәкчелек итә. Переславль-Рязанский шәһәре янына жиберелә, Мервин Острог тирәсендәгә бәрелештә жинелә (727 кеше эсир төшә, артиллерия һәм олаулар тар-мат ителә). Тарихчы А.Л.Станиславский фаразында, «Яңа елгызачы»да («Новый летописец») нәкъ шушы бәрелеш турында баян ителә; анда, Заруцкий Переславль-Рязанскийга яу б-н юнелә, эмма Рязань воеводасы М.М.Бутурлин тарафыннан тар-мат ителә, диелә.

Әд.: Станиславский А.Л. Гражданская война в России XVII в.: Казачество на переломе истории. М., 1990.

И.Р.Валиуллин.

**РЫНДОВСКИЙ** Ипполит Александрович (13.3.1866 — 1917 елдан соң), 4 нче Дәүләт Думасы депутаты (1912–17), титуляр советник (1912). Казан губернасының Лаеш өязе Емельяново авылында 318 дис. жире була. Казан реаль уч-щесен тәмамлагач, Лаеш өязенә 1 нче участкагы земство башлыгы. Думада милләтчеләр фракциясенә керә. Думаның сораулар; жир; сәүдә-сәнәгать; балыкчылык; законнарны фаразлау комиссияләре әгъзасы. 1915 тә Бөтенроссия милли союзы оештырган 32 нче күчмә отряд б-н идарә итү-

че Кызыл Хач жәмгыяте вәкиле итеп билгеләнә. 1917 нең мартында, Февр. рев-циясе вакыйгаларына бәйлә рөвештә утары таландан куркып, Емельяново авылына китә. 1917 нең маенда кулга алына, тиздән азат ителә. Шуннан соңгы язмышы билгесез.

Әд.: Усманова Д.М. Депутаты от Казанской губернии в Государственной думе России. 1906–1917. К., 2006.

**РЫНКЕВИЧ** Дмитрий Ефимович (26.12.1841, Мәскәу — 4.1.1910, С.-Петербург), хокук белгече, сенатор (1906), яшерен советник (1901). Хокук белеме уч-щесен тәмамлай (С.-Петербург, 1863). 1863–66 елларда Сенатның 3 нче департаментында. 1866–68 да Тула, 1868–76 да Мәскәу округ мөхкәмәләренә прокурор иптәше (урынбасары). 1876–94 тә Мәскәу округ мөхкәмәсе рәисе иптәше, 1894–96 да — Орлов, 1896–99 да Киев округ мөхкәмәләре рәисе. 1899–1906 да Казан мөхкәмә палатасының өлкән рәисе. 1906 дан Сенатның жинаять кассация департаментында.

Е.Б.Долгов.

**РЫТОО КҮЛӘ**, Көнбатыш Кама арьягында. Үтәк һәм Бизнә елгалары субүләрәндә урнашкан. Спас р-ны Порфировка авылынан 1,5 км көньяк-көнчыгыштарак. Су өслегенә мөйданы 0,32 га. Су күләме якынча 3 мең м<sup>3</sup>. Озынлыгы 80 м, иң зур киңлеге 60 м. Уртача тирәнлеге 0,9 м, иң зур тирәнлеге 1,5 м. Формасы турыпочмаклыкка якын. Килеп чыгышы буенча ясалма: казылган. Суы гидрокарбонат-хлорид-кальцийлы типта, бик йомшак, минеральләшүе түбән, болганчык, саргылт төстә. Терлекләргә су эчерү һәм сугару өчен файдаланыла.

**РЫЧКОВ** Пётр Иванович (1.10.1712, Вологда ш. — 15.10.1777, Екатеринбург ш., хәзерге Бөгелмә р-нынның Спас авылында жирләнә), тарихчы, географ һәм икътисадчы. Петербург ФАнең беренче мөхбир әгъзасы (1759 елдан). 1720 дә, гайләсе б-н Мәскәүгә күченеп килгәч, чит телләре, сәүдә эшенә һәм бухгалтериягә өйрәтү максаты б-н Р. Мәскәу тукума ф-калары директоры И.П.Тамес карамагына тапшырыла. 1730–34 тә С.-Петербург янындагы Ямбург һәм Жабино пылаа 3-длары идарәчесе, Петербург таможнясында тәржемәче һәм бухгалтер ярдәмчесе. 1730 еллар уртасыннан 40 елдан артык Оренбург краенда яши һәм эшли. 1734 тә Оренбург каласын нигезләргә (1735 нең августында нигез салына) урын эзләү максаты б-н Орь елгасына оештырылган экспедициягә бухгалтер итеп билгеләнә. 1737 дән Оренбург краенның беренче губернаторы В.Н.Татищев житәкчеләгендә эшли; 1740 тан Оренбург комиссиясе секретаре, 1744–60 та Оренбург губерна канцеляриясендә эшли. 1761 дән отставкада, Спас авылында үзенә утарында яши. 1765 тән Ирекле икътисадчылар жәмгыяте әгъзасы. 1769 да хезмәтенә кире кайта, Оренбург тоз чыгару баш идарәсе житәкчесе. 1777 дә Екатеринбург шәһәрәндә завод идарәләренә «баш командирлы» итеп жиберелә. «Оренбург губернасы топографиясе» («Топография Оренбургская...», ч. 1–2, СПб., 1762) исемле төп хезмәтендә Оренбург губернасының табигате, халкы, хужалыгы тасвирлана,

губернаның шәһәрләре, провинцияләре, «дистанцияләре», «ведомстволары» турында хәбәр ителә. «Оренбург губернасындагы халыкларның әлеккегә һәм хәзергә яшәше» («О разности народов внутри Оренбургской губернии находящихся, по древнему и нынешнему их состоянию») исемле



П.И. Рычков.

бүлегендә Р. губернада яшәүче халыклары, ш.и. татарларны тасвирлый, «татар халыклары» скифлардан килеп чыккан дип билгели, мишәрләрнең килеп чыгышын өстәмә рәвештә өйрәнәргә кирәк дип исәпли (аның мәгълүматлары буенча, Уфа провинциясендәге «мишәрләр Алатырь һәм Сембер өязләреннән жыелганнар...»). Р. Каргалы һәм Бөгелмә өязләре турында яза; беренчеләрдән булып, укучыларны *Батырша* б-н таныштыра, «Оренбург губернасы топографиясе...»ндә («Топография Оренбургская...») Батырша һәм 1755 елгы баш күтәру турында мәгълүмат, ш.у. Батырша өндәмәсенен «сыгынтысын» («экстракт») бирә. «Борынгы һәм Урта йөзләргә Казан тарихыннан тәҗрибә» («Опыт Казанской истории древних и средних времен», СПб., 1767) хезмәтендә «әлегә бай тарихы булмаган Казан ханлыгы»н өйрәнүнең мөһим һәм файдалы булуын күрсәтә. Р. болгарлар турында: «...әүвәлдән килгән сәүдәгәрлекләре, һөнәрчелек төрләре белән танылган, шәһәрләрдә яшәүче көчле, бай, бик тә данлыклы халык», — дип яза. «Казан татар ханлыгы»н Олы Урданың «өзеге яисә тармагы» дип саный. Китапта Казан ханлыгы тарихыннан мәгълүмат тупланган, Казан каласына рус гаскәрләренен яулары һәм ханлыкны яулап алу тасвирлана, Казан архиепископлары, митрополитлары, монастырьлары, базарлары һәм кәсепләре, «атаклы урамнары» һәм «биналары» турында мәгълүмат бирелә. Күренекле галимнәр В.Н.Татищев һәм М.В.Ломоносов б-н аралашу һәм язышу Р.ның ижади тормышында зур роль уйный. Р.ның фәнни белемнәре һәм Россия фәнненә кергән өлеше алар тарафыннан югары бәяләнә. М.В.Ломоносов Ф.Андә, Р.ны сайлау өчен, мөхбир әгъза вазифасын булдыруны башлап жибәрә.

Хезм.: История Оренбургская по учреждению Оренбургской губернии. Оренбург, 1896.

Әд.: П е к а р с к и й П.П. Жизнь и литературная переписка Петра Ивановича Рычкова. СПб., 1867; М и л ь к о в Ф.Н. П.И.Рычков: Жизнь и географические труды. М., 1953; М а т в и е в с к и й П.Е., Е ф р е м о в А.В. Пётр Иванович Рычков (1712–1777). М., 1991; Е ф р е м о в А.В. Пётр Иванович Рычков (историк и просветитель). К., 1997.

И.Р.Вәлиуллин, Г.С.Сабиржанов.

**РЯБЕНКОВ** Николай Георгиевич (2.3.1949, Смоленск өлкәсенен Кардым р-ны Шестаково а.), механика өлкәсе галиме, физика-матем. фән. д-ры (2000). 1971 елда Казан ун-тын тәмамлаганнан соң, шунда ук эшли. 1974 тән Казан химия-технол. ин-тында, 2001 дән Ка-

зан энергетика ун-тында. Хезмәтләре деформацияләнде каты жисем механикасына карый. Р. пластиналар һәм сүрүләр теориясендә мәсьәләләр чишүенә асимптоталар алымы вариантын эшли. Югары уку йортларында теоретик механика укыту методикасын тәкдирим итә.

Хезм.: Асимптотический метод в теории деформирования плотного упругого тела // Механика твёрдого тела. 2005. № 3 (автордаш); О единой асимптотической природе методов решения задач теории упругости для плит и пластин // Прикладная математика и механика. 2006. Т. 70, вып. 3 (автордаш); Основы механики. Ч. 1. Теоретическая механика. К., 2006.

**РЯБКОВ** Галим Мәжит улы (1906 — 1.8.1977, Казан), журналист. 1930 дан «Социализм юлы» г-тасының әдәби хезмәткәре. 1950–59 да ТАССРның татар телендәге айдоп баручы «Совет Татарстаны» г-тасының баш мөхәррире. Рябковның макаләләре ижтимагый-сәяси тематикага, татар мәдәнияте үсеше проблемаларына багышлана. «Замана сулышы» (1960, очерклар жыйнагы), «Ишле кызы» (1961) исемле китаптар авторы.

**РЯБОВ** Александр Андреевич (5.11.1935, Столбище р-ны Усад а.), хокук белгече, юридик фән. д-ры (1985), ТР ФА мөхбир әгъзасы (1992). Казан ун-тын тәмамлый (1964). 1958–60 елларда Казанның «Теплоконтроль» з-дында. 1960–67 дә ТАССР Жәмәгать тәртибен саклау министрлыгының соц. милекне урлаулар б-н көрәш бүлеге (ОБХСС) оперуполномоченные. 1970 тән (бүленеп) Казан ун-тында, 1981–92 дә гражданлык хокукы һәм процессы каф. мөдире, 1986 дан каф. профессоры, 1987–92 дә юридик ф-т деканы. 1992–95 тә Мәскәу ун-тының Ульянов ф-лы юридик ф-ты деканы. Бер үк вакытта, 1996–2004 тә, Татар эшмәкәрлеккә булышлык итү ин-тының (ТИСБИ) гражданлык һәм эшмәкәрлек хокукы каф. профессоры. Хезмәтләре жир, экология хокукына, табигый, матди һәм хезмәт ресурсларын нәтиҗәле файдалануны хокукый яктан тәмин итү мәсьәләләренә карый.

Хезм.: Предоставление и изъятие земель по советскому праву. К., 1972; Охрана права государственной собственности на землю и права землепользования в СССР. К., 1976; Ответственность за нарушение законодательства о землепользовании. М., 1981; Охрана права государственной собственности на природные ресурсы СССР. К., 1982.

Әд.: Казанский университет (1804–2004): Библиогр. словарь. К., 2004. Т. 3.

Е.Б.Долгов.

**РЯБОВ** Александр Семёнович (1893, Орёл губ., Елец өязе Паленки а. — 25.10.1964, Казан), инженер-артиллерист, химик, СССР Дәүләт бүлеге лауреаты (1948). Беренче бөтендөнья сугышында катнаша. Константин исем. Артиллерия уч-щесен (Петроград, 1916) тәмамлый. 1919 елдан запас батарея командиры (Казан). 1920 дән арт. дивизионы командиры, 1921 дә кече командирлар мәктәбе башлыгы (Алатырь ш.). Ф.Э.Держинский исем. Артиллерия академиясен (Мәскәу, 1925) тәмамлаганнан соң, шунда ук бүлек башлыгы булып эшли. 1938 дә репрессияләнгән (1946 да азат ителә). 1940–41 дә 6 нчы Фәнни-тикшеренү ин-ты каршындагы СССР

НКВДсының 4 нче Махсус бүлегенә аерым техник бюросында (Мәскәу) төркем житәкчесе. 1941–64 тә (бүленеп) В.И.Ленин исем. 40 нчы Казан з-ды каршындагы 40 нчы аерым техник бюрода: төркем житәкчесе, лаб. башлыгы. 1946 да 516 нчы з-дта бүлекчә башлыгы (Мәскәу өлкәсенен Люберцы ш.). Уйлап табуга 2 авторлык таныклыгы бар. Дәүләт бүлеге ату коралларының яна үрнәкләренә дары эшләнә өчен бирелә.

Әд.: К а з а к о в В.С. 210 лет на службе Родине: Казанский пороховой завод. К., 1998.

Г.Я.Мәулетова.

**РЯЗАНОВО** авылы, Яшел Үзән р-нында, Яшел Үзән шәһәреннән 26 км көньяк-көнбатыштарак, Әрә елгасы буенда. Даими яшәучеләр юк. 1660 елдан Яңа Резаново исеме б-н билгеле. Рев-циягә кадәр чыганакарларда Албаба Мальцово исеме б-н дә мәгълүм. 1861 елгы реформага кадәр халкы алпавыт крәстияннәре катлавына керә, игенчелек, терлекчелек б-н шөгыльләнә. 20 йөз башында 2 жил тергемәне эшли. Бу чорда авыл жәмәгәтенен имана жире 134 дис. тәшкил итә. 1920 гә кадәр авыл Казан губернасының Зоя өязе Косякау волостенда, 1920 дән ТАССРның Зоя кантоньында. 1927 нең 14 февраленнән — Норлат-Ачасыр, 1927 нең 1 августыннан — Норлат, 1963 нең 1 февраленнән Яшел Үзән р-нында. Халык саны: 1782 дә — 95 ир-ат; 1859 да — 91, 1897 дә — 142, 1908 дә — 182, 1920 дә — 176, 1926 да — 153, 1938 дә — 204, 1949 да — 120, 1958 дә — 115, 1970 тә — 63, 1979 да — 16, 1989 да — 4 кеше (руслар) яши.

**РЯЗАНЬ ӨЛКӘСЭ**, РФнең Европа өлеше үзәгендә урнашкан. 1937 елның 26 сентябрендә оештырыла. Майданы — 39,6 мең км<sup>2</sup>. Үзәге — Рязань шәһәре (Мәскәудән 200 км көньяк-көнчыгыштарак). Халкы — 1140844 (2013), татарлар саны: 1989 да — 4922, 2002 дә — 5569, 2010 да — 4941 кеше. Татарлар, туланып, Касыйм, Ирмеш (Ермишь), Сасово р-ннарлында яши. Ислам бабалары Р.ө. терр-ясенә элек-электән килеп урнаша. Ука, Цна һәм Мукшы елгалары арасындагы жирләргә төркі телле кабиләләр 11–12 йөзләрдә үтәп керә. *Касыйм халыгы* оештырылганчы (1450 еллар), анда *мишәрләр* яши. *Касыйм ханның* Мешерага килгән гаскәрәндә Алтын Урдандан чыккан төркі телле кабилә вәкилләре була. Ханлык терр-ясенә шактыйгына Казан татарлары да күчә. Аларның бер өлеше 16 йөзгә 1 нче яртысында өч тапкыр Казан төхәтендә утырган Касыйм ханы *Шаһзали* яклы була. 1552 дә Казан ханлыгын Рус дәүләтенә кушкач, Рязань якларына куылган татар феодаллары башка төркемгә керә. *Касыйм татарлары* субэтносты формалашуда ш.у. нугайлар (нугай бәкләре һәм морзаларының дружиналары составында *Касыйм* шәһәренә хезмәткә киләләр), боргас һәм башкортларның зур булмаган төркеме катнаша. 16 йөзгә 2 нче яртысында, Касыйм ханлыгының роле кимү һәм 1681 дә бетерелү б-н, төркі телле халыкларның монда күчүне сирәгә, сонрак бөтенләй туктала. Йомышлы Касыйм татарлары Рус дәүләтенен Ука елгасы ярындагы чик буйларын саклауда катнаша, хөкүмәт аларны тылмачлар, дип-

ломатия вәкилләре итеп билгели. 18 йөздән татарлар тормышында сәүдә һәм эшмәкәрлек мөһим роль уйный башлый. Рязань губернасының Касыйм өязе терр-ясендә яшәүче татарлар күн, сарык тиресе эшкәртү; Россия, Германия, Америка базарларында күн, мех айберләр сату б-н шөгьльләнә. *Хуҗалыктан читкә китеп эшләү* киң тарала. Жир эшләреннән бушаган арада ир-атларның күпчелеге шәһәрләрдә эшкә яллана (приказчик, официант, ат караучы, урам себерүче булып эшлиләр; трактир, буфет тоталар). Касыйм татарлары арасында Россиянен төрле төбәкләрендә сәүдә итүче атаклы эшмәкәрләр була. Алар Рязань губернасы мәчетләренә, мөселман уку йортларына гаять зур матди ярдәм күрсәтәләр. Сәүдәгәр Костровлар иганәсенә Касыйм шәһәрндә мәдрәсә төзелә (1838), атаклы Мәскәү иганәчесе С.Й.Ерзин Елатьма өязенең Әже (Азеево) авылында мәчет һәм Мәскәү жамигы мәчетен (1904) төзетә. 1917 гә кадәр хәзерге *Касыйм районы* терр-ясендә берничә татар уч-щесе һәм мәдрәсә, 9 — татар, ш.и. кыз балалар мәктәбе (1900) эшли. Касыйм шәһәрндә — 2, Касыйм өязендә — дистәгә якын, Әже авылында 7 мәчет эшли. 1897 дә *Касыйм шәһәре мөселманнары хәйрия жәмгыяте* оеша, аның ярдәме б-н 1910 да татар һәм рус телләрендә 10 меңләп китабы булган татар китапханәсе ачыла (1919 да ябыла). «Аң» һәм «Чалгы» г-талары нәшер ителә. 1908 дә Касыймда алдыңгы карашлы мөселман жәмгыяте театры оеша (1930 елларда Н.Н.Нариманов исем. Татар клубы итеп үзгәргелә, 1940 еллар башына кадәр эшли). Сугыш алды чорында Касыйм мәктәпләрендә татар балалары үз туган телләрендә укыйлар (мәктәпләргә татар басма китаплары ки-

терелә, татар классикалары китапларынан китапханәләр оештырыла). Сугыштан соңгы елларда күп кенә татар мәктәпләре бетерелә, татар халкы б-н Казан арасында бәйләнешләр кими.

Хәзерге вакытта Р.ө. терр-ясендә Татар мәдәни үзәге һәм мөселман жирле дини оешмасы (2000 нән Касыйм шәһәрндә), мөселман дини берләшмәсе (Касыйм р-нының Шырын а.) эшли. Касыйм шәһәрндә (1999), Касыйм р-нының — Шырын (1997) һәм Ирмеш р-нының Әже авылларында (2004) мәчетләр бар. Касыйм мәчете каршында ислам нигезләрен өйрәнү дәрәсләре үткәрелә, 2002 дән «Динем» г-тасы чыга. Татарлар туланып яшәгән р-нарда *Корбан бәйрәме*, *Сабан туе* үткәрелә. Касыйм р-нының Карлар (Ахматово) һәм Сасово р-нының Бостан авылларында татар фольклор коллективлары эшли. Татар халкы тарихына бәйле архит-ра истәлекләре — Касыйм хан мәчете (15 йөз; хәзерге вакытта анда Касыйм төбәк тарихын өйрәнү музейның Касыйм татарлары этнография бүлеге урнашкан), Яңа жамигы мәчет (1906), *Шаһгали хан тәкиясе* (1556), *Әфган-Мөхәммәд Солтан тәкиясе* (1649). Сов. Союзы Герое В.В.Альбетков, жәмәгать эшлеклесе С.Х.Булатова, партия һәм дәүләт эшлеклесе Ф.Ә.Табиев, жырчы З.Г.Байрашева, педагог С.К.Шәкулова, мәгърифәтче әдип З.Һ.Һади, шагыйрә *Гыйффәт Туташ* (З.Х.Бурнашева), дин һәм жәмәгать эшлеклесе Г.Баязитовның тормышлары һәм хезмәт эшчәнлекләре Рязань жире б-н бәйле.

Әд.: А к и м о в В.В. Касимовские татары: между прошлым и будущим. М., 2004.

**РЯСЕНЦЕВ** Анатолий Осипович (17.6.1889, Сембер ш. — 17.7.1942), Казан меньшевикла-

ры житәкчеләреннән берсе. Казан ун-тының юридик ф-тын тәмамлаганнан соң, Казанда антлы вәкил. 1917 елгы Февр. рев-циясеннән соң сәясәт эшчәнлек б-н шөгьльләнә башлый, меньшевиклар оешмасының Казан бюросы башлыгы. Бер үк вакытта Казан шәһәр Думасы гласные, Казанда өяз азык-төлек идарәсе һәм земство жыены рәисе. 1917 дә — 1918 нең башында Эшче, солдат һәм крәстиан депутатларының Казан Советы әгъзасы, Советның эшчеләр секциясен (бүлекчәсен) житәкли. Меньшевикларның жирле газета-журналларында басыла. 1917 нең июленән буржуаз партияләреннән ярдәмәннән баш тарта, революцион юлны һәм тирән социаль реформаларны яклап чыга. Окт. рев-циясен кабул итми, Ватанны һәм ирекне коткару ком-тының Казан бүлекчәсен (бюросын) оештыручыларының берсе һәм житәкчәсе. Большевикларның эшчәнлеген, алар тарафыннан оппозиция газеталары ябылуын, демократик һәм гражданнар иреген тыюны ачыктан-ачык гаепли. Казан Чех-словак корпусы һәм КОМУЧның халык армиясе тарафыннан яуланган вакытта партиясез эшчеләр конференциясен оештыручыларның берсе, КОМУЧны яклый, Халык армиясенә керергә өнди. Агвардиячеләр хәрәкәтенә кушылып, Казанны ташлап китә. 1930 елларда Свердловск өлкәсенә Түбән Тагил шәһәрндә яши, «Уралмашстрой» трестының план бүлеге мөдире. 1941 нең 26 октябрндә кулга алына, 1942 нең 24 июнендә атарга хөкәм ителә; үлгәннән соң аклана.

Әд.: Первый год пролетарской революции в Татарии. К., 1933; Жертвы репрессий: Нижний Тагил. 1920–1980-е годы. Екатеринбург, 1999.

С.И.Ионенко.

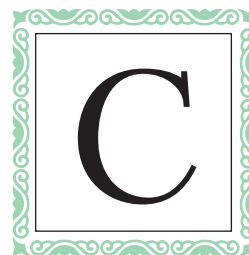

**САБА** елгасы, Көнбатыш Кама алдында, Казкаш (Мишә елгасы бассейны) елгасының уң кушылдыгы. Озынлыгы 15,8 км, бассейнының мәйданы 74 км<sup>2</sup>. Саба р-ны терр-ясеннән ага. Елга башы урман массивында Байлар Сабасы авылыннан 6 км төньяк-көнчыгыштарак, тамагы — Сатыш авылыннан көнчыгыштарак. Елга башының абс. биеклеге 175 м, тамагыныкы — 83 м. Су жыелу мәйданының урманлылыгы 25%. С.ның 0,6 дан 2,9 км га кадәр озынлыктагы 8 кушылдыгы бар. Елга челтәренә тыгызлыгы 0,42 км/км<sup>2</sup>. Туенуы катнаш, дүрттән өч өлешә кар сулары исәбенә туры килә. Жир асты сулары б-н туену модуле 0,5–1 л/с·км<sup>2</sup>. Гидрологик режимы ташу вакытында су муллыгы һәм жәен нык саегуы б-н характерлана. Бассейнда еллык су агымының уртача күпсәллек катламы 134 мм, ташу агымы катламы 100 мм. Язгы ташу, гадәттә, апрельнең беренче ункөнгәндә башлана. Елга ноябрь уртасында туңа. Елга тамагында суының аз вакытындагы уртача күпсәллек чыгымы 0,09 м<sup>3</sup>/с. Язын суы йомшак (1,5–3 мг-экв/л), кышын һәм жәен каты (6–9 мг-экв/л). Гомуми минеральләшүе язын 200–300 мг/л, кышын һәм жәен 700–1000 мг/л. С. бассейнында суының гомуми күләме 0,73 млн. м<sup>3</sup> булган 2 буа бар. Су ресурслары сугару өчен файдаланыла. Елга арында район үзәге — Байлар Сабасы урнашкан.

**САБА АУЧЫЛЫК ТЫЮЛЫГЫ**, комплекслы. Саба һәм Кукмара р-нлары терр-ясендә урнашкан. 1977 елда оештырыла. Мәйданы 19,4 мең га, ш.и. урманнар 14,1 мең га. Поши, кабан, төлке, бурсык, сусар, гади тиен, үр куяны, ак куян, көртлек, божыр, соры көртлек, бытбылдык, ТРның Кызыл китабына кертелгән төрләрдән — көрән аю, ас, үлэксә карчыгасы яши.

**САБА РАЙОНЫ**, ТРның төньягында урнашкан. Мәйданы — 1097,7 км<sup>2</sup>. 1 шәһәр һәм 19 авыл жирлеген, 67 торак пунктны, ш.и. шәһәр тибындагы Шәмәрдән посёлогын берләштерә. Үзәге — шәһәр тибындагы Байлар Сабасы посёлогы. 2015 елда 31,8 кеше (2010 елгы халык исәбе буенча, татарлар — 96%, руслар — 3%) яши. Шәһәр халкы — 7359, авыл халкы — 23379 кеше. Халыкның уртача урнашу тыгызлыгы — 1 км<sup>2</sup> га 28 кеше, 1930 ның 10 авыстында оештырыла. 1920 гә кадәр район терр-ясе Казан губернасының Мамадыш һәм Ләш оязларына, 1920 дән ТАССРның Арча, Мамадыш һәм Ләш кантоннарына (1927 гә кадәр) керә. Оешкан вакытында С.р.нда 69 авыл советы, 118 торак пункт исәпләнә, 68066 (татарлар — 59366, руслар — 8700) кеше яши. Районның чикләре һәм адм. бүленеше берничә тапкыр үзгәрә. 1935 нән 10 февралендә районның бер өлешә яңадан оештырылган *Теләче районына* бирелә (1959 ның

12 октябрендә кире кайтарыла). 1940 та районның мәйданы — 1081 км<sup>2</sup>, халкы — 45 мең кеше, 31 авыл советы, 83 торак пункты була. 1944 нең 19 февралендә С.р.ның бер өлешә яңадан оештырылган *Чүрчеле районына* бирелә (1956 ның 14 маенда кире кайтарыла). 1960 та район 1846,3 км<sup>2</sup> жир били, аңа 1 посёлок һәм 26 авыл советы, 126 торак пункт керә. 1963 нең 1 февралендә ТАССРда адм. берәмлекләренә эреләндерү сәбәплә, С.р.на *Кукмара*

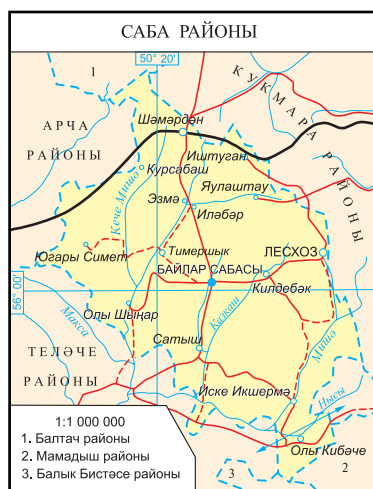

*районы* һәм *Тәжәнеш районының* бер өлешә кушыла. Районның мәйданы — 3197 км<sup>2</sup>, халык саны — 112,1 мең кеше, 2 посёлок һәм 47 авыл советы, торак пунктларның саны 253 кә житә. 1965 нең 12 гыйнварында ТАССРда адм.-терр. бүленеш үзгәрү сәбәплә, район терр-ясе — 1914 км<sup>2</sup>, халык саны — 59,3 мең кеше, 1 посёлок һәм 27 авыл советы, торак пунктлар саны 135 кә кала. 1991 нең 4 октябрендә С.р.ннан Теләче р-ны бүленеп чыга.

Рельефы — елга үзәннәре б-н бүлгәләнгән калкулыклы тигезлек (биеклеге 150–180 м). Мишә һәм аның кушылдыклары Кеңе Мишә, Казкаш елгалары ага. Жирләрә күбесенчә аксыл-соры, кәсле-көлсу һәм көрән-соры урман туфраклы. Терр-ясенә 24% ы — урманлык. Известь, кызыл балчык, ком, бут ташы, торф ятмалары бар. Саклаулы табигат истәлекләре: *Мишә аучылык тыюлыгы*, *Саба аучылык тыюлыгы*, *Мишә* елгасы. Район терр-ясендә башлыча Алтын Урда чорына караган 30 дан артык археол. истәлек табыла. С.р.нда а.х. тармаклары: мөгезлә эре терлек, сарык үрчетү алга киткән. А.х. жирләре — 71,5 мең га, ш.и. сөрүлекләр — 61,5 мең га (2013). Көзге арыш, сабан бодае, солы, арпа, борчак, житен үстерелә; бәрәңге игелә. 2015 тә районда 25 крәстиан-фермер хужалыгы эшли. Сәнәгать пр-тиеләре район үзәгендә, *Шә-*

*мәрдән* авылында (ит комб-ты, мех ф-касы, икмәк кабул итү пр-тиесе) урнашкан. Районда Саба урман хужалыгы бар. С.р. терр-ясеннән Казан–Екатеринбург тимер юлы, Казан–Шәмәрдән автомобиль юлы уза. Районда 9 филиаллы 23 гомуми белем биру мәктәбе (ш.и. 2 тулы булмаган урта, 20 урта мәктәп, 1 махсус коррекция интернат-мәктәбе), аграр көллият, 47 мәктәпкәчә тәрбия үчреждениесе, балалар сәнгать мәктәбе, балалар ижат үзәге; район мәдәният йорты, 42 авыл клубы; 29 китапхана; төбәк тарихын өйрәнү музейе, Саба урманчылыгы тарихы музейе, район хастаханәсе, Шәмәрдән авылында участок хастаханәсе, Лесхоз посёлогында һәм иске Икшермә авылында дөвәләү амбулаториясе, 41 фельдшер-акушерлык пункты, «Хәрәкәт» мед. үзәге, районара күз авырулары хирургиясе үзәге; «Сабантуй», «Олимп» балалар-яшүсмерләр спорт мәктәбе, «Яшьлек» яшьләр спорт үзәге, 2 мәдәни-спорт комплексы, районара мәдәни-спорт үзәге, «Нарат» ясалма боз спорт комплексы, «Саба» йөзү бассейны, 33 спорт залы, 16 хоккей мәйданчыгы бар. «Саба дулкыннары» телерадиокомпаниясе эшли. Татар телендә «Саба таңнары» район г-тасы нәшер ителә.

**САБА ТӨБӘК ТАРИХЫ МУЗЕЕ**, Байлар Сабасы авылында, ТРның Милли музейе ф-лы. 1993 елда ачыла. Экспозиция мәйданы — 78,15 м<sup>2</sup>, музей коллекцияләре 3 меңгә яқын саклау берәмлеген тәшкил итә. Экспозиция



Байлар Сабасы авылындагы төбәк тарихы музейе. 1. Экспозициянең гомуми күренеше; 2. Экспозиция фрагменты.

авылның табигатенә һәм тарихына багышлана. Күргәзмәгә палеонтология (мамонтның казык төшләр) һәм археология (р-н терр-ясендәге борынгы авыл казылмаларынан) коллекцияләре куела. Этнография бүлегендә көнкүреш әйберләре, өс киёмнәре, татар халкының 19 йөз — 20 йөзгә 2 нче яртысына караган декоратив гамәли сәнгатә эшләнмәләре урнаштырылган. Экспозициянен Саба р-нында туып үскән танылган шәхесләр-гә багышланган бүлекләрендә Ә.Г.Кәримуллинның үзе бүлек иткән китаплары, сынчы К.Ж.Жәмитов, Сов. Союзы Герое В.Х.Хажиев, Дан орденының тулы кавалеры Г.М.Мотыйгуллинның документлары, автографлы китаплары, мемориаль әйберләре куелган. Шулай ук К.Ж.Жәмитовның 10 әсәре (аның музейга бүлгә), ш.и. «Тукай һәм Әмирхан» композициясе урын алган. Музей ел саен Байлар Сабасы авылында туган композитор Х.Б.Вәлиуллинның туган көнен (28 фев.) уздыра.

**САБА УРМАНЧЫЛЫГЫ.** Арча, Балтач, Биектау, Кукмара, Мамадыш, Питрәч, Саба һәм Теләче р-нары терр-ясендә урманнарны файдалану, аларны саклау һәм яңадан утырту буенча идарә эшләрен алып бара. 1930 елда Саба урман сәнәгәте хужалыгы буларак оештырыла. 1931–63 һәм 1992–2007 дә — Саба урман хужалыгы, 2010 нан ТРның «Саба урманчылыгы» дәүләт казна учреждениесе. С.у.ның томуми майданы 60381 га. 6 урманчылык — Кукмара (4603 га), Курса (6360 га), Ленин (12346 га), Мишәбаш (11997 га), Сабабаш (12443 га), Шәмәрдән (12633 га) участкаларынан тора. Урман б-н капланган майдан 56993 га, ш.и. ылыслы токымнар 22386 га, каты яфраклылар — 6306 га, йомшак яфраклылар — 28239 га, куаклар 62 га тәшкил итә. Урман барлыкка китерүче төп токымнар: чыршы (22,5%), каен (19,5%), юкә (20,6%), нарат (15,9%), биек кәүсәле имән (10,1%), усак (6,7%). Шулай ук соры зирек, очлы яфраклы өрәңге, Себер карагае, Себер ак чыршысы, тәбәнәк кәүсәле имән, тополь, кара зирек, агачсыман таллар таралган. Өстөнлек итүче урман типлары: юкә, ара-тирә чикләвек куагы һәм имән катнаш чыршылык һәм акчырышылыклар, катнаш наратлыклар, өрәңге, юкә катнаш имәнлек, төрле үләнлек, сымарыклы усаклык һәм каенлыклар. 2002 дә 11,35 га майданда дендрология бакчасына нигез салына, анда Европа, Азия, Америка илләреннән китерелгән агач һәм куак токымнарының 490 нан артык төре үстерелә. 2011 дә утырту материалы (ябык тамыр системалы 12 млн.га кадәр үсенте) үстерү өчен селекция-орлыкчылык үзәге булдырыла. С.у. терр-ясендә табигать истәлекләре: Мишәбаш акчырышылыклары (к. *Порфирьев акчырышылыгы*) — ареалның коньяк чигендәге ак чыршы урманы участкасы, *Кукмара тавы* — текә тау битләрендәге кеше тарафыннан утыртылган наратлыклар урын алган. С.у. базасында агачны эзерләү, читкә чыгару, эшкәртү буенча бүлекчәләр эшли. Агач эзерләү Скандинавия технологиясе буенча алып барыла, өч сменалы эш оештырылган, көндәлек житештерүчәнлек 300–320 м<sup>3</sup> тәш-

кил итә. Халык куллануы товарлары, сувенирлар ясыйлар. С.у.ның оешуына һәм үсешенә ТР һәм РФнең атказ. урманчысы Н.М.Миңнеханов (1962–1990 да урман хужалыгы директоры) зур өлеш кертә. Күп кенә хезмәткәрләрнен эшчәнлегә, СССРның (Х.Ф.Галиев), ТРның (Н.М.Миңнеханов, Р.Н.Миңнеханов, В.Н.Гыйззәтуллин, М.С.Галиев, Н.В.Газизов, М.Н.Сибгатуллин) Дәүләт бүләкләре, орденнар (Н.М.Миңнеханов, Н.Ш.Шакиров, Н.Н.Сафин, С.Г.Галиев) б-н билгеләнә; М.С.Галиев, Н.В.Газизов, Р.И.Галимов, М.Н.Сибгатуллин, Д.М.Рәхмәтуллин, Р.Н.Миңнеханов, З.Г.Мултанова, Л.К.Сәгыйтова, Г.А.Абдуллин, В.З.Нурмохамматов, Р.М.Талипов ТРның атказ. урманчысы исеменә лаек була. С.у. урман хужалыгы һәм агач эзерләү эшләрен алып баруның алдыңгы технологияләрен эшләүдә һәм гамәлдә кертүдә база, ш.у. бөтенроссия семинар һәм киңәшмәләр үткөрү урыны булып тора.

А.Х.Газизуллин, В.Н.Гыйззәтуллин.

**САБАБАШ** авылы, Саба р-нында, шәһәр тибендагы Байлар Сабасы посёлогыннан 11 км көнчыгыштарак, Казкаш елгасы буенда. 2010 елда 480 кеше (татарлар) яши. Халкының төп шөгыле — кырчылык, мөгезле эре терлек асрау. Мунчала ясау пр-тиесе. Тулы булмаган урта мәктәп, клуб. Мәчет. 1678 дән мәгълүм. Рус чыганаclarында беренче исеме — Пустошь Гожинская, 1920 елларга кадәр — Гожинская (Гажинская) Пустошь. 18 йөздә — 19 йөзгә 1 нче яртысында халкы дәүләт крәстияннәре катлавына керә, игенчелек, терлекчелек б-н шөгыльләнә. 20 йөз башында мәчет, 4 вак-төякләр кибете эшли. Бу чорда авыл жәмәгатенен имана жире 962 дис. тәшкил итә. 1920 гә кадәр Казан губернасының Мамадыш өязе Сатыш волостенда, 1920 дән ТАССРның Мамадыш кантонунда, 1930 ның 10 августыннан Саба р-нында. Халык саны: 1782 дә — 48 ир-ат; 1859 да — 384, 1897 дә — 577, 1908 дә — 692, 1920 дә — 729, 1926 да — 774, 1938 дә — 471, 1949 да — 550, 1970 тә — 608, 1979 да — 518, 1989 да — 437, 2002 дә — 482 кеше.

**САБАВИ**, к. *Жамалетдин бине Шәмсетдин*.

**САБАЙ** авылы, Саба р-нында, шәһәр тибендагы Байлар Сабасы посёлогыннан 10 км конбатыштарак, Кече Мишә елгасыннан 1 км ераклыкта урнашкан. 2010 елда 65 кеше (татарлар) яши. Халкының төп шөгыле — мөгезле эре терлек асрау. Башлангыч мәктәп, клуб. Мәчет. 1678 дән мәгълүм. Беренче исеме — Яңа Шинар. 18 йөздә — 19 йөзгә 1 нче яртысында халкы дәүләт крәстияннәре катлавына керә, игенчелек, терлекчелек б-н шөгыльләнә. 20 йөз башында мәчет, вак-төякләр кибете эшли. Бу чорда авыл жәмәгатенен имана жире 888,2 дис. тәшкил итә. 1920 гә кадәр Казан губернасының Мамадыш өязе Сатыш волостенда, 1920 дән ТАССРның Мамадыш кантонунда. 1930 ның 10 августыннан Саба р-нында. Халык саны: 1782 дә — 73 ир-ат; 1859 да — 417, 1897 дә — 550, 1908 дә — 648, 1920 дә — 649, 1938 дә — 488, 1949 да — 433, 1970 тә — 412, 1979 да — 364, 1989 да — 176, 2002 дә — 115 кеше.

**САБАКАЙ** авылы, Алексеев р-нында, шәһәр тибендагы Алексеев посёлогыннан 9 км көньяк-көнбатыштарак, Көрнәле елгасы бассейнында урнашкан. 2010 елда 55 кеше (руслар) яши. Халкының төп шөгыле — кырчылык, мөгезле эре терлек, дунгыз асрау. Башлангыч мәктәп, клуб. 1690 нарда чуашлар нигез сала. 18 йөздә — 19 йөзгә 1 нче яртысында халкы дәүләт крәстияннәре катлавына керә, игенчелек, терлекчелек б-н шөгыльләнә. 20 йөз башында С-да чиркәү (1910 да яна), земство мәктәбе (1882 дә ачыла), 2 вак-төякләр кибете эшли. Бу чорда авыл жәмәгатенен имана жире 1042 дис. тәшкил итә. 1920 гә кадәр Казан губернасының Лаеш өязе Алексеев волостенда, 1920 дән ТАССРның — Лаеш, 1921–22 еллардан Чистай кантонунда, 1930 ның 10 августыннан — Алексеев, 1963 нең 1 февраленнан — Чистай, 1964 нең 4 мартыннан Алексеев р-нында. Халык саны: 1782 дә — 61 ир-ат; 1859 да — 872, 1897 дә — 661, 1908 дә — 938, 1920 дә — 896, 1926 да — 725, 1938 дә — 528, 1949 да — 306, 1958 дә — 280, 1970 тә — 173, 1989 да — 93, 2002 дә — 84 кеше.

**САБАКАЙ КҮЛЕ**, Идел алдында. Идел елгасының уңьяк ярында, Яшел Үзән р-ны Улитино авылыннан 0,9 км көнчыгыштарак. Су өслегенең майданы 0,09 га. Су күләме



Сабакай күле.

3,5 мең м<sup>3</sup>. Озынлыгы 30 м, киңлеге 30 м. Уртача тирәнлеге 3,9 м, иң зур тирәнлеге 7,2 м. Күл карст процесслары нәтижәсендә хасил булган. Формасы түгәрәк. Ярлары текә, күтәркенке. Туенуы жир асты сулары исәбенә, тотрыклы. Суы гидрокарбонат-хлорид-кальцийлы типта, жиңелчә минеральләшкән (62,5 мг/л), йомшак (1,9 мг-экв/л). Үтә күренмәләгә 80 см. ТРның табигать истәлегә (1978). Ял итү урыны.

**САБАКУЛ**, Конбатыш Кама алдында. Идел елгасының югары террасасында, Лаеш р-ны Сапуголи (Сабакул) авылы терр-ясендә урнашкан. Су өслегенең майданы 8,1 га. Су күләме 80 мең м<sup>3</sup>. Озынлыгы 765 м, иң зур киң-



Сабакул.



леге 157 м. Уртача тирәнлегә якынча 1 м, иң зур тирәнлегә 3,7 м. Формасы — озынча түгәрәк, урта өлешендә кысылган. Күл казанлыгы термокарст процессы нәтижәсендә барлыкка килгән. Төнъяк яры тәбәнәк һәм сөзәк, көньягы текә һәм күтәрәнке. Туенуы тотрыклы, күбесенчә жир асты сулары исәбенә. Суы гидрокарбонат-хлорид-кальцийлы типта, жиңелчә минеральләшкән (114,4 мг/л), бик йомшак (2,5 мг-экв/л), саргылт төстә. Суының үтә күрәнмәлегә 90 см. Ял итү максатларында һәм суы сугару өчен файдаланыла. Күл дәмләнгән һәм үсемлекләр б-н каплана бара. ТРның табигат истәлегә (1978).

Әд.: Т а й с и н А. С. Озёра Приказанского района, их современные природные и антропогенные изменения. К., 2006.

**САБАКУҖ**, к. *Сапуголи*, Лаеш р-ны.

**САБАКУҖ**, урта гасырлар Идел буе Болгар дәүләте шәһәре, Чулманның түбән агымында, сульях ярда яки Чулман арьягында, көнбатыш юнәлештә урнашкан була. Рус ельязмаларында рус кенәзләренә 1183 елда Биләргә оештырган явы б-н бәйләп телгә алына.

**САБАН**, жир эшкәртү коралы. 1) Авыр С. зур һәм ныклы корпустан, кин төрәннән, кискеч-пычактан һәм тәгәрмәчләр арбаның алгы өлешеннән (еш кына арбадан) тора. С.ны эшкә жигелә торган берничә ат яисә үгез тарта. Чирәм, яткын жирләргә һәм тыгыз кәсле туфракны сөрү өчен кулланыла. Урта Идел буенда монголларга кадәргә чордан билгеле — Идел буе Болгар дәүләтенен археол. истәлекләрен казулар барышында сабан төрәннәре һәм кискечләр табыла (10–13 йөзләр). 19 йөз ахырында — 20 йөз башында традицион С.ны һөнәрчеләр эшләгән һәм сәнәгый житештерелгән сабаннар алыштыра. 2) Жиңел С. Элек С.ны агачтан эшләгәннәр, хайваннарны жигү өчен сыңар тәртәсе һәм идәрә



Идел буенда кулланылган сабан. 18–19 йөзләр.

итү өчен тоткычы булган. С.ның эшче органы — төрән — горизонталь (С. үзе) яисә авыш беркетелгән (сука). Б.э.к. 1 нче меңеллыкка тимер төрәнләр С.нар барлыкка килә; римлылар тарафыннан С.ның сөрү тирәнлеген көйләүче алгы көпчәкләр уйлап табылган; соңрак төрән алдына «пычак» (жир катламын кисү өчен) һәм төрәнгә почмаклар беркетелгән такталар (калаклар) (туфракны ваклау һәм як-якка жибәрү өчен) куя башыйлар. Россиядә С. 8–9 йөзләрдә урманлы-далалы полсуда барлыкка килә.

С. (Идел буе яисә татар С.ы) Идел буе Болгар дәүләте чорынан билгеле. Сабанны камилләштерә башлау 17 йөзләргә карый. Беренче атлы металл С.нар 18 йөз ахырында

барлыкка килә. С.ны заводта житештерү Россиядә 1802 елда башлана. Алгы арбасыз яисә көпчәкле алгы арбалы (рус арбасы) С. житештерелгән. Механик тартулы С.нар чыгару — 1917 ел ахырында, тагымалы трактор С.нарын серияләп житештерү 1925 тә Одесса з-дында башлана. Алга таба С.ны өзлексез камилләштерү бара. Аларны гомуми кулланыштагы С.нарга — жирне 20–35 см тирәнлектә әйләндереп салып яисә әйләндереп салмыйча сукалы торган һәм туфракны махсус эшкәртә торган С.нарга аералар. С.ны тарту төре буенча — атлы, трактор, аркан б-н тарта торган һәм үзйөрешлеләргә; агрегатлаштыру ысулы буенча тагымалы, асылмалы, ярым-асылмалы; эшли торган орган төрләре буенча — төрәнле-сукалы, дисклы, роторлы һәм 1 дән 10 га кадәр корпуслы катнаш төрләргә бүлелә.

Трда, башлыча, гомуми кулланыштагы төрәнле-сукалы трактор С.нары, шу. КАМАЗның кою заводы тарафыннан үзәкләштерелмәгән заказ буенча житештерелә торган гади С.нар кулланыла. 2000 нән, аеруча шикәр чөгәндәре үстерүче районнарда, әйләндермә төрәнле, 10 корпуслы К-700 тибындагы тракторлар б-н агрегатлаштырылуы С.нар кин таралыш ала. Сай сөрү өчен алтөрәнле С.нар яисә яру сабаннары файдаланыла. Сөрүнен төрәнә бәйлә рәвештә корпусларның эшли торган өслеге культиватор тибында, ярым-винтлы яисә винтлы типта булырга мөмкин, шу. югары тизлектә эшләр өчен (сагатенә 12 км га кадәр) аерым модификацияләре бар. Корпусның состав өлеше — жир катламын кисүче төрән һәм туфракны ваклаучы калак. Алтөрән туфрак катламының өске өлешен кисеп буразнаның төбенә ташый. Пычак корпус алдындагы катламын ян-ягын кисә. Туфрак тирәнәйткеч сөрелә торган туфракның аскы катламын өскә чыгармыйча гына йомшарта.

Татарстанның а.х. оешмаларында трактор сабаннары саны (мең данә): 1933 тә — 2,3; 1940 та — 7,2; 1960 та — 8,8; 1980 дә — 16,1; 1990 да — 12,9; 2000 дә — 9,4, 2013 тә — 4,5. Хәзерге көнгә кадәр сакланган атлы С.нар бары тик шәхси хужалыкларда гына кулланыла. Шу.к. *Авыл хужалыгы*.

Әд.: Плуги и другие улучшительные сельскохозяйственные орудия в крестьянском хозяйстве Казанской губернии. К., 1905; Горячкин В.П. Какое бывает плуги. М., 1908; шу. ул. у. Плуги и лущильники. М.—Л., 1936; С а б л и к о в М.В. Сельскохозяйственные машины. Ч. 1. Устройство и работа. М., 1968; Х о в а н с к и й В.М. Экскурсия за плугом. М., 1974; С к о р н я к о в С.М. Плуг: крушение традиций. М., 1989; Х а л и к о в Н.А. Традиционное хозяйство // Татары. М., 2001; Этнография татарского народа. К., 2004.

«САБАН», атналык рәсемле ижтимагый-сәси газета. РКП(б)ның Казакъстан өлкә ком-ты органы. 1924 елның гыйнварынан Оренбургта, 1925 тә Кызыл-Урда (Казакъстан) шәһәрәндә татар телендә нәшер ителә, барысы 74 саны басыла. 1924 нең 30 июленә кадәр «Юл» исеме б-н чыга. 1924 нең 6 августыннан «С.» дип атала башлый. Мөхәррире — З.Шәркый. Казакъстан авылларында яшәүче татар-башкортларга адреслана. Ав-

торлары арасында — З.Гыймадетдинов, С.Гомарова, Х.Дәүләтшин, З.Ильский, А.Кушай, Х.Морат, Ф.Мөсәгыйтов, Г.Мөхәммәтшин, М.Рәфыйков, Х.Рәхмәти, М.Сәйфуллин һ.б. Төп рубрикалары: «Советлар илендә», «Партия тормышынан», «Авылларда», «Эшчеләр тормышынан», «Театр һәм әдәбият», «Чит илдә». Авыл хужалыгы алдынгыларының фотосурәтләре һәм кыскача биографияләре басыла. Газета пионер һәм комсомол оешмалары эше б-н таныштыра; ачлар һәм ятим балалар хакына акча жыюда катнашырга чакыра.

**САБАН ТУҖЕ**, татарларның борынгыдан килгән бәйрәме. С.т. турында иң элгәргә хәбәр 13 йөз ахырына карый (1292 елга нисбәтле эпиграфик истәлектә, Әлки р-ны Иске Салман авылында табыла). Баштарак С.т. бер тирәлеккә (*жыенга*) караган авыл кешеләре тарафыннан билгеле бер төртипта язгы чөчү башланганчы үткәрелә. С.т. үткәрүнең катгый билгеләнгән көне булмый; бәйрәме кар бетү һәм язгы ташу китүгә карап (гадәттә, апрель ахырында) уздыралар. Татарстанда С.т. зур вакыйга булып исәпләнә, шуңа күрә аңа алдан эзерләнеләр: спорт ярышлары, ат чабышы һ.б. өчен майдан билгелеләр; егетләр уенда һәм алышта катнашучылар өчен бүләкләр жыялар (к. *Сөрән*). Бәйрәм чараларын уздыру б-н авылның өлкәннәре (аксакаллар) житәкчелер итә, алар ярышларны уздыру төртибен раслай, судьяларны, жиңүчеләргә билгели һ.б. С.т. көнне бәйрәм житәкчеләре майдан уртасына жыелган бүләкләргә алып чыгалар. Аларның төркөмне сөлгеләр, тукума кисәкләр, махсус чигелгән кулъяулыктар бәйләнгән озын колга тоткан ир-ат житәкли. С.т.н оештыручылар колганы жиргә казып утырталар, аның тирәли мәртәбәле кунактар, судьялар һәм жюри әгъзалары урнаша. Бәйрәмчә киеңгән-јсанган авыл кешеләре майданга гайләләре б-н, төркөм-төркөм булып киләләр; аларның ялларын төрле төстәге тасмалар үреп, дугаларын төсле тукума яки чигүле сөлгеләр б-н урап бизиләр. Бәйрәм, гадәттә, ат чабышынан башлана; узышта катнашучылар, бергә жыелып, старт урынына китәләр; финиш майдан б-н янәшә билгеләнә. Ат чабышы барганда, майданда йөгөрү ярышлары уздырыла. Ярышучыларны яшь буенча бүлеләр: малайлар, егетләр, өлкәннәр. Йөгөрә торган ара 3 км дан артмый. С.т.нда билбаулы яисә сөлгеле *корәш* зур жанлану тудыра. Һәр корәшчә үзенең сөлгесе б-н көндөшкән, биленнән кысып алып, аркасына салырга тырыша. Барлык алышлардан соң да жиңелмәгән корәшчә С.т. батыры булып кала. Батырлар халык арасында зур ихтирама казна. Ат чабышында жиңүчеләр б-н бергә, аларга иң яхшы бүләкләр тапшырыла (гадәттә, төкә, шу. кайбер очракларда — жиңел автомобиль, кыйммәтле көнкүреш техникасы). 19 йөзнен 2 нче яртысынан С.т.ларында күңел ачуга корылган уеннар һәм ярышлар уздырыла башлый: капчык киеп йөгөрү, берәр аякны бәйләп, парлап йөгөрү, авызга йомырка куелган кашык кабып йөгөрү, күзләргә бәйләп балчык чүлмәк вату, бүрәнәгә атланып, печән яки салам тутырылган



Сабан туе. Казан. 1. Үзәк мәйдан; 2–6. Төрле ярышлар; 7. Ат чабышы; 8. Милли көрәш ярышлары; 9. Милли көрәш батыры.

капчыклар б-н сугышу, аркан тартышу һ.б. 19 йөз ахырында шомартылган биек багана башына мену ярышлары киң тарала, анын иң очына куелган читлектә тере этәч яисә башка бүләкләр урнаштырыла. Бу көнне һәр йортта бәйрәм ризыклары әзерләнә. Яшьләрнең мәйданда һ.б. ачык урыннарда (болында яисә аланда) оештырылган кичке уеннары С.т.ның аерылгысыз өлеше булып тора. Бәйрәмчә киенгән егетләр һәм кызлар төнгә кадәр жырлыйлар, биеләр, түгәрәк уен уйныйлар.

Совет чорында С.т.н уздыруның бердәм вакыты билгеләнә — ул июнь аенда, язгы кыр эшләре төгәлләнгәч үткәрелә башлый. 1992 елда ТРда ул закон б-н расланган респ-ка бәйрәмнәре исемлегенә кертелә. Район һәм шәһәр С.т.н уздыру вакыты ел саен ТР МК яисә ТР Президенты Указы б-н билгеләнә. Башта С.т. аерым авылларда һәм район үзәкләрендә (шимбә һәм якшәмбе көнгә туры китереп), алдагы атнада зур шәһәрләрдә, аннары Казанда уздырыла. 1990 еллар ахырынан башлап, С.т. Россия һәм доньяның татарлар туланып яшәгән күп кенә шәһәрләрендә (Мәскәү, Самара, Саратов, С.-Петербург, Новосибирск, Ташкент, Берлин, Прага, Хельсинки, Истанбул һ.б.) бәйрәм ителә. 2001 дән Бөтендөнья татар конгрессы Башкарма ком-ты һәм татарларның төбәк ижтимагый оешмалары

б-н берлектә жирле хакимият органнары булышылыгы б-н татарлар яшәгән зур төбәкләрдә ел саен Федераль С.т. уздырыла башлый (Саратов, 2001; Тольятти, 2002; Димитровград, 2003; Мари Респ-касы, 2004; Түбән Новгород, 2005; Саранск, 2006; Чиләбе, 2007; Әстерхан, 2008; Ульянов, 2009; Ижевск, 2010; Владивосток, 2012; Төмән, 2013; Томск, 2014; Красноярск, 2015; Түбән Новгород, 2016).

РФ төбәкләрендә С.т. бәйрәмен әзерләүдә булышлык күрсәтү максатыннан, 2003 нең 18 августында ТР МК «Россия Федерациясе төбәкләрендә халыкның милли бәйрәме «Сабан туе» турында» карар кабул итә, анда С.т.н алдагы елларда уздыруның төбәкләр житекчелеге б-н килешенгән планы раслана. Ш.у.к. *Халык уеннары*.

Әд.: Татары Среднего Поволжья и Приуралья. М., 1967; У р а з м а н о в а Р.К. Современные обряды татарского народа: Ист.-этногр. исслед. К., 1984; ш у л у к. Обряды и праздники татар Поволжья и Урала (годовой цикл XIX — нач. XX вв.). К., 2001; Ш а р а ф у т д и н о в Д.Р. Исторические корни и развитие традиционной культуры татарского народа. XIX — начало XXI вв. К., 2004; Этнография татарского народа. К., 2004; Ш а р а ф у т д и н о в Д.Р., С а д ы к о в а Р.Б. Семейные и календарные обычаи и обряды татар. К., 2012.

Р.Р.Батыршин.

«САБАН ҺӘМ ЧҮКЕЧ», газета; к. «Социализм юлы».

«САБАНТҮЙ», балалар һәм яшүсмерләр газетасы. 1924 елның 10 октябреннән Казанда татар телендә нәшер ителә, атнага 2 тапкыр чыга, 2002 дән — атналык газета. Оештыручысы — «Татмедиа» АЖ. Исеме үзгәрә: 1941 нең 8 июленә кадәр һәм 1961–90 да — «Яшь ленинчы», 1991 дән хәзерге исемдә. РЛКСМның Татар-башкорт үзәк бюросы, РЛКСМ Татарстан өлкә ком-ты һәм яшь пионерларның өлкә бюросы органы, аннары ВЛКСМның Татарстан өлкә ком-ты һәм пионер оешмаларының Респ-ка советы органы. 1936–41 дә редакция «Красная Татария — Кызыл Татарстан» г-таларының берләшкән редакцияләре составында эшли. 1990 елларда оештыручылары — ТР Мәгариф министрлыгы, ТР яшьләр оешмалары советы, Татарстан балалар фонды. Төрле еллардагы мөхәррирләр — Ш.Шаммазов, К.Залиев, Л.Г.Гыйльми, Г.М.Мөхәммәтшин, Г.Кети, Г.З.Галиев, Г.Хәбибуллин, В.Ф.Ихсанова, Р.Р.Тугитуллова, Р.М.Миңнуллин, Л.Н.Гыймадиева, А.М.Гыймадиев; 2017 дән — И.Ф.Фазлуллин. Газетаның беренче авторлары арасында — танылган татар язучылары А.Алиш, М.Жәлил, Ә.Еники, Һ.Такташ, Х.Туфан, А.Шапов, ш.у. яшь язучылар М.Вәдүт, М.Гаяз, З.Нури, Ш.Мөдәррис, М.Садри, Г.Хужа, М.Хөсәен. 1930 да газетаның жаваплы сәркатибе — Ф.Кәрим. 1930 елларда редакция кар-

шында А.Алиш оештырган әдәби түгәрәк эш-ли. Түгәрәк әгъзалары Г.Хәсәнов б-н Г.Галиуллин ВЛКСМның Татарстан өлкә ком-ты оештырган балалар әдәби эсәрләре конкурсы жиңүчеләре була. Газета чыкмый торган арада (1941–60) «Кызыл Татарстан» г-тасында «Пионер бите» дигән сәхифә алып барыла, аның материаллары «Яшь ленинчы»ның элеккеге журналистлары М.Дибәева, М.Нуретдинова тарафыннан әзерләнә. 1960 елларда газетаның традицияләрен журналистлар З.Гыйләжев, Х.Зарипов, С.Ибраһимова, Ә.Сәләхетдинов, И.Сәмигуллина, М.Шабәев, Р.Шакирова, Р.Яхина, Ф.Хәмидуллин һ.б. дәвам итә. Күренекле рәссамнар Х.Якупов, Л.Фәттахов, Т.Хужичәхмәтов, Л.Насыйров һ.б. эшли.

Редакция табигатькә сакчыл караш тәрбияләүгә юнәлдерелгән «Туған ягым — яшел бишек» операцияләрен уздыра. 1960–70 елларда газета Окт. рев-циясе һәм Бөек Ватан сугышы геройларын эзләү буенча «Лачын» программасын оештыра, Совет Армиясе һәм флоты тарихы, чит илләрдәге пионер оешмалары тормышы б-н таныштыра. 1975 тә газетада Бөек Ватан сугышы башында Латвиянең «Кроте» пионер лагерьеннан Арча р-ны Мәңгәр авылына эвакуацияләнгән балалар турында язмалар басыла; 1980 дә редакция алар б-н Казанда очрашу оештыра. Күп кенә мәкаләләр хезмәт тәрбиясе, өлкәннәргә ярдәм итү, килчәккә һөнәр сайлау темаларына багышлана. Әдәби ижат дәрәсләре б-н танылган язучы һәм шагыйрьләр Т.Миңнуллин, И.Юзеев, Р.Харис, Г.Гыйльманов һ.б. чыгыш ясей. 1990 да балалар ижатына зур игътибар бирелә башлай: газетада аларның шигъриятләре, хикәя, әкиятләре басыла. Газета үзенә битләрендә атаклы балалар язучылары И.Юзеев, Ш.Галиев, Р.Миңнуллин, Л.Ихсанова һ.б.ның эсәрләренә урын бирә. Татар мәданиятенә мәшһүр эшлекләре б-н таныштыра торган сәхифәләр әзерләнә. Даими рубрикалар арасында — «Татарстан тарихы», «Өмет», «Татар педагоглары», «Туған

тел», «Яшүсмер». Редакция балалар язучыларының китаптарын, балалар өчен жырлар, уеннар, әдәби эсәрләр жыйентыкларын аерым басма итеп чыгара. РСФСР ЮС һәм ВЛКСМ ҮКның Мактау грамотасы (1974), балалар әдәбияты өлкәсендәге уңышлары өчен Татарстан Язучылар берлегенә А.Алиш исем. бүләге лауреаты (1999). 2014 тә «Сабантуй» г-тасы журнал булып чыга башлай.

Әд.: Малкин И.И., Носов С.С., Яруллин Ш.К. Марш пионерии Татарстана. К., 1973. Р.А.Айнетдинов.

**САБАНЧЫ** авылы, Әлмәт р-нында, Әлмәт шәһәрненән 17 км көнбатышта, Кичү елгасының уң кушылыгы буенда. 2010 елда 55 кеше (татарлар) яши. 1924 тә Яңа Кәшер авылыннан күченүчеләр нигез сала, 1929 га кадәр Социализм исеме б-н билгеле. Оештырылган көненнән ТАССРның Бөгелмә кантоны Әлмәт волостенда. 1930 ның 10 августыннан Әлмәт р-нында. Халык саны: 1926 да — 109, 1938 дә — 160, 1949 да — 102, 1958 дә — 89, 1970 тә — 55, 1979 да — 32, 1989 да — 8, 2002 дә — 4 кеше.

**САБАНЧЫ** авылы, Кукмара р-нында, шәһәр тибендагы Кукмара посёлогыннан 21 км көнбатышта, Бөрә елгасы буенда. 2010 елда 141 кеше (татарлар) яши. Халкының төп шөгыле — нәселле терлек үрчетү. Башлангыч мәктәп, клуб. Мәчет. С. исеме б-н 1678 дән мәгълүм. Рев-циягә кадәрге чыганаclarда Аты буларак та билгеле. 18 йөздә — 19 йөзгә 1 нче яртисында халкы дүләт крәстияннәре катлавына керә, игенчелек, терлекчелек, мех эшкәртү, баш киеме тегү б-н шөгыльләнә. 20 йөз башында мәчет, мәдрәсә, 5 вак-тояклар кибете эшли. Бу чорда авыл жәмәгатенә имана жире 1108,9 дис. тәшкил итә. 1920 гә кадәр Казан губернасының Мамадыш өязе Ядегәр волостенда, 1920 дән ТАССРның — Мамадыш, 1921–22 дән Арча кантонында. 1930 ның 10 августыннан — Кукмара, 1963 нең 1 февраленнан — Саба, 1965 нең 12 гыйнварыннан Кукмара р-нында. Халык саны: 1782 дә — 120 ир-ат; 1859 да — 476, 1897 дә — 563, 1908 дә — 679, 1920 дә — 690, 1926 да — 580, 1938 дә — 591, 1949 да — 390, 1958 дә — 334, 1970 тә — 287, 1979 да — 230, 1989 да — 148, 2002 дә — 151 кеше.

«САБАНЧЫ», атналык ижтимагый-сәясәт газета. РКП(б)ның Пенза губерна ком-ты һәм губерна башкарма ком-ты органы. 1922 елның 18 маеннан 1928 нең 4 октябренә кадәр Пенза шәһәрндә татар телендә нәшер ителә. 1925–28 дә «Крәстиян журналы» дигән кушымта чыгара. Мөхәррире — И.Агитшев. Редакция авыл халкын илдә һәм чит илләрдәге вакыйгалар б-н таныштыруны; шәһәр һәм авыл, эшче һәм крәстияннәр арасындагы элемтәне ныгытуны; а.х.на яңа чаралар кертүне пропагандалауны төп максат итеп куя. Авторлары арасында — Г.Ахунов, Г.Биги, Г.Виргасов, Г.Гали, Х.Дашкин, Г.Еникиев, Г.Кәрим, М.Маньоров, М.Осипов, Х.Ризван, Н.Сокольский, Г.Субаев. Кооперация, терлекчелек, бакчачылык, умартачылык, авыл ярлыларының жәмәгәтәшчәнлеген оешты-

ру, белем дәрәжәләрен күтәрү, ачык б-н көрәш, соц. жәмгыять төзүдә хатын-кызның роле турындагы язмалар, танылган сәясәт эшлекләренә биографияләр, житештерү һәм а.х. алдыңгыларының фотосурәтләре басыла. 1 нче Бөтенроссия эшче һәм крәстияннәр съездының эше яктыртыла.

«САБАХ», Казандагы китап нәшер итү һәм китап сату фирмасы. 1906 елда Казан ун-ты басмаханәсенә элеккеге хезмәткәрләре абыйлы-әнеле Г.М. һәм М.М.Әхмәдуллиннар тарафыннан 1902 дән эшләп килүче «Көтебханәи ибтидаи» китап кибете жирлегендә оештырыла. 1908 дән устав капиталы 16 мең сум булган «Габделвәли Әхмәдуллинның «Сабах» ширкәте» итеп үзгәртелә, аңа Ш.Ш.Әхмәров, Г.Г.Гыйльманов, С.С.Гобәйдуллин, А.Г.Дәүләтшин-Хөсәенов, Х.А.Зәбирев, М.З.Фәйзуллин, М.Ш.Хәлфин керә. Ширкәтнең Казанда һәм Уфада китап кибетләре була. 1909 да һәм 1911 дә Казан губернаторы Г.М.Әхмәдуллинның нәшрият ачу турындагы үтенечен кире кага. 1912 дә Казан ун-ты басмаханәсе башлыгы А.Т.Соловьёв булышлыгы б-н ширкәт тарафыннан «Өмид» басмаханәсе ачыла (шул ук елда басылган татар китаплары саны буенча бертуган Кәримовлар басмаханәсеннән генә калыша). «С.» басмаларының күп өлешен Г.Тукай, Г.Камал, М.Гафури, К.Насыйри, З.Бәшири, С.Сүнчәләй һ.б. татар язучылары эсәрләре, популяр һәм белешмә басмалар, гамәли кулланмалар, дәрәсләкләр һәм К.Бәшири, Н.Думаи, Г.Ибраһимов, Ш.Мәржани, Ш.Рәхмәтуллин, Х.Фәйзи һ.б. авторларның уку китаплары; татар һәм кыргыз фольклор эсәрләре, рус әдәбияты һәм фольклоры эсәрләре тәржемәләре; юл күрсәткечләр, календарлар, геогр. карталар һ.б. алып тора. «Яңа мәктәп китапханәсе» китаплары сериясе барлыкка килә. Аларга белем бирүнен барлык юнәлешләренә караган эсәрләр һәм киң катлау укучыга адресланган матур әдәбиятның тәржемә эсәрләре керә («С.»ның басмалары һәм китап сәүдәсе ассортименты каталогларда чагыла). 1911–17 елларда «Өмид» басмаханәсендә гомуми тиражы 1347575 данә б-н исәпләнгән 401 китап басыла (аларның якынча яртисы «С.» ширкәте басмалары), 1918–21 дә тиражы 140000 данә булган 60 исемдәге китап (алар арасында — Ә.Гыйсмәти һәм М.Туктаровның татар теле, Г.Ибраһимовның татар теле белеме һәм әдәбияты, Н.Вәлишин һәм Г.Хәбириның арифметика, Ф.Сәйфи-Казанлы, Г.Фәхретдиновның тарих дәрәсләкләре һәм уку ярдәмлекләре; Г.Исхакий, Г.Баттал, Ә.Максуди, Ф.Туйкин, Р.Фәхретдинов һ.б.ның фәнни хезмәтләре, татар матур әдәбияты эсәрләре) бар. 1921 дә ширкәт национализацияләнә.

Әд.: Каримуллин А.Г. Татарская книга начала XX века. К., 1974; шул ук. Становление и развитие татарской советской книги (1917–1932). К., 1989; Габделгазиева Г.Г. Полиграфия и печать в Казанской губернии. 1800–1917 гг. К., 2005; шул ук. Книжная торговля в Казанской губернии: вторая половина XVIII в. — 1917 г. К., 2006.

Г.Г.Габделгазиева.



1–2. «Яшь ленинчы»; 3. «Сабантуй» газеталары.



Г.С. Сабиржанов.



Гомәр С. Сабиржанов.

**САБЕРОВА** (Сабирова) Гөлзада Гарәфетдин кызы (1.1.1948, Балтач р-ны Кенәбаш а.), тел галиме, филол. фән. канд. (1995). 1971 елда Казан ун-тын тәмамлый. 1973–76 да Респ-ка балалар китапханәсендә китапханәче булып эшли. 1977 дән ТР ФАнең Тел, әдәбият һәм сәнгать ин-тында (2004–06 да директор урынбасары). Хезмәтләре терминология һәм татар теле лексикографиясенә карый. «Урман хужалыгында эшләүчеләр өчен русча-татарча сүзлекчә» («Русско-татарский словарь-минимум для работников лесной промышленности», 1997), «Үсемлекләр атамаларының татарча-русча-латинча сүзлегә» («Татарско-русско-латинский словарь названий растений», 2002), «Татар теленең мәктәпләр өчен аңлатмалы сүзлегә» (2013), «Русча-татарча актуаль лексика сүзлегә» (2004) һ.б.ны төзүче.

Хезмәтләре: Названия растений в татарском литературном языке. К., 1996; Татарско-русский словарь идиом. К., 2006 (автордаш).

**САБИР** (чын исеме Мирза Алекпер оглы Таирзаде) (30.5.1862, хәзер Әзәрбайжан Респ-касы Шәмәхә ш. — 1911, Баку ш.), әзәрбайжан сатирик шагыйре. 1874 елдан мәгърифәтче, сатирик-шагыйре С.А.Ширвани ачка жәдиди мәдрәсәдә укый (Көнъяк-Көнчыгыш Әзәрбайжан). Ике елдан соң укуын ташларга мәжбүр була. Үз кибетләрендә эшли. 1880 елларда, хаж кылуны сабап итеп, Кавказ артына, Гыйрак, Иран, Урта Азиягә сәяхәт кыла. Этисенең вафатыннан соң Шәмәхәгә кайта. 1903–05 тә әзәрбайжан газета-журналларында хезмәттәшлек итә. Гомеренең соңгы елларында Бакуда яши, укыта. Фәкыйрьлектә үлә. Әзәрбайжан реалистик әдәбиятында сатира мәктәбенә нигез салучыларның берсе. Ижатының башлангыч чорында лирик шигырьләр, элегияләр яза. Татар укучылары арасында яратып укыла торган «Молла Насретдин» (Баку) сатирик ж-лының даими авторы сыйфатында таныла. Сәнгать чараларын кин куллангыч. С. социаль типлар галереясын (халык һәм милләт мәнфәгатьләрен санламаучы, надан, сатлык, саран, рухи торгынлык ияләрен) тудыра. С.ның «Шикаят» сатирасына Г.Тукай «Муллаңның зары» (1908) исемле шигъри *назыр* яза. Г.Тукай шагыйрьне дөвалау өчен акча жыюда катнаша. С.ның дини рухтагы аерым шигырьләре 20 йөз башы татар матбугатында басылып чыга. 1985 тә С. шигырьләре Ә.Исхак тарафыннан татар теленә тәржемә ителә.

Әд.: Шаһриф А. Жизнь и поэтическое творчество Сабир (1862–1911). М., 1951; Замятнов А. Сабир в музее. Баку, 1973.

**САБИРЖАН АҚЫН** (чын исеме Сабиржан Мөхәммәдсадык угылы) (19.7.1878, Казан губ. Олы Мәңгәр а. — 1922 елдан соң), шагыйрь. Казакъ телендә яза, татар лексикасын куллана. Яшь чагында казакъ далаларына китеп, тире иләү, тегү б-н көн күрә, казакъ халкының телен, традицияләрен, фольклорын өйрәнә. Берничә мәртәбә туган ягына сәяхәт кыла (соңгысы 1922 дә). Акыннар ярышында катнаша, шагыйрь-импровизатор буларак дан казана. Казакъ халкының 19 йөз ахыры — 20 йөз башындагы тормыш-көнкүреш, йола-традицияләре чагылдырылган «Жумбак казакъ телендә» (1903), «Кызың үләнә» (1903), «Тирмә казакъныкы» (1903), «Казакъның туй бәетләре» (1912) китаплары авторы.

Әд.: Әхмәтжанов М. Сабиржан акын // Казан утлары. 1992. № 2.

М.И.Әхмәтжанов.

**САБИРЖАНОВ** Айдар Назим улы (18.7.1964, Казан), термофизик, техник фән. д-ры (2001), проф. (2004). 1986 елда Казан химия-технол. ин-тын (хәзер Казан технол. ун-ты) тәмамлаганнан соң, шунда ук, жылылык техникасының теоретик нигезләре кафедрасында эшли, проф. (2002 дән), бер үк вакытта Өстәмә проф. белем бирү ин-тының директор урынбасары (2005 тән). Хезмәтләре критик ноктаның киң диапазонында бер һәм күп компонентлы системаларның термофизик үзлекләренә, югары басым астында фазалар тигезләнеше, үтә критик технологияләргә карый. С. оптик үтә күрәнмәле газ һәм сыеклыкларның жылылык һәм темп-ра үткәрүчәнлеген тикшерә; сыеклык һәм үтә критик флюид системасындагы парга аз әйләнүчән матдәләренең үзара эрүчәнлеген фарзлау һәм аларның фазада таралу коэффициентын билгеләү өчен энтропик охшашлык алымын эшли.

Хезмәтләре: Обобщение бинарной растворимости низкотемпературных жидкостей в сверхкритических флюидах // Теорет. основы хим. технологии. 2001. Т. 35, № 2 (автордаш); Фазовые равновесия триэтиленгликоля и тетраэтиленгликоля со сверхкритическим пропаном // Теорет. основы хим. технологии. 2001. Т. 35, № 6 (автордаш); Суб- и сверхкритические флюиды в процессах переработки полимеров. К., 2007 (автордаш).

**САБИРЖАНОВ** Габдулла Сабиржан улы (26.10.1900, Сембер губ., Буа өязе Мөчәли а. — 24.2.1973, Куйбышев өлкәсенә Отрадный ш.), нефтьче, Соц. Хезмәт Герое (1948). 1917–21 елларда Кызыл Армиядә хезмәт итә, Гражданныр сугышында катнаша. Хезмәт эшчәнлеген 1921 дә «Грознефть» нефть чыгару идарәсендә бораулаучы булып башлый. 1929 дан «Сызраньнефть» бораулау конторасында эшли, 1939 дан Ставрополь нефть разведкасында, 1949 дан «Куйбышевнефтеразведка» трестының 2 нче турбиналы бораулау конторасында, 1954–57 дә «Куйбышевнефть» ЖБнең «Первомайнефть» тресты нефть промыселларында. Бораулау конторасындагы барлык катнаш белгечлекләрен өйрәнә. 1950 елларда, беренчеләрдән булып, скважинаны забойны су б-н юдырып көч кулланулы-тизлекле режимда бораулай, шунның нәтижәсендә бораулау тиз-

леге 2,4 тапкыр, хезмәт житештерүчәнлеге 50% ка арта, шактый чыгымнар экономияләүгә ирешелә. С. житәкләгән бригада ай саен житештерү планын арттырып үти, квалификацияле бораулаучылар әзерләү мәктәбенә әйләнә. Чимкент (Казакстан ССР), Оренбург, Чусовские городки (Пермь өлкәсе), Мухановск, Жигулевск, Сызрань (Куйбышев өлкәсе) нефть чыганаclarын ачуда һәм үзләштерүдә катнаша. Герой исеме нефть чыгаруда, яна нефть чыганаclarын һәм нефть скважиналарын бораулауда ирешкән уңышлары өчен бирелә: КПССның 20 нче съезды делегаты. Ике Ленин ордены, «Почёт билгесе» ордены, медаллар б-н бүләкләнә. Отрадный шәһәренең Мактаулы гражданы; бер урам аның исеме б-н атала, С. яшәгән йортка мемориаль такта куелган.

Әд.: Баһницкий С. Они добывают нефть: Рассказы о промыслах «Ставропольнефти» и их лучших людях. Куйбышев, 1948.

**САБИРЖАНОВ** Гомәр Салих улы (20.4.1933, хәзер Самара өлкәсенә Кошки р-ны Яңа Фәйзулла а.), тарихчы, тарих фән. канд. (1971), ТАССРның атказ. мәдәният хезмәткәре (1983), ТРның атказ. фән эшлеклесе (2008). ТР ФАнең Татар энциклопедиясе ин-тын оештыручыларның һәм житәкчеләренең берсе. Ульянов пед. ин-тын (1955), КПСС ҮК каршындагы ижтимагый фәннәр академиясен (Мәскәү, 1971) тәмамлый. 1955 елдан Тува автономияле өлкәсе Кызыл шәһәренең халык мәгарифе системасында: тарих укытучысы, мәктәп-интернатның уку-укыту бүлеге мөдире, халык мәгарифенең шөһәр бүлеге мөдире. 1961 дән Кызыл шәһәрендә партия эшендә: шөһәр ком-тының пропаганда һәм агитация бүлеге мөдире, КПССның Тува өлкә ком-ты 1 нче секретаре ярдәмчесе, идеология бүлеге мөдире урынбасары (1963 тән), КПСС өлкә ком-тының мәктәпләр һәм уку йортлары бүлеге мөдире (1965–68). 1971–80 дә ТАССР МС Эшләр идарәсенә социаль-мәдәни оешмалар бүлеге мөдире (бүлек халык мәгарифе, мәдәният, социаль тәэминат, сәләмәтлек саклау министрлыklары, физик тәрбия һәм спорт ком-тлары, матбугат, даруханә идарәләре, архив идарәсе эшчәнлегенә күзәтчелек итә). 1980–92 дә Казан мәдәният һәм сәнгать ин-тының тарих һәм мәдәният теориясе кафедрасын оештыручы һәм мөдире. 1992 дән ТР ФАнең Татар энциклопедиясе бүлеге мөдире, 1994–2011 дә ТР ФАнең Татар энциклопедиясе ин-ты директоры урынбасары, 2011 дән баш мөхәррире урынбасары, күптомлы Татар энциклопедиясенә жаваплы мөхәррире. Хезмәтләре СССР халыкларының Бөек Ватан сугышы елларында һәм сугыштан соңгы халык хужалыгын торгызу, Урта Идел буе һәм Көнъяк Урал төбәге халыкларының социаль-мәдәни үсеше тарихына, бу өлкәләрдәге милләтара мөнәсәбәтләр тарихын гыйльми ойлрәнтүгә карый. Рус һәм татар телләрендә Татар энциклопедия сүзлеген эшләүгә һәм нәшер итүгә керткән өлеше өчен ТРның Дәүләт бүләгенә лаек бу-

ла (2005). «Почёт билгесе» ордены, медаль-лар, ТРның Мактау грамотасы б-н бүләкләнә.

Хезм.: Партийное руководство народным обра-зованием в Советской Туве (1944–1967 гг.). Кызыл, 1967; Сотрудничество народов СССР в подготов-ке кадров национальной интеллигенции в 1945–1950 гг. // История СССР. 1971. № 3; По законам дружбы и братства: Взаимная помощь на-родов СССР в культурном строительстве в годы Ве-ликой Отечественной войны и послевоенного вос-становления народного хозяйства (1941–1950 гг.). К., 1974; Поволжские татары и русские в зеркале симпатий и антипатий. К., 1993; Народы Средне-го Поволжья и Южного Урала в панораме веков. К., 1999.

Әд.: Казанский государственный университет культуры и искусств. 1964–2004 гг.: Краткая исто-рия. К., 2004.

**САБИРҖАНОВ** Нурғали Сабирижан улы (1.1.1927, хәзер Буа р-ны Иске Суыксу а. — 23.7.2010, шунда ук), агроном, а.х. пр-тиесе житәкчесе, ТАССРның атказ. а.х. хезмәткә-ре (1985). Колхоз рәисләрен эзерләүче Та-тарстан урта а.х. мәктәбен тәмамлый (Казан, 1956). 1941–88 елларда Буа р-нының «Та-тарстан» к-зында эшли: ферма мөдире (1951 дән), агроном (1954 тән), рәис (1959 дән). С. житәкчелендә хужалык Татар-станда ин алдынгыларның берсенә әверелә, Ленин ордены б-н бүләкләнә. Бөртөклә аш-лыкны уртача еллык житештерү күләме 7,5–9 мең *m*, шикәр чөгөндере — 10–12,5 мең *m*, сөт — 1,7–1,9 мең *m*, ит — 360 *m* тәш-кил итә. 100 *га* а.х. жирләренә 270–300 *ц* сөт, 57 *ц* ит житештерелә. Бөртөклә ашылык унышы 1 *га* дан 25–30 *ц* га, еллык савым һәр сыйрдан уртача — 2700–3000 *кг* га житә. Хужалыкның табышлылык дәрәжәсе 76–85% тәшкил итә. Колхозчыларның 3 нче Бөтенсоюз съезды де-легаты (1969). 1971–75 тә ТАССР ЮС депу-таты. Бөек Ватан сугышында катнаша. Ле-нин ордены, Октябрь Революциясе, 2 нче дәр-жә Ватан сугышы, Хезмәт Кызыл Байрагы орденнары, медальләр б-н бүләкләнә.

**САБИРОВ** Айрат Мансур улы (28.11.1965, Буа р-ны Кырык Садак а.), галим агроном, а.х. фән. д-ры (2003), проф. (2008). 1990 елда Ка-зан а.х. ин-тын (хәзер Казан аграр ун-ты) тә-мамлаганнан соң, шунда ук эшли, экология һәм табигый байлыктардан файдалану каф. мөдире (2004 тән). Хезмәтләре үсемлекләр-нең продуктлылыгына ашламаларның тәэси-рен, ағач токымнарның үсенеләре һәм чө-кәннәре үсешен ойрнәүгә карый. Уйлап табу-га патенты бар.

Хезм.: Ресурсосберегающие технологии и эко-номические нормативы производства продукции растениеводства в условиях Республики Тата-рстан. К., 2002 (автордаш); Экология: Учеб. пособие. К., 2005.

**САБИРОВ** Айрат Таһиржан улы (28.9.1962, Арча р-ны Яна Иябаш а.), туфрак белгече, биол. фән. д-ры (2000), проф. (2002). Мари политехник ин-тын тәмамлый (1985). 1986–2000 елларда Мари техник ун-тында укыта. 2000 нән Казан аграр ун-тында, такса-ция һәм урман хужалыгы каф. мөдире, урман хужалыгы һәм экология ф-ты деканы (2004 кә кадәр), бер үк вакытта проректор (2004–08). Хезмәтләре урман туфраклары

үзлекләре һәм генезисына, урман жирләре экологиясе һәм мониторингына карый. Урта Идел буе урман экосистемаларының биотөр-леген һәм продукт бирүчәнлеген, ТРның Кама һәм Идел алдындагы саклаучы урман туфракларын тасвирлый.

Хезм.: Соединения оксидов железа в основ-ных типах лесных почв Среднего Поволжья // Поч-воведение. 1991. № 3 (автордаш); Содержание под-вижных микроэлементов в почвах темноводных биогеоценозов // Экология и леса Поволжья. Йош-кар-Ола, 1999; Почвенно-экологические условия произрастания еловых и пихтовых фитоценозов Среднего Поволжья. К., 2001 (автордаш).

**САБИРОВ** Альянс Бәдри улы (1.5.1944, Аз-накай р-ны Тымытык а.), журналист, ТАССРның атказ. мәдәният хезмәткә-ре (1987). 1962 елда Лубян урман техникумын, 1977 дә Казан ун-тын тәмамлый. «Волжская правда» (1968 дән), «Советская Татария» (1970 тән) г-таларында эшли, Татарстан, Мари, Удмурт респ-калары буенча «Известия» г-тасының үзхәбәрчесе (1975 тән), «Татин-ком» компаниясе ген. директоры (1992 дән), «Бан-Корп» корпорациясе һәм «Идел-Урал Телеком» ЖЧЖнең төбәк ассоциациясе директорлар советы рәисе (1994 тән). «Идел-Урал» мәгълүмат агентлыгы шеф-мө-хәррире (1994 тән). Илнең ижтимагый-сәя-си проблемаларына, икътисади үсешенә, КамАЗ һәм Татарстанның башка төзелеш-ләрендәге хезмәт алдынгыларына, алдынгы тәжрибәне куллану һәм ярыш хәрәкәтенә башка мәсьәләләренә, авылынң ижтимагый һәм мәдәни тормышын үстерүгә багышланган хезмәтләре авторы. «Шәрәкк гыйләме халык китапханәсе» («Народная библиотека вос-токоведения») Хәйрия фонды рәисе. Респ-ка Журналистлар берлегенә Х.Ямашев исем. бүләге лауреаты (1975), СССР Журналист-лар берлеге бүләге лауреаты (1979).

Хезм.: Москва–Сибирь–Тихий океан. М., 1978; Нижнекамские зарисовки. К., 1996; Менделеевские самоцветы. К., 1998; Ровесник века. К., 2001.

Әд.: Казанский университет (1804–2004): Био-библиогр. словарь. К., 2004. Т. 3.

**САБИРОВ** Әсхәдулла Галимжан улы (24.5.1954, Удмурт АССРның Можга р-ны Можга ш.), философ, филос. фән. д-ры (1998), проф. (1999). Казан ун-тын тәмамлаганнан соң (1976), Алабуга пед. ин-тында, филос. һәм социол. каф. мөдире (1983 елдан). Хез-мәтләре социаль философиягә һәм антропо-логиягә, мәгариф философиясенә карый.

Хезм.: Социально-философская антропология: принципы конструирования и предметного опреде-ления. М., 1997; Татарская философия: сущность, история, роль в духовном развитии татарского наро-да. Елабуга, 2012; Русский человек: сущность, свое-образие и перспективы развития. К., 2014.

**САБИРОВ** Гази Сабир улы (31.12.1912, Ка-зан губ., Цивильск өязе Чүти а. — 17.11.1994, Ташкент), хакимият-хужалык житәкчесе. 1946–65 елларда Фирганә монтаж идарәсе башлыгы. 1965–78 дә Үзбәкстан ССРның монтаж һәм махсус төзелеш эшләре министр-ы. Каналлар һәм таулардагы тарлауыклар арасында асылма күперләр эшләү остасы. Нефть химиясе аппаратларын эрәтәп ябыш-тыру өчен манипулятор (1962), сферик резер-вуарларны вальцовка алымы б-н күпләп жи-

тештерү жайланмасы (1964) уйлап табып га-мәлгә куучыларның берсе.

**САБИРОВ** Ирек Нәгыйм улы (14.4.1950, Биектау р-ны Мәмдәл а.), хакимият-хужа-лык житәкчесе, шагыйрь, ТРның атказ. мәдә-ният хезмәткәре (2008). Татар һәм рус телләр-ендә ижат итә. Казан химия-технол. ин-тын тәмамлагач (1973), Чиләбе өлкәсенә Еман-желинск шәһәрәндә урнашкан «Сигнал-поли-мер» з-дына эшкә жиһәрелә. Биредә ул мас-тердан цех начальнигы, баш инженер дәрәжә-сенә кадәр хезмәт юлы аза. 1999 дан шәһәр башлыгы урынбасары. С. «Аваз» (Чиләбе, 1999), «Манзара» (2004), «Ләззәт ташкыны» (2010), рус телендә «Люблю и верю» (Челя-бинск, 1997), «Сезон клубники и зарниц» (Еманжелинск, 1998), «Апрель» (Еманже-линск, 2002), «Предчувствую весну» (Еман-желинск, 2008) шигырь жыентыклары авто-ры. 1989 дан Еманжелинск шәһәрәндә Татар һәм башкорт мәдәнияте үзәге идарәсе рәисе. 2 нче дәрәжә «Ватан алдындагы казаныш-лары өчен» орден медале б-н бүләкләнә.

**САБИРОВ** Каюм Сабир улы (15.11.1922, Арча кантоны Бишнә а. — 19.8.1979, Казан), тел галиме, филос. фән. канд. (1957). Казан пед. ин-тын тәмамлаганнан соң (1950), СССР ФАнен Казан ф-лы Тел, әдәбият һәм тарих ин-тында эшли. Хезмәтләре татар теле лекси-кологиясе, фонетикасы, пунктуациясенә кар-рый. Аның «Татар теле лексикологиясе» («Лексикология татарского языка») хезмәте югары уку йортлары өчен татар (1966) һәм рус (1969) телләрендә нәшер ителгән «Хә-зерге татар әдәби теле» («Современный та-тарский литературный язык») дәрәжәленә аерым бер бүлек буларак кертелгән. «Рус-ча-татарча сүзлек»нең (3 т., 1958) автордашы. В.Н.Хангилдинның татар тел белеменә ка-раган «Татар теле грамматикасы» (1959), өч томлы «Татар теленә аңлатмалы сүзлеге» (1977–81) кебек берничә зур хезмәтнен фән-ни мөхәррире. Бөек Ватан сугышында катна-ша. 1 нче һәм 2 нче дәрәжә Ватан сугышы, Кызыл Йолдыз орденнары, медальләр б-н бүләкләнә.

Хезм.: Татар теленә тыныш билгеләре. К., 1956; Татар телендә тыныш билгеләре кагыйдә-ләр. К., 1963.

**САБИРОВ** Мөхәммәт Галләм улы (29.3.1932, БАССРның Кушнаренко р-ны Яңа Кор-маш а. — 9.3.2015, Казан), дәүләт эшлеклесе, тау инженеры, РСФСР Ягулык һәм эне-ргетика министрлыгының атказ. хезмәткә-ре (1980), СССР Нефть төзелеше министрлы-гы отличнигы (1978), ТАССРның атказ. тө-зүчесе (1983). «Нефть һәм газ скважинала-рын бораулау» белгечлеге буенча Уфа нефть ин-тын (1955), СССР Халык хужалыгы ака-демиясенә Халык хужалыгы б-н идарә итү ин-тын (1983) тәмамлый. 1955–65 елларда «Әлмәтбораулау-нефть» трестында 2 нче бо-раулау конторасында бораулаучы ярдәмчесе, инженер, өлкән инженер, бүлек башлыгы урынбасары (1960–64), партком секретаре (1964 тән). КПССның Әлмәт шәһәр ком-ты 2 нче секретаре (1965–68). 1968–81 дә «Вос-токмонтазгаз» (Әлмәт ш.) тресты башлыгы. 1971 дә Уренгой–Помары–Ужгород газ-т



М.Г. Сабиров.



Р.Ә. Сабиров.

кәргеченә Төмән өлкәсендәге 75 километрлы участогын салуда трестның уңышлы хезмәте өчен Хезмәт Кызыл Байрагы ордены б-н бүләкләнә. 1969 ның ноябрендә трестка Оренбург газ конденсаты чыганагын җиһазландыру йөкләнә. Бер үк вакытта, 1979 дан, С. Шибирган провинциясендә Афганстан–СССР газтүкәргечен салу эшләре б-н җитәкчелек итә (1980 дә икенче Хезмәт Кызыл Байрагы ордены б-н бүләкләнә). 1981–84 тә «Татнефтьстрой» җитештерү берләшмәсе җитәкчесе. 1984–89 да ТАССР МС рәисе урынбасары, 1989–91 дә — рәисе, 1991–95 тә ТР Премьер-министры.

Респ-каның нефть сәнәгате үсешенә, нефтьчеләрнең яшәү шартларын яхшыртуга, мәдәният учреждениеләренә матди-техник базасын ныгытуга зур өлеш кертә. С. ТАССР МС рәисе урынбасары вазифасын башкарган дәвердә Татарстанда юллар, күперләр төзү программасы тормышка ашырыла. Займище тиммер юл станциясе янында Идел аша автомобиль күпере (1989), нефть химиясе объектлары, КамАЗ пр-тиеләре комплексы төзелешә тәмамлана. С. ТАССР МС рәисе һәм ТР Премьер-министры булып эшләгән елларда ижтимагый-сәяси һәм социаль-иктисади стройның асылын тамырдан үзгәртеп кору шартларында хакимият тарафыннан сәнәгат, а.х. секторы, сүздә системасы, социаль-мәдәни блок оешмалары һәм учреждениеләренә җитештерү эшчәнлеген тәэмин итү буенча чаралар, авылларга газ керту программасы башкарыла, автомобиль юллары төзелә, Саескан тавы янында Кама елгасы аша күпер төзелешә башлана. РСФСР ЮС депутаты сыйфатында С. Советлар чорынан соңгы Россиядә дөүләт төзелешә мәсьәләләре буенча карарлар кабул итү һәм фикерләшүдә катнаша (РСФСР Конституциясенең 6 нчы һәм 7 нче маддәләрен гамәлдән чыгару һ.б.). 1990 ның августында «Татарстан Совет Социалистик Республикасының Дөүләт суверенитеты турында декларация»не әзерләүдә һәм кабул итүдә катнаша; 1994 нең 15 февралендә РФ Президенты Б.Н.Ельцин, РФ хөкүмәте рәисе В.С.Черномырдин, ТР Президенты М.Ш.Шаймиев б-н бергә «Россия Федерациясе дөүләт хакимияте органнары белән Татарстан Республикасы дөүләт хакимияте органнары арасында эшләр бөлүшү һәм үзара вәкаләтләр алмашу турында шартнамә»гә кул куя. В.С.Черномырдин һәм С. ТРда хәрби төзелеш, хәрби-сәнәгат комплексы, бюджет, таможня, финанс, нефть, ТРның тышкы икътисади эш-

чәнлегә һ.б. турындагы хакимиятара килешүләргә шартнамә нигезендә кул куялар. ТР ФАне, ТР ФАнең Татар энциклопедиясе ин-тын, Бөтендөнья татар конгрессын (беренче корылтаен уздыру буенча оештыру ком-ты рәисе) булдыруда актив катнаша.

1985–90 да ТАССР, 1990–95 тә РСФСР ЮС депутаты; РФ Дөүләт Думасында автономияле респ-калардан сайланган депутатлар төркеме җитәкчесе; 1995–2000 дә ТРның халык депутаты, ТР Дөүләт Советы Президиумы әгъзасы (1999 га кадәр). 1994–95 тә РФ Федераль Җыенының Федерация Советы әгъзасы. 2000 нән «Туган җир» Татарстан халыклары тарихи-мәдәни мирасы респ-ка ижтимагый фонды президенты. Ике Хезмәт Кызыл Байрагы, Халыклар дуслыгы, «Почёт билгесе», Дуслык, «Татарстан Республикасы алдындагы казанышлары өчен» орденнары, медальләр б-н бүләкләнә.

Х е з м.: Термообработка сварных соединений в полевых условиях. Альметьевск, 1979; Основные направления экономического и социального развития Республики Татарстан в соответствии с новой Конституцией Республики Татарстан. К., 1980; Три поры: Воспоминания, выступления, интервью. К., 2006; Строители нефтяного края. К., 2008.

Г.С. Сабиржанов.

**САБИРОВ** Наил Закир улы (22.8.1932, Этнә р-ны Дусым а.), а.х. пр-тиесе җитәкчесе, РСФСРның атказ. а.х. хезмәткәре (1983). Казан ун-тын тәмамлый (1963). Түбән Көек (1950 дән) һәм Ары (Ислетар) (1952 дән) мектапларендә укыта, ВЛКСМның Этнә район ком-ты оештыру бүлеге мөдире (1954), 2 нче (1954 тән), 1 нче (1957 дән) секретаре; 1980–93 тә «Чулпан» к-зы рәисе, 1994 тән Этнә р-нында агроһөнәрчеләр комплексы хезмәткәрләре профсоюзның район ком-ты рәисе. 2002 дән «Арчанефтепродукт» АЖ-нең а.х. буенча ген. директор киңәшчесе. С. җитәкчә булганда, «Чулпан» к-зында барлык җитештерү объектлары, социаль-мәдәният һәм конкуреш биналары яңартыла һәм төзелә, хужалыкка һәм торак пунктларга газ һәм телефон кертелә; бөртекле ашлык җитештерү — 2,3, бәрәңгә — 2,8, сөт — 4,7, ит җитештерү 3,2 тапкыр арта, бөртеклеләр һәм бөртекле-кузаклы культураларның уңышы — 1 га дан 7,56 ц дан — 25,7 ц га, бәрәңгенекә 51,5 ц га арта. 1983 тә колхоз КПСС ҮК, СССР МС, ВЦСПС һәм ВЛКСМ ҮКның Мактау грамотасы б-н бүләкләнә. 1985–90 да ТАССР ЮС депутаты. «Почёт билгесе» ордены, медальләр, ши. СССР ВДНХсының көмеш медале; ТАССР ЮС Президиумының Мактау грамотасы б-н бүләкләнә.

**САБИРОВ** Рафаэль Шакиржан улы (24.3.1951, Теләче р-ны Үзәк пос.), галим агроном, ТР Дөүләт бүлеге лауреаты (2004), ТРның атказ. агрономы (1993). Казан а.х. ин-тын тәмамлаганнан соң (1973), Теләче р-нында: Ленин исем. тәҗрибә-җитештерү хужалыгында (1984 тән) һәм «Агрофирма «Вамин-Теләче» ЖЧЖдә (2006 дан) агроном-орлыкчылык белгече, баш агроном. Дөүләт бүлеге хужалыкта терлек азыгы җитештерүнең заманча системасын эшләүдә һәм гамәлгә кергүдә катнашканы өчен бирелә.

**САБИРОВ** Рәис Мәрдан улы (1.2.1927, Дөбяз р-ны Ташсу а. — 15.12.2010, Казан), журналист, публицист, ТАССР һәм РСФСРның атказ. мәдәният хезмәткәре (1977, 1988). Казан хокук ин-тын (1952), КПСС ҮК каршындагы Югары партия мәктәбен (Мәскәү, 1956) тәмамлый. 1949–52 елларда «Яшь сталинчы» г-тасында тәржемәче, бүлек мөдире, баш мөхәррир урынбасары булып эшли. 1952–53 тә КПССның Татарстан өлкә ком-тында пропаганда һәм агитация бүлеге инструкторы. 1956 дан «Совет Татарстаны» г-тасының әдәбият һәм сәнгать бүлеге мөдире, 1958 дән «Правда» г-тасының ТАССР һәм Мари АССР буенча үзгәбәрчесе, 1983 тән «Социалистик Татарстан» г-тасы баш мөхәррире. 1990–94 тә ТР Министрлар Кабинетының баш референты. СССРның эйдәп баручы басма органнарының берсе булган «Правда» г-тасының үзгәбәрчесе булып эшли. Татарстанның ижтимагый-сәяси һәм социаль-икътисади үсешенә караган топ мәсьәләләр буенча мәкаләләр һәм очерклар б-н чыгыш асы, КамАЗ, Казан органик синтез з-ды төзелешенә, магариф, фән һәм мәдәният системаларын үстерү проблемаларына зур игътибар бирә. Украина язучысы М.А.Стельмакның «Кеше каны жирдә ятмас» («Кровь людская — не водица», 1962) романын, казак язучысы С.М.Мукановның «Тормыш мәктәбе» («Школа жизни», 1962) автобиографик повестен, В.И.Ленин һәм совет сәяси әдәбияты әсәрләрен татар теленә тәрҗемә итә. 1985–90 елларда ТАССР ЮС депутаты. ТАССР Журналистлар берлеге рәисе (1983–84). Респ-ка Журналистлар берлегенен Х.Ямашев исем. бүлеге лауреаты (1971). Хезмәт Кызыл Байрагы ордены, медальләр б-н бүләкләнә.

Х е з м.: Кара алтын чиймәсе. К., 1971 (автордаш); К сокровищам земли. К., 1968; По городам Татарии: Путеводитель. К., 1976.

Әд.: «Правда» и Татария. К., 1982.

**САБИРОВ** Рәүф Әхмәтсарип улы (1.12.1894, Казан губ., Мамадыш өязе Айдар а. — 30.12.1937, Казан), дөүләт эшлеклесе. Түбән Новгород шәһәрнендә заводта күмер ташучы, Бахмут шәһәрнең (Екатеринославль губ.) тирасендәге тоз чыганакаларында бораулаучы булып эшли. 1915 елда Россия армиясенә алына; Беренче бөтендөнья сугышында катнаша. 1918 дә Бөтенроссия мөселман гаскәриләренә икенче корылтае делегаты (Казан). Соңынан Мамадыш башкарма ком-ты рәисе. 1921–24 тә ТАССР ҮБК Президиумы рәисе. «Унбиш җитәкче хаты» авторларының берсе (1923). Хатта М.Солтангайиевна кулга алуның гаделлегенә шик белдерелә һәм РКП(б)ның 12 съездында милли мәсьәлә буенча кабул ителгән карарның үтәлешендә җитди хаталар булуы бәян ителә. 1924 тә «Утыз туғыз җитәкче хаты»на кул куя. Хатта татар коммунистарына кимсетеп карау фактлары күрсәтелә, Татарстан партия оешмасында үзара килешмәүчәнлеккә һәм низагларга чик кую чаралары тәкъдим ителә. Респ-каның башка җитәкчеләре б-н беррәт-тән, милләтчелектә гаепләнәп, Маскәүгә, түбәнрәк дәрәҗәлә эшкә күчерелә, Бөтенроссия ҮБКның милли бүлеге мөдире урынбасары

итеп билгеләнә (1925). 1929 да «Солтангалиевнең партиягә каршы төркеме»ндә катнашуда гаепләнәп партиядан чыгарыла. 1932 дән «ЗИС» Мәскәу автомобиль з-дында фрезерчы, станоклар төзәтүче, бригадир булып эшли. «Татреспублика авылы ачлык-тан соң» («Деревня Татарской Республики после голода», 1923) китабы авторы. Репрессияләр чоры корбаны.

Әд.: Султанбеков Б. Сабиров Рауф Ахметович // Возвращённые имена: Док. очерки. К., 1990.

**САБИРОВ** Рәшит Хафиз улы (6.7.1955, Норлат р-ны Бәчек а.), эстрада артисты, нәфис сүз остасы, ТССРның халык артисты (1991). Казан театр уч-щесен (1976), Казан ун-тын (1982) тәмамлый, 1976 елдан сөйләм жанры артисты булып эшли, Татар филармониясендә концерт программалары алып бара. Аудиторияне яхшы тоюы, импровизация осталыгы, сәхнәдәгә мөлаемлыгы, концерт материалын биргәндә үзен иркен һәм табигий тотуы С.ка тамашачы б-н жылы, дустанә мөнәсәбәт урнаштырырга ярдәм итә. Артист репертуарын Г.Тукай, Һ.Такташ, Х.Туфан, М.Жәлил, А.Алиш, Ф.Кәрим, С.Хәким, Г.Афзал, Ф.Шәфигуллин, Ф.Яруллин, Г.Зәйнашева әсәрләре тәшкил итә. Аның башкаруы югары сөйләм культурасына, поэтик фикернең төсмерләр байлыгын ботен нечкәлекләре б-н житкәрә белү сәләтенә, нечкә юмор хисенә яя булуы ягыннан аерылып тора.

**САБИРОВ** Ринат Касыйм улы (26.7.1967, Казан), хакимият-хужалык эшлеклесе, ТР Дәүләт бүләге лауреаты (2008), химия фән. канд. (1995). Казан ун-тын тәмамлаганнан соң (1991), Казан техн. ун-тында эшли. 1996–2003 елларда «Татнефтехиминвест-холдинг» АЖДә баш белгеч, маркетинг бүлеге башлыгы. 2003–10 да МКда, ТР Премьер-министрының нефть-газ комплексы мәсәләләре буюнча ярдәмчесе, киңәшчесе. 2010 нан ТР Президенты ярдәмчесе. Дәүләт бүләге ТРда житештерелгән зур тонналы полимерлар нигезендә динамик термоэластопластлар — яна буын композицион материаллар житештерүне оештыруда һәм эшләүдә катнашканы өчен бирелә. Медальләр б-н бүләкләнә.

**САБИРОВ** Ринат Сабир улы (18.1.1953, Арча р-ны Күлтәс а. — 27.7.2004, шунда ук), галим агроном, ТР Дәүләт бүләге лауреаты (1995), ТАССРның атказ. агрономы (1985). Казан а.х. ин-тын тәмамлаганнан соң (1975), Арча р-нында эшли: «Сортсөмөш» район-ара бүлегендә агроном, «Известия» к-зында (1976 дан), «Казанбаш» агрофирмасында (2003–04) баш агроном. Дәүләт бүләге житештерүдә фән һәм техника казанышларын киң куллану нигезендә бөртөклә культуралардан югары уңыш алганы өчен бирелә.

**САБИРОВ** Рөстәм Рәис улы (13.12.1951, Казан), язучы. Казан финанс-икътисад ин-тын тәмамлый (1973). 1975–82 елларда Казан язучу машиналары з-дында, 1982–84 тә — «Радиоприбор» з-дында икътисадчы, Татарстан китап нәшриятында (1984–92) мөхәррир, 1992 дән ТР ЮСның редакция-нәшрият бүлегендә баш белгеч булып эшли. Рус телендә яз. «Фәрештә белән хушлашу» («Про-

щение с ангелом», 1991), «Сәер вакыйгалар. Очучы Голланд» («Странные истории. Летучий Голландец», 1998), «Лабиринтның ахыры» («Конец лабиринта», 2001), «Качкын» («Беглец», 2007) хикәя һәм повесть жыентыклары авторы. С. әсәрләрендә фантазия һәм гротеск көндәлек вакыйгалар б-н үреләп бара. Автор борынгы грек мифлары темаларына, тарихи фантазияләргә, иреклек трактоваларга мөрәжәгать итә.

Әд.: Әдилләребез: Биобиблиогр. белешмәлек. К., 2009. Т. 2.

**САБИРОВ** (Нәзыйров) Сафа Сабир улы (19.8.1915, Казан губ., Лаеш өязе Иске Йорт а. — 29.3.2004, Казан), язучы, ТАССРның атказ. мәдәният хезмәткәре (1986). Балалар йортында тәрбияләнә. ФЗО мәктәбендә укый, Казан елга техникумын тәмамлый (1938). 1947–54 елларда Идел пароходчылыгының Казан бүлекчәсендә диспетчер. 1954 тән «Социалистик Татарстан» г-тасында күчмә хәбәрче. 1957–75 тә Татарстан китап нәшриятында: матур әдәбият редакциясе мөдире, 1971 дән өлкән мөхәррир. С.ның беренче хикәяләре 1945 тә «Совет әдәбияты» ж-лында басылып чыга. 1949 да нахимовчыларга багышланган беренче повесте — «Яшь дингезчеләр» дөнья күрә. Елга транспорты хезмәткәннәрәнен эшен һәм тормышын яктырткан «Дүрт елга буйлап» (1951; рус теленә тәржемәдә «По четырем рекам», 1952), «Зур Идел тутанда» (1952), «Су өстендә акчарлак» (1966), «Идел жилләре» (1975), «Жил тулсын жылканның» (1981), «Идел йолдызлыгы» (1996) һ.б. повесть, хикәя һәм очерклар жыентыклары авторы. «Хатлар язам сагынып» (1982) һәм «Хәвфле сәфәр» (1995) тарихи повестьларының төп геройлары — үзләрен романтик һөнәрләренә гашыйк яшь капитаннар. С.ның кайбер әсәрләре рус һәм чуаш телләренә тәржемә ителгән. Бөек Ватан сугышында катнаша, медальләр б-н бүләкләнә.

Ә с ә р.: Алтын балдакы абистай. К., 2004.

Әд.: Ә г ь л әм М. Уз заманы баласы // Казан утлары. 2000. № 8; К ә р и м о в К. Иске Йорт акакалы // Казан утлары. 2005. № 7.

Г.М.Габделхакова.

**САБИРОВ** Фәйзрахман Әхмәтжан улы (5.9.1919, хәзер Киров өлкәсенен Вятка Аланы р-ны Яңа Шөн а. — ?), Сов. Союзы Герое (19.4.1945), полковник. Камышлов хәрби пехота уч-щесен (Свердловск өлкәсе, 1941), «Выстрел» курсларын (Мәскәу өлкәсенен Солнечногорск ш.) тәмамлый. 1938–40 елларда һәм 1941 дән Кызыл Армия сафларында. 1942 нең маеннан Бөек Ватан сугышы фронтларында, 771 нче укчы полк батальон командиры (48 нче армиянең 137 нче укчы дивизиясе). Брянск, Узәк һәм 2 нче Белоруссия фронтлары гаскәрләре составында Елец һәм Малоархангельск юнәшләрәндә сугышларда (1943), Курск сугышында (1943), Белоруссия (1944) һәм Кончыгыш Пруссия (1945) һөжүм операцияләрендә катнаша. Польша терр-ясендәгә Клайп һәм Рауценберг сугышларында батырлык күрсәтә: 1945 нең 30 гыйнварында 2 февраленә кадәр С. житәкчеләнгәндә батальон дошманның күпләгән һөжүмнәрен кире кайтара. Дош-



Р.Х. Сабиров.



Ф.Ə. Сабиров.

ман чолгап алган өйдә 8 сугышчы б-н калга, С. шәхсән үзе 2 танкны сафтап чыгара; совет артиллериясеннән үз өстенә 5 тапкыр ут ачтыра, әмма батальон б-н житәкчеләнгән давам итә. Сугыштан соң Совет Армиясе сафларында хезмәттә кала. 1976 дан запаста. Мәскәу ун-тының гражданның оборонасы штабында эшли. Ленин ордены, 1 нче дәрәжә Ватан сугышы, ике Кызыл Йолдыз, өч «Почёт билгесе» орденнары, медальләр б-н бүләкләнә.

Әд.: Батырлар китабы — Книга Героев. К., 2000.

**САБИРОВ** Хафиз Сабир улы (1910, Вятка губ., Малмыж өязе Иске Торжа а. — 5.3.1940, Виипури ш. тирәсе, хәзер Ленинград өлкәсе Выборг ш., Харялпиян Ниemi борынында жирләнә), Сов. Союзы Герое (21.3.1940, үлгәннән соң), кече лейтенант. Командирлар составын камилләштерү фронт курсларын тәмамлый. Туган авылында колхозда эшли. 1932 елдан Кызыл Армия сафларында. Совет-фин сугышында катнаша, 169 нчы укчы полкның пулемёт взвод командиры (7 нче армиянең 86 нчы мотокучы дивизиясе). Тоньяк-Көнбатыш фронт гаскәрләре составында Тупуран-Саари посёлогы (Карелия муентьгы) һәм Виипури шәһәре тирәсендәгә сугышларда батырлык күрсәтә: 1940 ның 1–4 мартында дошманның жанлы көчләренә һәм техникасына зур зарар китерә; 5 мартта укчы батальонга чигенү юлын ышкылап, шул сугышта һәлак була. Ленин ордены, медальләр б-н бүләкләнә.

Әд.: Батырлар китабы — Книга Героев. К., 2000. М.З.Хәбибуллин.

**САБИРОВ** Шамиль Алтай улы (4.4.1959, Свердловск өлкәсенен Карпинск ш.), спортчы (бокс), СССРның атказ. спорт остасы (1980), пед. фән. канд. (1987), бөтенсоюз категорияле судья (1991). Краснодар физик культура ин-тын тәмамлый. Спорт б-н 1975 елда шөгьльләнгән башлый, «Труд» иреклек спорт жәмгыятендә чыгыш ясыи (Краснодар ш.). СССР (1980, 1983), Европа (1979), Олимпия уеннары (1980) чемпионы, СССР халыклары Спартакиадасында жиңүче (1983); СССР чемпионатында (1978–79), СССР халыклары Спартакиадасында (1979), Европа чемпионатында (1981, 48 кг га кадәрле иң жиңел авырлыкта) бронза приз алучы. 1978–85 елларда СССР жыйлма командасы составында 180 чыгыш ясыи, 160 тапкыр жиңүче була. Краснодарда яши. 2006 дан Краснодар краеның «Бокс буюнча спорт әзерләгә үзәгә» дәүләт учреждениесе директоры. «Почёт билгесе» ордены б-н бүләкләнә.

**САБИРОВА** Дания Кыям кызы (20.5.1944, Лаеш р-ны Сингел а. – 15.7.2015, Казан), тарихчы, тарих фән. д-ры (1989), проф. (1991), ТРның атказ. фән эшлеклесе (1994). РФнн атказ. югары мәктәп хезмәткәре (2012). Казан ун-тын тәмәмлий (1972). 1969–70 елларда Казан мед. ин-тының комсомол оешмасы секретаре, 1970–72 дә Казанның Киров р-ны Пионерлар йорты методисты. 1975 тән Казан техник ун-тында, тарих һәм жәмәгәтчелек б-н элемтәләр каф. мөдире (1990 нан), гуманитар ф-т деканы (1995 тән), Социаль технологияләр ин-ты директоры (2009–13). Бер үк вакытта Казан техник ун-ты каршындагы югары уку йортлары социаль-икътисад фәннәре укытучыларының белемнәрен күтәрү ин-ты директоры (1994 тән). Хезмәтләре эшчеләр сыйныфы, милләтара мөнәсәбәтләр тарихына карый. «Татарстан хезмәт ияләренәң интернациональ элемтәләре» («Интернациональные связи трудящихся Татарии», 1989) документлар жыйнтыгын төзүче. Югары уку йортлары өчен Татарстан тарихы, 20 йөз сәяси тарихы, жәмәгәтчелек б-н элемтәләр фәне буенча дәреслекләр авторы. «XX йөз социаль-сәяси тарихы» («Социально-политическая история XX в.») уку ярдәмлеген өчен Бөтенроссия фәнни эшләр конкурсында лауреат исеменә лаек була (1990). ТРның Мактау грамотасы б-н бүләкләнә.

Х е з м.: Руководство КПСС развитием интернациональных связей рабочего класса СССР: История, опыт, проблемы. К., 1988.

Әд.: Дегтярёв Г.Л., Сафариев М.С. Казанский государственный технический университет им. А.Н.Туполева: Люди и вехи истории. К., 2002; Казанский университет (1804–2004): Биобиблиогр. словарь. К., 2004. Т. 3.

**САБИРОВА** Диана Рөстәм кызы (15.7.1970, Казан), педагог, пед. фән. д-ры (2010). Казан пед. ун-тын тәмәмлий (1992). 1990 елдан Казанның 116 нчы урта мәктәбендә инглиз теле укыта. 1993 тән Казан пед. ун-тының (2005 тән — Татар гуманитар пед. ун-ты) инглиз теле һәм инглиз телен укыту методикасы кафедрасында, 1998 дән каф. мөдире. 2011 дән Казан ун-тында: Европа телләре һәм культуралары каф. мөдире. Бөекбританиядә пед. белем биру тарихы һәм заманча укыту проблемалары буенча хезмәтләр авторы.

Х е з м.: Профессиональное педагогическое образование в Англии: Последняя четверть XX в. К., 2006; Непрерывное педагогическое образование в Великобритании: Исторический аспект. К., 2007.

**САБИТ БОЛГАРИ ӘЛ-КАВАЛЫЙ** (чын исем-фамилиясе Сабир Сәгыйтов) (1805, Казан губ., Казан өязе Олы Кавал а. — 1876, Тәтеш өязе Чирмешән а.), хаттап, китап күчереп язучы (насих). Мулла һәм хаттап Сәгыйть әл-Кавалый (1778–1862) гаиләсендә туа. Олы Кавал мәдрәсәсендә укый. 1841 дән Чирмешән авылындагы 1 нче Жамиг мәчет имамы. ТР ФАнн Тел, әдәбият һәм сәнгать ин-тында өч авторның: ахун Дамелла Фәхрелислам Вәлидетдин, Шәрәфәтдин Әбү-Җабдулла Мөхәммәт ибне Сәгыйть әл-Бусири, өченче авторның исеме күрсәтелмәгән — чәчмә һәм шигырь эсәрләренәң С.Б.әл-К. тарафыннан күчелгән гарәпчә кулъязма жыйнтыгы сакла-

на. Жыентык 1857 дә төзелгән. Китап алтынсу басма орнамент төшкән көрән күн б-н тышланган. Кулъязма көрән төстәге шәрәккә кагазена (13,5×20,5 см) әзерләнган. Текст (7,8×14,7 см форматлы һәр биттә 17 шәр юл) «нәстәгълик» язуы һәм кара тушь б-н язылган («с», «ш» хәрәфләре «нәсех», «тәгълик» рәвешендә) һәм кырларга сирәк кенә өстәмәләр кертелгән. Исемнәр, өзәмтәләр һәм



Сабит Болгари әл-Кавалый. Әдәби эсәрләр жыйнтыгынан бер бит. Кулъязма. Кәгазь. Тушь. 1857. Г.Ибраһимов исем. Тел, әдәбият һәм сәнгать институтының кулъязмалар бүлгәе.

билгеләр кызыл буяу б-н күрсәтелгән. Бит тәртибен саннар б-н күрсәтү шәрәккә стилиенә туры килә (үткән бит ахырындагы сонгы сүз алдагы бит башында кабатлана), ул 18–19 йөзләр татар кулъязмаларында еш очрый.

М.И.Әхмәтҗанов.

**САБИТОВ** Вил Хәйдәр улы (3.4.1937, Чистай ш. — 22.1.1997, Казан), инженер-механик, «Медицина инструментлары» фәнни-житештерү пр-тисе ген. директоры (1981–97), техник фән. канд. (1978), РСФСРның атказ. машина төзүчесе (1978). Казан химия-технол. ин-тын тәмамлаганнан соң (1959), Казан компрессорлар з-дында инженер-конструктор булып эшли. 1961–63 елларда Татарстан XXСда өлкән инженер. 1963–65 тә «Теплоприбор» үзәк проектка-конструкторлык бюросында (Казан) бүлек башлыгы. 1965–71 дә Казан мед. инструментлары з-дында баш конструктор. 1971–81 дә Бөтенсоюз мед. инструментлары фәнни-тикшеренү һәм проектлау ин-ты директоры. С. житәкчелегендә илдә беренче буларак стомат. өчен эшләнмәләр, офтальмология, нейрохирургия, йөрәк-кан тамырлары хирургиясе өчен инструментлар эшләнә. Уйлап табуга 30 дан артык авторлык таныклыгы бар. Халыклар дуслыгы ордены, медальләр, ш.и. СССР ВДНХсының алтын медале б-н бүләкләнә.

**САБИТОВ** Габделхәй Вәли улы (28.6.1931, Минзәлә р-ны Югары Тәкермән а. — 29.10.1995, Казан; Минзәлә шәһәрәндә жиләнә), язучы. 1949–56 елларда Минзәлә р-ны урта мәктәпләрендә укытучы. 1956–60 та А.М.Горький исем. Әдәбият ин-тында (Мәскәү) укый. 1960–65 тә ТАССР МСның радиоташпырулар һәм телевидение ком-тында әдәби-драматик ташпырулар мөхәррире, «Ялкын» ж-лының әдәбият бүлгәе мөдире. 1965 тән «Чаян» ж-лында, 1968 дән жаваплы

сәркәтип. 1950 еллардан көндәлек матбугатта эсәрләре басылып килә. «Туған жир туфрагы» (1963), «Үлемсез Акылгали» (1964), «Тармаклы яшен» (1981), «Урман кызы» (1991), «Кайнар туфрак» (2001), «Ярсулы яз» (2002) исемле хикәя жыйнтыклары, «Кичерелмәс гөнәһ» (1959 да Минзәлә татар драма театрында куела), «Гарасат» (икенче исеме «Чулпан таңны уята», 1973 тә шул ук театрда куела) пьесалары авторы. С.ның эсәрләренә катлаулы сюжет, үзенчәлекле характерлар хас, автор геройларның күңел дөньясын нечкә психол. алымнар б-н ачып бирергә сәләтле. С.ның эсәрләре, биргәк тә хикәяләре, сәнгатьчә эшләнеше, идея-эстетик кыйммәте ягыннан югары сыйфатлы булулары б-н аерылып тора. С. әдәби тәржемәләре б-н дә укучыларга таныш. Ул П.Л.Трәверсның «Мәри Поппинс» (1972), Р.Э.Распенның «Барон фон Мюнхгаузен мажаралары» («Приключения барона Мюнхгаузена», 1974), Ф.Зальтенның «Урман әкияте» («Бемби», 1980) повестьларын татар теленә тәржемә итә.

Әд.: Хужин М. Өч күңел // Казан утлары. 1999. № 8; Шабаев М. Идлас күңелле авылдашым // Казан утлары. 2002. № 6.

Г.М.Габделхакова.

**САБИТОВ** Гайнетдин (1858–1917 елдан соң), Казан сәүдәгәре. Түбәтәй, кәләпүш, калфак һ.б. баш киёмнәре тегеп сатучы ширкәт хужасы. Житештерелгән әйберләр Амстердамда (1883, Зур көмеш медаль), Лондонда (1884, Зур алтын медаль; 1885, Зур бронза медаль), Парижда (1888, Зур көмеш медаль), Неапольдә (1913, Гран-при һәм Зур алтын медаль) узган халыкара күргәзмәләрдә бүләкләнә. 1912 елда уллары Нәжметдин һәм Сәлахетдин б-н берлектә, житештерелгән әйберләренә сату максаты б-н, 50 мең устав капиталы булган «Г.Сабитов һәм уллары» сәүдә йорты оештыра. Идел-Урал төбәгенен барлык зур ярминкәләрендә аның бүлекчәләре була. 20 йөз башында Борнай һәм Юнысовлар (Казан) мәчетләренәң жәмәгәт идарәчесе.

Әд.: Подробный прейскурант Торгового Дома «Г.Сабитов с сыновьями». К., 1914.

Р.Р.Салихов.

**САБИТОВ** Ижат Хак улы (15.12.1937, Мәскәү өлкәсе Воскресенск ш.), математик, физика-матем. фән. д-ры (1997), проф. (2005). С.М.Сабитовның оныгы. 1959 елда Тажик ун-тын тәмамлаганнан соң, шунда ук эшли. 1961 дән Мәскәү ун-тында, матем. анализ каф. профессоры (2001 дән). Хезмәтләре өслекләр һәм күпкырлыкларның метрик геометриясенә карый. С. кабарынкы өслек регулярлыгы б-н аның метрик регулярлыгының тәңгәлләге турындагы теореманы исбатлай, күпкырлык күләме өчен Герон формуласы аналогын чыгара, бөгелүчән күпкырлык күләменәң даимилеген күрсәтә, күпкырлыклар метрик теориясенәң төп проблемаларына алгоритмик чишелеш таба.

Х е з м.: Күпкырлыкларның күләмнәре. К., 2006; Локальная теория изгибаний поверхностей // Итоги науки и техники. Современные проблемы математики. Фундаментальные направления / ВИНИТИ. 1989. Т. 48; Isometric Immersions and Embeddings of



Locally Euclidean Metrics // Cambridge Scientific Publishers. Series Reviews in Mathematics and Mathematical Physics. 2009. V.13, part 1.

**САБИТОВ** Наил Харис улы (21.5.1953, Казан), икътисадчы, икътисад фән. д-ры (2001), проф. (2008). Казан мәдәният ин-тын (1976), Казан финанс-икътисад ин-тын (1983) тәмамлый. Хезмәт эшчәнлеген 1969 елда Казан моторлар төзү з-дында башлый. 1972–76 елларда «Теплоконтроль» з-ды клубы житәкчесе, 1976–83 тә Казан финанс-икътисад ин-тының студентлар клубы директоры. 1983–92 дә Казан химия-технол. ин-тында икътисад каф. уытучысы. 1992–2001 дә Казан мед. академиясенң саламәтлек саклау икътисады каф. доценты, 2001 дән РФ Үзәк банкының Казан банк мәктәбе уытучысы. Төп хезмәтләре икътисадны акча-кредит яссылыгында көйләү мәсьәләләренә карый.

Хезм.: Организация и экономика сферы медицинских услуг. К., 2000; Теория и практика денежно-кредитного регулирования. К., 2006; Денежно-кредитная сфера в экономике России. К., 2008.

**САБИТОВ** Нариман Гыйләжетдин улы (11.1.1925, Казан — 9.6.1971, Севастополь; Уфада жирләнә), композитор, дирижёр, БАССРның атказ. сәнгать эшлеклесе (1961). Мәскәү консерваториясе каршындагы Башкорт опера студиясен композиция (В.Белый классы) һәм дирижёрлык (И.Дружинин классы) буенча (1948), Мәскәү консерваториясен композиция (А.Александров классы) һәм симф. дирижёрлык (И.Дружинин классы) буенча (1953) тәмамлый. 1953–71 елларда Башкорт опера һәм балет театры дирижёры (1954–60 та, 1969 дан баш дирижёр). Актив концерт һәм муз.-агарту эшчәнлеген алып бара, башкорт композиторлары әсәрләре жьентькларын төзи һәм редакцияли. Башкорт балеты һәм симф.-камера-вокаль музыка үсешенә булышлык итә. Башкортстанның хәзерге муз. культурасы формалашуына һәм үсешенә зур өлеш кертә. С.ның композиторлык ижаты жанр төрлелеге һәм музыка теленә үзгәчлөгә б-н аерылып тора. 1954–71 дә Башкорт опера һәм балет театрында куелган опера һәм алты балет; башкорт шагыйрьләре шигърьләренә хор һәм симф. оркестр өчен өч кантата, оркестр б-н скрипка өчен өч концерт, оркестр б-н фортепиано өчен концерт, өч прелюдия; вокаль циклы, романс һәм жырлар; драма спектакльләренә музыка һ.б. әсәрләр авторы. БАССРның С.Юлаев исем. Дәүләт бүләге лауреаты (1972).

Әд.: Бикчентаев А. Нариман Сабитов. Уфа, 1968. *Ф.Ш.Саитова.*

**САБИТОВ** Рәшит Мәхмүт улы (27.3.1937, БАССРның Гафури р-ны Ялгыз Каен а.), язучы, БРның атказ. мәдәният эшлеклесе (1997). Башкорт ун-тын тәмамлагач (1967), Кырмыскалы р-ны мәктәпләрендә укыта. 1968 елдан Уфада яши. «Кызыл таң» г-тасында әдәби хезмәткәр булып эшли, 1975 тән «Пионер» ж-лы редакциясендә бүлек мөдире, бер үк вакытта, 1975–88 елларда, Башкортстан китап нәшриятының балалар һәм яшүсмерләр әдәбияты бүлегендә өлкән мөхәррир. 1991–93 тә «Кызыл таң» г-тасында күзәтүче, 1993–97 дә «Zaman-Bashkortostan»

г-тасы хәбәрчесе. 2004 тән БР Язучылар берлегең татар язучылары секциясен житәкли, 2011 елга кадәр әдәби консультант. «Йәшлегем йөзө» (Уфа, 1980), «Наумы, мәктәп!» (Уфа, 1983) жьентькларына кәргән беренче шигърьләре, нигездә, комсомолга, эңгиче яшьләр темасына багышлана. «Ыласындар бейек оса» (Уфа, 1981), «Кыйгак-кыйгак каз кыскыра» (Уфа, 1985), «Бүнгән йондыз яктыһы» (Уфа, 1988), «Батырлар кайда туа?» (Уфа, 1996), «Ташламачы, мәхәббәтем» (Уфа, 2005), «Мәхәббәт өянәге» (Уфа, 2006) жьентькларындагы хикәя һәм повестьларында яшь геройларның яшәү рәвеше, шөгьльләре мавыктыргыч вакыйгалар аша сүрәтләнә.

**САБИТОВ** Рөстәм Нариман улы (5.12.1955, Уфа), композитор, дирижёр, БРның һәм РФнең атказ. сәнгать эшлеклесе (1997, 2000). 1980 елда Уфа сәнгать ин-тын композиция буенча (Е.Земцов классы) тәмамлый. 1983 тән Башкорт опера һәм балет театры дирижёры. 1992 дән Башкортстан Респ-касы Композиторлар берлеге идарәсе рәисе, 2012 дән Башкорт дәүләт опера һәм балет театры житәкли. С., башлыча, игътибарын симф. һәм камера музыкасына бира.

Төп әсәрләре: Оркестр б-н скрипка өчен концерт (1980); Соло гобой б-н кыллы оркестр өчен концерт (1984); Симф. күренешләр (1992); К.Хитомара һәм О.Якимото шигърьләренә «Япон поэзиясеннән» хор циклы (1978); С.Маршак шигърьләре һәм рус халык текстларына балалар хоры өчен «Балалар» миниатюралары (1985); кыллы оркестр һәм бәрмә уен кораллары өчен «Өткәй истәлегенә» поэмасы (1987); кыллы ике кuartет (1978, 1992); «Г.Лорка шигърьләренә биш романс» вокаль циклы (1976) һ.б. БРның С.Юлаев исем. Дәүләт бүләге (2010), Д.Д.Шостакович исем. Россия композиторлар берлеге бүләге (2012) лауреаты.

**САБИТОВ** Салих Гыйззәт улы (10.10.1912, БАССРның Шаран р-ны Ерәмкино а. — 18.5.1979, шунда ук), Дан орденының тулы кавалеры (1.9.1944, 2.4.1945, 27.6.1945), гв. кече сержанты. Туган авылында колхозда бригадир булып эшли. 1941 елның июненнән Кызыл Армия сафларында. 1941 нең декабрәннән Бөек Ватан сугышы фронтларында, 175 нче гв. укчы полкында 82 мм лы миномёт төзәүчесе (5 нче гв. армиясенә 58 нче гв. укчы полкы). Воронеж һәм 1 нче Украина фронтлары гаскәрләре составында Курск (1943) сугышында, Кировоград (1944), Сандомир-Силезия (1945) һәм Берлин (1945) һөжүм операцияләрендә катнаша. 1944 нең 9–11 августында Ратай тиер юл станциясе (Шташүр шәһәрәннән 26 км коньяк-конбатыштарак, Польша) янындагы сугышта батырлык күрсәтә: дошманның 3 ут ноктасын, дистәдән артык солдаттын юк итә, шуның б-н ул укчы подразделениеләргә алга үтәргә булыша; 1945 нең 20 гыйнварында полк Одер елгасының суляк ярындагы Оттозее торак пункты р-нында (Ополе шәһәрәннән 8 км төньяк-конбатыштарак, Польша) плацдарм яулаганда дошманның 4 ут ноктасын юк итә; 1945 нең 16 апрелендә Нейсе елгасын кичкәндә (Мискац шәһәрәннән төньяктарак, Гер-

мания) яралы расчәт командирын алыштырып, миномёт угы б-н житәкчелек итә, һөжүм итүче подразделениеләргә ышыклап, аларга елга аша кичүне жиңеләйтә. С. житәкчелегендәге миномётчылар, укчы батальонга елга кичкәндә булышлык күрсәтеп, тулы бер отделение пехотаны һәм



С.Г.Сабитов.

2 пулемёт ноктасын юк итәләр. 1945 тә демобилизацияләннән соң, туган авылында яши, колхозда эшли. 2 нче дәрәжә Бөек Ватан сугышы ордены һәм медаллар б-н бүләкләнә.

Әд.: Кавалеры ордена Славы трёх степеней: Краткий биограф. словарь. М., 2000.

*М.З.Хәбибуллин.*

**САБИТОВ** Сәрвәретдин Мифтахетдин улы (1862, Казан губ. Чистай өязе, башка мәгълүматлар буенча, Самара губ. Богелмә өязе — 1920 яки 1922), дин эшлеклесе. Оренбург губернасындагы Троицк мәдрәсәсендә укыганны соң, 1890–1913 елларда шул ук төбәктәге Бушман-Суун-Кара-Кыпчак волостының Тләүмбәт авылы имам-хатибы һәм мәдрәсәдә мөдәррис булып эшли, 1913 тән — Оренбург губернасының Оренбург өязендәге Югары Биккүз авылында. Бер үк вакытта үзе оештырган «Бушман-Суун-Кара-Кыпчак волосте мөселманныр жәмгыяте» идарәсе рәисе. Оренбург губернасында яңа ысуллы мөселман мәктәпләргә ачуга зур игътибар бира. Хезмәтләре исламият, педагогика һәм татарларга рухи-әхлакый тәрбия бирүгә карый.

Хезм.: Вазифе инсан. К., 1898; Адабә тәээүеж. Оренбург, 1908; Ислам, тәрәккый, ислах. К., 1913.

Әд.: Сабитов И.Х. Мечтаю вернуть имя леду // Татарские новости. 2008. № 3.

**САБИТОВА** Надия Михайловна (3.11.1953, Куйбышев ш.), икътисад фән. д-ры (2003), проф. (2006). Казан финанс-икътисад ин-тын (хәзер Казан ун-тының Идарә, икътисад һәм финанс ин-ты) тәмамлый (1975), шунда ук эшли, финанс каф. мөдире (1990–2000 дә һәм 2003 тән). Фәнни тикшеренүләре РФдә бюджет төзелеше, бюджет өлкәсендә хокук мөнәсәбәтләрен камилләштерү мәсьәләләрен ойрәнүгә карый. Проф. А.М.Ляндә житәкчелегендә пр-тиенәк финанс-кредит планын эшләүдә катнаша (1975–78), РФ бюджет системасының нәтижеләлегенә бәя бира (2000–03).

Хезм.: Бюджетное устройство Российской Федерации: теоретические аспекты. К., 2001; Бюджет и бюджетная политика субъекта Российской Федерации: Учеб. М., 2003 (автордан); К вопросу о реформировании бюджетного процесса в РФ // Финансы и кредит. 2006. № 6.

**САБЛУКОВ** Гордий Семёнович (1804, Оренбург губ., Эстәрлетатак өязе Архангельский заводы, башка мәгълүматлар буенча Аскын заводы — 29.1.1880, Казан), төрки, гарәп телләре белгече, ислам дин белгече, миссионер. Оренбург руханилар семинариясен (1826), Мәскәү руханилар академиясен (1830) тәмамлый. Үзлегеннән фарсы һәм га-

рәп телләрен өйрәнә. 1830–49 елларда Саратов руханитар семинариясендә (укучылар арасында — Н.Г.Чернышевский һәм публицист Г.Е.Благосветлов) тарих, яһүд, грек һәм татар телләрен укыта. 1849–62 дә Казан руханитар академиясендә татар һәм гарәп телләрен укыта. 1849 дан православие гыйбадәтләрен татар теленә тәржемә итү комиссиясе әгъзасы. Гомеренен Саратов чорында Идел буе халыкларының этнографиясен өйрәнә. Алтын Урдаңың Сарай әл-Мәхрусә, Сарай әл-Жәдид һәм Үкәк шәһәрләрендә тарихи-археол. һәм нумизматик тикшеренүләр үткәрә, анда табылган Алтын Урда ачкалары тулланмасының исемлеген төзи. 1848 дә *Ибне Фазлан*ның руслар турындагы хикәятенен Х.Д.Френ бастырган текст нигезендә тәржемәсен басмага әзерли. Татар һәм төрки телләр белеме бунча «Татар грамматикасы» («Татарская грамматика»), «Рус телендә татар-монгол сүзләрен тарихи-филологик аңлату» («Историко-филологическое объяснение татарско-монгольских слов в русском языке»), «А.Троянскийның 2000 тирәсе китап һәм халык теле сүзләре өстәлгән татарча сүзлегә» («Татарский словарь А.Троянского с дополнениями до 2000 слов книжного и народного языка»), «Татар теленен синоним сүзләр җыентыгы» («Свод синонимических слов татарского языка») хезмәтләре (Казанда 1856 ның 5 июнь яңгыны вакытында югалалар) авторы. Саратовта һәм Казанда Хива ханы һәм тарихчы *Әбелгазый Баһадур ханның* «Төркіләрнен нәсел шәжәрәсе» әсәренен төп язмасын өйрәнәп тәржемә итә. Гомеренен Казан чорында исламны өйрәнү б-н шөгылләнә. «Коръан»не (1877) һәм «Коръан тәржемәсенә кушымталар»ны (1879) рус теленә тәржемә итә, *хәдислар*не өйрәнә. Хезмәтләре Идел буе һәм Алтын Урда тарихына, нумизматика, археология, этнографияга карый.

Х е з м.: Исследования о месте Сарая, столицы Кипчакской Орды // Уч. зап. Казан. ун-та. 1842. Т. 2; История Абуль-Гази // Библиотека восточных историков, издаваемая И.Березиным, проф. Казан. ун-та. К., 1854. Т. 3, ч. 1; Путевые записки двух Хаджиев: 1751 и 1783 года. К., 1862; Сведения о Коране, законоположительной книге мхаммеданского вероучения. К., 1884; Очерки внутреннего состояния Кипчакского царства // Изв. Об-ва археологии, истории и этнографии при Казан. ун-те. 1896. Т. 13, вып. 3.

Әд.: Крачковский И.Ю. Чернышевский и ориенталист Г.С.Сабдуков // Избр. соч. М.–Л., 1955. Т. 1; Библиогр. словарь отечественных тюркологов: Дооктябрьский период. М., 1989; В а л е в Р.М. Из истории Казанского востоковедения середины — второй половины XIX в.: Гордий Семёнович Сабдуков — тюрколог и исламовед. К., 1993. Р.М.Вәлиев.

**САБУРОВ** Богдан (Феофан) Юрьевич (? — 1598, Мәскәу), хәрби һәм дәүләт эшлеклесе, бояр (1572). 1558–59 елларда Ливон сугышында катнаша («башлык», воевода). 1564 тә Себез шәһәрәндә 1 нче (баш) воевода. Кызы Евдокиянен патша Иван IV нең улы Иванга князгә чыгуы С.ның карьерасына уңай йогынты ясый. 2 елдан Евдокиянен монастырьга жиборелүенә карамастан, С. түрә дәрәжәсен сакалап кала. *Казан халыгы ялланганнан соңгы фетнә-чуальшлар* вакытында, 1573 тә, татарларга һәм мариларга каршы яуда ал-

дыңгы полкның 1 нче (баш) воеводасы. 1575–76 да Чабаксарда, 1577–81 дә Казанда воевода; 1579–80 дә, А.И.Нознев вафатынан соң, 1 нче (баш) воевода вазифаларын башкара. С. идарә иткән дәвердә *Казан Мәрҗям Ана иконасы* табыла һәм шөһрәт ителә. 1581–84 тә Зөя шәһәрәндә 1 нче (баш) воевода. 1587 дә Смоленск шәһәрәндә воевода.

Е.В.Лукаков.

**САБУРОВА** Ригина Васильевна (21.11.1939, Казан — 12.7.2013, шунда ук), физик, физика-матем. фән. д-ры (1990). 1962 елда Казан ун-тын тәмамлаганнан соң, РФА КГҮнең Физика-техника ин-тында эшли, әйдәп баручы фәнни хезмәткәр (1993 тән). 1999 дан Казан энергетика ун-тының физика каф. профессоры. Хезмәтләре каты аморф жисемнәр теориясенә карый. С. катышмалы кристаллар һәм пыялаларны тикшерүнен яңа алымнарын (акустик параэлектрик резонанс, параэлектрик туннель кайтавазы), аларны релаксацияләү механизмнарын тәкъдим итә. Спинлиы квант пыялалардагы фаза күчешләре теориясендә аркылы кырның ролен ачыклай. Диполь пыялаларда һәм тәртинкә салынмаган башка каты жисемнәрдә кайтавазының яңа сигналларын таба.

Х е з м.: Параэлектрический резонанс. М., 1982 (автордаш); Нелинейная восприимчивость изинговского спинового стекла в поперечном поле // Письма в Журн. эксперим. и теорет. физики. 1991. Т. 54, № 5 (автордаш); Неравновесная динамика квантового спинового стекла в переменном магнитном поле // Физика твёрдого тела. 2004. Т. 46, вып. 2 (автордаш).

**САБУРСКАЯ** Сәрия Харис кызы (27.9.1956, Яшел Үзән ш., ТАССР), хакимият эшлеклесе, ТРның атказ. мәктәп укытучысы (1996), ТРның атказ. халыкны социаль яклау хезмәткәре (2006). Казан пед. ин-тын (1980), «ТИСБИ» идарә ун-тын (2013) тәмамлай. 1980–82 елларда 14 нче Яшел Үзән урта мәктәбәндә укыта. 1982–83 тә ВЛКСМның Яшел Үзән шәһәр ком-ты секретаре. 1983–88 дә КПССның Яшел Үзән шәһәр ком-тында инструктор. 1988–2001 дә Яшел Үзән р-ны һәм Яшел Үзән шәһәре хакимиятендә: халык магарифе бүлгәсе мөдире (1993 кә кадәр), 1993 тән хакимият башлыгы урынбасары һәм бер үк вакытта, 2000 нән, аппарат житәкчесе. 2001–10 да ТР МК Аппаратында бүлек башлыгы. 2010 нан ТРда кеше хокуклары бунча вәкаләтле вәкил. Медальләр б-н бүләкләнә.

«САБЫЙГÁ», балалар өчен әдәби-нәфис журнал. Оештыручылары — «Мирас» ж-лы редакциясенен хезмәт коллективы, ТР Мәгариф министрлыгы. 1994 елдан Казанда татар һәм рус телләрендә нәшер ителә. Башлап жиборүчесе һәм баш мөхәррире — М.Ж.Сәхапов. Журнал этгәлеген күп өлешен тарихи-мәдәни мирас ядкәрләре, балалар прозасы, поэзия, публицистика, драматургиясе, фольклоры алып тора. Төп темалар — татар халкының тарихи-мәдәни мирасын тергезү, татар телен өйрәнү, эхләкый тәрбия, мәктәпкәчә ыштәгә, өлкән һәм кечә ыштәгә мәктәп балаларының акыл үсеше мәсьәләләре һәм аларның ижатын пропагандалау. 2010 да журнал чыгудан туктый.

**САБЫЙЛАР ҮЛЕМЕ**, к. *Балалар үлеме*.

**САБЫН ЖИТЕШТЕРҮ**, химия сәнәгәте тармагы. Казанда 16 йөзнен 2 нче яртысыннан магълүм. Башта кәсеп б-н берничә рус «сабынчы»-һөнәрчесе шөгылләнә (1646 елда — 4 кеше). Яллы хезмәт файдаланылган сабын кайнату пр-тиеләре сәүдәгәрләр тарафыннан 18 йөздә, бигрәк тә аның 2 нче яртысыннан актив рөвештә ачыла башлай. 1799 да алар өчен Иске Татар бистәсе б-н Яңа Татар бистәсе арасында махсус урын бүлеп бирелә (соңрак ул Сабынчы урамы дип атала). 1812 дә 3–7 кайнату казаны булган 23 сабын кайнату пр-тисендә (иң эреләренен хужалары — Адамовлар, *Апанавлар*, П.Еврейнов, *Замановлар*, Китаевлар, А.И.Квасников, А.И. һәм П.И.Котеловлар, Хәлфиннәр, Я. һәм Ю.Шатуновлар, *Юнысовлар*) 40 оста һәм 183 эшче эшли. Сабын ясау махсус белем һәм күнекмәләр булуны талап иткән, шуңа күрә, губерна сәнәгатенен башка тармакларына караганда, С.ж.дә хезмәт хакы югарырак булган (эшчеләрнеке елга 80–150, осталарныкы 200–400 сум). Елга 1,2 млн. сумлык төрле сортлы (хуш исле, майлы, йомырка сабыны һ.б.) 100–160 мең пот сабын житештерелә. Кайбер пр-тиеләр шу.у. терлек маеннан шәмнәр эшләп чыгаралар. Сабынны үсемлек көле, известь һәм аш тозы кушып мөгезле вак терлек маеннан кайнатканнар. Соңрак поташ (углекислый калий) кулланыла башлай. Терлек мае Оренбург һәм Уфа губерналарынан, Казакъстаннан кертелә. Чимал шу.у. терлек мае эретү һәм *селте-поташи кәсепчелеге* б-н шөгылләнгән заводлардан һәм артельләрдән дә китерелә. Продукция С.-Петербуртта, Мәскәүдә, Мәкәржә (Түбән Новгород), Ростов, Эрбет ярминкәләрендә сатыла. Казан сабыны илдә иң яхшы сабын булып саналган. Россия эшләнмәләренен 2 нче Ачык күргәзмәсендә (Мәскәу, 1839) Ә.И.Заманов б-н Г.М.Юнысов хуш исле һәм гади сабын өчен көмеш медаль алалар һәм рәсми мактауга лаек булалар. Майлар химиясе үсеше һәм стеарин алыну (француз химигы М.Э.Шеврель хезмәтләре, 1813–23), шу.у. соданы күпчәп житештерү ысулы уйлап табылу (француз химигы Н.Леблан, 1820) эре сәнәгый күләмдә С.ж. буддыруга мөмкинлек тудыра. Казанның вак сабын кайнату пр-тиеләре Россиянең үзәк өлкәләрендә төзелгән фабрикалар һәм заводлар б-н көндәшлек итүгә сәләтле булмыйлар. Бәя төшерергә омтылып, алар продукциянең сыйфатын түбәнәйтәләр, тора-бара таркалу хәленә килеп ябылалар: 1854 тә 15 пр-тиә исапләнә, 1888 дә шуларның 6 сыгына (24 эшче) кала. Жирле С.ж. 1855 тә яңа этәргеч ала, шул елда А.К. В.К. һәм И.К. *Ярцевниковлар* тарафыннан *Шәм-стеарин, сабын кайнату, глицерин житештерү химия заводына* нигез салына, анда химиядәге алдынгы казынышлар һәм житештерүне оештыру ысуллары файдаланыла. 1861 дә төрле сортлы сабын житештерү 2 мең т. даими эшләүчеләр саны 355 кеше тәшкил итә. Шулу елда завод продукциясе Мәскәүдә һәм Лондонда узган күргәзмәләрдә бүләкләргә лаек була. 1860–70 еллардагы реконструкция ба-

рышында завод киңәйтелә һәм механикалаштырыла (терлек маеннан стгарин һәм сабын, стгариннан шәм ясаунын барлык стадияләре кушыла), ул ш.у. үз ихтияжлары өчен өстәмә продуктлар (күкерт к-тасы, известь һ.б.), савытлар (әржәләр, мичкәләр) эшләп чыгара. 1888 дә эшчеләр саны — 900, 1894 тә — 1050, 1914 тә 2200 кешегә житә. 1894 тә 3 млн. 783 мең сумлык 648 мең пот сабын, шәмнәр, алеин һәм глицерин житештерелә. Завод хисабына илдә житештерелгән сабын һәм шәмнәрнең 10% тан артык өлеше туры килә. Барлык вак пр-тиеләр национализациялангәннан (1919–20) һәм ябылганнан соң, С.ж. тулысынча М.Вахитов исем. 1 нче сабын кайнату, шәм һәм химия з-дында жәелдерелә (к. «Нәфис Косметикс»).

Хәзерге сабын кайнату пр-тиеләре төрле типтагы һәм сортагы кер сабын, исле һәм техник сабыннар; каты, йомшак, сыек, порошок хәлендәге сабыннар эшләп чыгара. Майлы чимал буларак терлек һәм үсемлек майлары, ш.у. майны алмаштыргыч матдәләр — синтетик майлы к-талар, канифоль, нафтен к-талары, талл мае кулланыла. Синтетик юу чаралары күбәю һәм чимал буларак терлек маена кытлык арту шартларында кер сабынын житештерү кими бара. Көнкурештә шәхси гигиена чарасы буларак һәм сәнәгаттә төрле тармакларында (бигрәк тә текстиль сәнәгатендә) сабын киң кулланыла. Ул чылаткыч матдә, эмульгатор, коллоид-дисперс системаларны тотрыксызландыручы буларак; металл эшкәртү станокларын майлау-суыту сыккыклары составында; файдалы казылмаларны флотация б-н баетканда; полимерларны эмульсия ысулы б-н синтезлаганда, лак-буяу продукциясе житештергәндә фйдаланыла; күерткыч матдә сыйфатында пластик майлар һәм кибүне тизләтү чарасы буларак майлы лаклар, олифа һ.б. составына керә. 2013 тә ТРда 8,3 мең т исле сабын, 0,4 мең т кер сабыны житештерелә.

Әд.: К л ю ч е в и ч А.С. Из истории материальной культуры и народного хозяйства России: Моющие средства, переработка жиров с древнейших времён до 1917 г. К., 1971.

С.Г.Белов.

**САБЫН ҮЛӘННЭ**, сапонария (Sapona-ria), канәферчәләр семьялыгынан бер-яки күпеллык үләнчел үсемлекләр ыругы. 30 дан артык төре билгеле, Евразиянең уртача поясында таралганнар. ТР терр-ясендә бер төре — дарулы С.ү. (*S. officinalis*) барлык районнарда очрый. Болыннарда, елга үзәннәрендә, урман буйларында үсә. 30–90 см биеклектәге күпеллык үсемлек. Тамырчасы нәзек, шуыша, кызгылт-коңгырт төстә. Сабагы туры, цилиндрсыман, югары өлешендә тармаклы. Яфрактары озынча, очлы, кыска сапларда, буй жепселле. Чәчәкләре зур, алсу яки ак төстә, хуш исле, калкан-себеркәч чәчәк төркемендә. Жимеше — күп санлы бөерсыман вак кара орлыклардан торучы бер оялы тартмачык. Июнь–августта чәчәк ата. Жимешләр август–сентябрьдә өлгәрә. Орлыктан үрчи. Тамырча һәм тамырларында сапониннар, лайла, пектиннар бар; яфрактарында — С витамини. Халык медицинасында тамыр төнәтмәсе какырык куптару, эч йомшарту

һәм бәвел кудыру чарасы буларак, ш.у. тире авырулары вакытында кулланыла. С.ү.нең катмарлы формалары декоратив үсемлек буларак үстерелә. Үләнә терлек өчен агулы.

**САВАРЕНСКИЙ** Фёдор Петрович (11.2.1881, хәзер Владимир өлкәсе Гороховец а. — 8.10.1946, Мәскәү), гидрогеолог, СССР ФА академигы (1943; 1939 елдан мөхбир әгъза). Инженерлык геологиясенә нигез салучыларның берсе. Мәскәү ун-тын төмамлаганнан соң (1909), Геол. ком-тының Мәскәү бүлегендә эшли. 1922 елдан СССР Игенчелек халык комис-тында, 1924 тән Геол. ком-тында, 1929 дан Жир асты сулары ин-тында, проф. (1930 дан), 1933 тән Бөтенсоюз минераль чимал ин-тында, 1935 тән СССР ФАнең Геол. ин-тында. 1942–44 тә Казанда, оборона ихтияжы өчен Урта Идел һәм Кама бие ресурсларын мобилизацияләү бунча СССР ФА комиссиясенен су хужалыгы секциясе рәисе, 1944 тән СССР ФАнең Гидрогеология проблемалары лаб-ясе директоры. Хезмәтләре гидрогеологиягә, инженерлык геологиясенә, туфрак белеменә карый. С. Идел бие төбәгендә гидрогеологик төшерүләр үткәрә (1915–22), аның житәкчелегендә СССР, ш.у. Татарстанның жир асты сулары бунча беренче белемлек төзелә (1933). Ленин ордены, Хезмәт Кызыл Байрагы ордены, медальләр б-н бүләкләнә.

Х е з м.: Избр. соч. М.—Л., 1950.

**САВГАЧ** авылы, Аксубай р-нында, шәһәр тибындагы Аксубай посёлогыннан 18 км төньяктарак, Саурш елгасы бунда. 2010 елда 672 кеше (чуашлар) яши. Халкының төп шөгыле — кырчылык, мөгезле әре терлек асрау. Гимназия, мәданият йорты, китапханә. 18 йөз уртасына кадәр нигез салына. Рев-циягә кадәрге рус чыганаакларында Новопоселённая Савгачева исеме б-н билгеле. 1860 елларга кадр халкы дөүләт крәстияннәре катлавына керә, игенчелек, терлекчелек б-н шөгыльләнә. 20 йөз башында авыл жәмагате-нең имана жире 695 дис. тәшкит итә. 1920 гә кадр Казан губернасының Чистай оязе Яна Эдәм волостенда, 1920 дән ТАССРның Чистай кантонында. 1930 ның 10 августыннан — Аксубай, 1963 нең 1 февраленнан — Октябрь, 1965 нең 12 гыйнварыннан Аксубай р-нында. Халык саны: 1782 дә — 75 ир-ат; 1859 да — 439, 1897 дә — 302, 1908 дә — 421, 1920 дә — 479, 1926 да — 400, 1938 дә — 502, 1949 да — 427, 1958 дә — 431, 1970 тә — 449, 1979 да — 718, 1989 да — 754, 2002 дә — 672 кеше.

**САВЕЛЬЕВ** Александр Степанович (9.6.1820, С.-Петербург — 6.5.1860, шунда ук), физик, физика һәм химия д-ры (1852). Акад. Э.Х.Ленц шәкерте. Петербург ун-тын матем. фән. канд. дәрәжәсендә төмамлый (1840). Петербург ФАнең Ак диңгезгә һәм Төньяк Боз океанына экспедициясендә магнетик һәм географик үлчәүләр алу максатында катнаша (1841). 1846 елда Казан ун-тының физика һәм физик география кафедрасы бунча адъюнкт итеп билгеләнә, проф. (1854 тән). 1855 тән Константин исем. межалу ин-тында (Мәскәү). 1857 дөн С.-Петербургның хәрби уку йортларында укыта. Хезмәтләре суларның, эремәләрнен электр үт-

көрүчәнлегенә, электрохимиягә карый. 1853 нең 30 мартында, рус инженеры П.Н.Яблочковның 1876 да электр шөме ачуннын күпкә алданрак, С. Казан ун-ты ишегалдын гальваник яктырту бунча тәжрибә үткәрә. С.нын «Сыккыкларның гальваник үткәрүчәнлеге турында» дип аталган докторлык диссертациясе 1853 тә Петербург ФАнең Демидов бүлегенә лаек була.

Х е з м.: О явлениях поляризации в гальванической цепи. СПб., 1845; Физический кабинет Казанского университета // Журн. М-ва нар. просвещения. 1849. № 64.

Р.Г.Усманов.

**САВЕЛЬЕВ** Анатолий Александрович (15.3.1957, Яшел Үзән ш.), эколог, биол. фән. д-ры (2005), проф. (2007). Казан ун-тын төмамлый (1979), шунда ук эшли. Хезмәтләре экологиядә фозалы модельләштерүгә карый. Үсемлек бергәлекләренен ихтималлык моделен төзи. Аның тарафыннан эшләнгән концепцияләр, матем. модельләр һәм компьютер программалары «Татнефть» АЖ объектарының әйләнә-тирә мохиткә ясаган тәэсирен күләм бунча исәпләү» проекты кысаларында терр-яларне районлаштыру һәм экологик комплексы бәяләүдә, 1994–2000 елларга РФнең минераль чимал базасын үстерү бунча Федераль максатчан программаны гамәлгә ашыруда һ.б.да кулланыла. Жирне дистанцион зондаштыру, экология белеме, интеллектуаль һәм адаптив системалар һ.б.га караган мөкаләләр авторы. ТРның Фән һәм техника өлкәсендәге Дөүләт бүләге лауреаты (2004).

Х е з м.: Моделирование пространственной структуры растительного покрова (Геоинформационный подход). К., 2004; Вероятностная модель формирования флористического состава растительных сообществ // Ботанический журн. 2005. Т. 90. № 3 (авторлаш); Spatially continuous data analysis and modelling. Analysing Ecological Data (Statistics for Biology and Health). N.Y., 2007.

**САВЕЛЬЕВ** Виктор Константинович (1.4.1810, Түбән Новгород губ. Горбатов ш. — 23.3.1882, Казан), нумизмат, коллекционер. 1824–31 елларда Түбән Новгород казна палатасында, 1831–45 тә Казан, 1845–48 дә Петербург участок округлары почетительль канцеляриясендә эшли. 1848–64 тә отставкада, Түбән Новгород тракты бунча ирекле почталар конторасы управляющие була. 1864 тән Казан ун-тында, 1866 дан идарә секретаре һәм казначей. Петербург археол. жәмгыяте әгъзасы, Мәскәү археол. жәмгыяте мөхбир әгъзасы, Казан ун-ты каршындагы Археол., тарих һәм этнография жәмгыятен оештыручы, әгъзасы (1878). 1869 да 1 нче археол. съезды эшендә катнаша (Мәскәү), Болгар шөһәре хәрәбәләрендә табылган Алтын Урда акчалары хәзинәләре турында доклад б-н чыга. Казанда уздырылган *Дүртенче археология съездын* оештыручыларның берсе (1877, съездын Башлангыч ком-ты әгъзасы һәм казначысы), анда «Акчаларга нисбәттә Мажар һәм Болгар шөһәрләре турында» темасы бунча чыгыш ясыя.

С.нын акчалар һәм борыгы әйберләр коллекцияләре Казаннан һәм Россиядән читтә дө мәгълүм була. Әмма ул, акчага бик тә мохтажлыгы аркасында, аларның кайберләрен яна-



П.Ф. Савельев.



Ф.П. Савельев.

ларын алу өчен сатып жиберергә мәжбүр була. 1861 дә С. болгарларга нисбәтле борынгы айберләр һәм акчалар коллекциясен тәхет варисы Николай Александровичка тапшыра, аңардан рәхмәт йөзәннән кыйммәтле йөзек кабул итә. Авыл кешеләре тарафыннан 1856 да табылган Тәтеш хәзинәсен (10 меңгә якын тәңкә) саклап калуга зур өлеш кертә. Хәзинә, башлыча, Туктамыш, аның элгәрләре һәм чыңгызийларның башка династияләре ачкаларынан тора. Танылган Петербург шәркыятчесе П.С.Савельев хәзинәнең исемлеген бастырып чыгара һәм анда мона кадәр билгеле булмаган күп кенә акчалар, элек беринди дә мәгълүмат табылмаган дүрт ханның исеме ачыклануын күрсәтә. П.С.Савельев С.ны «тырыш Казан нумизматы» дип атай. С.ның вафатыннан соң аның коллекциясенә бер өлеш варисларыннан А.Ф.Лихачёв тарафыннан 1883 тә һәм 1889 да сатып алына. Казан ун-тының Нумизматика музейе С.ның хатыныннан борынгы грек, Рим консуллары һәм императорлары, Парфия, Иран, Жүчиләр акчаларын сатып ала. Хезмәтләре Шәрәкь (Жүчиләр) һәм рус нумизматикасын өйрөнүгә карый.

Хезм.: Описание русских монет, найденных в 1854 г. близ Казани. СПб., 1856; О кладах золотордынских монет в развалинах древнего города Болгар // Тр. 1 археол. съезда в Москве в 1869 г. М., 1871. Т. 2; Описание двух коллекций джучидских медных монет, принесённых в дар Обществу археологии, истории и этнографии В.М.Эленд и К.Я.Михайловым // Изв. Об-ва археологии, истории и этнографии при Казан. ун-те. К., 1884. Т. 3.

Әд.: Загорский Н.П. Описание клада золотордынских и некоторых других монет, найденного в 1881 г. близ села Малого Толкиша Чистопольского уезда Казанской губернии. К., 1882; Русский биографический словарь. СПб., 1904. Т. 18.

А.З.Сингапулина.

**САВЕЛЬЕВ** Николай Алексеевич (16.5.1931, Чистай р-ны Керәшен Ялтаны а.), галим агроном, а.х. пр-тисе житәкчесе, ТАССР, РФнең атказ. а.х. хезмәткәре (1947, 1992). Чистай совхоз-техникумын (1949), Казан а.х. ин-тын (1963) тәмамлый. 1949–2000 елларда Чистай р-нында: Татар Ялтаны МТСында үчәтчик, агроном (1951 дән), Ленин исем. к-зда баш агроном (1956 дән), «Алга» с-зы бүлгәе управляющие (1958 дән), «Искра» с-зында баш агроном (1965 тән), партком секретаре (1968 дән), «Йолдыз» с-зы директоры (1971 дән). С. житәкчелендә «Йолдыз» с-зында 5 мең баш мөгезле әре терлек, 3 мең баш дунгыз симертүгә исәпләнгән фермалар, 5 мең м<sup>2</sup> дан артык торак, урта мәктәп, мәдә-

ният сарае һ.б. житештерү, социаль-мәдәният һәм көнкүреш биналары төзелә. Ит сатуның еллык күләме 3 мең т га житә, бер баш мөгезле әре терлекнең уртача тәүлеклек артымы — 800 г, дунгызныкы — 640 г була. 1991–92 дә ТССР ЮС, 1992–95 тә ТР ЮС депутаты. Ленин ордены, Хезмәт Кызыл Байрагы, ике «Почёт билгесе» ордены, медальләр б-н бүләкләнә.

**САВЕЛЬЕВ** Павел Степанович (23.6.1814, С.-Петербург — 19.5.1859, шунда ук), шәркыятче галим, нумизмат, археолог, публицист. 1830–35 елларда Петербург ун-тының филол. ф-тында, Көнчыгыш телләр ин-тында укый; Х.М.Френ һәм шәркыятче галим О.И.Сенковский шәкерте. 1837–41 дә Петербург ФА идарәсе ком-ты каршында чиновник. 1841–52 дә Чит ил цензурасы ком-ты секретаре. С.-Петербургта Рус археол. жәмгыятен оештыручы һәм житәкчеләреннән берсе (1847), 1849 дан рус телендә хат алышу буюнча секретарь, 1850 дән жәмгыятенң «Записки» басмасы сәркәтибе һәм мөхәррире, 1851 дән Көнчыгыш бүлгәе секретаре, 1857 дән Рус һәм славян археологиясе бүлгәнен эшләр башкаручысы һәм жәмгыятенң «Известия» басмасы мөхәррире. Россия геогр. жәмгыяте әгъзасы (1847 дән). Журналистик эшчәнлегә б-н шөгылләнә, «Северная пчела» ж-лы, А.Плюшарның «Энциклопедический лексикон»ы, «Библиотека для чтения» ж-лы, А.Ф.Шейнның «Энциклопедический словарь» басмасы, «Литературное прибавление к «Русскому инвалиду» б-н актив хезмәттәшлек итә, аларда Якын Көнчыгыш илләре тарихы чагылыш таба. Ярославль, Владимир һәм Екатеринославль губерналарында археол. казу эшләре алып бара, славяннар, мерәләр һәм скифларга нисбәтле борынгы айберләре тикшерә. Хезмәтләре рус һәм Шәрәкь нумизматикасын, Алтын Урда тарихын һәм ачка системасын өйрөнүгә карый. Галимнәр турында (аеруча Әһәмиятлеләре — Х.М.Френ, Д.Банзаров, О.И.Сенковский турында) биографик очерклар авторы. С.ның «Рус тарихына мөнәсәбәттә ислам нумизматикасы» («Мухаммеданская нумизматика в отношении к Русской истории», СПб., 1847) монографиясе Петербург ФАнең Демидов бүлгәенә лаек була.

Хезм.: Монеты юго-западных славян // Зап. Имп. Рус. археол. об-ва. 1852. Т. 9, вып. 1; Список известных доселе монет Коканского ханства // Зап. Имп. Рус. археол. об-ва. 1855. Т. 6; Монеты Джучидов, Джагатаидов, Джеланиридов и других, обращавшиеся в Золотой Орде в эпоху Тохтамыша: В 2 ч. СПб., 1857–58.

Әд.: Григорьев В.В. Жизнь и труды П.С.Савельева. СПб., 1861; Русский биографический словарь. СПб., 1904. Т. 18.

А.З.Сингапулина.

**САВЕЛЬЕВ** Павел Фёдорович (4.7.1932, Оренбург өлкәсенен Секретарский р-ны Русская Дымка а. — 9.2.2001, Әлмәт ш.), техник-механик, Соц. Хезмәт Герое (1966). Лениногорск нефть техникумын тәмамлый (1966). «Бөгөлмәнефть» трестының нефть промыселларында (1949–54), «Әлмәтнефть» нефть промыслы идарәсендә (1957–61) нефть һәм газ чыгару операторы булып эш-

ли. 1961–89 елларда «Татнефть» ЖБ «Сөләйнефть» НГДУсында: оператор, мастер, өлкән инженер, кадрлар бүлгәе, инженерлык-технол. хезмәте башлыгы. Герой исеме нефть чыгару буюнча 7 еллык (1959–65) планы уңышлы үтәгән һәм нефть чыгару сәнәгәте үсешенә керткән хезмәте өчен бирелә. Ленин ордены, медальләр б-н бүләкләнә. Лениногорск шәһәренен Соц. Хезмәт Геройлары аллеясында С. бюсты куелган.

Әд.: Герои Социалистического Труда и полные кавалеры ордена Трудовой Славы — наши земляки. К., 2003.

**САВЕЛЬЕВ** Фёдор Петрович (25.12.1918, Казан губ., Чистай өязе Петропавел Бистәсе а. — 19.11.1970, Казан), Сов. Союзы Герое (24.3.1945), подполковник. Казан ун-тын тәмамлый (1940). 1941 елдан Кызыл Армия сафларында. 1941 нән июленнән Боек Ватан сугышы фронтларында, 696 нчы истребитель-танка каршы артиллерия полкында батарея командиры (5 нче армия). Көнъяк-Көнбатыш, Көнбатыш һәм 3 нче Белоруссия фронтлары гаскарлары составында Киев оборона операциясендә (1941), Ржев–Вязьма (1943), Белоруссия (1944), Вильнюс (1944) һәм Көнчыгыш Пруссия (1945) һөжүм операцияләрендә катнаша. Дарсунишкис авылы янында Неман елгасын кичкәнә (Кайшадорис р-ны, Литва) батырлык күрсәтә: 1944 нән 17 июлендә батареяның каршы ярга йөзеп чыгуына житәкчелек итә; дошманның берничә тубын һәм пулемётын, 2 пехота төркемен сафтап чыгара. Сугыштан соң хезмәтен Совет Армиясендә дәвам итә. 1952 дән запаста. Казанда яши. Ленин ордены, 1 нче дәрәжә Ватан сугышы, Кызыл Йолдыз орденнары, медальләр б-н бүләкләнә.

Әд.: Батырлар китабы — Книга Героев. К., 2000. М.З.Хәбибуллин.

**САВЕЛЬЕВА** Любовь Ивановна (20.10.1921, Тверь өлкәсенен Завидово р-ны Фофаново а. — 15.8.2010, Казан), әдәбият галиме, филол. фән. д-ры (1971), проф. (1973). Мәскәу ун-тын тәмамлый (1944). 1947–2005 елларда Казан ун-тында, классик филол. (1957–68), рус һәм чит ил әдәбиятлары (1973–88) кафедралары мөдире. Фәнни эзләнүләре антик әдәбиятка, рус әдәбиятының антик традицияләренә карый. Хезмәтләре Марциал, Плавт, Теренций, Горацій, В.А.Жуковский, Н.И.Гнедич, А.Н.Майков ижатларына багышлана.

Хезм.: Художественный метод П.Теренция Афра. К., 1960; Романтические тенденции в античной литературе. К., 1973; Античность в русской поэзии конца XVIII — начала XIX века. К., 1980.

Әд.: Казанский университет (1804–2004): Библиогр. словарь. К., 2004. Т. 3.

**САВЕЛЬЧЕВ** Алексей Петрович (18.2.1966, Тәтеш р-ны Олы Тархан а.), икътисадчы-менеджер, ТР Дәүләт бүлгәе лауреаты (2007). Казан ун-тын (1989), Казан технол. ун-тын (2003) тәмамлый. 1989–92 дә Казанның спорт оешмаларында эшли. 1992–94 тә «Акци Павлова» ЖЧЖдә коммерция директоры (Чабаксар ш.), 1994–95 тә «Алма» жавайлыгы чикланган ширкаттә финан. директоры (Казан). 1995–97, 1998–99 да «Спуманте-Калфорд» Россия-Венгрия урта пр-тисендә менеджер (Чабаксар ш.). 1997–98 дә

«Промспецресурс» ЖЧЖдә маркетинг буенча айдоп баручы белгеч (Мәскәу). 2000–01 дә «Лориен Имидж» ЖЧЖдә үсеш буенча директор урынбасары (Казан). 2001 дә «Фосфорос» ЖЧЖ ф-лы директоры, 2005–2012 дән ген. директор (Казан). Дәүләт бүләге «Түбән-камашин» АЖдә конкурентлыкка сәләтле радиаль шиннар житештерү технологиясен камилләштерү өчен яңа материаллар эшлэгәнә һәм үзләштергәнә өчен бирелә. Уйлап табуга 10 авторлык таныклыгы бар.

**САВИНО** авылы, Югары Ослан р-нында, Югары Ослан авылыннан 24 км көнбатыштарак, Сөлчә елгасы буенда. 2010 елда 47 кеше (руслар) яши. Халкының төп шөгыле — мөгезле эре терлек асрау. Башлангыч мәктәп. 1583 тән Савина исеме б-н билгеле. Халкы башта Зоя Успенне Богородица монастырна карый, 1764 тә — экономик, соңрак дәүләт крәстияннәре катлавына керә; игенчелек, терлекчелек, он тарту б-н шөгылләнә. 20 йөз башында С.да земство мәктәбе (1882 дә ачыла), 1 су һәм 7 жил тегермәнә, йон тегү йорты, 2 вак-тояклар кибете эшли. Бу чорда авыл жәмәгатенә имана жире 1342 дис. тәшкил итә. 1920 гә кадәр Казан губернасының Зоя өязе Юмат волостенда, 1920 дән ТАССРның Зоя кантоненда, 1927 нең 14 февраленән — Югары Ослан, 1963 нең 1 февраленән — Зеленодольск, 1965 нең 12 гыйнварыннан Югары Ослан р-нында. Халкы саны: 1646 да — 66, 1782 дә — 85 ир-ат; 1859 да — 356, 1908 дә — 529, 1920 дә — 589, 1926 да — 550, 1938 дә — 301, 1949 да — 212, 1958 дә — 171, 1970 тә — 159, 1979 да — 103, 1989 да — 84, 2002 дә — 51 кеше.

**САВИНОВ** Василий Андреевич (1770, Владимир губ. Аксёнцево а. — 1.1.1848, Казан), Казан сәүдәгәре һәм жәмәгать эшкелесе. Ашлык һәм тимер б-н сәүдә итә, эре төзүче-подрядчы. 1821–23 елларда Казанда Жинаять эшләре мәхкәмәсе палатасында утырышчы. 1824 тә шәһәр башлыгы итеп сайлана, әмма, иске дин тарафдары булу сәбәпле, аңа башлык вазифаларын башкарырга рөхсәт ителми. 30 елдан артык Казанда иске дин тарафдарлары жәмгыяте житәкчесе. Пыяла з-ды каршындагы скитны һәм картлар йортын үз акчасына тотта, иске дин тарафдарларына акчалата ярдәм итә, аларны хөкүмәт эзәрлекләвеннән яклый, община эшләре буенча арадашчы була. С. Казан губернасының Казан өязе Кулай авылы крәстияннәрен, иреккә чыгару максаты б-н, хужаларыннан сатып ала. Жәмәгать тәрбиясе приказына күп тапкырлар акчалата ярдәм күрсәткәнә өчен, алтын медаль б-н бүләкләнә. С.ның картлар йортын төзекләндерүгә бирелгән акчасы *Казан шәһәр жәмәгатә банкын* оештырганда файдаланыла.

Әд.: Свердлов а. Л.М. Купечество Казани: дела и люди. К., 1998. *Л.М.Свердлова.*

**САВИНСКИЙ** посёлогы, Алексеев р-нында, шәһәр тибындагы Алексеев посёлогыннан 44 км көньяк-көнбатыштарак, Рамадан елгасы буенда. 2010 елда 85 кеше (чуашлар, руслар) яши. Халкының төп шөгыле — кырчылык, мөгезле эре терлек асрау. Башлангыч мәктәп, клуб. 1920 еллар башында нигез

салына. Оешкан көненнән ТАССРның Спас кантоны Левашёво волостенда. 1930 ның 10 августыннан — Билер, 1935 нең 25 гыйнварыннан — Алексеев, 1963 нең 1 февраленән — Чистай, 1964 нең 4 мартыннан Алексеев р-нында. Халкы саны: 1926 да — 65, 1938 дә — 75, 1949 да — 128, 1958 дә — 181, 1970 тә — 175, 1979 да — 154, 1989 да — 103, 2002 дә — 101 кеше.

**САВИНЬХ** Борис Владимирович (14.7.1937, Удмурт АССРның Ижевск ш. — 23.10.2003, Казан), термодизик, техник фән. д-ры (1999). 1960 елда Казан химия-технол. ин-тын (хәзер Казан технол. ун-ты) тәмамлый. 1960–64 тә — Яңа Уфа нефть эшкәртү з-дында, 1964–71 дә — синтетик каучук з-дында (Казан), 1976–97 дә Бөтенсоюз чыгымнар үлчәү фәнни-тикшерену ин-тында эшли. 1971–75 тә һәм 1997 дән Казан технол. ун-тында жылылык техникасының теоретик нигезләре кафедрасында, каф. профессоры (2000 нән). Хезмәтләре жылылык һәм масса алмашуга, энергия саклауга, электр жиһазларын модернизацияләүгә карый. С. электр кырларының югары ешлыклы электромагнитик кырларда жылылык алмашуга һәм диэлектрик сыеклыкларны күчүргә тәэсир итү күренешен ача; май тутырылган трансформаторларда жылылык тапшыруны интенсификацияләү ысулын эшли, һәм бу аларның номиналь электр егәрлеген 2 тапкыр арттыру мөмкинлеген бирә.

Хезм.: Котельные установки промышленных предприятий. Тепловой расчёт котельных агрегатов. К., 2001 (автордаш); Свойства переноса диэлектрических жидкостей и тепло-массообмен в электрических полях. К., 2002 (автордаш).

**САВИРЛАР** (суарлар), чыгышлары белән хәзәрләргә һәм болгарларга кардәш, төрки телле күчмә кабиләләр. 6 йөз башында Кавказ алдында яшиләр. Төньяк Кавказдагы зур хәрби көч буларак, аларны Сасанилар Ираны һәм Византия үзәре көрәштә үз максатларында файдалана. 5 йөз ахыры — 6 йөз башында С. аварлар б-н сугыша. 6 йөзнен 2 нче яртысында аварлар көнбатышка күченеп киткән, Көнбатыш Төрки каганлыкка буйсыналар. 630 елларда Төрки каганлык таркалган, Хәзәр каганлыгы хакимлегенә күчәләр. Дагстанның дингез бие терр-ясендә үзек шәһәрләре Суар, Хәйдан, Жидан булган С. патшалыгы оеша. *Гарәп-хәзәр сугышлары* нәтижәсендә 9 йөзнен 1 нче яртысында С.ның бер өлеше Урта Идел буйларына күчеп килә һәм *Суар бәжлесе* төзи, алар тарихта суарлар буларак таныла. Соңрак С. бердәм дәүләт — Идел бие Болгары оешуда жирле төрки һәм фин-угор кабиләләре б-н этносәси бергәлек — *болгарлар* формалашуда катнаша.

Әд.: Г а д л о в А.В. Этническая история Северного Кавказа IV–X вв. Л., 1979; История татар с древнейших времён. К., 2002. Т. 1; К л я ш т о р н ы й С.Г., С а в и н о в Д.Г. Степные империи Древней Евразии. СПб., 2005; И с х а к о в Д.М., И з м а й л о в И.Л. Этнополитическая история татар (III — середина XVI вв.). К., 2007; G o l d e n P.В. Khazar studies. Bdpst., 1980.

*И.Л.Измайлов.*

**САВОСТИН** Сергей Геннадьевич (7.10.1961, Свердловск өлкәсенә Нейвинский р-ны Югары Нейвинский пос.), спортчы (автомо-

биль спорты), ТРның (1999), Россиянең (2003) атказ. спорт остасы. ТРның атказ. машина төзүчесе (2009). 1987 елда Кама автомеханика техникумын тәмамлый (Чаллы ш.). 1979 дән «КамАЗ» АЖнең фәнни-техник үзәгендә (Чаллы ш.). «Мастер-ралли» (1996, Париж–Мәскәү–Улан-Батор; 2000, Париж–Истанбул), «Чүлне буйсындыру» (1999, 2008, Берләшкән Гарәп Әмирлекләре), «Париж–Дакар–Каһирә» (2000), «Оптика–2000» (2000, 2001, Тунис), «Бажа–Италия» (2000), Россия чемпионатлары этаплары (2000–01, 2003), «Аррас–Мадрид–Дакар» (2002), «Телефоника–Дакар» (2003, 2004), «Шәрәкь ралли» (2003–04), «Лиссабон–Дакар» (2006), «Дакар» (2010–11, 2013) раллиларында жиңүче. Россия Кубогы (2001), Дөнья Кубоклары (1996, 2000) иясе; Йөк автомобильләре арасында ралли-марафон буенча Россия чемпионы (2000, 2012). «Мастер-ралли-95» (Париж–Мәскәү–Улан-Батор–Пекин), «Дезерт-Челлендж» (2005), «Хәзәр далалары» (2006), «Ефәк юлы – Дакар сериясе» (2010), «Сембер тракты» (2011–12) раллиларында — көмеш медальләр, «Байкунур–Мәскәү» (1997) раллиенда бронза медаль ала. 4 нче дәрәжә «Ватан алдындагы казанышлары өчен», Батырлык, Почёт, Дуслык орденнары, медальләр б-н бүләкләнә. Чаллы шәһәренә мактаулы гражданы.

**САВОЧКИНО** авылы, Лениногорск р-нында, Лениногорск шәһәреннән 8 км көньяк-көнбатыштарак, Урман Чишмәсе елгасы бассейнында урнашкан. 2010 елда 77 кеше (руслар) яши. Халкының төп шөгыле — кырчылык. Клуб. 19 йөзнен 1 нче чирегендә нигез салына. Рев-циягә кадәргә чыганаclarда Кече Дынгиз исеме б-н дә билгеле. 1860 ларга кадәр халкы дәүләт крәстияннәре катлавына керә, игенчелек, терлекчелек б-н шөгылләнә. 20 йөз башында су тегермәнә эшли. Бу чорда авыл жәмәгатенә имана жире 720 дис. тәшкил итә. 1920 гә кадәр Самара губернасының Бөгелмә өязе Яңа Писмән волостенда, 1920 дән ТАССРның Бөгелмә кантоненда, 1930 ның 10 августыннан — Бөгелмә, 1935 нең 10 февраленнән — Яңа Писмән, 1955 нең 18 августыннан Лениногорск р-нында. Халкы саны: 1859 да — 233, 1889 да — 461, 1910 да — 435, 1920 дә — 514, 1926 да — 580, 1938 дә — 377, 1949 да — 200, 1958 дә — 251, 1970 тә — 241, 1979 да — 139, 1989 да — 73, 2002 дә — 64 кеше.

Әд.: Шөгәр төбәге — хәзинәләр чышмәсе = Шугур — край сокровищ. К., 1997.

**САВОЩЕНКО** Нина Николаевна (18.1.1921, Саратов губ., Дергачи а. — 11.09.2011, Казан), спортчы, тренер (баскетбол), РСФСРның атказ. тренеры (1991). 1933 елдан Казанда. РСФСР чемпионы (1950, «Спартак» командасы составында, Казан), РСФСР беренчелекләрендә («Динамо» командасы составында, Казан) бронза (1952) һәм көмеш (1953) медальләр ала. 1937–41, 1943–46 елларда «Спартак» ирекле спорт жәмгыяте респ-ка советының чаңгы спорты һәм жиңдел атлетика буенча тренер-инструкторы. 1946–64 тә «Динамо» физкультура спорт жәмгыятенә Татарстан респ-ка советында

тренер (чангы спорты, жиңел атлетика, баскетбол). 1964–69 да Казан үзәк стадионында инструктор. 1969–76 да 6 нчы Балалар-яшүсмерләр спорт мәктәбиндә баскетбол буенча тренер. Шәкертләре арасында — В.Анастасина-Шевченко (СССРның спорт остасы, Европа чемпионы, 1952), Т.П.Пыркова-Слиденко (СССРның спорт остасы, Европа — 1962, 1964, 1966, 1968, дөнья — 1964, 1967 чемпионы), Н.Пшесмыцкая (СССРның халыкара классы спорт остасы, Европа чемпионы, 1962), Ә.Фәйзулина, Е.Заморий (РСФСР, СССР жыйелма командалары эгзалары). Бөек Ватан сугышында катнаша. Медальләр б-н бүләкләнә.

**САВЧЕНКО** Иван Григорьевич (18.2.1862, Полтава губ. Ромны өязе — 3.10.1932, Краснодар ш.), патолог, терапевт, бактериолог, иммунолог, медицина д-ры (1895), РСФСРның атказ. фән эшлеклесе (1928). Киев ун-тының мед. ф-тын тәмамлаганнан соң (1888), шунда ук, проф. В.О.Подвысоцкий кул астында эшли. 1895 елда Парижда командировкада була (проф. И.И.Мечников карамагында). 1896 дан проф., Казан ун-тының гомуми патология каф. мөдире, бер үк вакытта, 1901–18 дә, Бактериология ин-ты жетәкчесе. 1903 тә ун-тта беренче тапкыр студент-медикларга бактериология укытуны оештыра. 1920 дән Кубань ун-тында (Краснодар ш.) гомуми патология каф. мөдире. Хезмәтләре патология анатомия, этиология, патогенез, йогышлы авырулар иммунологиясенә, фагоцитоз мәсәләсенә карый. 1905 тә үзгәчлеккә гемолитик стрептококк токсини ача һәм Бактериология ин-тында скарлатинага (кызылчага) каршы агудан арындыручы сыгынты эзерли. 1920–32 дә Краснодар химия-бактериология һәм санитария ин-тының оештыручысы һәм директоры.

Хезм.: Острый ревматизм и бактерия Achaemia // Рус. архив патологии, клинической медицины и бактериологии. 1898. Т. 5; К биологии бактерий острого ревматизма // Рус. архив патологии, клинической медицины и бактериологии. 1899. Т. 8, вып. 2 (автордаш); Морфологические заметки по патогенезу новообразований. СПб., 1901.

Әд.: Аристовский В.М. Иван Григорьевич Савченко // Журн. микробиологии, эпидемиологии и иммунобиологии. 1948. № 9.

**САГАДБЕВ** Артур Владимирович (24.2.1931, Казан — 22.1.1997, Мәскәү), философ, шәркыятьче галим, филос. фән. д-ры (1970), проф. (1991). Мәскәү Көнчыгыш ин-тын тәмамлаганнан соң (1954), Казан ун-ты Фәнни китапханәсендә эшли. 1956 елдан Мәскәүдә: 1959–70 тә СССР ФА Философия ин-тында, бер үк вакытта, 1965–70 тә, Мәскәү ун-тында. 1970 тән СССР ФАнең Ижтимагый фәннәр буенча фәнни мәгълүмат ин-тындагы Азия һәм Африка илләре бүлегенә баш фәнни хезмәткәре, бер үк вакытта, 1991–97 дә, Халыклар дуслыгы ун-тының философия тарихы каф. профессоры. Хезмәтләре классик һәм хәзерге заман гарәп-мөселман философиясенә, Якын һәм Урта Көнчыгыш илләре эстетика гыйлеменә, М.Х.Солтангалиевнең сәяси эшчәнлегенә карый. Ибне Рөшд, Ибне Сина һ.б. әсәрләрен рус теленә тәржемә итә.

Хезм.: Ибн-Рүшд (Аверроэе). М., 1973; Ибн-Сина (Авиценна). М., 1980; Мирсаид Султан-Галеев и идеология национально-освободительного движения. М., 1990; Восточный перипатетизм. Нью-Йорк, 1999.

Әд.: Алексеев П.В. Философы России XIX–XX столетий. М., 2002.

**САДАК** (садак, сайдак), атлы сугышчының жәя кынысы һәм уклар савыты. Жәя һәм ук б-н бер үк вакытта барлыкка килгән. Жәя кынысы махсус ук каешына — сул яктан, ук кынысы уң яктан беркетелгән. Урта гасырларда Евразия халыкларында, ш.и. Идел буе халыкларында да, 5–15 йөзләрдә «кесәле» С.лар киң таралган. С. диаметры 15–25 см лы агач аслыкка каен тузы яки күн б-н тышланган дүрт агач пластинка беркетеп эшләнгән. С.ның өске өлешендә, ук алуға жайлаштырып, уемтык ясалган, һәм ул махсус япма б-н капланган. Авызы янында һәм төпкә таба С. киңәбрәк торган. Ул ярымцилиндр формасында булып, эчке яктаң ныгытылган.



Садаклар. 13–15 йөзләр. Фарсы миниатюралары.

Биеклегенә, ук озынлыгына бәйлә рәвештә, 60–80 см тәшкил иткән. С. сирәк кенә очракларда тышкы яктаң тар вертикаль сояк пластинкалар б-н бизәлгән. Уемтык читләренә дә шундый ук пластинкалар тәзелгән. Атта йөргәндә С.ны беркетү өчен каркасның агач пластинкаларына сояк яки тимер элмәкләр, ә төбенә кашкага тагылган металл ыргак беркетелгән. 13–15 йөзләрдә мондый төр С.лар тышкы яктаң үсемлек һәм хайван сурәтләре төшерелгән сояк пластинкалар тезеп эшләнгән. 15–17 йөзләрдә Евразиядә, ш.и. татар халыкларында да бу төр С.ларны ук очлары түбән каратып куела торган тәбәнәк күн футляр алыштыра. Урта гасырларга караган рәсемнәр буенча, С.ны бил турысында, уң якта, авыш хәлдә (ук алуны жинеләйтү, жәяү һәм атта йөргәндә уңайсызлыктар тудырмау өчен) йөргәннәр дип нәтижә ясарга мөмкин. Уклар очлары б-н түбән каратып куелган. Язма чыганаclarга караганда, гадәти С. 30 ук сыйдырышлы булган, сугышчылар яуга уклар тутырылган ике С. алганнар. Зиннәтле жыйелмалар көмеш һәм алтын жеңләр б-н чигелгән, уеплап һәм каралтып бизәк төшереп, көмеш яки алтын йөгертелгән пластинкалар, кыйммәтле ташлар б-н бизәлгән сафьяннан эшләнгән. С. үрнәкләре Мәскәү Кремленең Кораллар палатасында һәм Дәүләт Тарих музейендә (Мәскәү) саклана.

Әд.: Медведев А.Ф. Ручное метательное оружие (лук и стрелы, самострел) VIII–XIV вв. М., 1966; Культура Биляра. М., 1985; Аства-

цатурян Э.Г. Турецкое оружие. СПб., 2002; Горелик М.В. Армии монголо-татар X–XIV вв. М., 2002. И.Л.Измайлов.

«САДАК» («Ук»), рәсемле әдәби-нәфис, сатирик журнал. 1917 елның декабреннән 1918 гә кадәр Верный шәһәрәндә (Төркестан АССР) аена 2 тапкыр татар телендә нәшер ителә, барысы 5 саны чыга. Төркестан Берләшкән мөселман эшчеләр берлеге органы. Мөхәррире — З.Бәшири. Журналда төбәк хәбәрләре, агарту һәм сәяси характердагы, кеше холкындагы житешсезлекләренә көлеп тәнкыйтгәлгән материаллар басыла. Совет хөкүмәтенә большевиклар булмаган барлык басма органнар эшчәнлегенә туктату турындагы декретны нигезендә хөкүмәтнең жирле органнары тарафыннан ябыла.

Әд.: Алматы: Энцикл. Алматы. 1996.

**САДӘ ГОСМАН** (псевд., чын исем-фамилиясе Зәйнәтдинов Госман Мохтасар улы) (23.2.1949, БАССРның Аскын р-ны Әмир а. — 14.1.2014, Казан), шагыйрь, ТРның атказ. мәданият хезмәткәре (1994). Башкорт ун-тын тәмамлагач (1972), Казанга күчеп килә. «Татарстан» ж-лында тәржемәче (1972–79), «Сабантуй» ж-лында башта — жаваплы сәркәтип, соңрак баш мөхәррир урынбасары (1979–95) булып эшли. 1996 дан «Шәһри Казан» г-тасында әдәби хезмәткәр. Шигырьләре 1960 елларда «Башкортстан пионеры», «Кызыл тан» г-таларында, «Сәнәк» ж-лында, «Яшь көчләр» альманахында басыла башлый. «Мәхәббәт елы» (1985), «Жиләккә тәрәзәләр» (1987), «Тайфун күзе» (1990), «Ярату ява» (2009) жыйынтыклары авторы. Шигырьләре поэтик формаларның төрлелегенә, тел-сурәтләнү чараларының байлыгы, фикер-хиснең ихласлыгы, фәлсәфиленә б-н аерылып тора.

**САДЫКОВО** (Исәлек) авылы, Әлки р-нында, Базарлы Матак авылынан 20 км көньяк-көнчыгыштарак, Кече Чирмешән елгасы буенда. 2010 елда 78 кеше (руслар) яши. Халкының төп шөгьле — дуңгыз асрау. Башлангыч мәктәп, клуб. 18 йөз уртасына кадәр нигез салына. Рев-циягә кадәр чыганаclarда Садиловка исеме б-н дә билгеле. 1961 елгы реформага кадәр халкы алпавыт крәстияннәре катлавына керә, игенчелек, терлекчелек б-н шөгьлләнә. 20 йөз башында су тегермәне, вак-төякләр кибете эшли. Бу чорда авыл жәмәгәтенә имана жире 572 дис. тәшкил итә. 1920 гә кадәр Казан губернасының Спас өязе Әлки волостенда, 1920 дән ТАССРның Спас кантонында. 1930 ның 10 августыннан — Әлки, 1944 нең 19 февраленнән — Юмачы, 1956 ның 7 декабреннән — Әлки, 1963 нең 1 февраленнән — Куйбышев, 1965 нең 12 гыйнварыннан Әлки р-нында. Халык саны: 1782 дә — 16 ир-ат; 1859 да — 148, 1897 дә — 187, 1908 дә — 247, 1920 дә — 346, 1926 да — 292, 1938 дә — 158, 1949 да — 168, 1958 дә — 142, 1970 тә — 191, 1979 да — 157, 1989 да — 106, 2002 дә — 89 кеше.

**САДИЛОВО** авылы, Биектау р-нында, Биектау тимер юл станциясеннән 22 км төньяк-көнчыгыштарак, Кырлай елгасы буенда. 2010 елда 12 кеше (руслар) яши. 1646 дан Агыйш исеме б-н билгеле. 1861 елгы реформа-

га кадәр халкы алпавыт крәстияннәре катлавына керә, игенчелек, терлекчелек, он тарту, өс-баш киёмнәре тегү б-н шөгылләнә. 20 йөз башында Троица кәшәнәсе, земство мәктәбе (1880 нәрдә ачыла), 2 жил тегермәне, тимерчелек, 3 бакалея кибете эшли. Бу чорда авыл жәмәгәтенә имана жире 1275 дис. тәшкит итә. 1920 гә кадәр Казан губернасының Казан өязе Чыпчык волостенда, 1920 дән ТАССРның Арча кантонында. 1930 ның 10 августыннан — Добъяз, 1935 нең 10 февраленнан — Биектау, 1963 нең 1 февраленнан — Зеленодольск, 1965 нең 12 гыйнварыннан Биектау р-нында. Халык саны: 1646 да — 17, 1782 дә — 67 ир-ат; 1859 да — 550, 1897 дә — 463, 1908 дә — 519, 1920 дә — 591, 1926 да — 628, 1938 дә — 628, 1949 да — 397, 1958 дә — 240, 1970 тә — 191, 1989 да — 41, 2002 дә — 9 кеше.

Әд.: Очерки истории Высокогорского района Республики Татарстан. К., 1999.

**САДОВНИКОВ** Владимир Геннадиевич (25.1.1928, Буа кантоны Шонгыт а. — 26.2.1990, Удмурт АССРның Воткинск ш.), сәнәгать житештерүен оештыручы, ике тапкыр Соц. Хезмәт Герое (1976, 1981). Казан авиация ин-тын тәмамлаганнан соң (1953), «Южмаш» махсус КБда (Днепропетровск ш.) инженер, төркем башлыгы, әйдәп баручы конструктор. 1958–66 елларда Ижевск механика з-дында: әйдәп баручы конструктор, СКБ башлыгы, баш инженер (1960 тан). 1966–87 дә Воткинск машина төзү з-дында, 1988 дә «Воткинск заводы» ЖБдә директор. С. житәкчелендә Россиядә тиңе булмаган технологияләр нигезендә ракеталар житештерү оештырыла: «нава-нава» классындагы кече ракеталар (Ижевск механика з-дында); ОТР-22 «Темп-С», ОТР-23 «Ока»; континентар стратегик — РС-14 «Тем-2С», РС-10 «Пионер», «Пионер-УТТХ», РС-12М «Тополь» тактик ракеталары илнең оборона потенциалын тәшкит итә; халык кулланышы товарларын күпләп чыгару үзләштерелә (керю машиналары, балалар коляскалары һ.б.). Тамырдан реконструкцияләү, пр-тиеләрне киңәйтү уздырыла, торақ йортлар һәм соц.-мәдәният объектлары төзелә. Герой исеме махсус техника житештерүне үзләштерү һәм үрнәкләрен булдырудагы уңышлары, житештерүдәге югары казанышлары, 10 нчы бишьеллык планнарын (1976–80) алдан үтәүне оештырганы өчен лаек була. СССР Дәүләт бүләге (1969) махсус приборлар төзелеше өлкәсендә бирелә. Уйлап табуга 4 авторлык таныкчылыгы бар. КПССтың 24 нче һәм 27 нче съездалыгы делегаты (1971, 1986). 1967–88 елларда Удмурт АССР ЮС депутаты. 3 Ленин ордены, медальләр б-н бүләкләнә. С. исеме Удмурт АССРның Хезмәт даны һәм батырлыгы китабына кертелә (1978). Воткинск шәһәренә мактаулы гражданы (1980); С. исеме б-н Воткинск шәһәрендә машина төзелеше техникумы, бер урам атала; заводның инженерлар корпусында (Воткинск ш.) һәм Казан техник ун-ты бинасында (1989) С.ка бюст, 3 мемориаль такта, барельефлар куелган.

Әд.: След на земле: Сб. статей. Ижевск, 1997; Герои Социалистического Труда и полные кавалеры ордена Трудовой Славы — наши земляки. К., 2003.

**САДОВНИКОВ** Григорий Данилович (23.4.1912, Сембер губ., Буа өязе Чуаш Чурапаны а. — 22.7.1987, Төмән ш.), Дан орденының тулы кавалеры (29.2.1944, 20.8.1944, 29.6.1945), өлкән сержант. Ульянов пед. уч-щесен тәмамлый (1940). Туган авылында укытучы булып эшли. 1941 елның сентябренән Кызыл Армия сафларында. 1941 нең октябренән Бөек Ватан сугышы фронтларында, 886 нчы аерым сапёрлар батальонында отделение командиры (22 нче һәм 31 нче армияләрен 44 нче укчы корпусы). Калинин, 2 нче Балтыйк буе һәм 3 нче Белоруссия фронтлары гаскәрләре составында Смоленск (1941) сугышында, Ржев-Вязьма (1943) һәм Белоруссия һөжүм операцияләрендә катнаша. 1944 нең 19 февраленә каршы төндә Калинин өлкәсенә Шерова авылы янындагы сугышта батырлык күрсәтә: дошман уты астында отделениесе б-н дошманның миная кыры һәм тимер чыбыклы киртәләре аша үтәргә юл ясий, һөжүм итүче укчы подразделениеләргә алга үтүгә булышып, танка каршы 12 минаны зарарсызландыра; 1944 нең 10–11 августында Айвиексте елгасын кичеп, Каленава торақ пункты (Плавиняс шәһәренән төньяк-көнчыгыштарак, Латвия) янында пехотачылар б-н бергә каршы ярга чыга, дошман уты астында С. отделениесе, техника һәм пехотаны Омаца һәм Иорфат (Көнчыгыш Пруссия) елгалары аша чыгару өчен, күшпәргә өрлек һәм бүрәнәләр сала. Хайлигенбайль шәһәрен (Калининград өлкәсе, хәзер Мамоново ш.) штурмлаганда С. беренчеләрдән булып һөжүмгә күтәрелә, дошманның орудиясен кулга төшерә һәм шәһәр янындагы сугышта отделениесе б-н 2 йортны ала; шушы сугышта каты яралана. 1945 тә демобилизацияләнгәннан соң, Төмәндә яши, совхозда слесарьлар бригадиры булып эшли (Красноярск крае Агинский р-ны). 1 нче дәрәжә Бөек Ватан сугышы, ике Кызыл Йолдыз ордены һәм медальләр б-н бүләкләнә.

Әд.: Кавалеры ордена Славы трёх степеней: Краткий биограф. словарь. М., 2000.

*М.З.Хабидуллин.*

**САДОВЫЙ** посёлогы, Яшел Үзән р-нында, Яшел Үзән шәһәренән 22 км төньяк-көнчыгыштарак, Сумка елгасыннан 1,5 км ераклыкта урнашкан. 2010 елда 273 кеше (2002 елгы халык исәбе буенча, руслар — 71, татарлар — 26%) яши. Халкының төп шөгылә — терлекчелек. Клуб. 1930 елларда нигез салына, торақ пункт буларак 1959 да теркәлә. Халык саны: 1958 дә — 601, 1970 тә — 694, 1979 да — 539, 1989 да — 415, 2002 дә — 320 кеше.

**САДРЕТДИНОВ** Әгъләм Кыям улы (26.10.1951, Чуаш АССРның Комсомол р-ны Чичкан а.), хакимият-хужалык эшлеклесе, а.х. фән. д-ры (2005), ТРның атказ. а.х. хезмәткәре (1995). Казан а.х. ин-тын (1975), Саратов югары партия мәктәбен (1990), Казан финанс-икътисад ин-тын (2005) тәмамлый. 1976–77 елларда — Кама Тамагы р-ны Ленин исем. колхозда, 1977–79 да Апас р-ны



В.Г. Садовников.

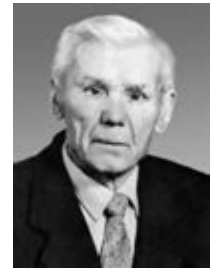

Г.Д. Садовников.

Куйбышев исем. колхозда баш инженер. 1979–81 дә Апас машина-техника паркы упрավляюциенң техник хезмәт күрсәтү буенча урынбасары. 1981–87 дә — Апас «Сельхозхимия» берләшмәсе, 1987–91 дә Апас р-ны кулланучылар жәмгыяте рәисе. 1992–98 дә Халык депутатларының Апас район советы рәисе, Апас р-ны хакимияте башлыгы. 1998–2006 да Буа р-ны һәм Буа шәһәре хакимияте башлыгы, 2006–07 дә «Буа муниципаль районы» муниципаль берәмлеге башлыгы. 2007–10 да ТРның экология һәм табигый ресурслар министры. Хезмәтләре терлекчелек мәсьәләләренә, а.х. житештерүдә агроминераль чимал куллану ярдәмендә ресурсларны саклау технологияләрен гамәлгә кертү мәсьәләләренә карый. 2000–04 тә ТР халык депутаты. ТРның Фән һәм техника өлкәсендәге Дәүләт бүләге лауреаты (2003). Дуслык ордены, медальләр б-н бүләкләнә.

Хезм.: Цеолитсодержащие породы Татарстана и их применение. К., 2001 (автордаш); Агроминеральные ресурсы Татарстана и перспективы их использования. К., 2002 (автордаш); Хартия земли в Татарстане. К., 2007 (автордаш).

**САДРЕТДИНОВ** Фоат Заһит улы (16.8.1965, Буа р-ны Яңа Тинчәле а.), галим агроном, ТР Дәүләт бүләге лауреаты (1997), а.х. фән. канд. (2003). Тәтеш совхоз-техникумын (1985), Казан а.х. ин-тын (1991) тәмамлый. 1985–87 дә Буа р-нының «Искра» к-зында агроном-орлыкчылык белгече. 1987–2001 дә «Татрапс» АЖдә, әйдәп баручы агроном, житештерү бүлгә башлыгы, бер үк вакытта ген. директор урынбасары (1994 тән). 2001 дән «Тетра-Инвест» холдинг компаниясе» ЖЧЖ директоры, 2003 тән башкарма директоры (Казан). Дәүләт бүләге рапсны куллану, эшкәртү, житештерүнең икътисади нигезләрен һәм фәнни нигезләнгән технологияләрен эшләүдә катнашканы һәм аларны гамәлгә керткәне өчен бирелә. Медальләр б-н бүләкләнә.

**САДРЕТДИНОВ** Шәйхелислам Аләветдин улы (5.12.1936, Чүпрәле р-ны Татар Бизнәсе а. — 21.3.1996, Казан), әдәбият галиме, филол. фән. канд. (1972). Казан ун-тын тәмамлый (1960), 1967–96 елларда шунда ук эшли. Фәнни эзләнүләре — 19 йөз — 20 йөз башы татар әдәбияты өлкәсендә. Хезмәтләре С.Рәмиев, Ә.Каргалый, М.Иванов ижатларына карый. Урта мөктәпләр һәм югары уку йортлары өчен татар әдәбияты бунча дәреслекләре һәм хрестоматияләре автордашы; С.Рәмиев әсарләрен матбугатка әзерли (кереш сүз, текстология, шәрехләр).



М. Садри.

Хезм.: Сәгыйть Рәмиев ижаты. К., 1973; Ә.Каргалый: студентлар өчен ярдәмлек. К., 1978 (автордаш).

Әд.: Казанский университет (1804–2004): Библиограф. словарь. К., 2004. Т. 3.

**САДРИ** (Садретдинов) Мөхәммәт Хәбибулла улы (20.5.1913, Казан — 27.3.1999, шунда ук), шагыйрь, РСФСРның атказ. мәдәният хезмәткәре (1983). 1921 елда ятим калып, әбисе тәрбиясендә үсә, 1927 дә балалар йортына билгеләнә. 1928 дә М.Вахитов исем. сабын кайнату з-ды каршындагы ФЗО мәктәбенә керә, слесарь һөнәренә өйрәнә, заводның куптиражлы «Вахитовчы» г-тасында хәбәрче булып эшли. Мәскәүдә Дәүләт театр сәнгате ин-тын тәмамлай (1935). 1941 гә кадәр ТАССР Халык комиссарлары советы каршындагы Сәнгать эшләре идарәсенә муз. фольклор кабинетында фәнни хезмәткәр. Бөек Ватан сугышында катнаша: тупчы-артиллерист, сугыш кораллары бүлеге башлыгы, транспорт башлыгы; яраланганнан соң, «Ватан намусы өчен» фронт г-тасында хәрби хәбәрче. Сугыштан соң ТАССР Язучылар берлеге идарәсендә жаваплы сәркәтип. 1948 дән «Социалистик Татарстан» г-тасында хәбәрче, 1953–56 елларда әдәбият һәм сәнгать бүлеге мөдире.

1932 дә «Жыр башлана» исемле беренче шигырьләр жыйнтыгы басылып чыга. Сугыш елларында жиңүгә, батырлыкка рухландырган очерклар, патриотик шигырьләр яза. «Без жырлыбыз» (1947), «Йөрәк тибүе» (1956), «Мин Берлинны алдым» (1969) лирик шигырь жыйнтыклары солдат тормагына багышланган. «Бәхет турында жыр» (1948), «Гүзәл ышылек» (1950), «Тантана» (1953), «Яз сулышы» (1962) жыйнтыкларына тупланган шигырь һәм поэмаларында жиңүче солдатның туган илгә әйләнәп кайту, тыныч тормагы шатлыгы мотивы өстенлек итә. С.ның респ-ка композиторлары б-н берлектә ижат иткән жырлары халык арасында киң тарала. Балалар өчен язылган «Абыйлар һәм апалар» (1959), «Без хезмәт яратабыз» (1962), «Кышкы бакча» (1962) жыйнтыклары авторы. Татар теленә П.П.Ершовның «Конёк-Горбунок» («Канатлы ат», 1953; 3 нче басма 1966) әкиятен, А.С.Пушкин, В.В.Маяковский, А.Т.Твардовский, А.А.Сурков, М.В.Исаковский шигырьләрен тәржемә итә. Кызыл Йолдыз, «Почёт билгесе» орденнары, медальләр б-н; ике тапкыр ТАССР ЮС Мактау грамотасы б-н бүләкләнә.

Хезм.: Сайра, сандугач! К., 1967; Гасыр жыры. К., 1983; Ирешкә сәяхәт. К., 1989; Планета на рассвете. М., 1979.

**САДРИ** (Садретдинов) Халик (Габделхалик) Гариф улы (4.8.1890, Самара губ., Богырыслан өязе Иске Ярмәк а. — 8.3.1955, Казан), язучы. Окт. рев-циясендә, Гражданнар һәм Бөек Ватан сугышларында катнаша. Уфа мәдрәсәсендә укый (1912–15), Татар коммунистлар ун-тын тәмамлай (1928). 1919 елда РКП(б)ның 2 нче Бөтенроссия съездына делегат итеп сайлана, делегация составында В.И.Ленин б-н очраша, 1919–22 дә РКП(б)ның Самара губерна ком-тында татар секциясен житәкли. 1928–30 да Казанның «Спартак» аяк киёмнәре ф-касында, 1930–38 дә Бөтенсоюз уйлап табу һәм хезмәтне рациональләштерү буенча өлкә советы рәисе. 1946–55 тә — СССР әдәби фондының Татар бүлеге рәисе. Беренче язмалары матбугатта 1912 дә күренә башлай. Шигырь, пьеса, очерк, хикәя жанрларында жат итә. «Кечкенә һөнәрләр» (1915), «Ил батырлары» (1935), «Тимерче малае» (1936, рус теленә тәржемәсе «Сын кузнец», 1953) повесть һәм хикәяләр жыйнтыклары, «Безнең таң» (1937) романы авторы. 2 нче дәрәжә Ватан сугышы, Кызыл Йолдыз, «Почёт билгесе» орденнары, медальләр б-н бүләкләнә.

Әд.: Әдиһләребез: Библиограф. белешмәлек. К., 2009. Т. 2. *Н.И.Таирова.*

**САДРИЕВ** Дөфәр Сабир улы (18.9.1941, Дүшәнбө ш., Тажикстан ССР), икътисад өлкәсе галиме, икътисад фән. д-ры (2001), проф. (2002). Тажик ун-тын тәмамлай (1972). 1965–90 елларда Дүшәнбөдә: пасс. транспортты берләшмәсендә, 1972–74 тә Тажик политехник ин-тында, 1974–82 дә «Автотранс-система» житештерү-техник берләшмәсендә сектор мөдире, бүлек мөдире, 1982–86 да СССР Фән һәм техника дәүләт ком-ты каршындагы Бөтенсоюз оештыру һәм идарә проблемалары фәнни-тикшеренү ин-тының Тажикстан ф-лында бүлек мөдире, 1986 дан Тажикстан ССР Дәүләт план ком-тының Икътисад һәм планлаштыруның икътисади-матем. ысуллары фәнни-тикшеренү ин-тында бүлек мөдире. 1990 нан Кама политехник ин-тында (хәзер Казан ун-тының Чаллы ин-тында), икътисад ф-ты деканы (1997–2007), икътисад, идарә итү һәм логистика каф. мөдире (2007–2013), логистика һәм маркетинг каф. профессоры (2013 тән). Хезмәтләре автотранспорт комплексы б-н системалы-синергетик һәм базар мөнәсәбәтләре шартларында мөстәкыйль оешу ысулларының кулланыш идарә итү мәсьәләләренә карый. Шәһәрләр, төбәкләр, респ-калар арасында транспорт-икътисад элемтәләрен; идарә итүнең, тармак һәм пр-тиеләр икътисадының, маркетингның заманча формаларын тикшерә. РФнең мактаулы югары һөнәри белем хезмәткәре.

Хезм.: Экономика автомобильного транспорта. Наб. Челны, 1997; Организация и управление на автомобильном транспорте в условиях кризиса. Наб. Челны, 1999; Управление грузовым автотранспортным комплексом. Системно-синергетический подход. СПб., 1999; Экономика отрасли. Наб. Челны, 2005.

Әд.: Энциклопедия города Набережные Челны. К., 2007.

**САДРИЕВ** Исхак Әюп улы (9.8.1946, Яңа Писмән (хәзер Лениногорск) р-ны Чыршылы а.), хакимият-хужалык хезмәткәре. Сазантов югары партия мөктәбен (1986), Сазан техник ун-тын (2000) тәмамлай. 1962 елдан Лениногорск р-нында: «Коммунизмга» (1977 гә кадәр) с-зында, 1977–79 да КПСС шәһәр ком-ты инструкторы, 1979–88 дә Миңчурин исем. к-з рәисе, 1988–90 да «Глазовский» с-зы директоры, 1990–91 дә башкарма ком-г рәисе, 1991–95 тә халык депутатларының район советы рәисе. Бер үк вакытта, 1992–2006 да, Лениногорск р-ны һәм Лениногорск шәһәре хакимияте башлыгы; 1995–2006 да Лениногорск берләштерелгән халык депутатлары советы рәисе. 2006–09 да «Лениногорск муниципаль районы» муниципаль берәмлеге башлыгы. 1990–95 тә ТР ЮС депутаты, 1995–2004, 2009–14 тә ТР халык депутаты. Почёт ордены, медальләр б-н бүләкләнә.

**САДРИЕВ** Линар Гыйльман улы (2.10.1937, Апас р-ны Ябалак а. — 27.12.1999, Казан), режиссёр, ТССРның атказ. сәнгать эшлеклесе (1991). Ленинград театр, музыка һәм кинематография ин-тын тәмамлай (1966). 1956 елдан Татар респ-ка күчмә театры актёры, 1966–70 тә режиссёр; «Умырзая» (В.Сәйфуллин), «Шамакай» («Затейник», В.Розов), «Тынгысыз төн» (Г.Мөхәммәтшин), «Мәйсәрә хәйләләре» (Х.Ниязи), «Мәхәббәт турында жыр» (Ә.Таннабаев), «Шамил» (Р.Ишморатова) спектакльләрен куя. 1970–73 тә Казан телестудиясе режиссёры. 1973–75 тә Әлмәт татар драма театрының баш режиссёры, аның сәхнәсендә «Рәйхан» (Н.Исәнбәт), «Таң этәче кычкырганчы» («Пока не пропел петух», И.Букочван), «Үлмәс жыр» (Р.Ишморат), «Жан жылысы» (А.Гыйләвәз) спектакльләрен куя. 1980–92 дә Минзәлә татар драма театры актёры һәм режиссёры. С.ның бу чордагы спектакльләре арасында яшь драматургларның татар театры репертурында лаеклы урын алган пьесалары буенча куелганнары аерым иттибарга лаек: «Бер ышылектә, бер картлыкта», «Сары чәчәк сапалары» (Ә.Гаффар), «Ожмах балалары», «Моңнар төште башыма» (М.Маликова), «Һәркемгә бер кояш» (Ф.Бәйрәмова), «Пар канатлар» (Ю.Сафиуллин), «Кызлар күңеле — тирән сер», «Мәхәббәт яңгыры» (Ф.Яруллин), «Исемсез утрау» (М.Галиев) һ.б. 1992 дән Казан татар яшь тамашачылар театрында: Вурм («Мәкер вә мәхәббәт», Ф.Шиллер), Лапшин («Шау-шулы көн», В.Розов), Сәлим бай («Помада мәсьәләсе», И.Богданов) рольләрен башкара; И.Юзеевның «Хуш, Хәйбуш», Р.Корбаньның «Керпе малае дуслар эзли», Ф.Яруллинның «Бер күрешү — үзе бер гомер» әсәрләре буенча спектакльләр куя. С. режиссурасы спектакльләренә сәхнәгә куйганда — ихласлык, комедия һәм драма жанрларында — лирик көнкүрешкә якынлык, характер һәм ситуацияләренә биргәндә тормагы чынбарлыгына тугрылык б-н аерылып тора.

Әд.: Гыйрманова Д.Ә. Сабир Өметбаев исемендәге Минзәлә татар дәүләт драма театры. К., 2007. *Д.Ә.Гыйрманова.*



**САДРИЕВ** Самат Сәлах улы (1920, Самара губ., Бөгөлмә өязе Иске Шөгәр а. — гыйнвар 1988, Лениногорск р-ны Подлесный бистәсе), Сов. Союзы Герое (3.6.1944), старшина. Финанс бүлегендә статист булып эшли. 1942 елдан Кызыл Армия сафларында. 1942 нең июленнән Бөек Ватан сугышы фронтларында, 667 нче укчы полкның отделение командиры (47 нче армиянең 218 нче укчы дивизиясе). Воронеж, 1 нче Украина һәм 2 нче Белоруссия фронтлары гаскәрләре составында Белгород–Харьков (1943), Люблин–Брест (1944) һәм Варшава–Познань (1945) һөжүм операцияләрендә катнаша. Днепр елгасын кичкәндә Хутор-Хмельная (Черкассы өлкәсе Канев р-ны) авылы янында батырлык күрсәтә: 1943 нең 24 сентябрдә беренчеләрдән булып елганы йөзеп чыга; С. житәкчелегендәге отделение плацдармын яулап ала, полкның укчы подразделениеләренә елга аша чыгуны һәм икенче ярда ныгуны тәэмин итә. 1946 елда демобилизацияләнә. «Лениногорскнефть» НГДУында электр б-н эретен ябыштыручы, машинист булып эшли. Ленин ордены, Октябрь Революциясе, 1 нче дәрәжә (ике тапкыр) һәм 2 нче дәрәжә Ватан сугышы, Кызыл Йолдыз орденнары, медальлар б-н бүләкләнә.

Әд.: Батырлар китабы — Книга Героев. К., 2000. М.З.Хәбибуллин.

**САДРИЕВ** Фоат Миңләхмәт улы (10.3.1941, Мөслим р-ны Олы Чакмак а.), язучы, драматург. ТРның атказ. сәнгать эшлеклесе (1991), ТРның халык язучысы (2014). Казан ун-тын (1965), Дәүләт театр сәнгате ин-ты каршындагы Югары театр курсларын (Мәскәү, 1982) тәмамлый. 1963–70 елларда Сарман («Сарман») һәм Мөслим («Авыл утлары») р-н г-таларында әдәби хезмәткәр. 1970–72 дә Лаеш а.х. техникумының Мөслим авылындагы укыту-консультация бүлеге мөдире. 1972–81 дә «Авыл утлары» г-тасы мөхәррире. 1992–96 да Мөслим үзәк китапханәсе директоры. «Ожмах ишеге төбәндә» (1970) исемле беренче пьесасы дөнья күргәч, аның Әлмәт, Минзәлә, Оренбург татар драма театрлары б-н актив хезмәттәшлеге башланып китә. Бу театрлар сәхнәсендә С.ның «Их сез, егетләр!» (1976 да куела), «Ач тәрәзән» (1978), «Кондырлы кодачасы» (1981 да куела), «Тозлы бал» (1988), «Аяз көнне яшен» (1989), «Яшьлэй сөйгән ярлар» (1991), «Безнең гомер язлары» (2001), «Тәрәзәгә егет килгән» (2008) пьесалары буенча спектакльләр уйнала. Повесть һәм хикәяләре тупланган «Шаһзаманов эше» (1989), «Адам әүлиясе» (1997), «Көлми торган кеше» (2004) жьентыклары авторы. Әсәрләрендә С. чынбарлыктагы тискәрә күренешләрдән көл, ялагай, комсызларның сатирик образларын тудыра, уңай геройларның характерларын юмор б-н сурәтлән. «Таң жиле» (1993) романы сугыш һәм аннан соңгы авыр еллар кичергән өлкән буын хатын-кызларга багышлана. «Бәхетсезләр бәхете» (1–3 т., 2001–07) роман-трилогиясе тоталитар режим шартларындагы шәхес фажиғәсен ачып бирә. ТРның Г.Тукай исем. Дәүләт бүләге лауреаты (2010).

Ә с ә р.: Безнең гомер язлары. К., 2005.

Әд.: Әхмәдуллин А. Сәхнә әдәбияты һәм тормыш. К., 1980; Галимуллин Ф. Гыйбрәтләр алсак иде... // Казан утлары. 1993. № 1; Мәйдан: Махсус чыг. 2004. № 2.

**САДРИЕВА** Зәйнәп Садретдин кызы (25.11.1912, Әстерхан ш. — 31.10.1991, Үзбәкстан ССР, Ташкент), драма актрисасы, Үзбәкстан ССРның халык артисты (1952). Сәхнә эшчәнлеген Ташкенттагы Эшче күчмә театрында башлый, 1932 дән Хәмзә исем. Үзбәк акад. драма театры актрисасы. С., киң ижат диапазонына ия актриса буларак, трагедия масштабындагы шактый гына зур рольләр башкара: Гертруда («Гамлет», У.Шекспир), Тәңкәбикә («Ай тотылган төндә», М.Кәрим), Кручинина («Гаепсездән гаеплеләр», А.Н.Островский), Любовь Яровая (К.А.Тренёвның шул исем. әсәре буенча), Васса Железнова (М.Горькийның шул исем. әсәре буенча). Актриса башкаруында Татьяна («Мещаннар», М.Горький), фрау Миллер («Мәкер вә мөхәббәт», Ф.Шиллер), Огулхан («Хоррият», Уйгун), Харитоновна («Диңгездәгеләр өчен», Б.А.Лавренёв) кебек драматик характерлар тирән психологизм б-н сугарыла. С. тарафыннан ижат ителгән Галимә («Хажы әфәнде өйләнә», Ш.Камал), Фәрманбиби («Кәләшләр фетнәсе», С.Әхмәд), Хәлнисә («Ефкә сөзәнә», А.Каххар), Агафья Тихоновна («Өйләнү», Н.В.Гоголь), Феклуша («Яшенле яңгыр», А.Н.Островский) кебек комик образлар буяулар куелыгы, социаль характеристиканың үткенлеге б-н аерылып тора. Үзбәкстан ССРның Хәмзә исем. Дәүләт бүләге лауреаты (1967).

Әд.: Театральная энциклопедия. М., 1965. Т. 4; Ж а л а л е т д и н о в а М. Зайнаб Садриева. Таш., 1987. И.И.Илялова.

**САДРИЖИҖАНОВ** (1949 елга кадәр Старжианов) Жәлал Гаяз улы (21.1.1909, хәзер Казакъстан Респ-касы Уральск ш. — 14.2.1997, Казан), дирижёр, педагог, ТАССРның атказ. сәнгать эшлеклесе (1944), РСФСРның атказ. мәдәният хезмәткәре



Ж.Г. Садрижанов.

(1978). Н.Г.Жиһановның абыйсы. 1940 елда Мәскәү консерваториясен дирижёрлык буенча (Г.А.Столяров классы) тәмамлый. 1940–70 тә Татар опера һәм балет театры дирижёры. Н.Жиһановның «Алтынчәч» (1 нче редакция, 1941; 2 нче редакция, 1956), «Илдар» (1942), «Түлкә» (1945), «Намус» (1950), С.Сәйдәшев һәм А.Ключарёвның «Наёмщик» (1962) операларының; Н.Жиһановның «Зөһрә» (1946), А.Ключарёвның «Тау әкиятә» (1951), Ә.Бакировның «Алтын тарак» (1957),



С.С. Садриев.



Ф.М. Садриев.

Р.Гобәйдуллинның «Кисекбаш» (1959) һ.б. балетларының беренче куелышларында катнаша. Симф. концертлар б-н дирижёрлык итә. 1945–71 дә — Казан консерваториясендә, 1970–87 дә Казан пед. ин-тында укыта (1970–79 да жыр һәм аны укыту методикасы каф. мөдире).

Ә с ә р.: Воспоминания. К., 1985; В мире музыки. К., 1990. Ф.Ш.Салитова.

**САДЫЙКОВ** Альфред Фәйзрахман улы (6.8.1953, Казан), инженер-механик. ТР Дәүләт бүләге лауреаты (2002), техник фән. канд. (2004), ТРның атказ. машина төзүчесе (2002). Казан авиация ин-тын (1976), РФ Хөкүмәте каршындагы Халык хужалыгы академиясен (1992) тәмамлый. 1976 елдан «ТатНИИнефтемаш» АЖдә, директор (1989 дан), ген. директор (1995 тән). Хезмәтләре нефть машиналары төзү өлкәсенә карый. С. авиацион газ-турбина двигателе базасында катламаннарның нефть бирүчәнлеген арттыру өчен эчке скважина жиһазлары һәм су жылыту жайланмалары, нефть-газ катламанларын транспортлау өчен мультифазалы насос-компрессорлар һ.б.ны эшләүдә катнаша. Дәүләт бүләге ТРда иске автомобиль шиннарын утильләштерү жайланмасын гамәлгә керткәне өчен бирелә. Татарстан комсомолының М.Жәлил исем. бүләге лауреаты (1982). СССР ВДНХ-сының алтын һәм көмеш медальләре б-н бүләкләнә. РФ Ягулык һәм энергетика министрылыгының мактаулы нефтьчесе.

Х э з м.: Метод расчёта энергетических характеристик и проектирование двухвинтовых насос-компрессоров для перекачивания нефтегазовых сред. К., 2002; Двухвинтовые насос-компрессоры. К., 2004 (автордаш).

**САДЫЙКОВ** Әнил Мирзагаян улы (18.2.1927, Алма-Ата — якынча 1992, шунда ук), геолог, геол.-минерал. фән. д-ры (1982). Әзәрбайжан индустрия ин-тын тәмамлый (1949), шунда ук укыта (1950–53). 1953–92 елларда Казакъстан ФАнең Геология фәннәре ин-тында, геол. тикшеренүләр тарихы һәм методикасы лаб-ясе мөдире (1965 тән), эйдәп баручы фәнни хезмәткәр (1987 дән). Хезмәтләре Казакъстан терр-ясең стратиграфиясе һәм палеонтологиясенә, геология тарихы һәм методологиясенә карый. С. яңа фәнни формация — стратиграфия юнәлешен эшли, палеозой моллюсклары нигезендә Казакъстан терр-ясең геол. датасын билгели. «СССРның геологик өйрәнелүе» томнарының берсенә («Геологическая изученность СССР», 40 т., 1–2 кис., «Южный Казахстан», М., 1986–88) мөхәррире. Медальләр, Казакъ-

стан ССР ЮСның Мактау грамотасы б-н бүләкләнә.

Хезм.: Иден рациональной стратиграфии. А.-А., 1974.

Әд.: Казахская ССР: Краткая энцикл. А.-А., 1989. Т. 3.

**САДЫЙКОВ** Бәһрам Газиз улы (3.10.1930, Казан — 10.3.2002, шунда ук), акушер-гинеколог, мед. фән. д-ры (1975), проф. (1978), ТРның атказ. фән. эшлеклесе (1991), ТРның атказ. табибе. Проф. П.В.Маненков шәкерте. Казан мед. ин-тын тәмамлаганнан соң (1955), 3 нче Респ-ка клиник хастаханәсендә эшли. 1959 елдан Казан мед. ин-тының 1 нче акушерлык һәм гинекология кафедрасында, 1984–95 тә 2 нче акушерлык һәм гинекология каф. мөдире. Хезмәтләре йөклелек вақытындагы катлаулы иммуноконфликтка, иммунологиягә, катлаулы йөклелек очрагындагы микроциркуляциягә, яңа туган балаларда гемолитик авыруны өйрәнгүгә карый. Респ-ка иммуноконфликтлы йөклелер үзәген оештыручы һәм житекчесе (1969–2002). Респ-ка акушер-гинекологлар фәнни жәмгыяте рәисе (1977–2002). Халыкара репродукция иммунологиясе ассоциациясе әгъзасы (АКШ, 1984). «Резус- һәм АВО-конфликтлы йөклелек» («Резус- һәм АВО-конфликтная беременность») хезмәте өчен ТР Дәүләт бүләге бирелә (1998). Медаль б-н бүләкләнә.

Хезм.: Гемолитические заболевания перинатального периода. К., 1977 (автордаш); Родовые травмы и повреждения новорожденных. Воронеж, 1982 (автордаш); Вопросы перинатологии. К., 1991 (автордаш).

Әд.: Профессор Бахрам Газизович Садыков // Казан. мед. журн. 1990. № 6.

**САДЫЙКОВ** Зөфәр Бари улы (26.4.1938, Төрөкмәнстан ССРның Ташауз өлкәсе Куния Үргәнеч шгт), машиналар төзү технологиясе өлкәсе галиме, техник фән. д-ры (1992), проф. (1995), ТАССРның атказ. уйлап табучысы (1988). 1962 елда Казан авиация ин-тын тәмамлаганнан соң, Киров шәһәренән машиналар төзү з-дында эшли. 1965–70 тә Казандагы «Электроприбор» з-дында, технол. бюросы башлыгы (1966–68), цех башлыгы урынбасары (1968–70), 1970–92 дә Технология фәнни-тикшеренү ин-тының база лаб-ясе башлыгы (Саратов ш.). 1993–2000 дә «Электрохимик эшкәртү технологиясе» фәнни-житештерү пр-тиесе директоры (Казан). 2000 нән Казан техник ун-тында, стандартлаштыру, сертификация һәм технол. менеджмент каф. мөдире (2000–07), каф. профессору (2007 дән). Хезмәтләре детальләргә электрохимик эшкәртү алымнарына карый. С. детальләргә электролиз юл б-н эшкәртүгә, адаптив идарә системасы ярдәмендә үлчәнешле электрохимик эшкәртүгә технологиясен һәм жиһазларын эшли. ТР Саламәтлек саклау министрлыгы заказы буенча мед. инструментлары (96 исемдә) булдыра һәм аларны серияләп житештерүгә оештыра. Детальләргә электрохимик эшкәртү һәм контроль-үлчәү техникасы өчен станоклар эшли (ТР Дәүләт бүләге, 1996). Уйлап табуга 47 авторлык таныклыгы һәм патенты бар. Медальлар, ши. РФ Космонавтика федерация-

сең К.Э.Циолковский исем. медале б-н бүләкләнә.

Хезм.: Технологические вопросы электрохимической размерной обработки деталей. Саратов, 1973 (автордаш); Электрохимическое маркирование деталей. М., 1983 (автордаш); Управление процессом комбинированной электроалмазной обработки высокопрочных материалов // Вестн. Казан. техн. ун-та. 2007. № 1 (автордаш); Исследование структурной стабильности сплава ЭП-702, оптимизация термообработки сплава на максимальные упругие свойства // Вестн. Казан. техн. ун-та. 2007. № 2 (автордаш).

**САДЫЙКОВ** Зөфәр Мазһар улы (20.9.1946, Казан), төзүче-инженер, ТРның Г.Тукай исем. Дәүләт бүләге лауреаты (2012). Казан төзүче инженерлар ин-тын тәмамлаганнан соң (1974), «Татинвестгражданпроект» дәүләт унитар пр-тиесе архит-ра-планлаштыру остаханәсе конструкторы, баш конструкторы (1988–2012). Дәүләт бүләге Казан Кремлендә Колшәриф мәчете ансамблен төздә катнашканы өчен (1997–2005; автордаш, проект чышелешен баш конструкторы) бирелә.

**САДЫЙКОВ** Ибраһим Вәли улы (22.9.1925, Тәтеш кантоны Келәш а.), галим агроном, а.х. пр-тиесе житекчесе, ТАССРның атказ. агрономы (1983). Колхоз рәисләрен әзерләүче Татарстан а.х. урта мөктәбен (1953), Казан а.х. ин-тын (1962) тәмамлый. 1938–92 елларда Тәтеш р-нында: агротехник (1950 дән), «Азат» (1953 тән), «Путь Ильича» (1959 дән) к-злары рәисе. С. житекче булганда, «Путь Ильича» к-зында 3,5 мең баш мөгезле эре терлек өчен биңа, 2 мөктәп, балалар бакчасы, 2 тегермән, 13 т сыешлы ашлык амбары һәм 30 дан артык социаль-мәдәният һәм көнкүреш биналары төзелә. 1986–90 да, 1966–70 еллар б-н чагыштырганда, хужалыкның энергия егәрлеге – 1,7 тапкыр, ит житештерү – 2,4, шикәр чөгәндере 1,7 тапкыр арта; бөртекле культураларның уңышы – 1,3, шикәр чөгәндере – 1,8, тулай продукт бәясе 1,5 тапкыр арта; хужалыкның табышлылык дәрәжәсе 29,9% ка житә. Бөек Ватан сугышында катнаша. 1970–74 тә ТАССР ЮС депутаты. Ленин ордены, медальлар, ТАССР ЮС Президумының 3 мактау грамотасы б-н бүләкләнә.

**САДЫЙКОВ** Илгиз Фатих улы (31.10.1931, Казан), химик-технолог, техник фән. д-ры (1992), проф. (1994), ТРның атказ. фән һәм техника эшлеклесе (1996), РФнең атказ. фән эшлеклесе (2003). 1955 елда Казан химия-технол. ин-тын (хәзер Казан технол. ун-ты) тәмамлаганнан соң, шунда ук эшли (бүленеп: 1958–62 дә Ленинград технол. ин-тында). Хезмәтләре махсус химиягә карый. С. тиз үтә торган процессларда характеристикалары төрле дәрәжәдә булган энергия сыешлы каты материаллар булдыруның фәнни-техник нигезләрен эшли. Аз дебитлы нефть скважиналарының житештерүчәнлеген күтәрү өчен экспресс-технологияләр комплексын (термик, термоимплозион, перфорацион-имплозион), шу. скважиналарны термогазкислоталы-имплозион ысул һәм каты ягулыкта эшли торган импульссыз басымнар генераторы б-н эшкәртү технологиясен тәкъдим

итә. Уйлап табуга 70 авторлык таныклыгы һәм патенты бар. ТР Дәүләт бүләге лауреаты (1997). Медальлар, ши. СССР ВДНХсының бронза медале б-н бүләкләнә.

Хезм.: Прикладная физика взрыва. М., 1983 (автордаш); Экспресс-технологии добычи нефти // Науч. Татарстан. 1997. № 2 (автордаш).

Әд.: Профессора, доктора наук. Политехнический институт — КХТИ — КГТУ (1919–2000): Краткий биограф. справ. К., 2000; Специалисты по взрывчатым материалам, пиротехнике и боеприпасам: Биограф. энцикл. М., 2006.

**САДЫЙКОВ** Илдус Харис улы (28.11.1932, Красноярск краеның Төньяк Енисей р-ны Вельмо-2 пос. — 23.9.2001, Казан), дәүләт эшлеклесе. Казан химия-технол. ин-тын тәмамлый (1955). 1955–66 елларда Казан резина-техник эшләнмәләр з-дында эшли: механик, цех башлыгы, баш инженер урынбасары, завод ком-ты рәисе, партия ком-ты секретаре, баш инженер. КПССның Казандагы Идел буе район ком-ты (1966–69), КПССның Түбән Кама шәһәр ком-ты 1 нче секретаре (1969–82). 1982–85 тә ТАССР МС рәисе. 1985–91 дә Бөтенсоюз углеводород чималлары фәнни-тикшеренү ин-ты директоры. 1991 дән Татарстан-Швейцария уртак пр-тиесе ген. директоры. 1967–90 да ТАССР ЮС, 1980–90 да РСФСР ЮС депутаты. Октябрь Революциясе, ике Хезмәт Кызыл Байрагы орденнары, медальлар б-н бүләкләнә.

**САДЫЙКОВ** Илдус Хәбибраһман улы (11.3.1940, Казан), инженер-механик, ТР Дәүләт бүләге лауреаты (1997), РФнең мактаулы химигы (2002). Казан химия-технол. ин-тын тәмамлаганнан соң (1962), Л.Я.Карпов исем. Бондюг химия з-дында (хәзер Л.Я.Карпов исем. химия з-ды) эшли. 1968 елдан Казан химия продуктлары фәнни-тикшеренү ин-тында, баш инженер (1970 тән). Дәүләт бүләге житештерү процессында һәм һәләкәт очрагы шартларында кешене агулы, агрессив матдәләр һәм жылылык факторлары тәэсиреннән комплекслы саклау чаралары системасын эшләүдә һәм серияләп чыгаруны оештыруда катнашканы өчен бирелә. Медальлар, ши. СССР ВДНХсының бронза медале б-н бүләкләнә.

**САДЫЙКОВ** Инсур Һади улы (1.1.1942, Арча р-ны Яңа Кенәр а. — 6.1.2003, Чаллы), автоматлаштырылган системалар өлкәсе галиме, югары белем системасын оештыручы, техник фән. канд. (1970). Казан. авиация ин-тын тәмамлый (1965), шунда ук гамәли матем. кафедрасында эшли, бер ук вақытта хисаплау һәм идарә системалары ф-ты деканы (1978–83). 1985–2003 елларда Кама политехник ин-тында (Чаллы): ректор (1985–96), гамәли матем. һәм информатика каф. мөдире (1996 дән). Хезмәтләре автоматлаштырылган системалы тикшеренүләр һәм сынауларның матем. тәэмин ителешенә карый. С. институтны аякка бастыруга һәм үстерүгә, фәнни-пед. эшне оештыруга зур өлеш кертә. Аның житекчелегендә институтның матди-техник базасы булдырыла, укыту-лабораторияләр корпусы, тулай тораklar, спорт комплексы һ.б. объектлар төзелә.

Хезм.: Математическое обеспечение автоматизированных системных исследований и испыта-

ний двигателей внутреннего сгорания. М., 1995 (автордаш); Математическое моделирование систем массового обслуживания. Наб. Челны, 1999.

**САДЫЙКОВ** Камил Сәмигулла улы (3.1.1949, Төмән өлкәсенен Ялтур р-ны Осиново а.), вакуум техникасы өлкәсе галиме, техник фән. д-ры (1998), 1973 елда Казан авиация ин-тын тәмамлаганнан соң, «Вакууммаш» фәнни-тикшеренү һәм конструкторлык ФЖБдә эшли, директор (2000–03). 2004 тән «Унивак-Н» фәнни-житештерү пр-тиесенең ген. директоры. Хезмәтләре углеводородларның вакуумдагы жылылык-газ динамикасына карый. С. вакуумлы системаларда нефтен-парафинлы углеводород парларының үзлекләрен тикшерә һәм диагностика үткәрә. Парларның тавыш тизлегенән югары агымнарын исәпләү методикасын тәкъдим итә, агымлы вакуум насослар конструкцияләрен эшли. Диффузион вакуум насослары һәм вакуум барлыкка китерә торган системалар «Казаноргсинтез», «Түбәнкаманефтехим» нефть эшкәртү пр-тиеләрендә гамәлгә кертелгән. Уйлап табуга 17 авторлык таныклыгы һәм патенты бар.

Хезм.: Диаграмма энтропия-энтропия вакуумного масла ВМ-1 // Вопр. атомной науки и техники. Сер. Общая и ядерная физика. 1985. Вып. 1; Сквозной расчёт диффузионного вакуумного насоса // Тез. докл. 11 Всесоюз. конф. по динамике разреженных газов. Л., 1991 (автордаш); Investigation of the diffusion pump // Vacuum. 1990. V. 41, № 7–9.

**САДЫЙКОВ** Марат Борис улы (10.10.1932, Мәскәү өлкәсе Дмитров ш. — 30.10.2009, Казан), философ, филос. фән. д-ры (1979), проф. (1982), ТАССРның атказ. фән эшлеклесе (1989). Казан ун-тын тәмамлаганнан соң (1955), ВЛКСМның Татарстан өлкә ком-тында эшли. 1959 елдан Казан ун-тында, филос. каф. мөдире (1980–99). Хезмәтләре социаль философияга, милләтара мөнәсәбәтләргә, мәгариф философиясенә карый. Медальләр б-н бүләкләнә.

Хезм.: Единство интернациональных и национальных интересов в советском многонациональном государстве. К., 1975; Социальная философия как наука и учебная дисциплина. К., 1994. Казанский университет на пороге третьего тысячелетия. К., 1998.

Әд.: Казанский университет (1804–2004): Библиогр. словарь. 2004. Т. 3.

**САДЫЙКОВ** Марат Наил улы (27.1.1970, Буа ш.), терапевт, сәламәтлек саклау өлкәсе оештыручысы, мед. фән. канд. (1999), ТР Дәүләт бүләге лауреаты (2013), ТРның атказ. табибе (2013). Казан мед. ин-тын тәмамлаганнан соң (1994), 2 нче Респ-ка клиник хастаханәсендә эшли. 1996 елдан Казан шәһәре 18 нче клиник хастаханәсе баш табибе урынбасары. 2000 нән Казан шәһәре онкология хастаханәсе баш табибе, 2008 дән Казан шәһәре 7 нче клиник хастаханәсе баш табибе. Хезмәтләре ТРда яшәүчеләрнең репродуктив халәген ойлунуға карый.

**САДЫЙКОВ** Марат Фәйзи улы (1.1.1945, Узбәкстан ССРның Бохара өлкәсе Гиждуван пос.), график, Узбәкстанның атказ. сәнгать эшлеклесе (1999), Узбәкстан СА академигы (2003). Оренбургтагы татар сәүдәгәрләре Салимовлар нәселенән. Ташкент сәнгать

ин-тын тәмамлый (Н.М.Кузыйбаев остаханәсе, 1973). 1973–83 елларда П.П.Беньков исем. Ташкент сәнгать уч-шесендә укыта. Рәссамнар берлеге әгъзасы (1974). Узбәкстандагы Яшь рәссамнар берләшмәсе рәисе (1976–88), СССР Рәссамнар берлеге идарәсе әгъзасы (1988–92). Узбәкстандагы «Ил» татар рәссамнары оешмасына нигез салучы һәм оешманың рәисе (1996). Ташкентта яши.

С. — станлы графика өлкәсендә, башлыча, акварель техникасында эшләүче әйдәп баручы рәссамнарның берсе. Шулай ук темпера, гуашь, автолитография альбомнарына да мөрәжәгать итә. Ил буйлап күп сәяхәт кыла («Кичи» (1973), «Әрмәнстан буйлап» (1983) пейзажлар серияләре), чит илләрдә була (Польша, Италия, Австрия, Германия, Франция шәһәрләре һәм ландшафтлары күренешләре сериясе). Станлы картиналар («Газли», 1975, «Сусыз даланы үзләштерү», 1974–77), публицистик эчтәлекле («Вакийга» триптихы, 1977; «Мондый хал булырга тиеш түгел», 1979; «Хроника-82») һәм көнкүреш жанрына караган («Уйланулар», «Кич. Бохара», «Цирк» (барысы да — 1980); «Жыен» сериясе (1985); «Узбәкстан буенча» (1984–87); «Көн азагы» (1986); «Жылы кич» (1999) сериясе) эсәрләр авторы. С. акварельләренен төп мотивы — Бохара пейзажлары («Ак Бохара» (1979); «Минем Бохарам» (1982–86);



М.Ф. Садыков. 1. «Бохара күренеше». Картон. Темпера. 1980. Шәрәк халыклары сәнгать музейе. Мәскәү; 2. «Кич. Бохара» сериясенән. Кәгазь. Акварель. 1985. Дәүләт Третьяков галереясы.

«Үткәндәге киләчәк» (2004) серияләре); символлик эчтәлекке ия («Канатта йөрүчеләр», 1995–1997) композицияләре. Әсәрләргә фәлсәфи образлылык, сыгымлы ритмнар б-н өртелгән йомшак төсләр палитрасы, гармонияле пропорцияләр б-н яктыртылган сәнгать формаларының төгәлләге хас.

Респ-ка һәм бөтенроссия (1972 дән); бөтенсоюз (1973 тән), ш.и. акварель (Мәскәү, 1978, 1980, 1987; Баку, 1984), эстамп (Мәскәү, 1982), графика (Мәскәү, 1985); халыкка кытап күргәзмәләрендә (Берлин, Германия, 1977), «Узбәк гравюрасы» (Париж, Лиссабон, Багдад, Гаага, Токио, Африка, Лондон һ.б. чит ил шәһәрләрендә, 1978); Узбәкстанның «Ил» татар рәссамнары күргәзмәләрендә (Казан, 1999) катнаша. Шәхси күргәзмәләре Сиэтл, Вашингтон (АКШ, икесе дә — 1985), Ташкент (1987, 1995, 1998), Бохара (Узбәкстан, 1989, 1995, 1997), Гиждуван (Узбәкстан, 1990), Хельсинки (Финляндия, 1991, 1992), Нью-Йорк (АКШ, 1999), Бранденбург (Германия, 2000), Астана (Казакъстан, 2006) шәһәрләрендә үткәрелә.

Әсәрләре Дәүләт Третьяков галереясында, Шәрәк халыклары сәнгать музейендә (Мәскәү), Дәүләт сәнгать музейендә (Ташкент), «Казан» милли мәдәният үзәгендә, ТР Дәүләт сынлы сәнгать музейендә; муниципаль һәм шәхси тупланмаларда саклана. Узбәкстан ССРның Ленин комсомолы бүләге (1979), Узбәкстан ССРның Хәмзә исем. Дәүләт бүләге лауреаты (1986). Узбәкстан СА дипломы б-н бүләкләнә (2002).

Әд.: М у н ц М.В. Марат Садыков. Таш., 1988; З и г а н ш и н а Н.А. Марат Садыков. М., 1991.

Г.Ф.Валиева-Сәләйманова.

**САДЫЙКОВ** Наил Сәлах улы (19.3.1941, Буа ш.), социаль гигиена белгече, сәламәтлек саклау өлкәсе оештыручысы, ТАССРның, РФнең атказ. табибе (1987, 2002). Казан мед. ин-тын тәмамлаганнан соң (1967), Төркмәнстан ССР мед. учреждениеләрендә эшли. 1968 елдан Буа үзәк район хастаханәсе баш табибе урынбасары. 1972 дән — Буа мед. уч-щесе, 1981 дән Казан мед. уч-щесе директоры. 1989–2003 тә ТР сәламәтлек саклау министры урынбасары. 2003 тән Респ-ка мед. китапханә-мәгълүмат үзәге директоры урынбасары. СССР Сәламәтлек саклау отличнигы (1978).

**САДЫЙКОВ** Нариман Солтан улы (2.9.1940, Буа ш.), вет. табибе, микробиолог, вет. фән. д-ры (1995), проф. (2006), ТРның атказ. табибе (1998). Казан вет. ин-тын тәмамлаганнан соң (1969), Буа р-нынның «Гигант» к-зында баш. вет. табибе булып эшли. 1972 елдан Хайваннарның токсикология һәм радиация куркынычсызлыгы буенча федераль үзәктә (2004 кә кадәр — Бөтенроссия вет. фәнни-тикшеренү ин-ты), әйдәп баручы фәнни хезмәткәр (1996 дан), штаммнар музейе лаб-ясе мөдире (2006 дан). Фәнни тикшеренүләре а.х. терлекләрендә очрый торган йогышлы авырулар б-н көрәш чаралары һәм ысулларына карый. Уйлап табуга 14 авторлык таныклыгы һәм 3 патенты бар. Медальләр б-н бүләкләнә.

Хезм.: Профилактика бруцеллёза и сибирской язвы сельскохозяйственных животных на современном этапе // Тр. 2 съезда ветеринарных врачей Республики Татарстан (23–25 мая 2000 г.). К., 2001. Әд.: Сунгатова В. Академия жизни. К., 2006.

**САДЫЙКОВ** Равил Касыйм улы (1.10.1951, Казан), геолог-икътисадчы, ТР Дәүләт бүләге лауреаты (1995), геогр. фән. канд. (1985). Казан ун-тын тәмамлаганнан соң (1974), ЦНИИГеолнерудта эшли, директор урынбасары (2001 дән). С. металл булмаган фәйдалы казылма ресурсларны геол.-икътисади яктан бәяләү алымын (И.Л.Шаманский, Н.С.Чурина һ.б. б-н берлектә) эшли, анын нигезендә РФ субъектлары терр-ясендә металл булмаган казылмаларның минераль-житештерү комплекслары бәяләнә, ТРның һәм аңа чиктәш терр-яләрнең минераль-чимал базасы торышы һәм үсеш перспективалары картасы төзелә. ТРның «Жир асты байлыктары турында» канунын эшләүдә катнаша. Дәүләт бүләге Татарстан Респ-касында төзелеш материалларының минераль-житештерү комплексын үстерү проблемаларын геол. һәм икътисади тикшергәнә һәм нигезләгәнә өчен бирелә. ТРның Мактау грамотасы б-н бүләкләнә.

Хезм.: Карта состояния и перспектив развития минерально-сырьевой базы промышленности строительных материалов Республики Татарстан. Екатеринбург, 1992 (автордаш); Методическое руководство по поискам, оценке и разведке месторождений твёрдых нерудных полезных ископаемых Республики Татарстан: В 3 ч. К., 1999–2001 (автордаш).

**САДЫЙКОВ** Ревдар Фәез улы (20.1.1937, БАССРның Мишкә р-ны Мишкә а. — 21.11.1989, Казан), балет артисты, педагог, ТАССРның халык (1964), РСФСРның атказ. (1970) артисты. 1955 елда Ташкент хореография уч-щесен (педагоглары — Е.Новиков, З.Афанасьев) тәмамлый. 1955–56 да — Узбәкстан, соңыннан Саратов опера һәм балет театрларында балет артисты. 1956–77 да Татар опера һәм балет театры балет солисты, 1977–80 да педагог-репетиторы. С. виртуоз биочә, барлык био алымнарының катлаулы арсеналы б-н иркен эш итә белә. Искиткеч



Р.Ф.Садыков. Былтыр ролендә («Шүрәле» балеты, Ф.З.Яруллин; Шүрәле — С.З.Хәйруллин, Сөембикә — С.Х.Хантимерова).



Р.Ф.Садыков.

балетында ирләр биоэ техникасын нык күтәрә, шактый гына биоэ образларны башкаруның тарихи нигезләрен салып калдыра. Хореография партиалары арасында — Альберт («Жизель», А.Адан), Зигфрид, Дезире («Аккош күле», «Йокыга талган гүзәл», П.Чайковский), Базил («Дон Кихот», Л.Минкус), Ленин («Яшен сукмагы», К.Караев), Шүрәле, Былтыр («Шүрәле», Ф.Яруллин), Гайфи, Алмай («Су анасы», Ә.Бакиров), Клим («Тау экиятә», А.Ключарёв), Гали («Раушан», З.Хәбибуллин). ТАССРның Г.Тукай исем. Дәүләт бүләге лауреаты (1973).

Әд.: Мельников Г. Так становятся артистами // Театральная жизнь. 1960. № 5; Луцкая Е. Ревдар Садыков // Советская музыка. 1964. № 5; Народные артисты. К., 1980.

В.Н.Горшков.

**САДЫЙКОВ** Ренат Әхәт улы (12.5.1952, Казан), жылылык энергетиги, техник фән. д-ры (1989), проф. (1990). 1975 елда Казан химия-технол. ин-тын (хәзер Казан технол. ун-ты) тәмамлаганнан соң, шунда ук эшли. 1983 тә Казан ун-тын тәмамлый. 1989 дан Түбән Кама химия-технол. ин-ты директоры һәм технол. процессларны автоматлаштыру каф. мөдире (1990 нан). 1993 тән «Түбәнкаманефтехимэкспорт» пр-тиесенен директор урынбасары, «Түбәнкаманефтехим» АЖнең Болгариядәге вәкилләге (София) директоры. 2001–04 тә Казан энергетика ун-тында, 2005 тән Казан архит-ра-төзелеш ун-тының жылылык энергетикасы каф. мөдире. Хезмәтләре төрле продукт һәм материалларны китперү процесслары һәм аппаратларына, матем. модельләштерүгә һәм технол. процессларын оптималләштерүгә карый. С. күп компонентлы сыек фазасы аерып алынган жылыга чыдамсыз продуктларны вакуумда китперү теориясен эшли. Химик һәм микробиологик синтез нәтижәсендә табылган термолабиль һәм төерләнүчән продуктларны китперү өчен аппаратлар һәм жайланмалар эшли. Жылылык һәм масса күчәрүен иярешлә мөһәлләләрен чышү алымнарын, жылылык һәм материал агымнарын вакланмалы дифференцирлау кулланып исәпләү методикасын, чикләүче конструкцияләренчә дымлылык режимын һаваны филтрлауны исәпкә алып билгеләү ысулларын тәкъдим итә. Энергия саклау һәм жылылык энергетикасы мөһәлләләренә караган хезмәтләр авторы. Уйлап табуга 5 авторлык таныклыгы бар.

Хезм.: Процессы переноса при кратковременном контакте фаз. К., 2004; Энергосберегающие

технологии сушки биоактивных продуктов. К., 2006 (автордаш); Dehydration of Biological origin. New Hampshire, USA, 2004 (автордаш).

**САДЫЙКОВ** Фәнис Гыйльман улы (1.2.1936, БАССРның Әлшәй р-ны Нигәмәтулла а.), хирург, мед. фән. д-ры (1990), проф. (1990). БАССРның атказ. табибе (1986). Башкорт мед. ин-тын тәмамлаганнан соң (1960), Яңавыл район хастаханәсендә эшли. 1966 елдан санитария авиациясе хирургы. 1968 дән БАССРның Респ-ка клиник хастаханәсендә балалар хирургиясе бүлгә мөдире. 1970 тән Башкорт мед. ин-тында, 1990 нан балалар хирургиясе каф. мөдире. Хезмәтләре балаларда калкансыман биз аутоиммун авыруларына диагноз куюга карый. Уйлап табуга авторлык таныклыгы бар.

Хезм.: Эпидемиологический зоб у детей и подростков в Башкирской АССР. Уфа, 1973; Клиническая патофизиология детского возраста. СПб., 1997 (автордаш).

**САДЫЙКОВ** Фәһим Ибнеәмин улы (16.6.1928, БАССРның Мәсәгут кантоны Яңа Мөслим а. — 23.6.1998, Башкортстан Респ-касы Уфа ш.), философ, филос. фән. д-ры (1973), Башкортстан Респ-касы ФАнең мохбир әгъзасы (1992), БАССРның атказ. фән эшлеклесе (1977). Свердловск пед. ин-тының тарих ф-тын тәмамлый (1950). 1950–53 елларда СССР ФАнең Урал ф-лында (Свердловск ш.), 1956–62 дә Чиләбәр политехник ин-тында. 1962 дән Новосибирск ун-тында, 1966 дан Ставрополь а.х. ин-тында, филос. каф. мөдире. 1969 дан Башкорт ун-тында, проф. (1976 дан), филос. каф. мөдире (1978–90). Хезмәтләре социаль философиягә, социологиягә, политологиягә, әхлакка карый. Медальләр б-н бүләкләнә.

Хезм.: Коммунистическая нравственность. Новосибир., 1963; Единство народа и противоречия социализма. Ставрополь, 1968; Особенность советской цивилизации. Уфа, 1998.

**САДЫЙКОВ** Хәким Садык улы (22.10.1916, Пермь өлкәсендә Уинск р-ны Түбән Сып а. — 29.12.2009, шунда ук), Дан орденның тулы кавалеры (18.4.1944, 28.6.1944, 24.3.1945), гв. старшинасы. Туган авылында колхозда эшли. 1941 елның июненнан Кызыл Армия сафларында. 1941 нең августыннан Бөек Ватан сугышы фронтларында, 26 нчы аерым гв. разведка ротасы разведчигы (22 нче һәм 3 нче удар армияләренчә 21 нче гв. укчы дивизиясе), Калинин һәм 2 нче Балтыйк бую фронтлары гаскәрләре составында Калинин оборона операциясендә (1941), Ржев-Вязьма (1943), Рига (1944) һәм Варшава-Познань (1945) һөжүм операцияләрендә катнаша. 1945 нең 17 апрель төнөнә каршы Опочка шәһәрненән (Псков өлкәсе) 50 км көнчыгыштарак разведка операциясендә батырлык күрсәтә: разведка төркеме б-н дошман тылына бәрәп керә; автомат уты һәм граната белән траншеядагы солдатларны юк итәләр һәм дивизия штабына «тел» алып кайталар; 1944 нең 1 июненә каршы төндә Мелехово торак пункты (Эргли шәһәрненән 10 км көньяктарак, Латвия) янындагы разведка операциясендә: разведчиклар төркеме б-н миңа кырын, чәнечкелә киртәләренә үтәп чыга; дошманның 5 солдатын юк итәләр, берсен эсир алалар; 1944

нен 3 июлендә Воробы торак пункты (Полоцк шәһәрәннән төньяктарак) янындагы разведка операциясендә: разведчиклар төркеме б-н засадада граната б-н 2 мотоциклчыны шартлата, «тел» алып бэйли, бергәләп аны үзләренә сугышчылары урнашкан урынга алып кайталар. 1945 тә демобилизацияләнгәннән соң, туган авылында яши, колхозда эшли. 1 нче дәрәжә Бөек Ватан сугышы ордены, медальләр б-н бүләкләнә.

Әд.: Кавалеры ордена Славы трёх степеней: Краткий биограф. словарь. М., 2000.



Х.С. Садыков.

М.З.Хәбибуллин.

**САДЫЙКОВ** Эдгар Камил улы (1.1.1942, Әлки р-ны Яңа Салман а.), физик, физика-матем. фән. д-ры (1994), проф. (1995), ТРның атказ. фән эшлеклесе (2004). 1964 елда Казан ун-тын тәмамлаганнан соң, шунда ук эшли, каты жисем физикасы каф. мөдире (1992–2007). Хезмәтләре каты жисемнәрне гамма-резонанслы тикшерүгә карый. С. магнитлы материалларның радиоешлыклы кырларга тәэсир итү үзлекләрен тыштан контрольдә тоту шартларында мессбауэр нурланышының резонанссыз флюоресценциясе теориясен, икеле гамма-электрон-магнит резонансы теориясен эшли. Мессбауэр күчешләрендә квант интерференциясе эффектларын тикшерә. Таралган мессбауэр нурланышы көченә таралунуң сыгылма һәм сыгылма булмаган (раманча) каналлары арасында тотрыклы бүленешен ачыклай.

Х е з м.: Мессбауэровские спектры р. ч. модулированных магнитных стохастических бистабильных систем // Письма в журн. эксперим. и теорет. физики. 1990. Т. 52, № 2 (автордаш); Квантовая интерференция в спектрах мессбауэровского рассеяния // Письма в журн. эксперим. и теорет. физики. 2005. Т. 82, № 7 (автордаш); Определение вероятности безотрадного поглощения гамма-квантовядрами в твердых телах методом задержанных совпадений // Уч. зап. Казан. ун-та. Сер. Физ.-матем. науки. 2010. Т. 152. № 1 (автордаш); The theory of double Gamma Resonance in paramagnetics // Phys. Stat. Solidi (b). 1984. V. 123.

**САДЫЙКОВА** Аида Гомәр кызы (12.4.1952, Казан), тел галиме, филол. фән. д-ры (2002), проф. (2004). Казан пед. ин-тын тәмамлаганнан соң (1975), Яшел Үзән р-нының Васильево посёлында укытучы булып эшли. 1978 елдан Татар гуманитар-пед. ун-тында, 2002 дән контрастив лингвистика һәм тәржемә каф. мөдире, 2006 дан чит телләр ф-ты деканы. 2011 дән Казан ун-тында: рус һәм чит телләр бүлегендә герман филол. каф. профессоры. Хезмәтләре төрки һәм герман телләрен лексик системаларын чагыштырма тикшерүгә карый.

Х е з м.: Новые исследования в зарубежной лингвистике. К., 2004; Когнитивно-коммуникативное исследование фразеологической окказиональности. К., 2009.

**САДЫЙКОВА** Айсылу Хөсәен кызы (27.4.1946, Горький өлкәсенә Кызыл Октябрь р-ны Уразавыл а.), фольклорчы, әдәбият белгече, филол. фән. д-ры (2002), ТРның атказ. мәдәният хезмәткәре (2003). Казан ун-тын тәмамлаганнан соң, Горький өлкәсенә Кучкай Пожары авылы мәктәбендә эшли. 1970 елдан Казанда яши. 1972–77 дә ТАССР Үзәк дәүләт архивында фәнни хезмәткәр. 1977 дән ТР ФАнәң Тел, әдәбият һәм сәнгать ин-тында, баш фәнни хезмәткәр (2004 тән). Татар әдәбияты һәм фольклорының үзара бәйләнешен, татар халык ижадына ислам диненә тәэсирен өйрәнә. «Бәетләр» (2000), «Мөнәжәтләр» (2000, рус теленә тәржемәсе «Мунаджаты», 2005), «Татар халык ижады: Әкиятләр» (1–2 т., 2008) жыентыкларының автор һәм мөхәррирләрнен берсе; «Татар халык ижады: Әкиятләр» («Татарское народное творчество: Сказки», т. 3, 2008), «Татар халык ижады: Табышмаклар» («Татарское народное творчество: Загадки», т. 4, 2008) жыентыкларын рус теленә тәржемә итә.

Х е з м.: Ислам һәм татар халык ижады. К., 2005; XII – XX гасыр башы татар әдәбиятында дини фольклор. К., 2014; Фольклор в эстетике Галимджана Ибрагимова. К., 1995; Идеология ислама и татарское народное творчество. К., 2001.

**САДЫЙКОВА** Зәйнәп Садык кызы (9.1.1921, Зоя кантоны Олы Шырдан а. — 22.6.1977, Яшел Үзән ш.), а.х. пр-тиесе житәкчесе, Соц. Хезмәт Герое (1966). Олы Шырдан тулы булмаган урта мәктәбен тәмамлаганнан соң (1936), Яшел Үзән р-нында эшли: Куйбышев исем. к-зда хисапчы, Олы Шырдан авыл советы секретаре (1937 елдан), рәисе (1938 дән), Олы Шырдан сельпо рәисе (1939 дән), Куйбышев исем. к-з рәисе (1941 дән); район милиция бүлеге уполномоченные (1943 тән), уполномоченный ярдәмчесе (1945), өлкән уполномоченный (1947 дән); Вахитов исем. к-з рәисе (1955 тән), «Нурлат» с-зы директоры (1967 дән). С. житәкче булганда, Вахитов исем. к-зда сыерлар һәм бозаулар өчен 5 бина, яшелчә саклау урыны, клуб төзелә, житештерү объектлары һәм торак йортлар электрлаштырыла. Еллык акча кереме 103,3 меңнән 415 мең сумга арта. 1955–65 тә сыер һәм дунгызларның баш саны, ит житештерү 2 тапкыр, сөт 870 ц дан 5300 ц га кадәр арта. Сату планы 1965 елда 182% ка үтәлә. Соц. Хезмәт Герое исеми житештерүдәге тотрыклы югары күрсәткечләр өчен бирелә. 1959–63 тә ТАССР ЮС депутаты. Ике Ленин ордены, медальләр б-н бүләкләнә.

**САДЫЙКОВА** Зидә Рәшит кызы (10.4.1935, БАССРның Салават р-ны Нәсибаш а.), тел галиме, филол. фән. канд. (1986). Казан ун-тын тәмамлай (1960). 1960–2008 елларда ТР ФАнәң Тел, әдәбият һәм сәнгать ин-тында эшли. Хезмәтләре татар теле диалектологиясе, лексикологиясе һәм тарихына карый. «Урта Идел һәм Урал буе татар халкы сөйләшләре атласы»н, «Татар теленә зур диалектологик сүзлөгә»н (2009) һ.б. татар диалектологик сүзлекләрен төзүчеләрнен берсе.

Х е з м.: Говоры оренбургских татар. К., 1985; Зооиммунная лексика татарского языка. К., 1994; Названия хозяйственных построек и инвентаря в татарском языке. К., 2003.



З.С. Садыкова.



Л.М. Садыкова.

**САДЫЙКОВА** Ләлә Махиян кызы (25.1.1928, Бөгелмә кантоны Татар Кандызы а. — 5.7.1995, Әлмәт ш.), драма актрисасы, ТАССРның халык артисты (1978). Сәхнә эшчәнлеген 1943 елда БАССРның Туймазы посёлыгы мәдәният йорты агитбригадасында башлап жибәрә; 1944 тән — Туймазы татар күчмә, аннары Буа колхоз-совхоз театрлары актрисасы. 1955 тән Әлмәт татар драма театры труппасында. Ялкынлы, дәртле актриса буларак, С. әлеге театр сәхнәсендә, тирән психологизм б-н сугарылган зур масштаблы образлар ижат итеп, истә калырлык шактый рольләр башкара: Фирүзә («Соңгы очрашу», С.Кальметов), Тәнзилә («Талын моңы», Ш.Бикчурин), Фәриде



Л.М. Садыкова Поля ролендә («Васса Железнова», М.Горький).

(«Кандыр буге», К.Тинчурин), Айсылу («Ташкыннар», Т.Гыйззәт), Жир-ана («Анам кыры», Ч.Айтматов), Бостанбубый («Әниләрне — багырь кисәкләрне», А.Кахар), Ак түти, Әнисә («Көзге ачы жыллардә», «Кар астында кайнар чиймә», А.Гыйләжев), Канакай («Кузы Көрпеш һәм Байсылу», Г.Мөсрәпов), Шәхсәнәм («Иске йорт кешеләре», Р.Хәмид) һ.б. С.ның ирекле, нык ихтияр көченә ия, дәртле, гайрәтле героинялары эчкә һәм тышкы матурлыклары ягыннан кабатланмас, колоритлы булулары б-н аерылып торалар. «Почёт билгесе» ордены б-н бүләкләнә.

Д.Ә.Гыйманова.

**САДЫЙКОВА** Разия Габделәхәт кызы (23.1.1959, Куйбышев р-ны Әжмәр а.), педиатр, мед. фән. д-ры (2005), ТРның атказ. табибе (1999). Казан мед. ин-тын тәмамлаганнан соң (1982), Биектау үзәк район хастаханәсендә эшли. 1990 елдан ТР МК Аппаратының сәламәтлек саклау буенча баш референты. 1997 дән «Татарстанфармация» дәүләт унитар пр-тиесе ген. директоры. 2000 нән ТР МК каршындагы Респ-ка халык арасында наркотизация профилактикасы үзәге директоры. 2004 тән ТР МК Аппаратының наркотикларга каршы эшчәнлекне координацияләү бүлгә башлыгы. Хезмәтләре жәмгыяни сәламәтлек өлкәсенә карый, фәнни тикшеренүләре наркоманияне кисәтүгә, ТР-да наркотикларга каршы алып барылуы эшчәнлекнең төп юнәлешләрен билгеләүгә карый. Медальләр б-н бүләкләнә.

Х е з м.: Общество против наркотиков: Информация, технология, опыт. К., 2002 (автордаш); Стратегия и основные направления антинаркотической работы в РТ // Наркозависимость и медико-социальные последствия: стратегии профилактики и терапии. К., 2003.

**САДЫЙКОВА** Сара Гариф кызы (1.11.1906, ачыкланган мәгълүматлар буенча 1903, Казан — 7.6.1986, шунда ук), жырчы (лирик-колоратуралы сопрано), актриса, композитор, ТАССРның халык артисты (1977), РСФСРның атказ. сәнгать эшлеклесе (1984). Композиторлар берлеге әгъзасы (1982). 1921 елда Казан пед. техникумында уку дәверендә беренче тапкыр К.Рәхимнең «Бүз егет» пьесасы буенча куелган хайрия спектаклендә Сәхибжамал ролендә актриса һәм жырчы буларак уңышлы чыгыш ясый. Композитор *С.Габәши* тәкъдиме б-н Мәскәүгә укырга китә, 1922–28 дә Мәскәү консерваториясе каршындагы музыка техникумында вокал буенча М.Г.Цыбущенко классында укый. 1920 елларда Мәскәү үзәк татар эшче театры сәхнәсендә драма актрисасы буларак чыгышлар ясый. 1930–34 тә Татар акад. театрында эшли, муз. драма спектакльләрендә, ш.и. К.Тинчуринның «Сүнгән йолдызлар», «Зәңгәр шәл», «Кандыр бие», Т.Гыйззәтнең «Наёмщик» муз. драмалары буенча куелган спектакльләрдә төп рольләре башкаручы буларак



С.Г. Садыйкова.

шул исем. әсәр буенча, М.Мозаффаров; Сәрвәр — «Башмагым», Ж.Фәйзи) уңышлы башкара. Концерт бирүче жырчы буларак зур популярлык казана. Йомшак, чиста, жиңел, төрле төсмерләргә бай матур тавышка ия. Башкару манерасы эчке хисне ача белүе, эчкерсезлеге, сөйкемлеге б-н аерылып тора. Актёрлык талантына жыр-монга сәләте дә өстәлә. Татар вокал сәнгате тарихында беренчеләрдән булып, ул милли репертуарга аерым бизәкләр кергә башлый. Жырчының концерт репертуарына, башлыча, татар һәм башкорт халык көйләре, татар композиторларының жырлары, романс һәм арияләре керә.



Татарстанның проф. жыр сәнгате үсешенә зур өлеш кертә.

С.Г. Садыйкова  
Сания ролендә  
(«Сания»,  
Г.С. Әлмөхәммәдов,  
В.И. Виноградов,  
С.Х. Габәши).

С.ның ижаты, композитор буларак, барынан да биргәк жыр жанры б-н бәйлә. Ул — моңлы, матур тавышлы жырчы; татар муз. фольклорының иң яхшы традицияләре тарафдары. С.ның жырлары берничә дистә еллар дәвамында гаять популяр булып, күбесе халык жырларына әверелә. Ул, гадәти интонацияләргә, халыкчан жыр, марш һәм бию көйләре ритмикасына игътибар итеп, аларны татар халык музыкасы стили б-н табигый рәвештә берләштерә (татар композиторларынан беренче булып танго һәм фокстрот жанрларына мөрәжәгать итә). С. жырларының тематикасы киң. Аның иң яхшы лирик жырлары — халык традицияләрен һәм С.Сәйдәшев, З.Хәбибуллин, М.Мозаффаров һ.б.ның жыр мирасын давам итүче жырлар. Аеруча популяр жырлары — Ә.Ерикәй шигыренә «Көтәм сине», М.Ногман шигырьләренә «Оныта алмасам нишләргән», «Балкый Шәймөрсә уллары», Г.Бәширов шигыренә «Жидегән чышмә», Х.Түфан шигыренә «Казан кичләре» һ.б.

С. актив мәдәни һәм ижтимагый эшчәнлек алып бара. Казанда М.Горький исем. клуб каршында халык хорын оештыра һәм күп еллар дәвамында аны җитәкли. Талантлы яшьләрне музыка сәнгатенә җәлеп итә. Күплә-

гән милли композиторлык һәм башкару сәнгате вәкилләренә ижади үсешенә йогынты ясый. Татар халык жырларын жыя.

ТАССРның Г.Тукай исем. Дәүләт бүлгә лауреаты (1990, вафатыннан соң). С. иста-легенә һәм аның мирасын пропагандалауга балалар һәм яшьләр музыка конкурслары һәм фестивальләре, Казанда, Мәскәүдә, С.-Петербург һ.б. шәһәрләрдә концертлар, телевизион фильмнар багышлана. Казанда мемориаль такта куела, Чаллыда концерт залына С. исеме бирелә. 1992 дән Апас р-нының Тутай авылында *Садыйкова Сара музей* һәм 1996 дан Казанда Сара Садыйкова фонды эшли.

Төп әсәрләре: Р.Гобәйдуллин б-н автордашлыкта «Мәхәббәт жырлары» (1971) һәм «Кияүләр» (1972) муз. комедияләре, спектакльләргә музыка; 300 дән артык жыр, инструменталь әсәрләр һ.б.

Әд.: Н у р л ы г а я н о в Я. Моңчымәсе // Казан утлары. 1973. № 2; З ә й н а ш е в а Г. Сара Садыйкова. К., 1987; Сагыналар сине якын дуслар: С.Садыйкова турында истәлекләр. К., 1991; А й д а р с к а я А.Г. Память сердца. К., 2002; ш у л у к. Рәхмәт жыры — Песнь благодарности. К., 2005; ш у л у к. Путешествие в мир чарующей мелодии // Казань. 2006. № 10–11.

Ф.Ш. Салитова.

**САДЫЙКОВА САРА МУЗЕЕ**, Апас р-нының Тутай авылында. 1992 елда *С.Садыйкованың* әнисенә туган ягында ТР Дәүләт музей (2001 дән ТР Милли музей) ф-лы буларак ачыла; 2007 дән муниципаль музей. Махсус төзелгән бинада урнаштырылган. Экспозиция майданы — 75,6 м<sup>2</sup>. Фондта 1 меңнән артык саклау берәмлеге. Экспозиция С.Садыйкованың тормышы һәм ижат эшчәнлегенә багышлана, аның шәхси әйберләре: (кызы Ә.Г.Айдарская тарафыннан тапшырылган) чулпылары, концерт күлмәкләре, гастрольләргә йөргән чөмөданы, патефоны, С.Садыйкованың үз язмалары һәм танылган шагыйрьләренә шигырьләренә ижат иткән көйләре язылган 1930 еллар пластинкалары, 1960 ның ахыры — 1980 елларда язылган инструменталь әсәрләр, спектакльләргә язылган музыка б-н аудиокассеталар. Музей экспонатлары арасында 1930 да Мәскәүдә С.Садыйко-



С.Г. Садыйкова. 1986.



Сара Садыйкова музей. Экспозиция фрагменты: концерт күлмәге һәм башка шәхси әйберләре.

ва сатып алган фарфор ваза, 1939 да Ташкент шәһәрәндә жырчыга бүлэк итеп бирелгән үзбәк келәме, композиторның Петербург рәссамы Фәйзрахман Камалов эшләгән портреты (2006) бар.

Ел саен Музей ачылган көн (10 июнь), Жиңү көне (9 май), Халыкара музейлар көне (18 май), С.Садыкова туган көн (1 нояб.) үткәрелә.

**САДЫЙКОВА** Тамара Илдус кызы (8.2.1967, Баулы р-ны Бәйрәк а.), педиатр, мед. фән. д-ры (2007). Казан мед. ин-тын тәмамлый (1987). 1991 елдан Казан мед. академиясендә эшли (бүленеп, 1993–2000 дә ТРның Аналар һәм балалар сәламәтлеген саклау үзгендә), жәмгыяви сәламәтлек, икътисад һәм сәламәтлек саклау өлкәсе идарәсе каф. профессоры (2008 дән), каф. мөдире (2012 дән). Фәнни тикшеренүләре ТР мисалында үсмер кыз балалар сәламәтлеге мәсьәләләренә, амбулатор-поликлиника ярдәме күрсәтүнең торышы, тенденцияләре, бу өлкәдә оптималаштыру юлларын өйрәнүгә карый.

Х е з м.: Социальный фактор в формировании здоровья российского подростка // Общественное здоровье и здравоохранение. 2005. № 3–4 (автор-даш).

**САДЫЙКЫЙ-ЖАЕКЫЙ** Габдулла Гыйззәт улы (19 июнь 2 нче яртысы — 20 июнь 1 нче чиреге), язучы. Тәхәллүснә караганда, чыгышы б-н Жак шәһәрәннән яки аның амын-тирәсеннән булса кирәк. Ливандагы Америка колледжында белем ала. Уку чорында «Бөек бер сәрвәт, яхуд Бик зур бер байлык» (1898) романын һәм «Хыялдагы тереклек, яки Зарлану һәм моңлану» (1899) хикаясен яза. Хикаясенә кереш сүзндә «Тарих әл-әнбия» (ихтимал, Н.Рабузинның «Кыйссас әл-әнбия» әсәрәнен татарчага тәржемәсе) әсәрәнен язуп әйтәп үтә. Галим М.В.Гайнетдинов моңгълуматларына караганда 1920–30 елларда Г.Сөләймани тәхәллүс б-н берничә дәрәслек һәм уку-укыту әсбабы бастырып чыгара.

**САЕСКАН** (Pisa pisa), каргалар семьялыгындагы кош. Евразиядә, Америка һәм Африканың төньяк-көнбатышында таралган. Татарстан терр-ясендә утрак һәм өлешчә күчмә төр. Агач һәм куаклар үскән биотопларда яши. С. шәһәр һәм авыл торак пунктларына оялый. Гәүдәсенә озынлыгы — 45–48 см, авырлыгы — 160–260 г. Каурый капламы яшыкелт металлсыман ялтыравыклы кара; түше һәм корсагы, сырт һәм канатларындагы киң сызыклар ак төстә. Койрыгы озын, киртләч-киртләч. С. ботакта утырган килеш еш кына кискәч чәрәлдәп дерелди һәм койрыгы б-н тирбәнә. Оясын (яннан керү юлы булган ябык, шарсыман формада) агачларда кора. Көрән тимгелле 5–9 яшыкелт йомырка сала. Жәен бөжәкләр, көзен жиләк-жимеш, яшелчә б-н, кышын чүплекләрдә һәм терлек каралтылары янында туклана. Кош ояларын туздырып һәм йомыркаларын, шу. кош балаларын ашап, зарар китерә.

**САЕСКАН ТАВЫ** авылы, Балык Бистәсе р-нында, шәһәр тибындагы Балык Бистәсе посёлыгынан 23 км көньяк-көнбатыштарак,

Куйбышев сусаклагычы ярында урнашкан. 2010 елда 60 кеше (руслар, татарлар) яши. Клуб. 1646 дан мәгълүм. 1861 елгы реформага кадәр халкы алпавыт крәстияннәре катлавына керә, игенчелек, терлекчелек, алебастр чыгару һәм эшкәртү б-н шөгьльләнә. 20 йөз башында С.Т.нда земство мәктәбе (1876 да ачыла), тимерчелек, 3 вак-төякләр кибете эшли. Бу чорда авыл жәмәгатенен имана жире 852 дис. тәшкил итә. 1920 гә кадәр Казан губернасының Лаеш өязе Масловка волостенда, 1920 дән ТАССРның Лаеш кантонында, 1927 нең 14 февраленнән — Балык Бистәсе, 1963 нең 1 февраленнән — Питрәч, 1965 нең 12 гыйнварынан Балык Бистәсе р-нында. Халык саны: 1782 дә — 118 ир-ат; 1859 да — 543, 1897 дә — 870, 1908 дә — 1156, 1920 дә — 1093, 1926 да — 660, 1949 да — 314, 1958 дә — 297, 1970 тә — 269, 1989 да — 133, 2002 дә — 74 кеше.

С.Т. авылы янында Кама елгасы аша салынган автомобиль күпере бар.

**САЕСКАН ТАВЫ ШӘҺӨРЛӘГЕ**, археол. истәлек; Балык Бистәсе р-ны Саескан Тавы авылы янындагы Ананыно культурасы торугы (якынча б.э.к. 8–4 йөзләр). 1879 елда П.А.Пономарёв тарафыннан ачыла. С.т.ш. истәлекләре 1880–82, 1885 тә П.А.Пономарёв (1881 дә А.А.Штукенберг б-н берлектә), 1909 да А.М.Талыгрен, 1982 дә В.Н.Марков, 1990–91 дә А.Х.Халиков, 2007 дә А.А.Чижевский һ.б. тарафыннан тикшерелә. С.Т.ш.нең мәйданы 73×72 м. Кырга тоташкан яктан шәһәрлек «кокошник» рәвшендәге ур (нигезе килгә 8,5 тән 11 м га, биюкелге 1,3 м, чокыр төбеннән 3 м, сырт озынлыгы буенча якынча 74 м) һәм дугалы чокыр (киңлегә 6–8 м, тирәнлегә 1–1,7 м) б-н аерыла. Шәһәрлек мәйданының зур булмаган төньяк-көнбатыш өлешә (18×18 м) һәм аңа тоташкан урның 20 м озынлыктагы өлешә сакланып калган. Озак елларга сузылган тикшеренүләр нәтижәсендә С.Т.ш.ндә Ананыно культурасына нисбәтле тораclar табыла, чокырлы-шнурсыман бизәкләр төшерелгән шактый зур керамика коллекциясе, таштан, сөяктән, мөгездән, чакматаштан, бронзадан һәм тимердән эшләнгән күпсанлы әйберләр табыла.

Әд.: Пономарёв П.А. Предварительное сообщение о результатах раскопок в Лаишевском уезде близ с. Шурана и д. Сорочьи Горы, произведённых летом 1881-го года действительным членом П.А.Пономарёвым // Изв. Об-ва археологии, истории и этнографии при Казан. ун-те. 1884. Т. 3; Археологическая карта Татарской АССР. Предкамье. М., 1981; Марков В.Н. Керамика городища Сорочьи Горы // Археологические памятники Нижнего Прикамья. К., 1984; Бууров Д.Г., Руденко К.А., Халиков А.Х. Укрепления Сорочьегорского городища // Памятники древней истории Волго-Камья. К., 1994.

А.А.Чижевский.

**САЕСКАН-ШӨЛДИ** (Haematopus ostralegus), шөлди кошлар семьялыгындагы кош. Гәүдә озынлыгы якынча 40 см, авырлыгы 500 г га кадәр. Өстендә, баш һәм бүксәсендә каурый капламы кара, аскы ягы ак төстә. Томшыгы озын, туры, ян-яктан кысылган, сары-кызыл төстә. Канатлары очлы. Койрыгы кыска, туры кисемле. Аяклары кыска,



В.А. Сажинов.

кызыл. Евразия һәм Африкада таралган. 19–20 йөз башында Татарстан терр-ясендә шөлдиләрнең гадәти оя коручы төре була. Комсу сайлыклар сусаклагыч сулары астында калганнан һәм кече һәм уртача елгаларның яр буйлары кеше тарафыннан үзләштерелгәннән соң, аларның саны кискен кими. Идел, Кама һәм аларның кушылдыклары үзәнендә яши. Күчмә кош. Апрель уртасыннан сентябрьгә кадәр очрый. Яхшы оя, йөгәрә һәм йөзә. Зур һәм кечкенә утрауларга, шу. күлләрнең саз үләннәре үскән баткаклы ярларына оялыйлар. Оясы — кабырчык һәм вак ташлар түшәлгән ачык чокырчык. Кара-коңгырт тимгелле 3–4 аксыл-сары йомырка сала. Балалары июнь башында чыга. Моллюсклар, бөжәкләр һәм аларның личинкалары, суалчаннар, кыласыманнар б-н туклана. ТРның Кызыл китабына кертелгән.

**САЖИНОВ** Виктор Александрович (1.2.1925, Казан — 23.4.1945, Берлин), Сов. Союзы Герое (15.4.1945), гв. рядовое. Заводта токарь булып эшли. 1943 елда үз теләге б-н фронтка китә. 1943 нең августыннан Бөек Ватан сугышы фронтларында, 53 нче гв. танк бригадасының идарә ротасы разведчигы (3 нче гв. танк армиясенә 6 нчы гв. танк корпусы). Воронеж һәм 1 нче Украина фронтлары гаскәрләре составында Киев һөжүм һәм оборона операцияләрендә (1943), Житомир-Бердичев (1943–44) һәм Висла-Одер (1945) һөжүм операцияләрендә катнаша. Радомско шәһәрә (Польша) чигендә Нид елгасын кичеп чыкканда разведка операциясендә батырлык күрсәтә: 1945 нең 14–16 гыйнварында беренчеләрдән булып кичүгә бәрәп керә һәм танкларга елга аша чыгу юлын күрсәтә; разведчиклар төркеме б-н дошманга каршы сугышып, укчы подразделениесенә алга баруны тәэмин итә; күп тапкырлар разведкага бара һәм аннан кыйммәтле мәгълүматлар алып кайта. Берлин шәһәрә янындагы сугышта командирның гомерен саклап С. һәлак була. Ленин ордены, 1 нче дәрәжә Ватан сугышы ордены һәм медальләр б-н бүләкләнә.

Әд.: Батырлар китабы — Книга Героев. К., 2000. М.З.Хәбибуллин.

**САЗ ЙӨЛДЫЗЫ**, с у й ө л д ы з ы (Callitriche), саз үләннәре семьялыгынан күбесенчә берьялык үләнчел үсемлекләр ыругы. 25 тән артык төре билгеле. ТР терр-ясендә 3 төре: үзгөрчән С.й. (C. polymorpha), ике женесле С.й. (C. hermaphrodita), гади С.й. (C. palustris) бар. Сазлыкларда, кечкенә култык, инеш, буа һәм күлләрдә очрыйлар, куак-

лыклар хасил италәр. 3–50 см биеклектәгә үсемлекләр, тулысы б-н суга күмелгәннәр яки су өслөгэндә йөзәләр. Яфрактары ачык яшел, каршыдаш, яфрак таралгысында урнашканнар. Йөзүчә яфрак таралгылары күп нурлы матур йолдызчыкны хәтерләтә. Чәчәкләре вак, 1–2 шәр яфрак куентыгында урнашкан, су өстенә чыгып торалар. Жимеше — дүрт чикләвекчек. Майдан көзгә кадәр чәчәк ата. С.й. куаклыгы вак умырткасызлар өчен качу урыны, балыклар азыгы һәм шунлыктан балык хужалыгында әһәмияте зур.

**САЗ МИРТЫ**, с а з к у а г ы (*Chara darhne Moench*), арчанчалар семьялыгынан мәңгә яшел куакчыл үсемлекләр ыругы. 100 гә якын төре билгеле — Европада, Азиядә, Америкада таралганнар. ТР терр-ясендә бер төре — гади С.м. (*Ch. calyculata Moench*) үсә. Яшел Узән, Биектау, Кукмара һәм Минзәлә р-ннары терр-ясендә очрый. Торфлы сазлыкларда, йөзмә «үлән-утрауларда» үсә. 30–100 см биеклектәгә үсемлек, кыска тамырчалы һәм чук тамыр системалы. Сабагы — соргылт-көрән төстә. Яфрактары ланцетсыман, калын, өске ягы күе яшел, асты күгәрәк төсендә. Чәчәкләре вак, аксыл, бүрәнкале кыңгыраусыман, иенке, бер яклы яфрактары чукларда. Майда чәчәк ата. Жимеше — тартмачык. Декоратив, баллы, дару үсемлеге (яфрактарынан ясалган төнәтмә көзәнгә каршы чара буларак кулланыла). Сарык һәм кәжәләр өчен агулы үсемлек.

**САЗ РУДАСЫ**, к. *Лимонит*.

**САЗ ТАШБАКАСЫ** (*Emys orbicularis*), төче су ташбакалары семьялыгынан сөйрәлүчә. Евразиядә, Төньяк-көнбатыш Африкада таралган. Татарстан терр-ясендә Олы һәм Кече Чирмешән елгалары бассейнында (Нурлат һәм Әлки р-ннары) очрый. Күл, сазлык һәм акрын агымлы елгаларда яши. Гәүдәсе кабарынкы арка (карапакс) һәм яссы корсак



Саз ташбакасы.

(пластрон) калканынан торучы панцирь б-н капланган. Панцирьның нигезен 23 см га кадәр озынлыктагы озынча түгәрәк формадагы тиречел сөяк тәшкил итә; төсе караңгы зәйтүнсыманнан коңгырт көрәнгә кадәр, аның фонунда вак сары нокталар, таплар һәм сызыклар сибелгән. Койрыгы озын. Аяклары, башы һәм койрыгы кара, аларга саргылт (сирәк кенә алсу) бизәкләр сибелгән. Тәпиләрендә йөзү әлпәләре бар. С.т. күбесенчә иртән һәм эңгер-мәңгердә актив. Яхшы йөзә һәм чума, су астында озака калырга мөмкин. Октябрьдә кышкы йокыга тала, апрель–майда уяна. Сулыклар төбендә кышлый. Парлашу суда да, коры жирдә дә бара. Арткы аяк-

лары б-н казыган чокырга ана зат 3–10 йомырка сала. Инкубация чоры 70–100 тәүлек. Женсик яктан яшәвенен 6–8 елында житләгә. Бөжәкләр, кысласыманнар, моллосклар, бакалар, шу. суүсемнәр б-н туклана. С.т.ның ояларын еш кына төлке, кама, каргалар туздыра. ТРның Кызыл китабына кертелгән.

Әд.: Гаранин В.И., Егоров И.Я., Рябова Г.А. Животный мир Восточного Закамья (позвоночные). Альметьевск, 2000.

**САЗАН** (*Syrpinus carpio*), карплар семьялыгынан. Евразиянең төче сулыкларында яши. Татарстан терр-ясендә Идел, Кама, Вятка, Бкк һ.б. елгаларда, шу. буа һәм күлләрдә таралган. Озынлыгы 1 м га, авырлыгы 16 кг га житә, гәүдәсе алтынсу төстәгә циклоидасыман тыгыз эре тәңкә б-н капланган. Сырт йөзгече озын, аз гына уемтылы, сырт һәм койрык асты йөзгечләрендә берәр тешле сөяк нурлар бар. Авыз кырыйлары һәм өске иреннәре пар мыеклы. Женсик жиглеу чоры — яшөвенен 2–5 елында. Ябышкак уылдыгын май ахыры — июньдә, су темп-расы 17 °С һәм югарырак булганда, йомшак суүсемнәргә өлешләп чәчә. Үрчемлеге — 800 меңгә кадәр уылдык бөртеге. Яшь балыклар — зоопланктон, зурлары бентос, үсемлекләр һәм бөжәк личинкалары б-н туклана. С. — жылылык яратучы балык. Тирән чокырларда кышлый. Кәсәбәчелек һәм үрчүгә өчен кыйммәтле балык. Селекция юлы б-н С.ның культуралы формасы — карп чыгарыла. Илл. *Балыклар* макаласында.

**САЗАНАК**, багульник, чабыркуагы, үрмә рэйхан (*Ledum*), арчанчалар семьялыгынан мәңгә яшел куакчыл үсемлекләр ыругы. 10 га якын төре билгеле, Төньяк ярымшарның салкын һәм уртача поясларында таралганнар. ТР терр-ясендә бер төре — саз чабыркуагы (*L. palustre*) бар. Төньяк-көнбатыш районнарда торфлы сазлыкларда үсә. 50–100 см биеклектәгә үсемлек. Сабагы ятма, күтәрелеп торучы күп санлы ботаклы. Яшь үрентеләре күе жирән-коңгырт төкчәле, карт ботакларның кабыгы шом, соры-коңгырт төстә. Яфрактары чиратлашкан, кыяк, кыска сабаклы, калын, аска таба төрелгән читле, асты жирән киезсыман. Чәчәкләре ак, сирәк кенә — кызгылт, чатырсыман чукка жыйналган. Жимеше — озынча, биш оялы, күп орлыклы тартмачык. Июньдә чәчәк ата. Жимешләре июль–августта өлгә. Орлыктан һәм тамыр үсентесеннән үрчи. Баш әйләндергеч гаять көчле исле (саз чабыркуагының халык биргән «саз миңгерәт-кече» исеме шуннан) үсемлек. Жир өсте өлешләрендә эфир мае, яфрактарында гликозид һәм дуллау матдәләре бар. Дару үсемлеге: медицинада чачәкле ботаклары һәм яфрактары — казырык чыгару чарасы. Яфрактары бөжәкләргә каршы кулланыла.



Саз чабыркуагы.

**САЗЛЫК**, коры жирнең артык дымланган урыны, анда таркалмаган органик матдәләр, нигездә, үсемлекләр *торфка* әйләнә. Минераль туфраклы яки торф утырмасы 0,3 м га кадәр булган С.лар — сазлыклы жирләр, 0,3 м дан артык булса, торфлы С.лар дип йөртелә.

ТР терр-ясендә 2 меңгә якын аерым С. исәпләнә, шу. 5 мең С. 1 меңгә кадәр С. массивлары барлыкка китерә. Гомумән, алар ТР терр-ясенен 0,4% ын (28 мең га) били. Нигездә, С.лар зур түгел, аларның яртысының диярлек мәйданы 1 га дан артмый. Зур С.лар — 16 (мәйданнары 100 га һәм күбрәк), нигездә, Идел, Зоя, Кече һәм Олы Чирмешән, Ашты, Мишә, Бкк елгалары үзәннәрендә. Респ-каның иң зур сазлыклары: *Көләгеш сазлыгы* (4900 га), *Татар Әхмәте торфлы сазлыгы* (805 га), Октябрьна сазлыгы (507 га).

С.ны беренче тикшеренүләр 19 йөзнен 2 нче яртысында ботаниклар (Р.А.Кокс, С.И.Коржинский, П.Н.Крылов, Н.П.Потапьевский һ.б.) тарафыннан үткәрелә. Үсемлекләр алмашы тарихын өйрәнгәндә, Казан геоботаника галимнәре (С.И.Коржинский, А.Я.Гордягин һ.б.) С. катламнарын тикшерә. С. флорасын беренче максатчан юнәлешле тикшеренүләренә 1910 елда В.И.Баранов, И.Г.Бейлин башлый. ТАССР ХКС 1943 тә респ-каның урман-дала районнарындагы (Куйбышев, Кузнецка, Бөгелмә) С.ларын тикшерүне оештыра. С.ларны комплекслы тикшерүләр — ТРның Экология һәм табигать ресурслары министрлыгы, бот. һәм геоморфологик тикшеренүләр — Казан ун-ты, геол. тикшеренүләр — ЦНИИгеолнеруд, тар тематикалылар а.х. һ.б. оешмалар тарафыннан үткәрелә.

Респ-ка терр-ясендәгә С.ның күпчелеге элеккеге күл һәм елга юлларында барлыкка килгән. Агымсыз яки әкрен агымлы сулыкларның үсемлекләр б-н каплануы — үзәктән читтәге сай сулы участкалардагы үсемлекләрнең тамырланып сулыкның үзәк өлешенә якынаюуы һәм үсүе — суда ятучы һәм, гадәттә, яр б-н бәйлә үсемлек капламы (йөзмә «үлән-утрау») сулыкларның сазлыклануына китерә. Еш кына ике күренеш тә бер үк вакытта күзәтелә. Сулыкларның сазлыклануына кеше эшчәнлеге дә йогынты ясый. ТРда су-саклагычлар төзелгәннән соң, аларның яр бие зоналарында С.лар барлыкка килү процессы көчәя. Урманнарны кисү һәм терр-яне сукалуу эрозия процессларының көчәюенә китерә, һәм шул сәбәпле респ-каның күп кенә сулыклары ләмәнә һәм сазлана. Сәнәгать һәм а.х. үсеше б-н сулыкларда азот, фосфор, калий һ.б. матдә кушылмалары туплана башлый, алар иса сазлык үсемлекләре үсешенә уңай йогынты ясый. Терр-янең су-саклагыч сулары астында калуы, урманнарны кисү, сазлыкларны китерү һәм торф чыгару б-н кире процесс — сазлыкларның деградациясе һәм юкка чыгуы күзәтелә.

Татарстанда С.лар геоморфологик торышы буенча 4 төркемгә бүленә: тугай, терраса, сөзәклек һәм субүләр С.лары. Елга тугайларында С. барлыкка килүгә жир өсте сулары ташкыны режимы, язгы ташу, шу. грунт сулары чыгу булыша. Тугайларның сазлыклануы ургача 2,8–3,7% тәшкил итә; Агыйдел,





1. Куйбышев сусаклагычындагы сазлыклы сай сулык; 2. Чишмә елгасы үзәнә сөзәклегендәге сазлык.

Зөя, Ык, Олы һәм Кече Чирмешән, Ашыт һәм Мишә елга үзәннәренән кайбер участкаларында С.лар тугай майданының 10–15% ын алып тора һәм күп очракта зур массивлар хасил итә. Күп кенә тугай С.лары, сусаклагычлар төзелгәннән соң, су астында кала, аларның гомуми майданы — 11 мең га, аеруча зурлары Идел елгасы террасаларында (майданы 1,4 мең га). Терраса С.ының яртысынан артыгы (56%) уртача зурлыктагы елга үзәннәрендә. Әлеге геоморфологик төркемгә Көлөгеш сазлыгы керә, ул Кама, Агыйдел һәм Ык елгаларының тугай өсте террасаларында урнашкан. Терраса С.лары респ-ка терр-ясендә 14 мең га майдан били. Сөзәклек С.лары тау битләренән авыш участкаларында таралу алган, аларның барлыкка килүенә су горизонтлары чыгышы һәм жир өсте сулары агышы тәсир итә. Күп кенә сөзәклек С.лары Көнчыгыш Кама аръягында, аеруча төньяк-көнчыгышта — Бәжәнә, Бижады, Шәбәз һәм районның үзәк өлешендә — Зәй—Ык елгалары арасындагы үзәнә, шу. Идел алдында — Зөя, Алгана, Гөбенә, Карлы, Уләмә, Таллык елгалары үзәннәрендә. Сөзәклек С.ларының яртысынан артыгы (54%) борыңгы (плейстоцен) сызларның төпләренә туры килә, алар сөзәклек өслекләрен катлауландыра. Сөзәклек С.лары 2,5 мең га майдан били. Субүләр С.лар йомык түбәнлекләрдә һәм килеп чыгышы төрле булган казанлыкларда барлыкка килә. Алар өчен мөһим шарт — су басымы горизонт булу, төп туену чыганагы — атм. явым-төшемнәре һәм жир өсте сулары агышы. Респ-ка терр-ясендә әлеге типтагы С.лар ара-тирә Көнчыгыш Кама аръягында (үзәк өлештә һәм төньяк-көнчыгышта) очрый. Субүләр С.лар якынча 500 га майдан били.

Үсемлекләр дөньясы һәм туену режимы буенча уйсу, арадаш һәм үрге С.ларга аерып йөртәләр. ТРда уйсу типтагы (эвтроф) С.лар өстенлек итә, грунт һәм елга сулары б-н туену; минераль матдәләргә бай туенуга корылган үсемлек бергәлекләре үсә. Респ-каның көнбатыш чигендә ара-тирә үрге С.лар (олиготроф) очрый, аларда, нигездә, минераль туенуга талымсыз үсемлекләр үсә. Арадаш С. (мезотроф), нигездә, аз санда Идел террасасында очрый, уйсу һәм үрге С.лар арасында арадаш халәтне били.

ТРдагы С.лар флорасы: үләнчел үсемлекләрдән — күрән, гади курак, күл камышы, тар яфраклы һәм киң яфраклы жикәнбаш, болын үсемлекләре вәкилләре һ.б.; агач-куак-

лардан — каен, зирек, тал, кайвакыт чыршы, нарат һ.б.; мүкле торф (үрге һәм арадаш С.лар) һәм гипнум мүкләр (уйсу типтагы кайбер С.лар).

С. фаунасы: ондатра, су тыкканнары, буа бакасы, көрән бака, гади тузбаш, соры торна, соры каз, чуллык, зур шөлди, кыр үрдәге, сыбызгы чүрәкәй, соры чөлән, камыш чыпчыгы, бурсык чыпчык. С.лар шу. күчмә кошлар (каз, үрдәк, шөлди һ.б.) өчен тукталу урыны. Респ-ка икътисады өчен кызыксыну тудырлар (торф һәм сапропель чыганакалары). Кайбер С. утырмалары бальнеологик эһәмияткә ия (к. *Шифалы ләмиһәр*).

Әд.: Кац Н.Я. Болота и торфяники. М., 1941; Баранов В.И. Болота и торфяники Татарии. К., 1947; шул ук. Кулигаш // Тр. КФ АН СССР. Сер. биол. и с.-х. наук. 1948. Вып. 1; Арискин Н.П. Экскурсия на торфяное болото. К., 1961; Горшков Ю.А., Аюпов А.С. Ресурсы водоплавающих птиц Татарии. К., 1989; Апкин Р.Н. Закономерности распространения болот на территории Республики Татарстан. К., 2002.

Р.Н.Апкин.

**САЗОНОВ** Николай Дмитриевич (5.5.1858 — 19.11.1913, С.-Петербург; Мәскәүдә жирләнә), жәмәгать һәм сәясәт эшлеклесе, статский советник (1905). Дворяннар катлавыннан, әре жир биләүче (Казан губ., Спас өязе Кызыл Бистә авылы янында 2,5 мең дис. нәсел утары була), токымлы атлар үрчәтүче. 1812 елга Ватан сугышы герое, генерал-майор Ф.В.Сазоновныгы, Россиянең тышкы эшләр министры С.Д.Сазоновның абыйсы. С. танылган мари галиме һәм жәмәгать эшлеклесе М.Н.Сазоновның (Янтимер) исем атасы була, бала чагында аны үз гаиләсенә алып тәрбияли. Түбән Новгород хәрби гимназиясен тәмамлый, атлы полк лейб-гвардиясендә хезмәт итә. 1880–85 тә Тамбов губернаторы канцеляриясендә. 1883 тә Спас өязенә земство жыены С.ны губерна гласные итеп, 1884 тә Спас өязенә шәрәфле жәмәгать судьясы итеп сайлый. 1897 дән Спас өязе дворяннары башлыгы. 1898 дән Казан губернасы дворяннары башлыгы (1905 тә, авыру сәбәплә, 3 нче тапкыр сайланудан баш тарта) һәм Казан губернасының земство жыены рәисе. 1904 нең сентябрь аенда Казан губернасында, Идел һәм Кама бие пристаньнарында хәрәкәттәге армия өчен фураж ашлыгы сатып алу буенча баш вәкил итеп билгеләнә. 1904 нең декабрендә Император сарае гофмейстеры итеп билгеләнә. 1907 дә гомуми эшләр департаменты буенча Эчке эшләр министрлыгына беркетелә. 1908

нең сентябрь аенда өстәмә сайлауларда Казан губернасында Дәүләт Думасы әгъзасы итеп сайлана. Төрле вакытта урталыктагы уң партия, рус милләтчеләре һәм бәйсез милләтчеләр фракцияләренә керә; эшчеләр мәсьәләсе, мөрәжәгатьләр, дәүләт оборонасы буенча коммиссияләр әгъзасы. Аграр реформа, оборона, чиркәү тормышы, токымлы атлар үрчәтүгә ярдәм итү, террорчылык актлары, провокаторлар эшчәнлегенә һ.б. мәсьәләләр буенча чыгышлар ясыи. Хөкүмәтнең рев-ция б-н көрәш сәясәтен, империя милләтчелеге нигезендә әжнәбиләр б-н якынаю идеясен яклый. Берничә тапкыр уң караштан торып кадет һәм социалистлар б-н бәхәсләшә. Казан губернасында «рус милләтчеләре» сәяси лагерен оештыруда катнаша. Казандагы рус сайлау ком-тында (1911 нең декабреннән) һәм Казандагы рус милли клубының житаке советында тора (1912 нең башыннан). Жирле «милләтче» оешмалар эшчәнлегенә һәм аларның 4 нче Дәүләт Думасына сайлаулар буенча алып барган кампаниясенә яшерен рәвештә юнәлеш бирә. Казан губернасының земство хастаханәсе попечителе (1900 дән), Кызыл Хач жәмгыятең Казан идарәсе әгъзасы (1900 дән), Мария Александровна карамагындагы Император сукурларга жәмәгать тәрбиясенә Казан бүлекчәсе советы вице-рәисе (1903 тән). Казан губернасында 1899 елга ачык вакыттында ачыгучыларга ярдәм оештыруда катнаша. 2 нче һәм 3 нче дәрәжә Изге Анна, 4 нче дәрәжә Изге Владимир, 2 нче дәрәжә Изге Станислав орденнары, медальләр б-н бүләкләнә.

Әд.: Алексеев И.Е. Под сенью царского манифеста (умеренно-монархические организации Казанской губернии в начале XX века). К., 2002; Усманова Д.М. Депутаты от Казанской губернии в Государственной думе России. 1906–1917. К., 2006. И.Е.Алексеев.

**САЗТАМАК** авылы, Кукмара р-нында, шәһәр тибындагы Кукмара посёлогыннан 10 км көнбатыштарак, Норма елгасы буенда. 2010 елда 300 кеше (кытарлар) яши. Халкының төп шөгьле — кырчылык. Башлангыч мәктәп, клуб. Мәчет. 1719 дан мәгълүм. Рев-циягә кадәр рус чыганакларында Деревня по речке Нурме, Пустошь по речке Нурме исемнәре б-н билгелә. 18 йөздә — 19 йөзгә 1 нче яртысында халкы дәүләт крәстияннәре катлавына керә, игенчелек, терлекчелек б-н шөгьләнә. 20 йөз башында мәчет, ярма ярыгыч, 2 вак-төякләр кибете эшли. Бу чорда авыл жәмәгатенә имана жире 809,3 дис. тәшкил итә. 1920 гә кадәр Казан губернасында Мамадыш өязе Иске Юмья волостында, 1920 дән ТАССРның Мамадыш кантонунда. 1930 ның 10 августыннан — Кукмара, 1963 нең 1 февраленнән — Саба, 1965 нең 12 гыйнварыннан Кукмара р-нында. Халык саны: 1782 дә — 34 ир-ат; 1859 да — 418, 1897 дә — 482, 1908 дә — 660, 1920 дә — 539, 1926 да — 467, 1938 дә — 401, 1949 да — 361, 1958 дә — 445, 1970 тә — 454, 1979 да — 372, 1989 да — 264, 2002 дә — 298 кеше.

**САЗТАМАК** тимер юл разъезды посёлогы, Кукмара р-нында, шәһәр тибындагы Кукмара посёлогыннан 10 км көн-

батыштарак, Казан–Екатеринбург тимер юл станциясе буенда. 2010 елда 16 кеше (татарлар) яши. 1940 елларда нигез салына. Оештырылган көненнән — Кукмара, 1963 нең 1 февраленнән — Саба, 1965 нең 12 гыйнварыннан — Кукмара р-нында. Халык саны: 1989 да — 16, 2002 дә — 18 кеше.

**САЙТОВ** (Сәетов) Олег Элекпаевич (26.5.1974, Куйбышев өлкәсенәң Новокуйбышевск ш.), спортчы (бокс), Россиянең атказ. спорт остасы (1995). Казан ун-тының журналистика һәм социология ф-тын тәмамлай (2006). Спорт б-н 1980 еллар ахырында шөгьльләнгән башлай, тренерлары — К.Логинов, И.П.Уткин. 1990 нан Куйбышев өлкәсенәң Жигулёвск шәһәрендә яши. Европа, донья (1992, яшүсмерләр арасында), БДБ (1993), Россия (1996, 2000), донья (1997), Европа (1998, 2004) чемпионатларында, Олимпия уеннарында (1996, 2000, 67 кг авырлык категориясендә) жинүчә; СССР беренчелегендә (1988, көмеш), донья чемпионатларында (1993, бронза; 1995, көмеш), Россия (1994–95, көмеш), Европа (1996, бронза), Игелекле уеннар (1994, бронза), Олимпия уеннарында (2004, бронза) медальләр ала. Вел Бейкер Кубогы (2000), Россия Олимпия ком-тының «Фейр Плей» призы иясе (1998, гадел уен). 2005–2009 дан Самара өлкәсенәң Физик культура һәм спорт департаменты житкәчесе. 2009–2012 дә Самара өлкәсенәң спорт, туризм һәм яшьләр сәясәте министры урынбасары, 2012–13 тә Самара өлкәсенәң спорт министры вазифаларын башкара, 2013–15 тә министр. Жигулёвск шәһәренәң Мактаулы гражданы (1996). 4 нче дәрәжә «Ватан алдындагы казанышлары өчен», Дуслык орденнары б-н бүләкләнә.

**САЙГАНОВ** Абдулла Жамалетдин улы (18.5.1913, Әстерхан ш. — 19.4.1974, Казан), әдәбият галиме, филол. фән. д-ры (1972). Әстерхан пед ин-тын тәмамлай (1940). 1943 елдан Казанда, ТАССРның Мәгариф халык комис-ты инспекторы. 1946 дан Казан. пед. ин-тында, 1953 тән татар әдәбияты кафедрасын житкәкли, бер үк вакытта, 1948–54 елларда, тарих-филол. ф-ты деканы. Эзләнүләре реализм эстетикасына, татар реалистик әдәбиятында типиклык мәсьәләсенә, татар һәм рус әдәбиятлары багланышларына, шигыр төзелешенә карый. Хезмәтләре Г.Тукай, Ф.Әмирхан, Ш.Камал, Һ.Такташ, Г.Кутуй ижатларына багышлана. Урта мәктәпләр өчен татар әдәбияты дәреслекләре һәм хрестоматияләр авордашы. Бөек Ватан сугышында катнаша.

Ә с ә р.: Проблема типического в татарской реалистической литературе. К., 1972; У истоков эстетики реализма: Эстетика Фатиха Амирхана и её место в развитии татарской реалистической литературы. К., 1982.

**САЙКИН** Семён Фёдорович (14.9.1914, Казан губ., Буа өязе Чепкас-Ильметьево а. — 10.9.2002, Чабаксар ш.), механика өлкәсе галиме, техник фән. д-ры (1965), проф. (1968), Чуаш. АССРның атказ. фән эшлеклесе (1975), Чуаш Респ-касы ФАнен шәрәфле әгъзасы (1994), Чуаш Респ-касы Милли фән һәм сангаты академиясенәң шәрәфле әгъзасы

(1994). 1937 елда Казан ун-тын тәмамлаганнан соң, шуңда ук эшли. 1941 дә Чкаловск пед. ин-тының теоретик механика кафедрасында, 1944 тән Казан суворовчылар хәрби уч-щесендә, 1951 дан Казан ун-тында: Математика һәм механика фәнни-тикшеренү ин-тында, жир асты гидромеханикасы бүлегенә модире (1952 дән), физика-матем. (1958–61) һәм механика-матем. (1961–67) ф-тлары деканы. И.Н.Ульянов исем. Чуаш ун-тының беренче ректоры (1967–81, Чабаксар ш.), бер үк вакытта теоретик механика каф. модире (1967–87), шул ук кафедраның профессоры (1987 дән). Хезмәтләре аналитик механикага, механиканың вариативлык принципларына, жир асты гидромеханикасына карый. С. су-нефть контакты формалашу һәм аның хәрәкәте мәсьәләләрен тикшерә. Бериш булмаган нефть катламнарында басым кырын билгеләү алымы авторларының берсе. СССР ЮС (1970–79), Чуаш АССР ЮС (1981–85) депутаты. Бөек Ватан сугышында катнаша. Октябрь Революциясе, 2 нче дәрәжә Ватан сугышы, Хезмәт Кызыл Байрагы, Кызыл Йолдыз орденнары, медальләр б-н бүләкләнә. С. исемә Чуаш АССРның Хезмәт даны һәм батырлыгы мактау китабына кертелгән.

Х е з м.: О дифференциальных принципах механики // Уч. зап. Казан ун-та. 1952. Т. 112, кн. 9; Водонефтяной контакт и некоторые гидромеханические методы определения его положения. К., 1964; Дифференциальные принципы механики // Изв. АН Чуваш. Респ. 1994. № 2 (автордаш).

**САЙЛАУ СИСТЕМАСЫ**, сайлаулар оештыру һәм уздыру, тавыш биру нәтижеләрен ачыклау тәртибе. Сайлау округларының «бүлемен», сайлаучылар исемлекләрен төзүне, сайлау органнарын оештыруны һ.б.ны расмиләштерә. 1917 елда хәзерге Татарстан терр-ясендә совет С.с. гамалгә кертелә. РСФСРның 1918 елгы Конституциясе буенча сайлау хокукы, нинди расадан, милләттән, кайсы женестан булуына, нинди дин тотуга карамастан, 18 яше тулган барлык хезмәт ияләренә бирелә. Сайлау хокукынан тавыш алу максатында яллы хезмәттән файдаланган, хезмәттән тыш керем хисабына яшәгән затлар, хосусый сәүдә б-н шөгьльләнүчеләр һәм арадашчылар, руханилар, элеккеге жандармерия, полиция һәм сак бүлекчәсе хезмәткәрләре мәхрүм ителә. Советлар съездларында эшчеләр сыйныфы вәкилләренәң крәстияннәргә карата биш тапкыр өстенлекләрәк дәрәжәсе гамәлдә була. С.с. шөһәр һәм авыл советларына турыдан-туры сайлауны күздә тотта. Барлык югары сайлаулы хакимият органнары советлар һәм советлар съездлары тарафыннан делегатлар сайлау юлы б-н формалаша. Шөһәр советларына сайлауларда — пр-тиеләрдә, авыл советларына сайлауларда авылларда ачык тавыш бирелә. Сайлаулардагы барлык чиклүүләр һәм өстенлекләр СССРның — 1936 елгы, ТАССРның 1937 елгы Конституцияләре кабул ителгәннән соң бетерелә. СССРның 18 яшыкә житкән барлык гражданның советларга депутатлар сайлауда катнашуга хокуклы була. Түбәннән югарыга кадәрге хакимият органнары гомуми, тигез, турыдан-ту-

ры сайлау хокукы нигезендә яшерен тавыш биреп сайлана. Бу принциплар ТАССРның 1978 елгы Конституциясендә дә саклана. Татарстанда С.с. үсешендә ТРның 1992 елгы Конституциясе кабул ителү яңа адым була. Конституциядә ТР Президентын, ТР ЮСына (1995 тән Дәүләт Советы) һәм халык депутатларының жирле советларына сайлаулар дәүләт хакимиятенәң әлегә органнары вәкаләтләре тәмамлануга 4 ай калудан да сонармыйча билгеләнә дип раслана. ТРда С.с.ның төп принциплары — яшерен тавыш биру юлы б-н гомуми, тигез һәм турыдан-туры сайлау. 18 яшыкә житкән гражданның сайлау хокукына ия; кандидатлар сайлаучыларның эш, хезмәт, яшәү урыннарындагы гомуми жыелышларында, шу. партияләр һәм ижтимагый оешмалар тарафыннан күрсәтелә; сайлаулар альтернатив нигездә уздырыла; сайлауларны әзерләү һәм уздыру б-н бәйлә чыгымнарны дәүләт үз өстенә ала; гражданның өчен кандидатларны ирекле һәм һәрьяклап тикшерү мөкинчелеге, жыелышларда, массакүләм мөгьлумат чараларында агитацияләү хокукы гарантияләнгән. Сайлаулар сайлау округлары буенча оештырыла, аларны уздыру ТР Үзәк сайлау комиссиясенә буйсынулы сайлау комиссияләре тарафыннан тәэмин ителә.

Чыг.: Татарстан Республикасы Конституциясе (Төп Законы). К., 1993; Татарстан Республикасы Конституциясе (Төп Законы). К., 2002; Конституция (Основной Закон) Российской Советской Федеративной Социалистической Республики. М., 1918; Конституция (Основной Закон) Татарской Автономной Советской Социалистической Республики. К., 1937; Конституция (Основной Закон) Татарской Автономной Советской Социалистической Республики. К., 1978; Конституция (Основной Закон) Республики Татарстан. К., 1992.

Е.Б.Долгов.

**САЙРРАНИЛАР**, Шәркый Төркестанның жәмәгать эшлекләре, мәгьрифәтчеләре. 1) **Хәйдәр Сайррани** (1886–1943), Шөнжанда (Көнбатыш Кытай) С. династиясен нигезләүчә, баштарак Уфада, 1905–09 елларда Казанда яши. 1909 дан Өрөмчә шөһәре уку йортларында укыта. Татар һәм уйгыр мәктәпләре өчен жәдитчә уку әсбаплары һәм программалары авторы. Өрөмчедә уйгыр телендә заманча вакытлы матбуғат оештыручыларның берсе. Шәркый Төркестан халыкларының милли азатлык хәрәкәтендә катнаша. 1938 дә гоминьданчылар тарафыннан кулга алына, соңрак жәзалап үтерелә; 2) **Уйгыр Хәйдәр улы** (1919), галим, жәмәгать эшлеклесе, публицист. 1950–60 елларда «Шөнжан газетасы»ның жавалпы мөхәррире, Өрөмчедә Академия үзеген оештыручы; 3) **Рөстәм Хәйдәр улы** (1927–44), Шәркый Төркестан халыкларының милли азатлык хәрәкәтендә катнашучы, гоминьданчылар тарафыннан жәзалап үтерелә; 4) **Урхан Хәйдәр улы** (1932–68), химик, Пекин пед. ин-тында укыта; 5) **Ирек Хәйдәр улы** (1935), табиб, профессор, Шөнжан мед. ун-тында баш уролог; 6) **Илче Хәйдәр улы** (1939), метрология белгече, проф. 1999 дан Өрөмчедә Татар мәданияте жәмгыятен житкәкли.

**САКӘЕВ** Нури (Нуретдин) Нәбиулла улы (1.7.1885, Уфа губ., Бәләбәй өязе Шланлы-

кул а. — 3.3.1927, Казан), драма актёры, режиссёр, татар проф. театрының беренче актёрларының берсе. Бәләбәйдәге башлангыч мәктәптә һәм Оренбург шәһәрндәге «Хөсәения» мәдрәсәсендә укый. И.Кудашев-Ашказарскийның туганы буларак, 1907 елда аның труппасына керә, труппаның халык алдындагы тәүге чыгышларында актив катнаша. 1908 дә Г.Кариев труппасына күчә (Уральск ш.), анда 1912 гә кадәр эшли. 1912–15 тә — «Нур», 1915 тән «Ширкәт» труппасында. 1921 дән Казанда Беренче татар дәүләт драма театры труппасында; 1922–25 тә Уфа шәһәрндә башкорт театры һәм күчмә башкорт труппасы режиссёры. 1926 да Казанга Татар акад. театрына кайта. Нигездә, характерлы һәм комик рольләр башкара: Васька («Бәхәтсез егет», Г.Камал), Габделхалик («Помада мәсәләсе», И.Богданов), Саттар («Ямьсез тормыш», Ф.Сәйфи-Казанлы), Сафый бай («Тигезсезләр», Ф.Әмирхан), Тимирхан, Нуретдин («Беренче чачклар», «Жилкәнсезләр», К.Тинчурин), Осип, Ляпкин-Тяпкин («Ревизор», Н.В.Гоголь) һ.б. Хезмәт Герое (1926).

Әд.: Октябрьгә кадәрге татар театры. К., 1988; Татар театры (1906–1926). К., 2003; И л я л о в а И. Г. Камал театры артистлары = Артисты театра им. Г. Камала: Библиогр. белешмәлек. К., 2005. Д.Ә.Гыймранова.

**САКӘЕВА** Мәстүрә Фәхретдин кызы (15.1.1916, Уфа губ., Бәләбәй өязе Табанлыкүл а. — 16.5.2007, Уфа ш.), нефролог, БАССРның атказ. табибе (1966), Соц. Хезмәт Герое (1969). Башкорт мед. ин-тын тәмамлаганнан соң (1941), 1741 нче һәм 5913 нче эвакуационный пунктларда эшли. 1947–90 елларда Респ-ка клиник хастаханәсендә (Уфа), 1958–84 тә урология бүлегенә мөдире. Уро-нефрология профиленә караган авыруларга махсус мед. ярдәм күрсәтү ысулларын тәкдир итә. Аның житәкчелегендә Башкортстанда беренче тапкыр гемодиализ ясалса. Респ-ка клиник хастаханәсендә ясалма бөөр бүлегенә булдырыла. Ленин ордены, «Почёт билгесе» ордены б-н бүләкләнә.

Әд.: П а в л о в В.Н., К о р ж а в и н Г.В. Урология Башкортстана 60 лет. Уфа, 2008.

Г.У.Аллабирдина.

**САКЛАУ** авылы, Әгерҗе р-нында, Әгерҗе шәһәрнән 66 км көньяктарак, Чушкан елгасы буенда. 2010 елда 1 кеше (татар) яши. 19 йөзгә 2 нче яртысында жирбиләүче морза Измаил-бәк Чыңгыз (Чыңгыз) утары буларак нигез салына. Рев-циягә кадәр чыганаclarда Зәетов Пүчинкәсе, Зәетов утары, Чушкан исемнәре б-н дә билгеле. 1905 елларда С. тирәсендәге жирләрне 2 нче гильдия сәүдәгәр А.З.Зәетов сатып ала һәм Минзәлә өязенә Югары Саклау авылы крәстияннәрен шунда яшәргә чакыра. Зәетов иганәсенә мәктәп (1910) һәм таш мәчет (1911; архит-ра истәлегенә) төзелә. 1920 гә кадәр Вятка губернасының Алабуга өязе Салауш волостенда, 1920 дән ТАССРның — Минзәлә, 1921 дән — Алабуга, 1928 дән Чаллы кантонунда. 1930 ның 10 августыннан — Красный Бор, 1960 ның 28 октябреннән — Әгерҗе, 1963 нең 1 февраленнән — Алабуга, 1964 нең 4 мартыннан Әгерҗе р-нында. Халык саны: 1897 дә —

34, 1915 тә — 200, 1926 да — 188, 1938 дә — 198, 1949 да — 163, 1958 дә — 135, 1970 тә — 57, 1989 да — 9, 2002 дә — 4 кеше.

Әд.: М ә р д а н о в Р.Ф. Б а д и е в И.Г. Әгерҗе төбәге тарихы. К., 2003.

**САКЛАУБАШ** авылы, Сарман р-нында, Сарман авылыннан 18 км төньяк-көнчыгыштарак, Саклау елгасы буенда. 2010 елда 528 кеше (татарлар) яши. Халкының төп шөгыле — кырчылык, мөгезле эре терлек асрау. Урта мәктәп, мәданият йорты, китапханә. Мәчет. 18 йөз уртасына кадәр нигез салына. 18–19 йөзләрдә халкы асабалар һәм типтәрләр катлауларына бүленә, игенчелек, терлекчелек б-н шөгыльләнә. 20 йөз башында С.та мәчет, мәктәп, 7 кибет була; шимбә базары эшли. Бу чорда авыл жәмәгатенә имана жире 6072,4 дис. тәшкил итә. 1920 гә кадәр Уфа губернасының Минзәлә өязе Нөркәй волостенда, 1920 дән ТАССРның — Минзәлә, 1921 дән Чаллы кантонунда, 1930 ның 10 августыннан — Сарман, 1935 нең 10 февраленнән — Ворошилов, 1957 нең 29 ноябреннән — Яңа Юл, 1959 ның 12 октябреннән Сарман р-нында. Халык саны: 1795 тә — 287, 1859 да — 538, 1870 тә — 1128, 1897 дә — 1589, 1920 дә — 1795, 1926 да — 1267, 1938 дә — 960, 1949 да — 629, 1958 дә — 462, 1970 тә — 615, 1979 да — 570, 1989 да — 546, 2002 дә — 573 кеше.

**САКЛАУСҮ** елгасы, Көнчыгыш Кама аръягында, Минзәлә елгасының (Кама елгасы бассейны) уң кушылдыгы. Озынлыгы 15 км, бассейнының майданы 114,7 км<sup>2</sup>. Сарман р-ны тер-р-сеннән ага. Елга башы Саклаубаш авылыннан 4 км көньяктарак, тамагы Чураш авылыннан көньяктарак. Елга башының абс. биелеге 150 м, тамагының — 88 м. Су жыелу майданының урманлылыгы 5%. С.ның 0,8 дән 10,3 км га кадәр озынлыктагы 4 кушылдыгы бар, иң зурысы — Катусат (сул кушылдык). Елга чөлтөрәнен тыгызлыгы 0,55 км/км<sup>2</sup>. Туенуы катнаш, кар сулары исәбенә шактый күбрәк. Жир асты сулары б-н туену модуле 0,5–1 л/с/км<sup>2</sup>. Гидрологик режимы ташу вакытында су муллыгы һәм жәенлык саегуы б-н характерлана. Бассейнда еллык су агымының уртача күпеллек катламы 73 мм, ташу агымы катламы 70 мм. Язгы ташу, гадәттә, апрельнең беренче көннәрендә башлана. Елга ноябрь башында туңа. Елга тамагында суының иң аз вакытындагы уртача күпеллек чыгымы 0,01 м<sup>3</sup>/с. Язын суы каты (6–9 м-экв/л), кышын һәм жәен бик каты (9–12 м-экв/л). Гомуми минеральләшүе язын 400–500 мг/л, кышын һәм жәен 1000 мг/л дан күбрәк. С. бассейнында суының гомуми күләме 3,5 млн. м<sup>3</sup> булган 2 буа бар. Су ресурслары сугару өчен файдаланыла.

**САКМАР РАЙОНЫ**, Оренбург өлкәсенә үзгәндә урнашкан. 1935 елда оештырыла. Майданы — 2061 км<sup>2</sup>. Үзгә — Сакмар авылы (Оренбургтан 36 км төньяк-көнчыгыштарак). Халкы — 29334 кеше (2013). Татарлар саны: 1970 тә — 4485, 1979 да — 4642, 1989 да — 5081, 2002 дә — 5766, 2010 да — 5922 кеше. Районга 3 татар авылы — Үрге Чөбенле һәм Түбәнге Чөбенле, Татар Каргалысы (Каргалы бистәсе) керә. С.р. тер-р-сен-

дә татарларның килеп чыгуы Россиянең Урта Азия һәм Шарекъ илләре б-н сәүдә бәйләнешләренә жайга салынуы б-н бәйле. 1744 тә 200 гә якын татар гайләсе Казан губернасынан Оренбург губернасына күчәргә, монда алар Каргалы бистәсен нигезли (хәзер Татар Каргалысы а.). 1754 тә бу авылдан күчүчеләр Үрге Чөбенле һәм Түбәнге Чөбенле авылларын нигезли. Каргалы бистәсе озақ еллар Россия татарларының зур сәүдә-икътисад, мәгърифәт һәм мәданият үзгә булып кала. 20 йөз башында 10 мәчет эшли, совет власте чорында аларның күбесе жимерелә. 1976 да диндарларга «Кушманара» мәчете (1795 тә төзелә) кире кайтарыла. Хәзерге вакытта Татар Каргалысында 3 мәчет, «Нур» мәдрәсәсе эшли, ислам мәгърифәт комплексы бинасына нигез салына, айга 1 тапкыр «Оренбург манарасы» дини-агарту г-тасы нәшер ителә. 1995 тән мөселман жәмгыяте, Татар Каргалысы урта мәктәбе һәм С.р. житәкчеләре б-н берлектә жәйге мөселман балалар лагере оештырыла. Татар Каргалысы һәм Үрге Чөбенле мәктәпләрендә татар теле фән буларак укытыла, татар мәданиятенә багышланган музейлар эшли. Шагыйрьләр Ә.Каргалый, Г.Утыз Имәни, сәүдәгәр Хөсәеновларның, Сов. Союзы Герое Х.Ш.Фәйзуллинның тормышы С.р. б-н бәйле.

**САКОН** авылы, Алексеев р-нында, шәһәр тибындагы Алексеев посёлогынан 9 км төньяк-көнчыгыштарак, Куйбышев сусаклагычы ярында урнашкан. 2010 елда 66 кеше (руслар) яши. Халкының төп шөгыле — кырчылык, мөгезле эре терлек асрау. Чуерташ з-ды. 1646 дан Кодыбирде авылы буларак билгеле. Рев-циягә кадәр чыганаclarда Архангельский исеме б-н дә мәгълүм. 1861 елгы реформага кадәр халкы алпавыт крәстияннәре катлавына керә, игенчелек, терлекчелек, кирпич сугу, шугукатурлау, йон эрләү б-н шөгыльләнә. 20 йөз башында Михаил-Архангел чиркәве (1700 дә төзелгән иске чиркәү урынына 1864–65 тә салына; архит-ра истәлегенә), чиркәү-приход мәктәбе (беренчесе — 1849 да, кабат 1884 тә ачыла), жил тегермәне, 3 вак-төякләр кибете эшли. Бу чорда авыл жәмәгатенә имана жире 1781 дис. тәшкил итә. 1920 гә кадәр Казан губернасының Лаеш өязе Алексеев волостенда, 1920 дән ТАССРның — Лаеш, 1921–22 дә Чистай кантонунда. 1930 ның 10 августыннан — Алексеев, 1963 нең 1 февраленнән — Чистай, 1964 нең 4 мартыннан Алексеев р-нында. Халык саны: 1782 дә — 306 ир-ат; 1859 да — 977, 1897 дә — 847, 1908 дә — 959, 1920 дә — 1134, 1926 да — 1139, 1938 дә — 935, 1949 да — 652, 1958 дә — 531, 1970 тә — 353, 1979 да — 259, 1989 да — 154, 2002 дә — 113 кеше.

Әд.: Алексеевский район: История и современность. К., 2000.

**САКСИН** (Сасция, Саксония, Суммеркент), Түбән Иделдәге (Идел елгасы тамагындагы) урта гасырлар (11–13 йөзләр) шәһәре. Шәрекъ (әл-Гарнаги, әл-Казвини һ.б.) һәм Көнбатыш Европ (Юлиан, Дж. де Пляно Карпини, В.Рубрук) авторлары хезмәтләрендә телгә алына. Идел буе Болгарының сәяси йогынтысында була. С.да 1130–50 елларда яшә-

гән әл-Гарнати: «Шәһәр үзәгендә Болгар халкы өмире яши, аларның биш вакыт намаз укъла торган жамыгъ мөчәтләре бар, һәм аның тирәсендә болгарлар яши», — дип яза. С.ның сан буенча икенче урында торган халкы — гузлар. 1229 да монголлар болгарларга, кыпчакларга һәм Саксинның Идел аръягында яшәүчеләренә һөжүм итә, соңрак шәһәрне камалышка ала. 1236 да шәһәр жимертелә. «С.» атамасы көнчыгыш һәм тарихи-географ. традицияләрдә Түбән Идел буе төбәге атамасы буларак яши. Шәһәрнең археол. калдыклары Әстерхан өлкәсендәге Самосдельский шәһәрлеге урыны б-н бәйлән карала.

Чыг.: Путешествия в Восточные страны Плато Карпини и Рубрука. М., 1957; Путешествие Абу Хамида ал-Гарнати в Восточную и Центральную Европу (1131–1153 гг.). М., 1971.

Әд.: Фёдоров-Давыдов Г.А. Город и область Саксин в XII–XIV вв. // Древности Восточной Европы. М., 1969; Васильев Д.В. О болгарском компоненте населения Самосдельского городища в дельте Волги // Древность и средневековье Волго-Камья: Материалы Третьих Халиковских чтений. К.—Болгар, 2004; Измайлов И.Л. Защитники «Стены Искандера». К., 2008.

И.Л.Измайлов.

**САК-СОК**, бәет. Жанрның иң борынгы үрнәкләреннән берсе. Ике игезек сабыйны әнәкләренә каргавы, шуннан аларның, Сак б-н Сокка (фантастик кошлар) әвереләп, гомер буге эти-әнисе һәм бер-берсе б-н кавыша алмый яшәүләре бәян ителә. Ана каргышы нәтижәләре темасы фольклорда еш чагыла. Балаларның кошларга әверелү архаик сюжеты дөнья халыклары авыз ижаты әсәрләрендә еш очрый. Татар халкының шигъри ижатында Сак б-н Сок мәңгегә аерылшык символларына әверелә. Татарстан, Башкортстанның күпчелек районларында һәм ТРдан читтә татарлар күпләп яшәгән башка терр-яләрдә бәетнең төп 2 версиясе яши. Кулъязмалар ТР ФАнең Тел, әдбият һәм сәнгать ин-тының фольклор фондында саклана. Бәет 20 йөз башында нәшер ителә. Материалларны туплау һәм бәетне өйрәнү б-н Х.Ш.Мәхмүтов, Л.Ш.Жамалетдинов, Ф.В.Әхмәтова, И.Н.Надыйров һ.б. шөгылләнә.

Әд.: Урманчиев Ф. Сак-Сок бәетләре // Татар халык ижаты: Бәетләр. К., 1983; Сак-Сок // Татар халык ижаты: Риваятьләр һәм легендалар. К., 1987.

Ф.И.Урманчиев.

**САЛ КҮЛӘ**, Көнчыгыш Кама алдында. Вятка елгасы туганың сулъяк яр буенда, Кукмара р-ны шәһәр тибындагы Лубян посёлогынан 4 км төньяк-көнбатыштарак һәм Плаксиа авылынан 1 км төньяк-көнчыгыштарак. Су өслегенә майданы 9,76 га. Озынлыгы 1160 м, иң зур килгә 250 м. Сузынқы, катлаулы формада. Яр буе өлешендә урыны-урыны б-н саз үсемлекләре үсә.

**САЛ КҮЛӘ**, Идел алдында. Идел елгасының уңьяк төп ярында, Яшел Уээн р-ны Улитино авылынан 1,8 км көнчыгыштарак. Су өслегенә майданы 0,12 га. Су күләме 6 мең м<sup>3</sup>. Озынлыгы 50 м, килгә 30 м, уртача тирәнлегә 5 м, иң зур тирәнлегә 9 м. Күл карст процесслары нәтижәсендә хасил булган. Озынча түгәрәк формада. Ярлары текә, күтәркенке. Туенуы жир асты сулары исәбенә, тотрыклы. Суы йомшак (2,5 мг-экв/л), жинелчә

минеральләшкән (60,1 мг/л), чиста (үтә күренмәлеге 500 см га кадәр), гидрокарбонат-хлорид-кальцийлы типта. Хужалык-көнчүреш һәм ял итү максатларында файдаланыла. ТРның табигать истәлегә (1978).

**САЛА КӨШКӨТ** авылы, Балтач р-нында, шәһәр тибындагы Балтач посёлогынан 12 км төньяктарак, Көшкөт елгасы буенда. 2010 елда 184 кеше (удмуртлар) яши. Халкының төп шөгылә — мөгезле эре терлек асрау, игенчелек. Клуб. 18 йөз башына кадр нигез салына. Рев-циягә кадәр чыганакларда Киселёво исеме б-н дә билгеле. 18 йөздә — 19 йөзгә 1 нче яртысында халкы дәүләт крастианнәре катлавына керә, игенчелек, терлекчелек, тиерчелек, киез итек-киез басу, чыпта сугу б-н шөгылләнә. 19 йөз ахырында авыл жәмәгәтенә имана жире 669,8 дис. тәшкил итә. 1921 гә кадәр Вятка губернасының Малмыж өязе Чепья волостенда, 1921 дән ТАССРның Арча кантонунда. 1930 ның 10 августынан — Тунтәр, 1932 нең 2 мартынан — Балтач, 1938 нең 4 августынан — Чепья, 1958 нең 16 июленнән — Балтач, 1963 нең 1 февраленнән — Арча, 1965 нең 12 гыйнварынан Балтач р-нында. Халык саны: 1746 да — 42, 1763 тә — 62, 1795 тә — 91, 1811 дә — 177 ир-ат; 1850 дә — 165, 1859 да — 195, 1884 тә — 159, 1897 дә — 199, 1905 тә — 210, 1910 да — 240, 1920 да — 291, 1926 да — 277, 1938 дә — 317, 1949 да — 254, 1958 дә — 199, 1970 тә — 196, 1979 да — 201, 1989 да — 162, 2002 дә — 192 кеше.

**САЛАБАЕВ** Альберт Михайлович (1.8.1941, Чуаш АССРның Канаш ш.), хокук белгече, РФнең атказ. юристы (1998). Казан ун-тын тәмамлый (1970). 1965–70 елларда ТАССР Финанс министрлыгында өлкән инспектор. 1970–73 тә Казанның Идел буе р-ны халык мәхкәмәсе халык судьясы. 1973–82 дә ТАССР ЮС әгъзасы. 1982–87 дә КПССтың Татарстан өлкә ком-ты инструкторы. 1987–2004 тә ТР юстиция министры. 2004–07 дә Социаль белем бирү академиясенә (Казан) юридик ф-ты деканы, 2008 дән гражданлык хокукы каф. модире. Медальләр б-н бүләкләнә.

Әд.: Казанский университет (1804–2004): Библиогр. словарь. К., 2004. Т. 3.

**САЛАВАТ** шәһәре, Башкортстан Респ-касының көньягында, Уфадан 160 км ераклыкта урнашкан. 1948 елда посёлок буларак нигезләнә, 1954 тә шәһәр статусын ала. Халкы — 154593 кеше (2008). Татарлар саны: 1970 тә — 19794, 1979 да — 28351, 1989 да — 30212, 2002 дә — 32214, 2010 да — 32351 кеше. «Агыйдел» мәдәният-ял үзәге каршында «Сандугач» татар халык эстрада-фольклор ансамбле эшли. Татар телендә «Салават таңы» г-тасы нәшер ителә. 2004/05 уку елында шәһәрнең 10 мәктәбендә укуы татар телендә бара. Сов. Союзы героес Х.Б.Әхтәмөвның тормышы С.ш. б-н бәйлә.

«САЛАВАТ КҮПЕРӘ», балалар өчен айлык рәсемле журнал. 1990 елның мартынан Казанда татар телендә нәшер ителә. «ТАТМЕДИА» АЖ ф-лы. Оештыручысы — ТРның Жир һәм мөлкәт мөнәсәбәтләре ми-

нистрлыгы. Нашире — «С.к.» ж-лы редакциясе. Баш мөхәррирләр — З.З.Хөсетдинов (1990–2012), З.З.Хөсетдинова (2012 дән). Мәктәп балаларына төгәенләнә. Язмалар балаларга эстетик һәм әхлакый тәрбия бирүгә, аларда туган телгә, татар әдбиятына, сәнгәтенә, милли гореф-гадәтләргә мөхәббәт уятуга юнәлдерелә. «Әлифба дәресе», «Яшь рәссам», «Ижатчы», «Сак бул!», «Оста куллар», «Булдырам!», «Гөлбакча», «Әкияттерапия», «Тәрбияче биштәре» һ.б. даими сәхифәләр чыгып килә. Журналның Шүркә, Елмай, Йомшаккай, Матуркай, Шалай кебек үз геройлары бар. «С.к.» балалар өчен төркем конкурс-бәйгеләр оештыра, «Тәмле тел» проектны тормышка ашыра. И.Әхмәдиев, Н.Әлмиев, Ф.Якупов, Ю.Денисов, И.Воробьев, А.Айсина, В.Фомин, Ф.Хәсъянова, З.Мөхәмәтжанова, Л.Золондинова, З.Хәкимова, С.Ибраһимова һ.б. танылган рәссамнар б-н хезмәттәшлек итә. Төрле еллардагы баш рәссамнары: А.Утәгәнов, Ф.Муллахмәтов, А.Юсупова. «С.к.» ж-лы ТР Журналистлар берлегенә «Бәллүр каләм» бүлгә (1999, 2011), ТР Язучылар берлегенә А.Алиш исем. бүлгә лауреаты.

**САЛАВАТ РАЙОНЫ**, Башкортстан Респубикасының төньяк-көнчыгыш өлешендә урнашкан. 1935 елның 31 гыйнварында оештырыла. Майданы — 2182 км<sup>2</sup>. Үзәге — Малаяз авылы (Уфадан 183 км көнчыгыштарак). Халкы — 24987 (2013), татарлар — 5934 кеше. С.р.нда — 60 торак пункт, шуларның 8 е — татар, 6 сы — башкорт-татар, 4 се башкорт-рус-татар, 1 се татар-рус торак пункты. Иң зур татар авыллары (2008) — Нәсибаш (1116) һәм Лаклы (1075 кеше). «Ниссе» (Нәсибаш а.) һәм «Әй моңары» (Лаклы а.) татар вокаль ансамбльләре эшли. 2004/05 уку елында С.р.ның 1 мәктәбендә укуы татар телендә, 5 мәктәптә татар теле фән буларак укытыла. Язучы Н.С.Исанбат, тел галиме Ф.Ә.Гәшевнең тормышы С.р. б-н бәйлә.

**САЛАВАТОВ** Ренат Салават улы (5.11.1950, Казакстан ССР, Чимкент ш.), дирижёр, педагог, ТАССРның халык артисты (1980), РФнең атказ. артисты (2010). 1974 елда Ленинград консерваториясенә симф. дирижёрлык (К.Симеонов һәм И.Мусин класслары) ф-тын тәмамлый. 1974–75 тә Казакстандагы Дәүләт телерадиосында Камера симф. оркестрының баш дирижёры, 1976–79, 1986–89, 2001–03 тә Казакстан акад. опера һәм балет театры дирижёры, баш дирижёры һәм сәнгать житәкчесе, бер үк вакытта Казакстанның Дәүләт симф. оркестры дирижёры. 1979–85 тә Татар филармониясе симф. оркестры дирижёры. 1990–91 дә — С.М.Киров исем. опера һәм балет театры (С.-Петербург), 1991–96 да — Бавария дәүләт операсы (Германия, Мюнхен ш.), бер үк вакытта, 1994–2000 дә, Швеция Король операсы дирижёры. 2003 тән Татар опера һәм балет театрында; бер үк вакытта, 2006 дан — К.Байсәнтөва исем. Милли опера һәм балет театрының баш дирижёры һәм сәнгать житәкчесе, 2007 дән Музыка академиясендә (Казакстан, Астана) укыта. Дөннаның иң абруйлы концерт майданына

рында, ш.и. Метрополитен-операда (АКШ, Нью-Йорк ш.), Инглиз милли операсында, Гранд-операда (Франция, Париж), Зур театрда (Мәскәу) чыгышлар ясыи. Атаклы музыкантлар һәм артистлар (М. Плисецкая, Р.Аланья һ.б.) б-н эшли. Бразилия, Төркия, АКШ, Көнбатыш Европа илләрендә гастрольләрдә була. Репертуарын классик симф. һәм опера эсәрләре, шу. хәзерге авторларның симф., опера һәм балет эсәрләре буенча спектакльләрен премьералары тәшкит итә. «Алкисса» (2006), «Кыз-Кыйялы» (2008) балетлары һ.б. муз. эсәрләр авторы. Казакъстанның «Курмет», «Достык» орденнары б-н бүләкләнә.



Р.С. Салаватов.

Әд.: Шведский дивертисмент России: Николай Вуколов. Ренат Салаватов. СПб., 2004; Народные артисты СССР, РФ, РТ. К., 2011.

**САЛАВАТҮЛЛИН** Габдулла Салават улы (17.8.1934, Апас р-ны Олы Кошман а.), механик жыю эшләрә слесаре, СССР Дәүләт бүләге лауреаты (1984). 1950–97 елларда «Радиоприбор» ЖБдә эшли. Дәүләт бүләге яна машиналар һәм приборлар булдыруга зур өлеш керткәнә һәм хезмәттәге югары казанышлары өчен бирелә. «Почёт билгесе» ордены, медальләр б-н бүләкләнә.

**САЛАВЫЧ СӘРДЕГӘНӘ** авылы, Балтач р-нында, шәһәр тибиндагы Балтач посёлогыннан 13 км көнчыгыштарак, Шумша елгасының уң кушылдыгы буенда. 2010 елда 278 кеше (татарлар) яши. Халкының төп шөгыле — мөгезле эре терлек асрау. Башлангыч мәктәп, клуб. Мәчет. 18 йөздә нигез салына. 1860 елларга кадәр халкы дәүләт крәстианнәре катлавына керә, игенчелек, терлекчелек б-н шөгыльләнә. 20 йөз башында авыл жәмәгатенең имана жире 382,7 дис. тәшкит итә. 1920 г. кадәр Вятка губернасының Малмыж өязе Яңгул волостенда, 1920 дән ТАССРның Арча кантоньында. 1930 ның 10 августыннан — Түнтәр, 1932 нең 2 мартыннан — Балтач, 1963 нең 1 февраленнан — Арча, 1965 нең 12 гыйнварыннан Балтач р-нында. Халык саны: 1859 да — 187, 1884 тә — 232, 1905 тә — 363, 1920 дә — 425, 1926 да — 437, 1938 дә — 450, 1949 да — 349, 1958 дә — 327, 1970 тә — 353, 1979 да — 302, 1989 да — 296, 2002 дә — 279 кеше.

**САЛАГАЕВ** Александр Леонидович (17.3.1952, Казан — 18.7.2014, Казан), социолог, социол. фән д-ры (2002), проф. (2003). Казан ун-тын тәмамлаганнан соң (1975), Казан авиация ин-тының фәнни коммунизм кафедрасында эшли. 1979 елдан Казан ун-тында, социол. лаб-ясе мөдире (1986 дан). 1994 тән Казан технол. ун-тында, социаль һәм сәясә конфликтология каф. мөдире (2006 дан); бер үк вакытта, 2002 дән, Аналитик тикшеренүләр һәм хезмәтләр үзәге житакчесе. Тикшеренүләре хезмәт социологиясенә, хезмәт коллективлары мәсьәләләренә,

яшьләр социологиясенә карый. Медаль б-н бүләкләнә. Рус мәданияте жәмгыяте раисе (1992 дән).

Хезм.: Молодёжные правонарушения и делинквентные сообщества сквозь призму американских социологических теорий. К., 1997; Государственное и муниципальное управление. К., 2004 (автордаш); Проблемы социальной девиации: В 2 ч. К., 2004.

Әд.: Казанский университет (1804–2004): Библиогр. словарь. 2004. Т. 3.

**САЛАГЫШ** авылы, Әгерҗе р-нында, Әгерҗе шәһәрненән 73 км көньяктарак, Иж елгасы тамагы буенда. 2010 елда 623 кеше (татарлар) яши. Халкының төп шөгыле — кырчылык, мөгезле эре терлек асрау. Урта мәктәп, мәданият йорты, китапханә. Авыл тарихы музее. Мәчет. 16–17 йөзләрдә нигез салына. 18 йөздә — 19 йөзгә 1 нче яртысында халкы дәүләт крәстианнәре катлавына керә; игенчелек, терлекчелек, балык тоту, киез итек-киез житештерү, тимерчелек, сумала кайнату, агач эше, кәрзин үрү, сәүдә б-н шөгыльләнә. 20 йөз башында С.та 3 мәчет, 5 сыйныфлы мәдрәсә (1916 да 115 укучы укый) була; базар эшли. 1909 да — татар халык китапханәсе, 1910 да рус-татар земство мәктәбе ачыла. Бу чорда авыл жәмәгатенең имана жире 12290,8 дис. тәшкит итә. 1920 г. кадәр Вятка губернасының Алабуга өязе Салагыш волостенда, 1920 дән ТАССРның — Минзәлә, 1921 дән — Алабуга, 1928 дән Чаллы кантоньында. 1930 ның 10 августыннан — Красный Бор, 1960 ның 28 октябреннан — Әгерҗе, 1963 нең 1 февраленнан — Алабуга, 1964 нең 4 мартыннан Әгерҗе р-нында. Халык саны: 1859 да — 1726, 1887 дә — 2433, 1905 тә — 2959, 1920 дә — 3690, 1926 да — 2896, 1938 дә — 2023, 1949 да — 1323, 1970 тә — 1138, 1979 да — 556, 1989 да — 768, 2002 дә — 611 кеше.

Әд.: Мәрданов Р.Ф., Һадиев И.Г. Әгерҗе төбәге тарихы. К., 2003.

**САЛАЕВ** Юрий Николаевич (27.8.1945, Казан), инженер-электромеханик, ТР Дәүләт бүләге лауреаты (2002), ТРның атказ. машина төзүчесе (1993). Казан авиация ин-тын тәмамлай (1968). 1962–2000 дә «Электрон заводы» АЖдә эшли: инженер, технол. бюро башлыгы, баш технолог урынбасары (1986 дан), баш инженер (1989 дан). 2000–02 дә «Казан оптик-механика заводы» АЖдә ген. директор. 2002–08 дә «Фотон» үзәк конструкторлык бюросы» Федераль дәүләт унитар пр-тисендә директор, 2008 дән баш инженер. Дәүләт бүләге конкурентлыкка саләтле күп функцияле яңа лазер мед. техникасын эшләгәнә, житештерүне оештырган һәм ТР мед. учреждениеләренә керткәнә өчен бирелә. Медальләр, ТРның Мактау грамотасы б-н бүләкләнә.

**САЛАМАТИН** Андрей Николаевич (19.6.1948, Казан), математик һәм механик, физика-матем. фән. д-ры (1989), проф. (1990), ТРның атказ. фән эшлеклесе (1998). 1970 елда Казан ун-тын тәмамлаганнан соң, шунда ук эшли, проректор (1989–92), гамалы матем. каф. профессоры (1992 дән). Хезмәтләре күп фазалы тирәлекләр механикасына, жылык һәм масса күчерү процессларына, боз-

лыклар динамикасына һәм физикасына карый. С. гамәлдәге (нефть, газ һәм кудыру) скважиналарда тотрыксыз темп-ра режимы теориясенә зур өлеш кертә. Скважиналарны эксплуатацияләү шартларына карата күп фазалы агымнар теориясен үстерә. Боз капламнары динамикасы һәм боз ясалудың физик процесслары өлкәсендә тикшеренүләр үткәрә. Куыклы бозның тыгызлануы һәм реологиясе теориясен, бозда һәм бозлы порошокларда газ гидратлары барлыкка килү теориясен тикшерүгә зур өлеш кертә. Сезонлы 25 нче Антарктида экспедициясендә (1979–80) һәм Камчатка гляциология экспедициясендә (1986, 1988, 1997) катнаша.

Хезм.: Температурные процессы в действующих скважинах. К., 1977 (автордаш); Математические модели дисперсных потоков. К., 1987; Air-Hydrate crystal growth in polar ice // Journal of Crystal Growth. 2003. № 257.

**САЛАМЫК КҮЛӘ**, Көнбатыш Кама алдында. Идел елгасының югары террасасында, Ләеш р-ны Столбище авылыннан 4 км көньяктарак (даими яшәүчеләре булмаган Саламык авылы янында). Күл төньяктан көньякка таба сузынчы. Су өслегенең мөйданы 19,8 га. Су күләме якынча 800 мең м<sup>3</sup>. Озынлыгы 1880 м, иң зур тирәнлеге 180 м. Уртача тирәнлеге 3,9 м, иң зур тирәнлеге 9 м. Күл карст процесслары нәтижәсендә хасил булган. Катлаулы,



Саламык күле.

сузынчы формада. Ярлары күтәрәнке, урыны б-н текә, таллар б-н капланган. Туенуы күбесенчә грунт сулары исәбенә, тотрыклы. Язын кар эреган вакытта, С.к.нда су биекlege арта һәм аның көньяк чигеннан инеш агып чыга. Суы гидрокарбонат-сульфат-кальцийлы типта, жинелчә минеральләшкән (98 мг/л), йомшак (3,3 мг-экв/л), үтә күрәнмәләгә 80 см, саргылт төстә. Ял итү максатларында һәм сугару өчен файдаланыла. ТРның табигат истәлегә (1978).

**САЛАТ**, игүле латук, латук салат (Lactuca sativa), оешма чөчәкләрә семьялыгынын берьяллык үләнчел үсемлек; яшелчә культурасы. Салкынга чыдам, су яратучан үсемлек. Үсемлекнен ыруг башлангычы булып компас латук санала (L. sergiola). С. барлык Жир шары буйлап таралган. Төрләрләре: яфрак С., күчәнле С., ромән С. (күчәнә озынча формада). Барлык төрләре дә өскә өлешә калынаган үзәк тамырлы. Яфраклары утырма, гади, тоташ яисә төрләрәждә кискәләнеп, төрләрә формага керган. Түбәнгә яфраклары розеткага жыелган.

Яфраклары ачык яшелдән соры яшелгә кадәр, кызыл яисә көрән төстә. Чәчәк сабагы 60–120 см биекләктә, туры, тармакланган. Чәчәкләре вак, сары, кәрзин-чәчәк төркеменә жыелган. Жимеше 5–7 озынча кабыргалы ясы орлыкча, 2–6 мм лы, көмеш-соры һәм саргылттан күе көрән һәм кара төскә кадәр. Үсемлекнең барлык өлешендә дә сөтчел сыекча бар. Үзеннән серкәләнүче культура (көнъяк районнарда читтән серкәләну булырга мөмкин). Ачык һәм ябык грунтта үстерәләр. Үсеше өчен иң яхшы темп-ра 15–20°C, ундырышлы комсу яисә жиңел балчыксыз туфракларда яхшы үсә. Яфраклы сортларын грунтка турыдан-туры чөчү, күчәнле сортларын рассада ысулы б-н һәм ачык грунтка чәчеп үстерәләр. Яфрак С. бер тапкыр жыела, күчәнле С.ны күчәнә формалашуына карап жыялар.



Яфрак салат.

С. авырулары: соры һәм ак черек, ончыл һәм ялангач ончыл чык, бактериоз, яфрак читләре көю, караяк, антракноз, мозаика, сеңерчәләр вирусы; С. корткычлары: ялангач лайлачлар, гөблөләр. ТРда чәчәргә рөхсәт ителгән сортлары — «Эре күчәнле» (1974) һәм «Верадари» (1990). «Майский», «Весенний» теплица хужалыкларында һәм йорт яны бакчаларында үстерелә. Азык буларак яфраклары салат яшелчәсе сыйфатында кулланыла. С. — аскорбин кислотасы, В, РР төркемнәре витаминнары, каротин, минераль тозларның кыйммәтле чыганагы.

Әд.: Овощеводство. М., 2003.

**САЛАТЧЫ** авылы, Яшел Үзән р-нында, Яшел Үзән шәһәрнән 43 км көньяктарак, Гөбенә елгасы буенда. 2010 елда 18 кеше (руслар) яши. 17 июзнен 2 нче яртысында нигез салына. 1861 елгы реформага кадәр халкы алпавыт крәстияннәре катлавына керә, игенчелек, терлекчелек б-н шөгьльләнә. 20 йөз башында С.да земство мәктәбе, 2 жил тегермәне, 3 вак-төякләр кибете эшли. Бу чорда авыл жәмәгатенең имана жире 376 дис. тәшкил итә. 1920 гә кадәр Казан губернасының Зөя өязе Әжил волостенда, 1920 дән ТАССРның Зөя кантонында. 1927 нең 14 февраленән — Нурлат, 1963 нең 1 февраленнән Яшел Үзән р-нында. Халык саны: 1782 дә — 88 ир-ат; 1959 да — 230, 1897 дә — 404, 1908 дә — 516, 1920 дә — 449, 1926 да — 430, 1938 дә — 413, 1949 да — 201, 1958 дә — 164, 1970 тә — 119, 1979 да — 82, 1989 да — 42, 2002 дә — 20 кеше.

**САЛАТЧЫ ШӘҺӘРЛЕГЕ**, археол. истәлек; Гөбенә елгасының (Зөя елгасының сул кушылдыгы) уң ярындагы борынында, урта гасырлардагы (якынча 12–14 йөзләр) ныгытылган болгар торулыгы (шәһәре) калдыклары, Яшел Үзән р-ны Салатчы авылыннан 1 км көньяктарак. Шәһәрлекнең майданы 23 мең м<sup>2</sup>. Беренче тапкыр С.М.Шпилевский-

ның археол. истәлекләр турындагы хезмәтендә искә алына (1877). Тикшеренүләр 19 йөзнен 2 нче яртысынан Г.Н.Әхмәров (1891, 1909), Н.Ф.Калинин, А.Х.Халиков (1950), И.Л.Измайлов, А.М.Гобәйдуллин (1989–90) тарафыннан алып барыла. Археол. казулар барышында шәһәрлекнең уры, аның майданчыгының культура катламнары өйрәнелә. Шәһәрлек өч яктан текә ярлар б-н (биеклеге 8 м га якын) әйләндереп алынган, көнчыгышта кыр ягынан — өч ур һәм борылмалы ике тирән чокыр рәвешендәге ныгытмалар системасы б-н чикләнә. Терр-ясе тигез булмаган сузынчы рәвештә, культура катламы 1 м га житгә һәм 2 горизонтка — монголларга кадәр һәм Алтын Урдага караган өлешләргә бүленә. Әйбер материалны Имәнниксә һәм Болгар культурасына нисбәтле әвәләп ясалган чүлмәк ватыклары тәшкил итә. Г.Н.Әхмәров тарафыннан тупланган коллекциядә саргылт-алсу шифер орчык очлыгы саклана. Борындагы балчыклы туфракта борынгы фауна калдыклары (фаразланганча, мамонт сөякләре) табыла.

Әд.: Шпилевский С.М. Древние города и другие болгаро-татарские памятники в Казанской губернии. К., 1877; А х м а р о в Г. Городище Япанчино на Кубне // Изв. Об-ва археологии, истории и этнографии при Казан. ун-те. 1894. Т. 12, вып. 2; ш у л у к. Отчёт о поездке с археологической целью летом 1909 года в Свяжский и Тетюшский уезды Казанской губернии // Изв. Об-ва археологии, истории и этнографии при Казан. ун-те. 1910. Т. 26, вып. 6; К а л и н и н Н.Ф., Х а л и к о в А.Х. Итоги археологических работ за 1945–1952 гг. // Тр. КФАН СССР. К., 1954; Ф а х р у т д и н о в Р.Г. Археологические памятники Волжско-Камской Булгарии и её территория. К., 1975; Археологическая карта Татарской АССР. Предволжье. К., 1985; Г у б а й д у л л и н А.М. Фортификация городищ Волжской Булгарии. К., 2002.

А.М.Гобәйдуллин.

**САЛАУЗ-МУХАН** авылы, Мөслим р-нында, Мөслим авылыннан 7 км көньяк-көнчыгыштарак, Бк елгасы буенда. 2010 елда 432 кеше (татарлар) яши. Халкының төп шөгьле — кырчылык, мөгезле эре терлек асрау. Урта мәктәп, мәдәният йорты, китапханә. 1701 дән Салаус исеме б-н билгеле. 18–19 йөзләрдә халкы асабалар һәм тиртәрләр катлауларына бүленә, игенчелек, терлекчелек б-н шөгьльләнә. 20 йөз башында мәчет, мәктәп, су тегермәне эшли. Бу чорда авыл жәмәгатенең имана жире 1656,5 дис. тәшкил итә. 1920 гә кадәр Уфа губернасының Минзәлә өязе Иректә волостенда. 1930 ның 10 августынан — Мөслим, 1963 нең 1 февраленнән — Сарман, 1965 нең 12 гыйнварыннан Мөслим р-нында. Халык саны: 1816 да — 88 ир-ат; 1870 тә — 446, 1897 дә — 812, 1920 дә — 1026, 1926 да — 1001, 1938 дә — 866, 1949 да — 663, 1958 дә — 522, 1970 тә — 864, 1989 да — 522, 2002 дә — 434 кеше.

**САЛАУШ**, к. Әзи.

**САЛАХ** Әсгать Сәхап улы (5.1.1935, Беренче Май, хәзерге Әлмәт р-ны Түбән Абдул а.), язучы, журналист, ТРның атказ. мәдәният хезмәткәре (1992). Казан ун-тын тәмамлый (1967). 1965–90 елларда рус телендә чыккан «Знамя труда» г-тасы редакциясендә эшли,

1990–99 да «Әлмәт таңнары» г-тасын житәкли. Төрле жанрларда яза. «Балыкчы малайлар» (1999) — хикәяләр, «Каеннар юлы» — повестлар жыентыгы (2006), Чернобыль фажигасы б-н бәйлә «Соңгы вальс» повесте (2013) авторы.

Әд.: Әдипләребез: Биобиблиогр. белешмәлек. К., 2009. Т. 2.

**САЛАХОВ** Ибраһим Низам улы (30.8.1911, Күкчәтәу ш., хәзерге Казакъстан Респ-касы — 7.7.1998, Казакъстан Респ-касының Күкчәтәу өлкәсе Кызылъяр а.), язучы, ТРның атказ. мәдәният хезмәткәре (1992). Казан пед. техникумын тәмамлагач (1931), «Яшь ленинчы», «Кызыл яшьләр» г-таларында, «Пионер» ж-лы редакциясендә әдәби хезмәткәр. 1935–37 елларда Казан пед. ин-тында укый. 1930 елларда яза башлый. «Ярату» пьесасы (1936), «Дуэль» повесте (1937), «Постта» шигырь жыентыгы (1937) һ.б. революцион романтика рухында ижат ителгән. 1937 дән «корткыч элемент» Г.Ибраһимов б-н элемәттә булганы өчен гаепләнә, атарга көчкә ителә. Соңрак хөкөм карары 10 елга ирегеннән һәм аннан соң 5 елга граждандар хокукларынын мәхрүм итүгә үзгәртелә. Жәза срогың Колымада, Казан, Бөгелмә, Свердловск, Чиләбе, Төмән, Тобол төрмәләрендә үти. 1948 дә иректә чыга, 1956 да аклана.

Тоткынлыктан соң ижат иткән әсәрләре, нигездә, автобиографик характерда. «Дала дулкыннары» (1957) лирик шигырьләр жыентыгы туган жир, аның табигате, яшлек, мөхәббәткә багышлана. Тарих б-н кызыксына. Көндәлек матбугатта анын татар әдәбияты тарихы, мөһим вакыйгалар, билгеле шәхесләр турындагы язмалары басылып килә. Чирәм жирләренә күтәрүчеләргә багышланган «Күкчәтәу далаларында» романында (1965), үзенең шәхси күзаллауларына нигезләнә, совет системасының гадәлсезлеген ачып бирә. «Төн кызы» (1971) жыентыгына тупланган хикәяләрендә, «Мөхәббәт картаймы?» (1980) повестенда казакъ авылларының гүзәл табигатен, халкының гореф-гадәлләрен, хезмәтен, бәйрәмнәрен матур итеп сурәтлән. Балачак хатирәләренә нигезләнәп язылган «Аристократ» (1969), «Тәүфыйксыз бала» (1969), «Яңа мажаралар» (1971), «Яшел йорты тарихы» (1978) әсәрләре балаларны казакъ далаларының табигате, хайваннар дөньясы, көндәлек тормышы б-н якыннан таныштыра. «Имәннәр тамыр жәйгәндә» (1986) тарихи роман-эпопеясы Казакъстанда Октябрь революциясе вакыйгаларына багышлана. Төнкыйтьләнүгә карамастан, роман татар әдәбияты тарихында Казакъстан татарларының совет хакимияте өчен көрәшен тарихи яктан дәрәс тасвирлаган беренче әсәр булып кала. Автор бигрәк тә татар әдәбиятында беренчеләрдән булып ГУЛАГ темасын яктырткан «Колыма хикәяләре» (1989; икенче исеме «Тайгак кичү»; рус теленә тәржемәсе «Черная Колыма», 1991) автобиографик романы б-н таныла. Роман ТАССРның Г.Тукай исем. Дәүләт бүлгәнә лаек була (1990), Казан татар яшь тамашачылар театры сәхнәсендә куела (1995). Гомеренең соңгы елларында С. кабат тарихка мөрәжәгать итә. Аның «Күк-

чәтау татарлары» (1995) исемле публицистик мөкалэләр жыйнагы Казакстан татарлары тарихы буенча мөһим чыганак булып тора. С.ның тәржемә өлкәсендә дә хезмәтләре бар. Ул М.Светлов, А.Прокофьев, С.Сейфуллин, И.Жансугиров һ.б.ның әсәрләрен татар теленә тәржемә итә. Казакстан Респ-касының «Парасат» ордены б-н бүләкләнә.

Әд.: М и н а ж е в а Л. Ибраһим Салахов ижаты. К., 1999.

Г.М.Габделхакова, Л.И.Минһажева.

**САЛӘХОВ** (Сәлахов) Булат Нуретдин улы (21.3.1952, Арча р-нын Алан а.), актёр, ТРның халык артисты (2009). Кукмара һөнәри-техник уч-щесен тәмамлаганнан соң, КамАЗда төзүче-эретеп ябыштыручы булып эшли. Проф. сәхнәгә Чаллы шәһәрәндәге «Энергетик» мәдәният йорты каршындагы үзешчән театр коллективыннан килә. 1988 елда, Казан мәдәният ин-тының режиссёрлык ф-тын тәмамлаганнан соң, үз коллективында шактый гына спектакльләр куя. 1990 нан Чаллы татар драма театры актёры. Актёрларга хас молаемлыгы, эчкерсезлеге, сәхнәдәге табиғыйлеге С.ка тирән эчтәлекле, психол. яктан баetylган, тышкы кыяфәтләренән үк кызыксыну уята торган образлар ижат итәргә мөмкинлек



Б.Н.Саләхов Рифат ролендә («Корт», Ф.Галиев; Сәлимә ролендә – Э.Шиханова).

бирә. Алар арасында Нурми («Күбәлек булып жаның кайтыр», Р.Батулла), Айрат («Су буенда учак яна», Ф.Галиев), Өмет («Гашыйклар тавы», И.Юзеев), Шәехмирза, Надир мөхдүм («Американ», «Сүнгән йолдызлар», К.Тинчурин), Кыйтфир («Йосыф», Кол Галинең «Кыйссалар Иосыф» әсәре буенча) — шундыйлардан. З.Хәкимнең «Сулкылдап елй жаннар» драмасындагы Илдар образын уңышлы ижат иткәнә өчен, К.Тинчурин исем. Респ-ка театр фестивалә лауреаты исеменә лаек була (1994). Актёр ижатында әкият геройлары да, лирик һәм комик образлар да бар: Шамакай («Түләк һәм Сусылу», Н.Исәнбәт), Ильяс («Кодача», З.Исмәгыйлев), Бәдри («Галиябану», М.Фәйзи), Хәмди («Булмас димә», Т.әл-Хәким), Сиражетдин («Банкрот», Г.Камал), Сәлмән («Жен бутады», З.Хәким), Рифат

(«Корт», Ф.Галиев) һ.б. Концерт эшчәнлеге б-н шөгильләнә, аерым алганда, жырчы С.Фәтхетдинов концертларын алып бара; режиссёр буларак, Чаллыда уза торган күп кенә бәйрәм чараларын («Сабантуй гүзәле», «Татар егетләре») оештыра. Чаллы һәм Минзәлә татар драма театрлары сәхнәләрендә куелган «Жәмилә авылы», «Яр» («Кеше турында новелла») пьесалары авторы. Д.Сиражиев исем. театраль бүләк лауреаты (2011).

Д.Ә.Гыйманова.

**САЛДАКАЙ** авылы, Нурлат р-нында, Нурлат шәһәрәнән 22 км тәңьяк-көнбатыштарак, Олы Чирмешән елгасы буенда. 2010 елда 462 кеше (2002 елгы халык исәбе буенча, чуашлар — 62%, татарлар — 37%) яши. Халкының төп шөгиле — кырчылык, терлекчелек, урта мәктәп, клуб, китапханә. Мәчет. 1717 дән чуаш авылы Тиханкова буларак билгеле, 1813 тә бирегә татарлар килеп урнаша. Рев-циягә кадәрге рус чыганакларында Тиханово-Салдакаево исеме б-н дә мәгълүм. 18 йөздә — 19 йөзгәчә 1 нче аргысында халкы дәүләт крәстияннәре катлавына керә, игенчелек, терлек асрау б-н шөгильләнә. 20 йөз башында Изге Гурий борадәрлеге мәктәбе (1898 дә ачыла), 2 вак-төякләр кибете эшли. Бу чорда авыл жәмәгатенә имана жири 1452 дис. тәшкил итә. 1920 гә кадәр Казан губернасының Чистай өязе Егоркино волостенда, 1920 дән ТАССРның Чистай кантонунда, 1930 ның 10 августыннан — Октябрь (1997 нең 10 декабренән — Нурлат) р-нында. Халык саны: 1782 дә — 186 ир-ат; 1859 да — 492, 1897 дә — 662, 1908 дә — 688, 1920 дә — 909, 1926 да — 797, 1938 дә — 792, 1949 да — 726, 1958 дә — 719, 1970 тә — 908, 1979 да — 746, 1989 да — 431, 2002 дә — 491 кеше.

**САЛИӘХМӘТ** Мәдинә Хөсәен кызы (12.12.1897, Уфа ш. — 22.5.1964, Истанбул ш., Төркия), жәмәгать эшлеклесе, журналист. 1 нче башкорт хөкүмәте әгъзасы И.Х.Әсәкәевнең сенлесе. 1917 елгы рев-ция вакытында Петербург ун-тындагы укуын туктатып тора. 1920 дән Кытайда: «Гыйният» (Харбин ш.) татар милли мәктәбендә укыта, 1934 тә Шанхай шәһәрәндә күченеп китә һәм, милли мәктәп оештырып, шунда татар теле һәм мәдәнияте укыта. Мөселман хатын-кызлары арасында мәдәни-агарту эшчәнлеге алып бара. «Милли байрак» татар г-тасында язшыша, «Кадыйр», «Рәстәм», «МА», «Ш.Б.», «З.А.» тәхәллүсләре һ.б. б-н «Ерак Шәрәк» ж-лында, рус телле «Шанхайская заря», «Слово» һ.б. газеталарда мөкаләләрен бастыра. «Шанхай төрки-татарларының Идел-Урал комитеты» житәкчеләренә берсе, «Идел-Урал, Украина, Кавказ халыкларын азат итү комитеты» вице-президенты. С. уйгыр-татар-рус-кытай сүзлеген әзерләүдә катнаша. Икенче Бөтендөнья сугышынан соң Төркиягә күченеп китә. Хезмәтләре татар халкы тарихы һәм мәдәниятенә карый.

Әд.: У с м а н о в а Л. Тюрко-татарская эмиграция Дальнего Востока // Гасырлар авазы — Эхо веков. 2007. № 2.



Б.Н.Саләхов.



М.Г.Салигаскәрова.

**САЛИГАСКӘРОВА** Мәгафура Галиулланы кызы (20.11.1922, БАССРның Бәләбәй р-ны Ихсан а., хәзер БРның Чакмагыш р-ны — 7.10.2015, Уфа), жырчы (меццо-сопрано), БАССР, РСФСРның халык артисты (1951, 1957). 1941—42 елларда Мәскәү консерваториясе каршындагы Башкорт опера студиясендә укый. 1938—72 дә Башкорт опера һәм балет театры солисты. Төп партияләре: Азучена, Амнерис («Трубадур», «Аида», Дж. Верди), Кармен (шүл исем. әсәр буенча, Ж.Бизе), Любаша («Патша кәләше», Н.Римский-Корсаков), Кончаковна («Князь Игорь», А.Бородин), Ольга һәм Няня, Любовь, Полина («Евгений Онегин», «Мазепа», «Пики дамасы», П.Чайковский), Тугзак («Алтынчәч», Н.Жиханов) һ.б. Башкорт композиторлары операларындагы Айсылу («Сакмар», М.Вәлиев), Яланбикә («Давыл», Р.Мортазин), Юбикә, Көнбикә («Шәүрә», «Салават Юлаев», З.Исмәгыйлев) һ.б. партияләренә беренче башкаручы. Жырчының концерт репертуарын рус һәм чит ил, башкорт һәм татар композиторларының әсәрләре, башкорт һәм татар халык жырлары тәшкил итә. 1 нче Бөтендөнья яшьләр һәм студентлар фестивалә лауреаты (Прага, 1947).

Әд.: Х а й р у л л и н Р. Мастера оперного искусства Башкирии. Уфа, 1967.

**САЛИЕВ** Пулат (Бикбулат) Мәжит улы (1882 — 28.2.1938), тарихчы, Үзбәкстанда заманча тарих фәннәндә нигез салучыларның берсе. «Низамия» (Әстерхан ш.) мәдрәсәсендә укый, «Мөхәммәдия» (Казан, 1905), «Галия» (Уфа, 1909) мәдрәсәләрен тәмамлый. Г.Гомәри, З.Камали һ.б.ның шәкерте була. 1909 елдан Урта Азия мәктәпләрендә, 1913 тә Ташкентта рус-татар уч-щесендә укыта, аннан соң Коканд шәһәрәндә Укытучылар семинариясе директоры. «Ил» (Мәскәү) г-тасы һәм «Шура» ж-лында очерк-мөкаләләр бастыра. 1913, 1917 дә Ә.Валиди б-н очраша, хат алыша. 1917 дә Төркестанның киләчәк дәүләт төзелеше, Коканд шәһәрәндә дәүләт хакимиятенә яна системасын («Туркистон мухторияти») оештыру турындагы бәхәсләрдә катнаша. Вақытлы хөкүмәт рәисе А.Ф.Керенский тарафынан кабул ителә (аның б-н С. Төркестан уч-щеләре баш инспекторы булган дәвәрдә таныша), ул вақытта Керенский Урта Азия халкының халык мәгарифе программасын тормаышка ашыруда ярдәм күрсәтергә вәгъдә бирә. С. Төркестан Вақытлы Советы һәм Төркестан Халык жыйыны составына керә, радикаль реформаларны һәм хакимият органнарында тиддәшле этник вәкиллек

идеяларын яклий. «Ил байрагы» г-тасынын баш мөхәррире. Төркестан автономиясе таркатылганнан соң, С. сәяси эшчәнлектән ераклаша. 1918 дә Төркестан Мәгариф халык комис-ты учреждениеларендә эшли, Коканд шәһәрәндә халык ун-ты, Фирганәдә укытучылар әзерләү курслары оештыруда катнаша. Төрки-татар мәгариф ин-тын (Ташкент) оештыручы һәм беренче директоры. ВКП(б)нын Төркестан ҮК ж-лы «Инкилоб»нын жаваплы мөхәррире. 1922 дән Бохара Совет Халык Респ-касынын Мәгариф назирәте (Мәгариф халык комис-ты) Фәнни советы рәисе. Бер үк вакытта Укытучылар ин-тында гәрәп әдәбияты һәм теле укыта, «Мәгариф вә мәдәният» ж-лы (1923–24, Бохара) мөхәррире. Бохарада эшләү доверендә беренче булып Бохара эмирларенең китапханәсен һәм архивын тәртипкә китерүдә катнаша. 1924 тә Мәскәүгә, Бохара мәгариф йортында укытырга жиборелә. 1924 нең ахырыннан СССР халыклары Үзәк нәшриятынын Урта Азия секциясе фәнни хезмәткәре, 1926 да Кызыл профессура ин-ты курсы тәмамлый; Урта Азия кулъязма ядкәрләре фондын оештыруда катнашу өчен, Мәскәүдән Үзбәкстанга чакыртып алына. С. үзбәк язучын гәрәп графикасыннан латинга күчүргә каршы тора. 1927 дән Сәмәрканд пед. ин-тының Урта Азия тарихы кабинеты мөдире, Үзбәкстан тарихы укытучысы, проф. (1931 дән). 1932–33 елларда ВКП(б)нын Үзбәкстан ҮК каршындагы Үзбәкстан рев-ция һәм партия төзелеше фәнни-тикшерену ин-тында (Ташкент) эшли. 1935 тә Үзбәк ун-тының (Сәмәрканд ш.) Урта Азия тарихы кафедрасын оештыручыларның берсе һәм беренче мөдире. 1936 да Үзбәкстан ҮБК каршындагы Фәннәр ком-тында Үзбәкстан тарихы секциясен житәкли. Үзбәк телендә Урта Азия тарихынан «Мангытлар династиясе дәверендә Бохара» (Таш., 1920), «Урта Азия тарихы» (Сәмәрканд-Таш., 1926), «Урта Азиядә сәүдә капиталы дәвер» (Таш., 1926), «Урта Азиядә ислам дине таралу» (Сәмәрканд-Таш., 1928) хезмәтләре авторы. Ин зур хезмәте — Үзбәкстан тарихы. XV йөз — XIX йөзнен 1 нче яртысы» (Сәмәрканд-Таш., 1929). Хезмәттә Үзбәкстан тарихы һәрьяклап анализлана, төп игътибар Төркестан халыкларының ижтимагый-сәяси һәм социаль-икътисади тарихына юнәлдерелә. Төркестан тарих жәмгыятенен шәрәфле әгъзасы. Репрессиялар чоры корбаны.

Әд.: Гердыев Ш. Среднеазиатские татары: роль и значение в культурной и политической жизни Туркестана первой четверти XX в. // Панорама-Форум. 1997. № 12; Германов В.А. Профессор Пулат Салиев и его время. Таш., 2002.

*Р.Х.Әхмәтжанов.*

**САЛИЕВ** Ринат Әхмәдулла улы (5.9.1965, Омск ш.), стоматолог-ортопед, мед. фән. д-ры (2002), ТРның атказ. табибе (2000). Казан мед. ин-тын тәмамлаганнан соң (1987), шунда ук, ортопедик стоматология кафедрасында калдырыла. 1993 елдан 5 нче стоматология поликлиникасы табибе (Казан). 1999 да Казан техник ун-тын тәмамлый. 2004 тән «5 нче стоматология поликлиникасы» АЖ ген. дир. ректоры. ТР Стоматология ассоциациясе ви-

це-президенты (2003 тән). Хезмәтләре стоматология ярдәме курсатуне оештыру мәсьәләләренә; житештерүнен сәләмәтлеккә зыянлы төрләрендә эшлүчеләрнең теш һәм теш рәтләре дефектларын ортопедик дөвалауға карый. Медаль б-н бүләкләнә.

Хезм.: Организационные и методические основы управления ортопедической стоматологической помощью: Учеб. пособие. К., 2004 (автордаш).

**САЛИЕВА** Гөлшат Тәүфик кызы (23.4.1968, Казан), стоматолог, мед. фән. д-ры (2004). Казан мед. ин-тын тәмамлаганнан соң (1990), шунда ук, ортопедик стоматология кафедрасында эшли. Хезмәтләре ортопедиягә (денталь имплантологиядә остеопороз, эксперим. модельләштерү), ортодонтик дөвалауға карый. Уйлап табуга 5 патенты бар.

Хезм.: Структура костной ткани и динамика репарации кости в эксперименте после операции имплантации при остеопорозе // Стоматология для всех. 2003. № 3 (автордаш).

**САЛИЕВА** Роза Наил кызы (29.6.1957, Амур өлкәсенең Сквородинский р-ны Ерофей Павлович пос.), хокук белгече, юридик фән. д-ры (2004), проф. (2007). Казан ун-тын тәмамлый (1980). 1980–84 елларда Серго исем. з-дта юрисконсульт (Зеленодольск ш.). 1985–2005 тә Төмән шәһәрәндә: эшчеләр тәминаты терр. идарәсендә (1987 гә кадәр), блок-комплект жайланмалар з-дында (1987–89), «Фонд» компаниясендә (1991–92), Үзәк р-ны хакимиятендә (1992–94), «Лаптев һәм партнёрлар» компаниясендә (1994–96) юрисконсульт; Хезмәткәрларнең квалификациясен күтәрү ин-тында (1989–91), Төмән ун-тының гражданлык хокукы һәм процессы, эшмәкәрлек һәм хезмәт хокукы кафедраларында (1996–2004) укытучылык хезмәтендә; РФА Себер бүлеге Төмән фәнни үзегенә хокукый проблемалар бүлеге мөдире (2004–05). 2005–08 дә Икътисад, идарә һәм хокук ин-тының (Казан) эшмәкәрлек хокукы каф. мөдире. 2008 дән ТР ФА Экология һәм жир асты байлыкларынан файдалану проблемалары ин-тының экология һәм жир асты байлыкларын файдалануның хокукый проблемалары лаб-ясе мөдире. Хезмәтләре гражданлык, тау эшләре хокукын ойрәңүгә, ягулык-энергетика комплексында хужалык мөнәсәбәтләрен хокукый жайлау мәсьәләләренә карый.

Хезм.: Правовое регулирование отношений собственности в сфере поиска, разведки и добычи минерального сырья в Российской Федерации (на примере нефти и газа). Новосиб., 2000; Гражданское право: В 2 т. Тюмень, 2001; Правовое обеспечение развития предпринимательства в нефтегазовом секторе экономики. Новосиб., 2001; Горное право: В 2 ч. К., 2006 (автордаш).

**САЛИТОВА** Фәридә Шәриф кызы (12.6.1948, Австрия, Вена), музыка белгече, пианист, педагог, пед. фән. д-ры (2003), проф. (2008), ТРның атказ. сәнгать эшлеклесе (1996), РФнең атказ. югары мәктәп хезмәткәре (2010). ТР Композиторлар берлеге әгъзасы (1992). Казан консерваториясен фортепиано буюнча (С.Ә.Гобәйдуллина классы) тәмамлый (1971). Казанның 3 нче балалар музыка мәктәбендә; 1973 елдан Казан мәдәният ин-тында укыта. 1983–85 тә Тел, әдәби-

ят һәм сәнгать ин-тында. 1985 тән Татар гуманитар пед. ун-тында, 2000–10 да музыка ф-ты деканы һәм музыка теориясе, тарихы һәм музыка белеме методикасы каф. мөдире; бер үк вакытта, 1998–2013 тә, ТР ФАнең Татар энциклопедиясе ин-тында. 2013 тән Мәскәүдә яши. Хезмәтләре татар музыкасы, музыка педагогикасы һәм муз. белем бирүгә карый, Татар энциклопедиясендә Татарстанда муз. культура һәм музыка сәнгате тарихы буюнча мәкаләләр авторы һәм кураторы.

Хезм.: Формирование традиционной музыкально-педагогической культуры татарского народа (VI–XVI вв.). К., 2001; Развитие музыкально-педагогической культуры Казанского края (середина XVI – начало XX вв.). К., 2002; Развитие музыкально-педагогической культуры татарского народа (от истоков до начала XX в.). К., 2002; История татарской музыкальной педагогики. К., 2008; Музыкально-педагогические традиции татарского народа. К., 2008; Салих Сайдашев: Жизненный и творческий путь. К., 2011.

**САЛИХ** авылы, Баулы р-нында, Баулы шәһәрәннән 55 км коньяктарак, Оренбург өлкәсе б-н чиктәш урнашкан. 2010 елда 170 кеше (татарлар) яши. Халкының төп шөгыле — кырчылык, мөгезле эре терлек асрау. Тулы булмаган урта мәктәп, китапханә. 18 йөзнен 2 нче яртысында нигез салына. 1860 елларга кадәр халкы дөүләт крәстияннәре катлавына керә, игенчелек, терлекчелек б-н шөгылләнә. 20 йөз башында С.та волюте идарәсе урнаша; мәчет, мәктәп эшли. Бу чорда авыл жәмәгатенең имана жире 1026,8 дис. тәшкил итә. 1920 гә кадәр Самара губернасының Бөгелмә өязе Салих волостында, 1920 дән ТАССРның Бөгелмә кантонында. 1930 ның 10 августыннан — Баулы, 1963 нең 1 февраленән — Бөгелмә, 1965 нең 12 гыйнварыннан Баулы р-нында. Халык саны: 1859 да — 381, 1889 да — 533, 1897 дә — 630, 1910 да — 838, 1920 дә — 872, 1926 да — 969, 1938 дә — 772, 1958 дә — 551, 1970 тә — 488, 1979 да — 363, 1989 да — 212, 2002 дә — 205 кеше.

**САЛИХ әл-КИЛИ** (? , Казан губ., Казан өязе Кили а. — 19 йөзнен 1 нче яртысы), дин эшлеклесе. Руханилар нәселенән. Дин гыйлемен Бохарада ала. Казан губернасы Казан өязенең Иске Кенәр авылында имам һәм мөдәррис була, соңрак Казандагы Апанай мәчете каршында мәдрәсе ача. Хезмәтләре иланият гыйлеменә карый.

Әд.: Мәргәлиев Ш. Мөстәфадел-әхбар фи әхвали Казан вә Болгар. К., 1989.

**САЛИХ ТАВЫ**, табиғат истәлеге. Баулы р-ны Салих авылыннан төньяк-көнчыгыштарак. Кунна елгасы (Югары Кандыз елгасының сул кушылдыгы) үзәненең уңьяк сөзәк-легендә извествәле токымнардан торучы калкылыклы участкакны били. 1989 елда билгеләнә. Мәйданы 30 га. Ташлы, куакчыл, болын-дала төркемнәре үсемлекләре үсә. 220 дән артык үсемлек, шуның 72 се ТРның Кызыл китабына кертелгән: татар катраны, эре чөчәклек тәңкәяфрак, ике башаклы тау тамыры, Альп арыш гөлә, сырлы вайда (биредә генә очрый) һ.б. Тәңкәканатлыларның сирәк төрләре яши.



**САЛИХ-ТУКАЙ** авылы, Тукай р-нында, Чаллы шәһәрненнән 25 км көньяк-көнчыгыштарак, Ургыды елгасы башланган урында урнашкан. 2010 елда 25 кеше (татарлар) яши. 20 йөз башында нигез салына, 1960 ларга кадәр Салих буларак билгеле. Оештырылган көненнән Уфа губернасының Минзәлә өязе Бишенде-Останково волостенда. 1920 дән ТАССРның — Минзәлә, 1921 дән Чаллы кантонында. 1930 ның 10 августыннан — Чаллы, 1935 нең 10 февраленнан — Ворошилов, 1957 нең 29 ноябреннан — Яңа Юл, 1959 ның 12 октябреннан — Сарман, 1984 нең 4 июненнан Тукай р-нында. Халык саны: 1920 дә — 90, 1926 да — 92, 1949 да — 178, 1958 дә — 148, 1970 тә — 74, 1979 да — 37, 1989 да — 22, 2002 дә — 13 кеше.

**САЛИХАҢОВ** Рәүхат Салихан улы (4.10.1948, Актаныш р-ны Иске Байсар а.), галим агроном, а.х. пр-тиесе житәкчесе, ТАССРның атказ. агрономы (1983), РФнең атказ. а.х. хезмәткәре (1999). Казан а.х. ин-тын тәмамлый (1972). 1966 елдан (бүленеп) Актаныш р-нының Шәймәрданов исем. к-зында (2003 тән «Ташкын» ЖЧЖ) эшли, тракторчылар бригадасы хисапчысы, агроном, колхозның баш агрономы (1972 дән), район башкарма ком-тының а.х. идарәсендә баш агроном (1977 дән), колхоз рәисе (1983), ЖЧЖ рәисе (2003 тән). С. житәкче булганда, колхозда житештерүнең 30 объекты һәм мәдәният-көнкүреш биналары төзелә. Авылга газ кертелә. 1983–2007 дә хужалыкта бөртекле ашлык житештерү 57,5% ка, ит — 54,4% ка, сөт 2,1 ташкыр арта. 2007 дә бөртеклеләреннән уңышы 1 га дан 72,4 ц га, еллык савым һәр сыердан уртача 5128 кг га жита. Медаль б-н бүләкләнә.

**САЛИХАҢОВА** Рәшидә Мөхәммәтфатих кызы (5.1.1933, Мәскәү — 10.6.2012, шунда ук), приборлар төзү өлкәсе галиме, техник фән. д-ры (1983), проф. (1986), РФнең атказ. югары мәктәп хезмәткәре (2002). 1 нче Мәскәү чит телләр пед. ин-тын (1957), Мәскәү энергетика ин-тын (1960) тәмамлый. 1960–75 елларда Бөтенсоюз кара металлургияне автоматлаштыру фәнни-тикшеренү ин-тында (Мәскәү); 1975 тән Мәскәү радиотехника, электроника һәм автоматика ин-тында эшли. Хезмәтләре полярографик һәм вольтамперометрик анализ алымнары өчен серияле приборлар комплексы булдыруга карый. С. электрохимик анализ ысуллары теориясенә, практикасына һәм аларны

аппаратлар б-н тәэмин итүгә зур өлеш кертә, бу алымнар металлургия сәнәгатенә, медицинага һәм әйләнә-тирәнең пычрануын билгеләүгә актив кертелә. Уйлап табуга 14 авторлык таныклығы бар.

Х е з м.: Современные методы определения атмосферных загрязнений населённых мест. М., 1980 (автордаш); Практикум по электрохимическим методам. М., 1983 (автордаш); Вольтамперометрия переменного тока. М., 1985; Полярографы и их эксплуатация в практическом анализе и исследованиях. М., 1988 (автордаш).

**САЛИХОВ** Әхәт Салих улы (3.3.1938, Арча р-ны Наласа а.), галим агроном, а.х. фән. канд. (1970), ТР Дәүләт бүләге лауреаты (2006), ТАССРның атказ. агрономы (1982), ТРның атказ. фән эшлеклесе (1995). Ключище а.х. техникумын тәмамлый (1956). Казан а.х. ин-тын тәмамлаганнан соң (1961), шунда ук эшли (бүленеп): өлкән укытучы, игенчелек каф. доценты, проректор (1984–88), гомуми игенчелек каф. мөдире (2002–09). 1998–2002 дә Татарстан а.х. фәнни-тикшеренү ин-тында директор урынбасары. Дәүләт бүләге ТР игенчелегенә биол. факторлар нигезендә ресурс саклаулы технологияләр эшләүдә һәм гамәлгә кертүдә катнашканы өчен бирелә. Медальләр б-н бүләкләнә.

Х е з м.: Севообороты: агроэкономические основы, пути совершенствования. К., 1977; Рекомендации по организации севооборотов в условиях специализации земледелия. М., 1986 (автордаш).

**САЛИХОВ** Бәдигъ Мөхәммәт улы (28.2.1910, Уфа губ., Минзәлә өязе Октябрь а.). — 23.7.1956, Мамадыш р-ны Дусай а.), Дан орденлының тулы кавалеры (8.5.1944, 6.9.1944, 29.6.1945), старшина. 1922 елдан Дусай авылында яши. Колхоз рәисе булып эшли. 1941 нең июненнан Кызыл Армия сафларында һәм Бөек Ватан сугышы фронтларында, 574 нче укчы полкында миномёт ротасы расчёты командирсы (38 нче армиянең 121 нче укчы дивизиясе). Көнъяк-Көнбатыш, Воронеж, 1 нче һәм 4 нче Украина фронтлары гаскәрләре составында Донбасс оборона операциясендә (1942), Воронеж-Кастория (1943), Житомир-Бердичев (1944) һәм Львов-Сандомир (1944) һөжүм операцияләрендә катнаша. 1944 нең 24 мартында Волковцы торақ пункты (Чортков шәһәрненнән көньяк-көнчыгыштарак, Украина ССР) янында контрһөжүмне кире кайтарганда батырлык күрсәтә: автоматы б-н дошманның 4 солдатын, миномёт ноктасын һәм расчётын юк итә; 1944 нең 24 июлендә Дунаево авылы өчен сугышта (Львов шәһәрненнән көньяктарак) С. житәкчелегендә расчёт дошманның пулемёт ноктасын һәм бер взводтан артык солдатын юк итә, 2 йөк автомашинасын сафтан чыгара; 1945 нең 15 гыйнварында Петровка торақ пункты (Кросно шәһәрненнән көнбатыштарак, Польша) янында дошманның 2 пулемёт ноктасын, сугыш кирәк-ярақлары олавын һәм 10 солдаттын юк итә. Сугышчыларны Бельско-Бяла шәһәрненә (Польша) күчәргәндә, С. расчёты пехота сафларында була һәм, ут ачып, укчы подразделениегә юлны чистарта. Бу сугышларда расчёт дошманның бер отделениедән күбрәк жанлы көчен һәм сугыш кирәк-ярақлары тө-



Б.М. Салихов.



Г.С. Салихов.

ялган 4 олавын, автомашинасын юк итә. 1945 тә демобилизацияләнә. Дусайга кайтып, колхоз рәисе булып эшли башлый. Кызыл Йолдыз ордены, медальләр б-н бүләкләнә. 1945 тә Жинү парадында катнаша. Дусай авылында С.ка һойкәл куела, урта мәктәп аның исеменә йортә.

Әд.: Кавалеры ордена Славы трёх степеней: Краткий биограф. словарь. М., 2000.

М.З.Хәбибуллин.

**САЛИХОВ** Борис Варис улы (3.6.1956, Констанца ш., Румыния), икътисадчы, полковник, икътисад фән. д-ры (1996), проф. (2000). Новосибирск югары хәрби-сәясәти академиясен (Мәскәү, 1985) тәмамлый. 1977–82 елларда Совет Армиясендә. 1985–99 да В.И.Ленин исем. Хәрби-сәясәти академиядә, бер үк вакытта, 1994–96 да, РФ Оборона министрлыгы Хәрби ун-тында политэкономия каф. укытучысы. 1999 дан Мәскәү гуманитар-икътисад ин-тында икътисад теориясе каф. мөдире һәм проректор. Фәнни тикшеренүләре милек теориясе мәсьәләләренә карый (соц.-икътисади һәм институцион аспектлар). Медальләр б-н бүләкләнә.

Х е з м.: Экономическая теория. М., 2001.

Ф.С.Зыятдинов.

**САЛИХОВ** Владимир (Вазыйх) Салих улы (5.12.1941, Чита өлкәсенә Карымское пос.), геолог, геол.-минерал. фән. д-ры (1996), проф. (1998). Иркутск ун-тын тәмамлый (1965). Чита шәһәрнендә эшли: 1965 елдан Байкал арьягы комплекслы фәнни-тикшеренү ин-тында, 1971 дән Бөтенсоюз алтын фәнни-тикшеренү һәм проект ин-тында, 1976 дан Чита техник ун-тында. Хезмәтләре геол. һәм файдалы казылмаларга карый. С. руда барлыкка килүнең геотектоник циклар б-н бәйләле булуы турындагы фаразны әйтә, рудалашу концентрациясенә руда барлыкка килү мохитенә катастрофизмы һәм активлыгы тәэсирен тикшерә, кызыл төстәге утырмаларны типлаштыра һәм бакыр рудасы барлыкка килү процессының синергетик моделен эшли, Чита өлкәсенә аерым регионнарында углеводород чималы перспективаларын нигезли. Х е з м.: Медистые песчаники и сланцы мира. М., 1983 (автордаш); Основные проблемы современной геологии. Чита, 2006.

Әд.: Энциклопедия Забайкалья. Новосибир., 2006.

**САЛИХОВ** Гатаулла Салих улы (1.1.1924, Арча кантоны Түбән Оры а. — 16.2.2012, Мәскәү), Сов. Союз Герое (27.8.1943), өлкән лейтенант. Ташкент пехота уч-щесенә тизләтелгән курсларын (1943), «Выстрел» курсларын (Мәскәү өлкәсенә Солнечногорск ш.,



Салих тавы.

1944) тәмамлый. Туган авылында колхозда эшли. 1942 елдан Кызыл Армия сафларында. 1943 нөв февраленнән Бөек Ватан сугышы фронтларында, 518 нче укчы полкка отделе-ние командиры (63 нче армиянең 129 нчы укчы дивизиясе). Брянск, Узәк һәм Белоруссия фронтлары гаскәрләре составында Орёл, Брянск һәм Гомель-Речица һөжүм операция-ләрендә катнаша (барысы да — 1943 тә). Зур Малиновец һәм Сутуха (Орёл өлкәсе Зале-гощи р-ны) авышлары янындагы сугышлар-да батырлык күрсәтә: 1943 нөв 12 июленнән 3 августына кадәр дошманның 40 тан артык солдатын юк итә. Сугышның хәлиткеч миз-гелләрендә башта — взвод командирын, анна-ры, рота командирын алыштырып, сугыш-чыларны дошманга каршы штык һөжүмә-күтәрә. 1945 тән запаста. Мәскәүдә яши. Бө-тенсоюз «Энергопром» фәнни тикшеренү ин-тында эшли. Ленин ордены, 1 нче дәрәжә Ватан сугышы, Кызыл Йолдыз орденнары, медальләр б-н бүләкләнә. Чаллы шәһәренен бер урамына С. исем бирелә.

Әд.: Батырлар китабы — Книга Героев. К., 2000.

**САЛИХОВ** Данил Хәбибрахман улы (7.10.1958, Актаныш р-ны Киров исем. совхоз пос.), драматург, актёр, ТРның атказ. сәнгать эшлеклесе (2000). Казан театр уч-щесен тә-мамлагач (1983), Татар акад., Татар драма һәм комедия театрлары актёры (1985–93). 1993–98 елларда ТР Язучылар берлеге рәисе урынбаса-ры, 2003–06 да Татарстан интеллектуаль мил-ек агентлыгы (ТАИС) директоры. 2006–10 да ТР Язучылар берлегенен Әлмәт бүлегендә жа-ваплы сәргәтин. 2012–2016 да ТР Язучылар берлеге рәисе урынбасары, 2016 дан ТР Язучылар берлеге рәисе. Татар акад. театры сәхнәсендә уйналган Алмазбулат (Ю.Сафи-уллинның «Алмазбулат» пьесасы, 1983), Ти-мур (Р.Мингалимнен «Кайда сез, ирләр?» пьесасы, 1983); Татар драма һәм комедия театры сәхнәсендә — Басарый (Т.Гыйззәтнен «Таш-кынар», 1987) рольләре ин уңышлыларыннан. «Туй күлмөгем — соңгы бүлөгем» (Татар дра-ма һәм комедия театры, 1988), «Яшылек ха-там — йөрәк ярам» (шунда ук, 1989), «Бәй-рәмгалинен сыер тышавы» (шунда ук, 1990), «Алла каргаган йорт» (Әлмәт татар драма теа-тры, 1991), «Никүләй дэдәйнен бөер ташы» (Минзәлә татар драма театры, 1992), «Хатын түгел — аждаһа» (Әлмәт татар драма театры, 1992), «Сәер кеше» (шунда ук, 2008) пьесала-ры авторы. Әсәрләре «Яшылек хатам — йөрәк ярам» (1998), «Гыйлаж тәрәзәләре» (2004), «Пьесалар» («Пьесы», 2008, рус телендә), «Таш сандык» (2008), «Ак күгәрсен» (Өфө, 2012, башкорт телендә) жәнентыкларына тушланган. ТР Язучылар берлегенен Г.Исхакый исем. бү-лөгә лауреаты (2005).

Әд.: Шәмсутова А.А. Хәзерге татар әдәбиятында яңарыш: фәнни мәкаләләр. К., 2010; Закиржанов Ә.М. Рухи таяныч: әдәби тәнкыйть мәкаләләре. К., 2011; Саттарова А.М. Современная татарская драматургия: 1985–2000 гг. Концепция эпохи и героя. К., 2003.

**САЛИХОВ** Илгиз Мисбах улы (5.9.1953, Сарман р-ны Әлмәт а.), инженер-геолог, ТР Дәүләт бүлөгә лауреаты (1999), техник фән. канд. (2001), РФнең атказ. геологы (1998). 2014 елдан ТР Дәүләт Советы депутаты. Ка-

зан ун-тын тәмамлый (1976). 1975–76 да «Аз-накайнефть» НГДУында скважиналарны жир астында ремонтлау буенча оператор, 1976–2003 тә «Жәлилнефть» НГДУында скважиналарны тикшерү буенча оператор, инженер, промысел тикшерүләре төркемен-дә өлкән геолог, цех башлыгы урынбасары, цех башлыгы, цехта өлкән геолог, технол. бү-лөгә башлыгы, баш геолог (1992 дән), 2003 тән «Татнефть» АЖнең «Нурлатнефть» НГДУы башлыгы. Уйлап табуга 22 патенты бар. Дәү-ләт бүлөгә Татарстанның авыр чыгарыла тор-ган нефть запаслары чыганакларында ятма-ларның нефть бирүчәнлеген арттыру техно-логиясе комплексын эшләүдә һәм житеште-ру процессына кергүдә катнашканы өчен би-релә. СССР Нефть сәнгәте министрлыгы премиясе лауреаты (1989). Медальләр, ТР-ның Мактау грамотасы б-н бүләкләнә.

Хезм.: Влияние глинистости пласта-коллек-тора на его физико-гидродинамические характе-ристики // Нефтепромысловое дело. 1999. № 11 (автордаш); Совершенствование изучения геоло-гической модели с помощью автоматизированных корреляционных разрезов // Нефтяное хоз-во. 2001. № 8 (автордаш); Особенности разработки залежей нефти терригенных и карбонатных кол-лекторов месторождений НГДУ «Нурлатнефть» // Нефтяное хоз-во. 2004. № 7 (автордаш).

**САЛИХОВ** Илдар Газыймжан улы (19.6.1941, Казан — 27.7.2011, шунда ук), терапевт, мед. фән. д-ры (1992), ТР ФАнең мөхбир әгъзасы (1996), ТАССРның һәм РФнең атказ. табибе (1991, 1995). Профессорлар В.Е.Анисимова һәм З.И.Малкин шәкерт. Казан мед. ин-тын тәмамлаганнан соң (1964), шунда ук, факультет тераниясе кафедрасында эшли; 1983 елдан 1 нче эчке авырулар каф. мөдире, проф. (1992). Хезмәтләре атеросклерозны һәм коронар кан тамырлары зәгыйфьлеген дөвалауга карый. Беренче булып ревматоидлы артрит очрагында нейтрофиллар реактивлыгы бозылуын ачыклай. Церебраль васкулитларга диагноз кую принципларын эшли. Уйлап табуга 5 ав-торлык танькыгы һәм 2 патенты бар. ТР дәү-ләт бүлөгә «ТРда ревматизмны дөвалау хезмә-тә камилләштерүенен фәнни-гамали һәм оеш-тыру аспекты» («Научно-практические и организационные аспекты совершенствования ревматоидной службы в РТ») хезмәте өчен бирелә (2000).

Хезм.: Тактика терапевта при экстрагенитальной патологии беременных. К., 1976; Тактика тера-певта в хирургической клинике. К., 1985 (автор-даш); Принципы диагностики церебральных вас-кулитов. К., 2001.

Әд.: Профессор Ильдар Газимджанович Сали-хов // Казан. мед. журн. 1967. № 4.

**САЛИХОВ** Ирек Галимжан улы (25.3.1927, Буа ш.), хирург, мед. фән. д-ры (1970), проф. (1972), ТАССРның атказ. фән эшлеклесе (1975). Казан мед. ин-тын тәмамлаганнан соң (1952), Ютазы р-ны Кырымсарай участок хастаханәсендә баш табиб булып эшли. 1955 елдан Казан мед. ин-тында, 1969 дан госпи-таль хирургиясе каф. мөдире, бер үк вакыт-та проректор (1970–75). 1983–92 да хирургик авырулар каф. мөдире, 2003 кә кадәр про-фессор-консультант. Хезмәтләре кичектерге-сез хирургиягә, перитонит патогенезына һәм аны дөвалауга карый. С. корсак ярысы ял-

кынсынуы барышындагы патогенетик меха-низмнарны өйрәнә; абдоминаль рецептор-ларның функцияләре үзгәрү динамикасын ачыклай, ашказаны ялкынсынуын селектив мукоэктомия алымы б-н хирургик дөвалау ысулын эшли һәм клиник кулланышка кер-тә. 1983–93 тә Респ-ка хирурглар жәмгыяте рәисе. Медаль б-н бүләкләнә.

Хезм.: Некоторые патогенетические механиз-мы перитонита в организме с неизменной и изме-нённой иммунобиологической реактивностью. К., 1970; Использование гелий-неонового лазера в хи-рургии перитонита. К., 1989 (автордаш); Результа-ты хирургического лечения остро го холецистопанк-реатита // Вестн. хирургии. 1993. № 4.

Әд.: Бөга явленский В.Ф. Профессор Ирек Алимзянович Салихов // Казан. мед. журн. 1997. № 3.

**САЛИХОВ** Кев Миңнулла улы (3.11.1936, БАССРның Бәләбәй р-ны Красная Речка пос.), физик, физика-матем. фән. д-ры (1976), ТР ФА академигы (1992), РФА академигы (2011), РФА мөхбир әгъзасы (1997), РФнең атказ. фән эшлеклесе (1995). 1959 елда Казан ун-тын тәмамлай. 1962 дән Караганда поли-техник ин-тында эшли. 1963–88 да СССР ФА Себер бүлегенә Химик кинетика һәм яну ин-тында эшли (Новосибирск ш.), баш фәнни хезмәткәр (1986 дан), проф. (1981); бер үк вакытта, 1968–88 да, Новосибирск ун-тында. 1988 дән РФА КГУнең Физи-ка-техника ин-ты директоры һәм химик фи-зика бүлөгә мөдире. Бер үк вакытта Казан ун-тының химик физика каф. мөдире (1989–2012), РФА КГУ рәисе урынбасары (1991–2012), ТР ФА вице-президенты (1992 дән). Хезмәтләре химик физикага һәм радиоспектроскопиягә карый. С.ның химик реакцияләрдә магнит-спин эффектлары бу-енча хезмәтләре фәннен яңа юнәлеш — спин химиясенә нигез салуда һәм аны үстерүдә зур роль уйнай. Ленин бүлөгә лауреаты (1986). Конденсатлашкан тирәлекләрдәге парамагнетик кисәкчәләр арасында бимолеку-ляр спин алмашуның заманча теориясен бул-дыра. ЭПРның импульссы спектроскопиясе теориясендә нигез булып торыклы нәтижә-ләр ала. Фотосинтетик системаларның ре-акция үзәгендә, кояш энергиясе ассимиля-циясендә беренче стадияләрендә хасил була торган бүләнмә корылмалар ЭПРның вакы-ты ачыкланган спектроскопиясе теориясен үстерә. Парамагнетик кисәкчәләр тыгызлы-гының спинлы матрицасы өчен кинетик ти-гезләмәләр тәкъдим итә, аларда кисәкчәләр-нен үзара тәэсир итешү өлкәсе аша диффузи-он үткәндәге бимолекуляр бәрелешләре исәп-кә алына. Беренчеләрдән булып, үткәрүчән объектлар һәм диэлектрик югалтулары бул-ган объектларның ЭПР-монографиясе алго-ритмын эшли. С. житәкчелегендә кешенен тулы гәүдәсенә магнит-резонанс-лы томограф эшләнә (1997, РФ Сәламәтлек саклау ми-нистрлыгында сертификат ала һәм файда-лануга тапшырыла). Халыкара «Applied Magnetic Resonance» ж-лын оештыручы һәм анын беренче мөхәррире (1990). Халыкара ЭПР жәмгыятең вице-президенты (2001–03), *Е.К.Завойский исем. Халыкара бу-лак билгеләү* буенча Халыкара ком-т рәисе

(1991–2003, 2005 тән), ТР Фәнни-тикшеренү һәм тәҗрибә-конструкторлык эшләре фондының эксперт советы рәисе (1997–2002). Күптомлы Татар энциклопедиясенең Баш гыйльми мөхәрририяте ағзасы, Татар энциклопедиясенең «Физика» бүлгә буенча гыйльми



К.М. Салихов.

мөхәрририят рәисе (1992 дән). «Элементар физик-химик процессларның спин динамикасы» («Спиновая динамика элементарных физико-химических процессов»; 1974–97 дән шәрх ителә) хезмәтләре циклы өчен ТР Дәүләт бүлгәне лаек була (1998). ЭПР һәм аны химиядә, биофизикада куллану теориясен үстергән өчен Александр фон Гумбольдт исем. Халыкара фонд бүлгә (Германия, 2001), Е.К.Завойский исем. Халыкара бүлгә (2004) лауреаты. «Почёт билгесе», 4 нче дәрәжә «Ватан алдындагы казанышлары өчен», «Татарстан Республикасы алдындагы казанышлары өчен» орденнары; медальлә, ш.и. Халыкара ЭПР жәмгыятең алтын медале, RIKEN ин-тының «Танылган галим» дипломы (Япония) б-н бүлгәләнә. Казан шәһәрнен мактаулы гражданы (2011).

Хезм.: Электронное спиновое эхо и его применение. Новосиб., 1976 (автордаш); Спиновый обмен. Новосиб., 1977 (автордаш); Магнитные и спиновые эффекты в химических реакциях. Новосиб., 1978 (автордаш); Magnetic Isotope Effect in Radical Reactions. W.-N.Y., 1996; Quantum teleportation across a biological membrane by means of correlated spin pair dynamics in photosynthetic reaction centers // Appl. Magn. Reson. 2007. V. 31, № 1–2 (автордаш).

Әд.: Кев Миңуллинович Салихов (к 70-летию со дня рождения) // Казан. физ.-техн. ин-т им. Е.К.Завойского. 2006: Ежегодник. К., 2007.

**САЛИХОВ** Мидхәт Абдулла улы (19.9.1923, Чуаш Респ-касының Козловка р-ны Кармыш а. — 30.8.1994, Мәскәү), генерал-лейтенант (1985), Сов. Союзы Герое (10.1.1944). Подольск артиллерия уч-щесен (1942), М.В.Фрунзе исем. хәрби академияне (Мәскәү, 1948), СССР Кораллы Көчләре Генштабының К.Е.Ворошилов исем. Хәрби академиясен (Мәскәү, 1966) тәмамлай. 1942 елдан Кызыл Армия сафларында. 1942 нән июненән Бөек Ватан сугышы фронтларында, 676 нчы артиллерия полкында батарея командиры (38 нче армиянең 332 нче укчы дивизиясе). Воронеж, 2 нче Украина һәм 4 нче Украина фронтлары гаскәрләре составында Воронеж-Кастория (1943), Житомир-Бердичев (1943–44), Львов-Сандомир (1944) һәм Прага (1945) һөҗүм операцияләрендә катнаша. Днепр елгасын кичеп, Лютеж авылы (Украина ССР, Киев өлкәсенә) Вышгород р-ны) анындагы сугышта баатырлык күрсәтә: 1943 нч 4 октябрәң каршы төндә С. житәкчеләнгәндә батарея, дивизиянен бер өлешенә елга аша чыгарга булышып, дошманның жанлы көчләренә һәм техникасына сизелерлек зыян китерә. Сугыштан соң Мәс-

кәүдә яши, СССР Кораллы Көчләре Генштабының К.Е.Ворошилов исем. Хәрби академиясендә эшли. 1993 тән отставкада. Ленин ордены, ике Кызыл Байрак, 1 нче һәм 2 нче дәрәжә Ватан сугышы, 3 нче дәрәжә «СССР Кораллы Көчләрендә Ватанга хезмәт иткән өчен» орденнары, медальлә б-н бүлгәләнә.

Әд.: Батырлар китабы — Книга Героев. К., 2000. М.З.Хәбибуллин.

**САЛИХОВ** Мөхәммәдкасыим Габделгалләм улы (1871, Казан губ., Казан өязе Чыршы а. — 1954), дин эшлеклесе, илаһият галиме. Апанай мәчете каршындагы мәдрәсәне тәмамлай, 1899 елдан шул ук мәчеттә имам-хатип (1930 га кадәр) һәм үз исеме б-н аталган «Касыймия» мәдрәсәсендә мөдәррис (1918 га кадәр). С. биредә жәдиди укыту ысулы кертә. Февр. рев-циясеннән соң, 1917 дө, Казанның Руханият берлеге идарәсе рәисе. Илаһият гыйльме турында хезмәтләре авторы. Репрессиялә, үлгәннән соң аклана.

Әд.: Салихов Р.Р., Хайрутдинов Р.Р. Исторические мечети Казани. К., 2005.

**САЛИХОВ** Радик Рим улы (10.4.1965, Арча р-ны Яңа Кенәр а.), тарихчы, тарих фән. д-ры (2006). ТР ФА академигы (2016; 2011 дән мөхбир ағза). Казан ун-тының филол. ф-тын тәмамлаганнан соң (1989), ТР ФА Тел, әдәбият һәм тарих ин-тының тарих һәм мәдәният истәлекләре зыялысы бүлгәендә эшли. 1997 елдан ТР ФАнең Тарих ин-тында, яңа һәм иң яңа тарих бүлгә мөдире (2007–11), директор урынбасары (2011 дән). Хезмәтләре татар мәдәниятен күренекле вәкилләре эшчәнлегенә, Татарстандагы истәлекләргә ойрәнү мәсьәләләренә, 19 йөзнен 2 нче яртысы — 20 йөз башы татар буржуазиясе тарихына карый. С. 19 йөз — 20 йөзгә чигендә Россиядә татар жәмгыяте эволюциясен, татар халкының тарихи һәм мәдәни һайкалларын ойрәнүгә зур өлеш кертә. Күптомлы «Иң борыңгы чорлардан башлап татар тарихы» («История татар с древнейших времен»: в 7 т. К., 2002–15) авторларының берсе. Казанга нигез салыну вакытын, шәһәрнен барлыкка килү этапларын дәлилләгән һәм аның тарихи-мәдәни мирасына багышланган хезмәтләре циклы өчен ТР Дәүләт бүлгәне лаек була (2008). Медаль б-н бүлгәләнә.

Хезм.: Татарская буржуазия Казани и национальные реформы второй половины XIX — начала XX вв. К., 2000; Участие татарского предпринимательства России в общественно-политических процессах второй половины XIX — начала XX вв. К., 2004; Исторические мечети Казани. К., 2005 (автордаш).

**САЛИХОВ** Рәшит Абдулла улы (5.3.1930, Кыргызстан АССР, Тянь-Шань өлкәсе Кочкорка а.), философ, филол. фән. д-ры (1982). Мәскәү пед. ин-тын тәмамлаганнан соң (1961), урта мәктәптә эшли (Мәскәү). 1967–91 елларда РФАнең Философия ин-тында, 1991–97 дө РФ Милләтләр эшләр



М.А. Салихов.

ре һәм федератив мөнәсәбәтләре министрлыгында бүлгә башлыгы. Хезмәтләре милләтләр һәм милләтара мөнәсәбәтләре мәсьәләләренә карый.

Хезм.: Проблема сочетания пролетарского интернационализма и патриотизма. М., 1971; Ленинская национальная политика КПСС и её фальсификаторы. М., 1982 (автордаш); Национальные процессы в СССР. М., 1987 (автордаш).

**САЛИХОВ** Рәшит Мәгьсут улы (15.9.1954, Азнакай р-ны Буралы а.), инженер-механик, ТР Дәүләт бүлгә лауреаты (2005), ТРның атказ. машина төзүчесе (2004). Казан авиация ин-тын тәмамлаганнан соң (1978), Горький автомобиль з-дында эшли. 1979–85 елларда «КамАЗ» ЖБдә: инженер-технолог, участок башлыгы, агрегат з-ды цехында смена башлыгы. 1985–90 да партия эшендә. 1990 нән «АлаЗ» ЖБ» АЖдә: автоагрегат з-дында директор урынбасары (1990 нән), станоклар төзелеше з-дында директор (1992 дән), директор урынбасары (2002 дән). Дәүләт бүлгә нефть һәм газ скважиналарын үзләштерү һәм ремонтлау өчен югары технологиялә күтәрү агрегатлары (50 һәм 80 т йөк күтәрешлелә) эшләрә һәм житештергән өчен бирелә. Медальлә б-н бүлгәләнә.

**САЛИХОВ** Рәшит Салих улы (21.7.1941, Тәкәнеш р-ны Көмешкүл а.), табигий тирәлекне контрольдә тотуның космик чаралары өлкәсе белгече, техник фән. канд. 1964 елда Казан авиация ин-тын тәмамлай. 1965 тән Электромеханика фәнни-тикшерену ин-тында (Истра ш., Мәскәү өлкәсе), лаб., бүлгә башлыгы, ген. директор урынбасары, «Метеор-2», «Метеор-3» космик аппаратларының баш конструкторы урынбасары (1984–94), сонрак «Метеор-3», «Метеор-3М» космик комплекслары баш конструкторы, «Элкос» космик техника бүлгә директоры.

**САЛИХОВ** Рим Гариф улы (15.9.1937, Мари АССРның Звенигово р-ны 106 нчы участогы — 24.8.2006, Алабуга ш.), әдәбият белгече, филол. фән. д-ры (1999), проф. (2001). Казан ун-тын тамалганнан соң (1963), Питрәч р-нының авыл мәктәпләрендә укыта, 1965–71 елларда «Коммунистик хезмәт өчен» Мамадыш район г-тасында эшли. 1974 тән Алабуга пед. ун-тында (1991–98 дө һәм 2005 тән татар филологиясе каф. мөдире). Хезмәтләре хәзерге заман татар әдәбиятына (стиль һәм жанр үзгәрчеләре, характер проблемалары, герой концепциясе, татар әдәби тәнкыйтенең теоретик һәм практик мәсьәләләре), татар әдәбияты тарихына, фольклорга багышлана.

Хезм.: Г.Әпсәләмов геройлары дөнъясы (анализ тәҗрибәсе). Алабуга, 2003; Әдәби Алабуга. Алабуга, 2005 (автордаш); Герой и эпоха (концепция героя в татарском литературоведении). К., 1999; Солнце рассеивает туманы (творчество Эдуарда Касимова). Алабуга, 2005 (автордаш).

Әд.: Сафий М. Ижат бәхетә // Мәйдан. 2002. № 5.

**САЛИХОВ** Харис Салих улы (30.7.1927, Арча кантоны, хәзер Балтач р-ны Чутай а.), дин эшлеклесе. КПССның Горький югары партия мәктәбен (1962), Ислам динен кабул итүгән 1000 еллыгы исем. Казан югары мөселман мәдрәсәсен (1993) тәмамлай. Бөек Ватан су-



X.C. Салихов.

вет райкомы инструкторы. 1965 тән Совет, Вахитов р-нлары эчке эшләр идарәләре башлыгы урынбасары, милиция полковнигы. 1978–87 дә «Татнефтепроводстрой» трестында. 1993–97 дә ТР Мөселманнары Диния нәзарәтенен баш мөхтәсипәгә сәркатип, нәзарәт рәисе урынбасары. 2005 тән «Хәтер» мәчете имам-хатибы. Ислам тарихы, А.С.Пушкин һәм Г.Тукай ижатында Корһән үрнәкләрен яктырткан хезмәтләр авторы; А.С.Пушкинның «Подражания Корану» һ.б. шигырьләрен татар теленә тәржемә итә. 2 нче дәрәжә Ватан сугышы, Кызыл Йолдыз орденнары, медальләр; РФ Эчке эшләр министрлыгының Мактау грамотасы б-н бүләкләнә (2007).

Хезм.: Ислам тарихы вә нигезләре. К., 2000; А.Пушкин һәм Г.Тукай ижатында Корһән аһәңнәре. К., 2001; А.Пушкин, Г.Тукай ижатында Корһән вә бүгенге рухи тарбиянен бер мәсьәләсе. К., 2008; Дин вә фән. Донъякуләм дини һәм мәдәни этика нигезләре: Дәрәслеккә ярдәмчә. К., 2012; Краткая история ислама. К., 1997; Религия и наука. Основы мировых религиозных и светских культур. Учеб. пособие. К., 2012.

Әд.: Х у ж и х м а т о в Ә. Дин һәм гыйлемлек // Мәгариф. 2009. № 6.

**САЛИХОВ** Хафиз Миргажәм улы (5.9.1950, Сарман р-ны Әлмәт а.), хакимият-хужалык эшлеклесе, физика-матем. фән. д-ры (2010), ТРның атказ. икътисадчысы (2005). Казан авиация ин-тын тәмамлый (1974). 1974–89 елларда Казан югары хәрби инженерлар уч-щесендә инженер, лаб. башлыгы. 1989–94 тә «Хезмәт курстары үзәге» пр-тисе (Казан), 1994–98 дә ТР Тышкы икътисади багланышлар министрлыгы каршындагы (1997 дән — ТР МК каршындагы) Халыкара хезмәттәшлекне үстерү агентлыгы ген. директоры. 1998–2001 дә ТРның сәүдә һәм икътисади хезмәттәшлек министры. 2001–07 дә ТРның сәүдә һәм тышкы икътисади хезмәттәшлек министры. РФ Федераль Жыенының Дәүләт Думасы депутаты (2007 дән). Медальләр б-н бүләкләнә.

**САЛИХОВ** Һарун Сәмигулла улы (15.8.1913, Казан — 21.10.1971, шунда ук), математик, физика-матем. фән. д-ры (1946), проф. (1948), ТАССРның атказ. фән эшлеклесе (1960). 1935 елда Казан ун-тын тәмамлаганнан соң, Казан авиация ин-тында эшли. 1937 дән Казан пед. ин-тында, физика-матем. ф-ты деканы (1941–43), алгебра һәм геом. каф. мөдире (1946–59), бер үк вакытта, 1946–71 дә, СССР ФА Казан ф-лының Физика-техника ин-тында, матем. секторы мөдире (1959 дан). Хезмәтләре дифференциаль тигезләмәләргә, якинча һәм санлы алымнар-

га, гамәли математикага карый. С. 1 нче тәртип аерым чыгарылмалы дифференциаль тигезләмәләрен башлангыч Коши бирелмәләре һәм структуралары өчен кирәкле һәм житәрлек шартлар табу турындагы «Коши–Ковалевская кире мәсьәләсе» нә аналитик чишелеш таба. Оптимальләштерү мәсьәләләрендә С. һәм аның шәкертләре эшләгән матем. программалаштыру алымнары Баулы, Ромашкино һ.б. нефть чыгару майданнарының проектларын тәүдә кулланыш таба. «Почёт билгесе» ордены, медаль б-н бүләкләнә.

Хезм.: Вычисление рядов. М., 1955; Математический анализ: Функции, пределы, ряды, цепные дроби. М., 1961; Вычисление рядов и несобственных интегралов. К., 1973 (автордаш).

**САЛИХОВ** Һибәтулла Сәетбаттал угылы (тәхәллүсләре Һибәтулла Салихбаттал, Һибәтулла Каргалый, Һибәтулла ишан) (1794, Оренбург губ. Түбән Чепенле а. — 1867, Оренбург губ. Каргалы бистәсе), шагыйрь, дин эшлеклесе. Мулла гаиләсеннән. Бабалары Оренбург губернасына Казан губернасының Чистай өязеннән күчеп килә. Каргалы мәдрәсәсендә белем ала; 1842 елдан шунда ук мөдәррис, бистә мәчетенә имам-хатибы була. Үзе исән чакта ике шигъри жыентыгы дөнья күрә: «Төхфәт әл-әүләд» («Балаларга бүләк»), «Мәжмәг әл-әдәб» («Әдәпкә өйрәтү жыентыгы», 1856). Беренче китапта гарәп теле фонетикасы бирелә. Икенчесе дини-әдәп нәсыйхәтләреннән гыйбарәт: автор алгыш адымнар ясаудан тыелырга, гадел булырга, дини-әхлакый кануннар буенча яшәргә өнди; үгет-нәсыйхәт сүзләрен тиешле хикәяләр б-н ныгыта (мәс., берсендә автор ахмак кешене үзәң юлчы итеп алырга ярамаганлыгын күрсәтә; «Гаса кеби булып» дин башланган хикәясендә «таяк кебек сүзсез, сер саклаучы», «ялгызга юлдаш», «адашканга маяк», «су-кырга ярдәмчә» булырга, ягъни кешегә һәрвакыт ярдәм итәргә өнди). Автор күптөрле жанрларда ижат итә: мәдхия, мәрсия, газәл, мәсәл, шигъри хикәят һ.б.; аларның бер өлеше Р.Фәхретдиннең «Асар» (Оренбург, 1908) китабында урын алган. «Тәндә жаным» («Диване Ризай» жыентыгына кергән, 1860) лирик шигъирендә С. суфичлык вәгазъләрендә дөнъяның фанилыгы, кылган гамәлләрен файдасызлыгы турында бәян итә (1906 да Тукай бу шигъиргә «Мөритләр каберстаныннан бер аваз» исемле пародия яза). Кайбер мәгълүматлар буенча С. — «Дөррә әл-калям» («Сөйләм әңжәләре», 1856) китабы авторы. С. шигърьләре лирик-фәлсәфи афористик стиль, оригиналь чагыштырулар һәм метафораларның күпләгә б-н аерылып тора. Аның әсәрләрендә чит тел сүзләре, гарәп яки фарсы телендә язылган шигъри юллар очрый; бер үк вакытта авторның сөйләм телен куллануга омытылышы да сизелә.

Әд.: Татар әдәбияты тарихы. К., 1985. Т. 2; Г а й и н у л л и М.Х. Татарская литература XIX в. К., 1975. Х.И.Миңнегулов.

**САЛИХОВ** Энмарк Шакир улы (12.9.1934, Үзбәкстан ССР, Ташкент), композитор, жәмәгәт эшлеклесе, Үзбәкстан ССРның атказ. сәнгать эшлеклесе (1984). 1963 елда Ташкент консерваториясен композиция буенча

(Б.И.Зейдман классы) тәмамлай, 1968–73 елларда шунда укыта. 1964–65 тә Үзбәкстан ССРның Телевидение һәм радиоташтырулар дәүләт ком-ты эстрада-симф. оркестрының сәнгать житақчесе. 1969–70 тә Үзбәк филармониясе эстрада оркестрының сәнгать житақчесе, 1973–76 да «Үзбәкконцерт» һәм «Үзбәкдәүләтэстрада»ның сәнгать житақчесе. 1971 дән Үзбәкстан ССР Композиторлар берлеге идарәсенә жаваплы сәркатип, 1975–81 дә — рәис. 1981 дән Үзбәкстан ССР Мәдәният министрлыгының муз. театрлар идарәсе башлыгы. 1968 дән башлап, СССР-да танылган джаз фестивальләрен оештыра һәм дирижёр буларак үзе дә катнаша. 1978–88 дә Үзбәкстан ССР ЮС депутаты. Үзбәкстанның Ленин комсомолы бүләге лауреаты (1970).

Төп әсәрләре: Үзбәкстан ССРның 40 еллыгына багышланган симфония (1963); «Генерал Сабир Рәхимов истәлегенә» (1960), «Эр-жигитов истәлегенә» (1975) симф. поэмалары; кыллы кuartетлар (1963, 1966); соната (1965); «Ялкынлы жыр» («Пламенная песня», 1971) балет; «Хужа Насретдин» (1981) опереттасы; «Айгөл бүләкләре» («Подарки феи Айгуль», 1976), «Гажәп дойра» («Чудесная дойра», 1980) мюзиклары. Рус (башлыча, О.Гаджикасыймов сүзләренә) һәм үзбәк телләрендә В.Ободзинский, Л.Лещенко, «Ялла» үзбәк ансамбле һ.б. башкарган 50 дән артык жыр; Үзбәкстан һәм Россия киностудияләрендә (башлыча, реж. Л.Фәйзиев тарафынан) төшерелгән «Күз ачылу» («Прозрение», 1964), «Шомланулар чоры» («Возраст тревог», 1966), «Билгеләнмәгән матч» («Некалендарный матч», 1972), «Алтын сарык юны» («Золотое руно», 1981), «XX йөз динозаврлары» («Динозавры XX века», 1990), «Яр» (1991), «Барысы өчен дә түләргә кирәк» («За всё надо платить», 1993), «Алламыш» (2000) фильмнарына, телефильмнарга һәм үзбәк театрлары спектакльләренә музыка авторы.

**САЛИХОВА** Ләйлә Леонард кызы (21.7.1965, Казан), педагог, математик, физ.-матем. фән. канд. (1993), пед. фән. д-ры (2009). Казан ун-тын тәмамлай (1987). 1990 елдан Татар гуманитар-пед. ин-тының алгебра кафедрасында укыта. 2011 дән Казан ун-тында, 2013 тән филология матем. лингвистика һәм мәгълүмат системалары каф. мөдире. Хезмәтләре фәннәр чит телдә укытыла торган мөктәпләрдә математика укыту методикасына, математиканы билингваль укыту методикасына карый.

Хезм.: Теория и практика развития школ с билингвальным обучением. К., 2004; Билингвизм и мышление: о взаимосвязи мышления и речи в контексте билингвального изучения математики. Saarbrücken, 2012.

**САЛИХОВА** Наилә Рәстәм кызы (25.6.1962, Казан), психолог, психол. фән. д-ры (2011). Мәскәу ун-тын тәмамлай (1985). 1989 елдан Казан ун-тында, гомуми психол. каф. профессоры (2011). Хезмәтләре шәхесенә толерантлык психологиясенә, шәхес кыйммәтләре контекстында мәгънәлек мәсьәләләренә, субъектның тормыш эшчәнлегенә

дә кыйммәт-мәгънә койләнешен өйрәнүгә карый.

Хезм.: Языковые модели. К., 2009; Уровневый подход к переживанию // Бехтеревские психологические традиции в Казанском университете. К., 2010; Психологические механизмы и технологии трансформации языковых моделей мира. К., 2014; Смысловая регуляция психических состояний: психологические механизмы и технологии. К., 2015 (автордаш).

**САЛІХОВА** Рәйсә Сәмигулла кызы (16.10.1910, Казан — 31.10.1985, Варшава, Польша), педагог, пионерлар хәрәкәте эшлеклесе. Ш.Ә.Тәһировның оныгы. Татар пед. техникумын (1926), В.И.Ленин исем. Мәскәү пед. ин-тын (1935) тәмамлый. 1924 елда Казанның Яңа Татар бистәсендә ТАССРда беренче татар пионерлар отрядын оештыра, 1928 гә кадәр анын житәкчесе була. Бер үк вакытта, 1926–29 да, Иске Татар бистәсе һәм Яңа Татар бистәсен үз эченә алган Түбән Шәһәр р-нында пионер отрядларының район бюросы рәисе. 1920 елларның 2 нче яртысында С. һәм И.И.Малкин Респ-ка пионерлар оешмасының житәкчесе булалар. 1936–45 тә С. Казан мәктәпләрендә укытучы һәм өлкән пионервожатый булып эшли. 1945–52 дә Казан пед. уч-шесендә пионерлар эше бүлеге мөдире, бер үк вакытта пионервожатыйлар әзерләү буенча респ-ка мәктәбендә директор, Казан халык мәгарифе шәһәр бүлегенә пионерлар эше буенча инспекторы, ВЛКСМ өлкә ком-ты һәм В.И.Ленин исем. Пионерлар оешмасы респ-ка советы әгъзасы. 1952–60 та Казан мәктәпләрендә биол. укыта. Медальләр б-н бүләкләнә.

Әд.: Малкин И.И., Носов С.С., Яруллин Ш.Н. Марш пионерии Татарстана. К., 1973; Малкин И.И. Первые галстуки. К., 1984.

**САЛІХОВА** Роза Гавис кызы (20.10.1948, Актаныш р-ны Усы а.), драма актрисасы, ТРның халык артисты (1998), БРның атказ. артисты (1997). 1969 елда, Әлмәт музыка уч-щесе студенты буларак, Әлмәт татар драма театрына муз.-драматик спектакльләрдә яшь героиня рольләрен башкару өчен чакырып алына. Жыргач-моңга табигый сәләте, мөлаемлыгы, тышкы матурлыгы С.га Асия («Үр менгәндә», Т.Закиров), Зәйнәп («Яшьлек чәчәк атканда», И.Кәтиев), Гөлсем («Бишбүләк», Т.Гыйззәт), Гөлчәчәк («Әх, Уфа кызлары!», И.Абдуллин), Гыйлемия («Минем жинятем», Ю.Әминев), Тәнзилә («Тальян моңы», Ш.Бикчурин), Зөһрә («Их сез, егетләр!», Ф.Садриев), Шәмсекамәр (М.Әблиевнең шул исем. әсәре буенча), Дилбәр («Жилкәнселәр», К.Тинчурин), Наилә («Без уника кыз идек», А.Гыйләжөв), Мирандолина («Тылысымлы кыз», К.Гольдони) кебек нечкә психологизм б-н сугарылган лирик рольләр башкарырга мөмкинлек тудыра.

**САЛІХОВА** Роза Галләм кызы (24.9.1944, Свердловск өлкәсенең Түбән Тагил ш. — 2007, Мәскәү), спортчы (волейбол), СССРның атказ. спорт остасы (1969). Мәскәү өлкә пед. ин-тын тәмамлый (1971). Спорт б-н 1960 елда Түбән Тагилда шөгьльәнә башлый (тренеры — А.Кильчевский). 1964–69 да «Труд» (Свердловск), 1969 дан «Динамо» (Мәскәү) командаларында уйный. 1966–75 тә СССР

жыелма командасы әгъзасы. СССР (1970–73, 1975, 1977), Европа (1967, 1971), дөнья (1970), Олимпия уеннары (1968, 1972) чемпионы; дөнья чемпионатында көмеш медаль ала (1974); Европа чемпионнары Кубогы (1969–72), дөнья Кубогы (1973) иясе. 1969 дан Мәскәүдә, тренер-укытучы булып эшли. «Почёт билгесе» ордены б-н бүләкләнә.

**САЛІХОВА** Фирдәвес Вәли кызы (29.12.1933, Тәтеш р-ны Олы Тархан а. — 10.8.2014, Казан), географ, геогр. фән. канд. (1980). 1955 елда Казан ун-тын тәмамлый. 1959 дан Казан төзүче инженерлар ин-тында, 1969–2010 да — Казан пед. ин-тында (2005 тән Татар гуманитар-пед. ун-ты). 1971–74 тә Алжирда: СССР илчелеге каршындагы урта мәктәптә, Алжир нефть ин-тында (Бумердес ш.) укыта. 1985–86 да Әфганстанда: Кабул пед. ин-тының геогр. каф. мөдире. Хезмәтләре Урта Идел бие, Казан үзән карстлары барлыкка килүнең теоретик аспектына һәм динамикасын өйрәнүгә карый. Идел бие болгар-татар цивилизациясе формалашу буенча геогр. тикшеренүләр үткәрә.

Хезм.: География Афганистана. Кабул, 1986 (автордаш); География Кабула. Кабул, 1986 (автордаш); Башня Сююмбике и истоки цивилизации булгар-татар. К., 2001.

**САЛКЫН АЛАН** авылы, Әлмәт р-нында, Әлмәт шәһәрненән 28 км төньяк-көнчыгыштарак, Кече Ирнә елгасының югары агымы буенда. 2010 елда 65 кеше (татарлар) яши. Халкының төп шөгьле — мөгезле әре терлек асрау. Клуб, китапханә. 1924 тә Урта Кәшер һәм Яңа Имән авылларынан күчүчеләр нигез сала. Оештырылган көненән ТАССРның Чаллы кантоны Сарман волостенда. 1930 ның 10 августыннан — Сарман, 1966 ның 3 гыйнварыннан Әлмәт р-нында. Халык саны: 1926 да — 325, 1938 да — 473, 1949 да — 600, 1958 да — 486, 1970 тә — 348, 1979 да — 267, 1989 да — 110, 2002 да — 92 кеше.

**САЛКЫН ЧИШМӘ** посёлогы, Алабуга р-нында, Алабуга шәһәрненән 37 км төньяк-көнбатыштарак, Күклек елгасы буенда. 2010 елда 53 кеше (марилар) яши. Халкының төп шөгьле — кырчылык. 1680 нән Салкын Чишмә Пүчинкасе буларак билгеле. Рев-циягә кадәрге чыганакарда Зиняр (Зинери) исемә б-н дә мәгълүм. 18 йөздә — 19 йөзгә 1 нче яртысында халкы дөүләт крәстияннәре катлавына керә, игенчелек, терлекчелек б-н шөгьльәнә. 20 йөз башында авыл жәмәгатенең имана жире 368,3 дис. тәшкил итә. 1920 гә кадәр Вятка губернасының Алабуга өязе Чиркәс волостенда, 1920 дән ТАССРның — Мамадыш, 1921 дән — Алабуга, 1928 дән Чаллы кантонында. 1930 ның 10 августыннан — Алабуга, 1944 нең 19 февраленнән — Костенево, 1944 нең 8 июненнән — Морт, 1954 нең 19 ноябреннән Алабуга р-нында. Халык саны: 1905 тә — 156, 1920 да — 159, 1926 да — 173, 1938 да — 418, 1958 да — 223, 1970 тә — 114, 1979 да — 70, 1989 да — 84, 2002 да — 83 кеше.

**САЛКЫН ЧИШМӘ** авылы, Әлмәт р-нында, Әлмәт шәһәрненән 40 км төньяк-көнчыгыштарак, Урсалы елгасының югары агымы



Роза Гавис кызы Салихова.

буенда. 2010 елда 47 кеше (татарлар) яши. 1929 да Урсалыбаш авылынан күчүчеләр (алар арасында Сов. Союзы Герое М.Ә.Әхмәдуллин да була) нигез сала. Оештырылган көненән ТАССРның Бөгөлмә кантоны Әлки волостенда. 1930 ның 10 августыннан Әлмәт р-нында. Халык саны: 1938 да — 256, 1949 да — 226, 1958 да — 296, 1970 тә — 157, 1979 да — 99, 1989 да — 22, 2002 да — 33 кеше.

**САЛКЫН ЧИШМӘ** авылы, Зәй р-нында, Зәй тимер юл станциясеннән 30 км көньяк-көнбатыштарак, Батрас елгасы бассейнында урнашкан. Даими яшәүчеләр юк. 1927 елда Олы Батрас авылынан күчүчеләр нигез сала. Оештырылган көненән ТАССРның Чаллы кантоны Зәй волостенда. 1930 ның 10 августыннан — Акташ, 1944 нең 19 февраленнән — Ямаш, 1956 ның 7 декабреннән — Акташ, 1959 ның 26 мартыннан — Зәй, 1963 нең 1 февраленнән — Әлмәт, 1972 нең 1 ноябреннән Зәй р-нында. Халык саны: 1938 да — 152, 1949 да — 109, 1958 да — 92, 1970 тә — 46, 1979 да — 21, 1989 да — 10 кеше (руслар).

**САЛКЫН ЧИШМӘ** авылы, Кукмара р-нында, шәһәр тыбындагы Кукмара посёлогыннан 12 км көньяк-көнбатыштарак, Оштырма елгасы буенда. 2010 елда 68 кеше (удмуртлар) яши. Халкының төп шөгьле — иткә терлек асрау. Клуб. 18 йөз уртасында нигез салына. Рев-циягә кадәрге рус чыганакарларында На горе у Студёного Ключа, Алып-Аул, Алеш-Гурт исемнәре б-н дә билгеле. 18 йөздә — 19 йөзгә 1 нче яртысында халкы дөүләт крәстияннәре катлавына керә, игенчелек, терлекчелек б-н шөгьльәнә. 20 йөз башында авыл жәмәгатенең имана жире 353,7 дис. тәшкил итә. 1920 гә кадәр Казан губернасының Мамадыш өязе Иске Юмья волостенда, 1920 дән ТАССРның Мамадыш кантонында. 1930 ның 10 августыннан — Кукмара, 1963 нең 1 февраленнән — Саба, 1965 нең 12 гыйнварыннан Кукмара р-нында. Халык саны: 1782 да — 13 ир-ат; 1859 да — 110, 1897 да — 149, 1908 да — 142, 1920 да — 166, 1938 да — 208, 1949 да — 149, 1958 да — 145, 1970 тә — 163, 1979 да — 159, 1989 да — 94, 2002 да — 79 кеше.

**САЛКЫН ЧИШМӘ** авылы, Питрәч р-нында, Питрәч авылынан 12 км төньяктарак, Үшнә елгасы буенда. 2010 елда 178 кеше (татарлар) яши. Халкының төп шөгьле — кырчылык. Клуб. Мәчет. 1920 елларда нигез салына. Оештырылган көненән ТАССРның Арча кантоны Питрәч волостенда. 1930 ның

10 августыннан Питрәч р-нында. Халык саны: 1926 да — 299, 1949 да — 276, 1958 да — 258, 1970 тә — 272, 1979 да — 290, 1989 да — 236, 2002 дә — 179 кеше.

**САЛКЫН ЧИШМӘ** авылы, Ютазы р-нында, шәһәр тибындагы Урыссу посёлогыннан 23 км төньяк-көнбатыштарак, Ютазы елгасы буенда. 2010 елда 120 кеше (татарлар) яши. Халкының төп шөгыле — кырчылык, мөгезле эре терлек асрау. Башлангыч мәктәп, клуб, китапхана. 1920 еллар башында нигез салына. Оештырылган көненән ТАССРның Бөгелмә кантоны Бәйрәкә волостенда. 1930 ның 10 августыннан — Баулы, 1935 нең 10 февраленнан — Ютазы, 1963 нең 1 февраленнан — Бөгелмә, 1965 нең 12 гыйнварыннан — Баулы, 1991 нең 6 апреленнан Ютазы р-нында. Халык саны: 1922 дә — 255, 1926 да — 287, 1938 дә — 292, 1949 да — 273, 1958 дә — 269, 1970 тә — 292, 1979 да — 222, 1989 да — 136, 2002 дә — 116 кеше.

**САЛКЫН ЧИШМӘ** посёлогы, Минзәлә р-нында, Минзәлә шәһәреннән 6 км көньяктарак, Мажын елгасы буенда. 2010 елда 173 кеше (2002 елгы халык исәбе буенча, руслар — 70%) яши. Халкының төп шөгыле — кырчылык, мөгезле эре терлек асрау. Башлангыч мәктәп, клуб. 1932 дә нигез салына. Оештырылган көненән Минзәлә р-нында. Халык саны: 1938 дә — 120, 1958 дә — 260, 1970 тә — 416, 1979 да — 365, 1989 да — 207, 2002 дә — 184 кеше.

**САЛКЫНСҮ** елгасы, Көнчыгыш Кама арьягында, Минзәлә елгасының сул кушылдыгы. Озынлыгы 14,3 км, бассейнының майданы 74,2 км<sup>2</sup>. Бөгелмә-Бәләбәй калкулыгы буйлап ага. Елга башы урман массивында. Әлмәт р-ны Бикәсәз авылыннан 2,5 км көнбатыштарак, тамагы Сарман р-ны Ләшәү-Тамак авылы янында. Елга башының абс. биеклеге 270 м, тамагыныкы — 150 м. Су жыелу майданының урманлылыгы 30%. С.ның 0,4 тән 5,3 км га кадәр озынлыктагы 6 кушылдыгы бар. Елга чөлтәренә тыгызлыгы 0,34 км/км<sup>2</sup>. Туенуы катнаш, өчтән өчкө өлеше кар сулары исәбенә туры килә. Жир асты сулары б-н туену модуле 0,25–0,5 л/с·км<sup>2</sup>. Гидрологик режимы ташу вакытында су муллыгы һәм жәен нык сәегуы б-н характерлана. Бассейнда еллык су агымының уртача күпчеллек катламы 77 мм, ташу агымы катламы 50 мм. Язгы ташу, гадәттә, апрельнең беренче ункөнгендә башлана. Елга ноябрь уртасында туна. Елга тамагында суының иң аз вакытындагы уртача күпчеллек чыгымы 0,07 м<sup>3</sup>/с. Язын суы каты (6–9 мг-экв/л), кышын һәм жәен бик каты (9–12 мг-экв/л). Гомуми минеральләшүе язын 400–500 мг/л, кышын һәм жәен 1000 мг/л дан артык. С. бассейнында суның гомуми күләме 0,4 млн. м<sup>3</sup> булган 3 буа бар. Су ресурслары сугару өчен файдаланыла.

**САЛМА**, кабырчык рөвешендәге камыр ризыгы. С. бодай, карабодай, ясымк яисә борчак оныннан эзерләнә. Эзер камырны өлешләр-гә бүлеп, 1–1,5 см калыңлыкта итеп баусыман тәгәрәткәч, Әстерхан цикләвек зурлыгында кисәкләргә киселә, аларны колак яфрагы формасына китереп киттерәләр. Татарлар-

да С., гадәттә, шулпада кабартып бирелә, аңа катык остоп, вак итеп туралган яшел тәмләткечләр салына. Ш.у., бәрәңгеле, борчаклы, ясымкы ашлар эзерләнү өчен, суган һәм кишер б-н дә кулланыла.

Әд.: Ә х м ә т ж а н о в Ю.Ә. Татар халык ашлары. К., 1999; Татарская кухня. К., 1985.

**САЛМАКОВ** Константин Михайлович (16.9.1929, Казан), вет. микробиологы, вет. фән. д-ры (1980), проф. (1984), РСФСРның атказ. вет. табибе (1980), РФнең атказ. фән эшлеклесе (1995). Казан вет. ин-тын тәмамлаганнан соң (1952), Казан респ-ка вет. лаб-ясендә табиб-эпизоотолог. 1953–84 елларда Казан вет. ин-тында: өлкән фәнни хезмәткәр, бруцеллз лаб-ясе мөдире. 1984 тән Хайваннарның токсикологик һәм радиацион куркынычсызлыгы буенча федераль үзәкнең (2004 кә кадәр — Бөтенроссия вет. фәнни-тикшерену ин-ты) бактерияле йогышлы авырулар лаб-ясе мөдире. Фәнни тикшеренүләре бруцеллз вакытындагы аллергияне, авыру китереп чыгаручының үзгәртүчәнлеген өйрәнү өлкәсенә карый. Бруцеллалар штаммы 82 дән бруцеллзга каршы вакцина уйлап таба (1988 дә Россия, Казакъстан, Грузия һ.б. терр-яләрдә гамәлгә кертелә). Мөгезле эре терлекләрдә бруцеллзга диагноз кую методикасын камилләштерә. Медальләр б-н бүләкләнә.

Х э з м.: Изучение антигенных и иммуногенных свойств живых и убитых бруцеллезных вакцин // Уч. зап. Казан. вет. ин-та. 1970. Т. 107; Испытание вакцины из слабоаглютиногенного штамма бруцелл 82 на крупном рогатом скоте // шунда ук. 83–87 б.

Әд.: Казанская государственная академия ветеринарной медицины (1873–2006 гг.). К., 2006.

**САЛМАН** елгасы, Көнбатыш Кама арьягында, Актай елгасының (Кама елгасы бассейны) сул кушылдыгы. Озынлыгы 25,3 км, бассейнының майданы 199,8 км<sup>2</sup>. Идел арьягы түбәнлегә буйлап, Әлки р-нында ага. Елга башы Абдул Салманы авылы чигендә, тамагы Демидовка авылыннан 1 км төньяк-көнчыгыштарак. Елга башының абс. биеклеге 140 м, тамагыныкы — 79 м. Су жыелу майданының урманлылыгы 10%. С.ның кушылдыгы — Нохрат елгасы (14,1 км) — уң кушылдык. Елга чөлтәренә тыгызлыгы 0,21 км/км<sup>2</sup>. Туенуы катнаш, күбесенчә кар сулары исәбенә. Жир асты сулары б-н туену модуле 0,1–0,25 л/с·км<sup>2</sup>. Гидрологик режимы ташу вакытында су муллыгы һәм жәен нык сәегуы б-н характерлана. Бассейнда еллык су агымының уртача күпчеллек катламы 81 мм, ташу агымы катламы 72 мм. Язгы ташу, гадәттә, март ахыры — апрель башында башлана. Елга ноябрьнең беренче ункөнгендә туна. Елга тамагында суының иң аз вакытындагы уртача күпчеллек чыгымы 0,005 м<sup>3</sup>/с. Язын суы чагыштырмача каты (3–6 мг-экв/л), кышын һәм жәен бик каты (12–20 мг-экв/л). Гомуми минеральләшүе язын 100–200 мг/л, кышын һәм жәен 400–500 мг/л. С. бассейнында суының күләме 0,6 млн. м<sup>3</sup> булган буа бар. Су ресурслары сугару өчен файдаланыла.

**САЛМАН** авылы, Әлки р-нында, Базарлы Матак авылыннан 12 км төньяк-көнбатыш-

тарак, Салман елгасы буенда. 2010 елда 212 кеше (2002 елгы халык исәбе буенча, татарлар — 49%, руслар — 48%) яши. Халкының төп шөгыле — кырчылык, терлекчелек. Мәдәният йорты, китапхана. 18 йөз башына кадәр нигез салына; 1939 га кадәр өсеме — Церковные Салманы. 1861 елгы реформага кадәр халкы алпавыт крәстияннәре катлавына керә, игенчелек, терлекчелек б-н шөгыльләнә. 20 йөз башында Спас чиркәве (1795 тә төзелә; архит-ра истәлегә), земство мәктәбе (1881 дә ачыла), 2 жил тегермәне, 1 казна шәраб һәм 3 бакалея кибете эшли. Бу чорда авыл жәмәгатенә имана жире 846 дис. тәшкил итә. 1920 гә кадәр Казан губернасының Спас өязе Базарлы Матак волостенда, 1920 дән ТАССРның Спас кантонында. 1930 ның 10 августыннан — Спас, 1935 нең 25 гыйнварыннан — Әлки, 1963 нең 1 февраленнан — Куйбышев, 1965 нең 12 гыйнварыннан Әлки р-нында. Халык саны: 1782 дә — 185 ир-ат; 1859 да — 418, 1908 дә — 674, 1920 дә — 665, 1926 да — 359, 1938 дә — 299, 1949 да — 252, 1958 дә — 285, 1970 тә — 345, 1979 да — 290, 1989 да — 213, 2002 дә — 222 кеше.

**САЛМАНОВКА** авылы, Тәтеш р-нында, Тәтеш шәһәреннән 28 км көньяк-көнбатыштарак, Кыла елгасы буенда. 2010 елда 27 кеше (руслар) яши. Халкының төп шөгыле — кырчылык. Тулы булмаган урта мәктәп. 1640 елларда Тайба исемле татар авылы буларак нигезләнә. 1728 дә авыл тирәсендәге жирләре прапорщик Фёдор Салманов сатып ала, һәм авылының исеме С. булып китә. 19 йөзнен 2 нче яртысындагы чыганаclarда Глинки (жирле алпавытлар фамилиясеннән алынган) исеме б-н билгеле. 1861 елгы реформага кадәр халкы алпавыт крәстияннәре катлавына керә, игенчелек, терлекчелек, сәүдә б-н шөгыльләнә. 20 йөз башында чиркәү, чиркәү-приход мәктәбе (1899 да ачыла), 3 сәүдә-сәнагать йорты эшли. Бу чорда авыл жәмәгатенә имана жире 274 дис. тәшкил итә. 1920 га кадәр Сембер губернасының Буа өязе Борындик волостенда, 1920 дән ТАССРның Буа кантонында, 1930 ның 10 августыннан — Тәтеш, 1938 нең 4 августыннан — Олы Тархан, 1959 ның 12 октябреннан Тәтеш р-нында. Халык саны: 1859 да — 383, 1897 дә — 445, 1913 тә — 193, 1920 дә — 209, 1926 да — 238, 1938 дә — 256, 1949 да — 184, 1958 дә — 165, 1970 тә — 113, 1979 да — 66, 1989 да — 45, 2002 дә — 43 кеше.

**САЛМАЧЫ** авылы, Казан шәһәренә Идел буе р-ны карамагында, Казан тимер юл станциясеннән 13 км көнчыгыштарак, Нокса елгасы буенда. Халкының төп шөгыле — кырчылык, мөгезле эре терлек асрау, бакчачылык. Казылык, сыр житештерү, икмәк пешерү, жиләк-жимеш кайнату цехлары. Урта мәктәп, мәдәният йорты, китапхана, чиркәү. 1565–67 еллардан билгеле. 16 йөз ахырынан Казан Спас Преображение монастыре карамагында. 1763 тә халкы — экономик, соңрак дөүләт крәстияннәре катлавына күчәрелә, игенчелек, терлекчелек, умартачылык, яшелчәчелек, олаучлык б-н шөгыльләнә. 20 йөз башында С.да земство мәктәбе (1881 дә ачы-

ла), 4 вак-төякләр кибете эшли. Бу чорда авыл жәмәгатенең имана жире 2824,3 дис. тәшкил итә. 1920 гә кадәр Казан губернасының Казан өязе Воскресенск волостенда, 1920 дән ТАССРның Арча кантонында. 1927 нең 14 февраленнән — Воскресенск, 1927 нең 1 августыннан — Казан авыл р-нында, 1938 нең 4 августыннан — Столбище, 1959 ның 26 мартыннан — Биектау, 1963 нең 1 февраленнән Питрәч р-нында. 2001 нең 24 маеннан Казан-ның Идел бие р-нына керә. Халык саны: 1782 дә — 228 ир-ат; 1859 да — 972, 1897 дә — 1115, 1908 дә — 1317, 1920 дә — 1496, 1926 да — 1608, 1949 да — 1089, 1958 дә — 956, 1970 тә — 868, 1979 да — 856, 1989 да — 1096 кеше (ш.и. руслар — 69%, татарлар — 28%).

**САЛТАУ-МАЯК КУЛЬТУРАСЫ** (археол.). Дон бие, Азов яны һәм Түбән Идел бие элгәреге урта гасырларга (якынча 8–10 йөзләр) карый. 1900 елда Харьков өлкәсенә Югары Салтау авылы янында табылган ка-



Олы Тархан каберлегеннән табылган әйберләр.  
1. Алкалар, йөзәкләр һ.б. Төсле металл;  
2. Балчык чүлмәкләр һәм кувшиннар.

берлек, 1890 да Тихая Сосна елгасы (Воронеж өлкәсе) тирәсендә ачылган Маяк шәһәрлеге һәм каберлеге нисбәтле шулай атала. С.-м.к. истәлекләрен өйрәнү 19 йөз ахыры — 20 йөз башыннан алып барыла (М.И.Артамонов, И.И.Ляпушкин, С.А.Плетнёва һ.б.). М.И.Артамонов аның мөстәкыйль культура сыйфатында аерып чыгара, терр. һәм хронологик чикләрен билгели. С.-м.к. хәзәрләр, болгарлар, аланнар һәм Хәзәр каганлыгы терр-ясендә яшәгән башка халыклардан калган дин санала. Халкы игенчелек, аучылык, төрле һөнәрләр, сәүдә, ш.у. урман-дала һәм далаларда күчмә терлекчелек б-н шөгьльләнә; авылларда һәм шәһәрләрдә (Фанагория, Итил, Саркел һ.б.) яши, ак таштан ныгытмалар кору осталыгына ия була. С.-м.к.на караган терр-ядә шәһәр-кальгалар, ярлардагы борынларда таш диварлы замоналар, туфрак валлар б-н әйләндереп алынган торулыклар калдыклары, күчмә туктаулыклар табыла. Торакар күбесенчә жир өстендә, таш диварлы яисә үрәп, балчык сылап эшләнгәннәр, ш.у. турыпочмаклы ярымземлянкалар һәм юрта рәвешендәге түгәрәк тору урыннары да очрый. С.-м.к.на караган каберләрнең берничә төре билгеләнә: катакомбалы (калкулык сыртларыннан аларга таба жир асты юллары — дромослар илтә); чокырлы (мәетне урнаштырып һәм яндырып); курганлы. Мәетне урнаштыру йоласы һәм бергә күмелгән әйберләр жыелмасы буенча үзгәчлекле каберләр дә очрый. Каберләрдә хезмәт кораллары (авыр төрән калаклары, ураklar, кәкре чалгылар, тегермән ташлары, пычаклар; кувшиннар, чүлмәкләр, хумнар һ.б.), сугыш кораллары (кылычлар һ.б.ш.), дирбияләр (өзәнгеләр һ.б.), ш.у. киём детальләре (бил каешы жыелмалары, асылмалар һ.б.) һәм бизәнү әйберләре табыла. Татарстан терр-ясендә С.-м.к. истәлекләре б-н охшашлык *Болгар культураны* истәлекләренә кайберләренә хас (к. *Олы Тархан каберлеге, Танкеевка каберлеге*).

Әд.: Л я п у ш к и н И.И. Памятники салтово-маяцкой культуры в бассейне Дона // Материалы и исслед. по археологии СССР. 1958. № 62; Артамонов М.И. История хазар. Л., 1962; Генинг В.Ф., Халиков А.Х. Ранние болгары на Волге. М., 1964; Казаков Е.П. Культура ранней Волжской Болгарии. М., 1992.

**САЛТЫГАН** авылы, Кама Тамагы р-нында, шәһәр тибындагы Кама Тамагы посёлогыннан 10 км көнбатыштарак, Карамалы елгасы бассейнында урнашкан. 2010 елда 45 кеше (татарлар) яши. Халкының төп шөгьле — кырчылык. Клуб. 1647–65 еллардан билгеле. Риваятьләргә караганда, Олы Кариле авылыннан күчүчеләр нигез сала. Рев-циягә кадәр рус чыганакларында Другие Большие Кляри, Кляри Другие, Большое Салтыганово исемнәре б-н билгеле. 18 йөздә — 19 йөзгә 1 нче яртысында халкы дәүләт крәстияннәре катлавына керә, игенчелек, терлекчелек б-н шөгьльләнә. 20 йөз башында мәчет (1853 тә төзелә), мәктәп, жил тегермәне, 2 вак-төякләр кибете эшли. Бу чорда авыл жәмәгатенең имана жире 660,7 дис. тәшкил итә. 1920 гә кадәр Казан губернасының Тәтеш өязе Богородский волостенда, 1920 дән

ТАССРның — Тәтеш, 1927 дән Буа кантонында. 1930 ның 10 августыннан — Кама Тамагы, 1963 нең 1 февраленнән — Тәтеш, 1965 нең 12 гыйнварыннан Кама Тамагы р-нында. Халык саны: 1782 дә — 83 ир-ат; 1859 да — 297, 1884 тә — 382, 1897 дә — 505, 1908 дә — 600, 1920 дә — 596, 1926 да — 383, 1938 дә — 430, 1949 да — 442, 1958 дә — 372, 1970 тә — 279, 1979 да — 212, 1989 да — 131, 2002 дә — 81 кеше. С. тирәсендә 14 йөз эпиграфик истәлекләр — кабер ташлары саклана.

**САЛТЫГАН** (Башналыбаш) авылы, Кайбыч р-нында, Олы Кайбыч авылыннан 16 км төньяк-көнбатыштарак, Башналы елгасы буенда. 2010 елда 241 кеше (татарлар) яши. Халкының төп шөгьле — кырчылык, сарык асрау. Башлангыч мәктәп, клуб, китапханә. Мәчет. 17 йөз ахырына кадәр нигез салына. Рев-циягә кадәр рус чыганакларында Мамадыш Верхней Шеланги Салтыганово, Шаланбаш, Мамадыш-Салтыганово исемнәре б-н дә билгеле. 18 йөздә — 19 йөзгә 1 нче яртысында халкы дәүләт крәстияннәре катлавына керә, игенчелек, терлекчелек б-н шөгьльләнә. 20 йөз башында 3 жил һәм 2 су тегермәне, 3 вак-төякләр кибете эшли. Бу чорда авыл жәмәгатенең имана жире 985 дис. тәшкил итә. 1920 гә кадәр Казан губернасының Зоя өязе Ульяновско волостенда, 1920 дән ТАССРның Зоя кантонында. 1927 нең 14 февраленнән — Ульяновско, 1927 нең 1 августыннан — Кайбыч, 1963 нең 1 февраленнән — Буа, 1964 нең 4 мартыннан — Апас, 1991 нең 19 апреленнән Кайбыч р-нында. Халык саны: 1782 дә — 104 ир-ат; 1859 да — 486, 1897 дә — 807, 1908 дә — 988, 1920 дә — 973, 1926 да — 606, 1938 дә — 679, 1949 да — 516, 1958 дә — 364, 1970 тә — 438, 1979 да — 380, 1989 да — 288, 2002 дә — 265 кеше.

**САЛТЫК-ЕРЫКЛЫ** авылы, Кукмара р-нында, шәһәр тибындагы Кукмара посёлогыннан 22 км көньяк-көнчыгыштарак, Көркәүч елгасы буенда. 2010 елда 96 кеше (татарлар) яши. Халкының төп шөгьле — мөгезле эре терлек асрау. Клуб. Мәчет. 18 йөздә нигез салына. Рев-циягә кадәр чыганакларда Салтык Сарыклы Елга, Татар Шонбашы исемнәре б-н билгеле. 18 йөздә — 19 йөзгә 1 нче яртысында халкы дәүләт крәстияннәре катлавына керә, игенчелек, терлекчелек б-н шөгьльләнә. 20 йөз башында мәчет була. Бу чорда авыл жәмәгатенең имана жире 587,6 дис. тәшкил итә. 1920 гә кадәр Казан губернасының Мамадыш өязе Ляябаш-Келәүш волостенда, 1920 дән ТАССРның Мамадыш кантонында. 1930 ның 10 августыннан — Кукмара, 1935 нең 10 февраленнән — Тәкәнеш, 1963 нең 1 февраленнән — Саба, 1965 нең 12 гыйнварыннан Кукмара р-нында. Халык саны: 1782 дә — 30 ир-ат; 1859 да — 299, 1897 дә — 541, 1908 дә — 572, 1920 дә — 486, 1926 да — 491, 1949 да — 360, 1958 дә — 215, 1970 тә — 180, 1979 да — 166, 1989 да — 146, 2002 дә — 114 кеше.

**САЛТЫКОВ** Алексей Петрович (1650 тирәсе — 1726 тирәсе, С.-Петербург), дәүләт эшлеклесе, бояр (1682), статский советник (1724). 1662 елдан дәүләт хезмәтендә.

1676–78, 1687–89 да Әстерхан, 1684–85 тә Киев воеводасы. 1682–84 тә Юлбасарлык, 1685–86, 1699–1707 дә Мәскәү мәхкәмә, 1711–13 тә Азык-төлөк приказлары башлыгы. 1698–99 да Рязань полкы командиры. 1701 дә Якын канцелярия өгъзасы. 1713–16 да Мәскәү, 1719–24 тә Казан губернаторы. С. дәверендә Казан губернасы 5 провинциягә (к. *Провинциялар*) бүленә (1719–20), Казанда пумпа з-ды барлыкка килә (1719), төбәктә жан башыннан салым кертелә (1724), казна постау мануфактурасы сәүдәгәр И.А.Михляевка тапшырыла (1724). 1719–22 дә губерна терр-ясендә 1 нче ревизия үткәргүгә булышлык итә, Пётр I нең Иранга яулары вакытында (1722–23) кораблар төзүдә, азык-төлөк әзерләүдә катнаша. 1722–23 тә митрополит Тихон III б-н Идел буенда рус булмаган халыкларны христиандлаштыруда катнаша, Казанда Архиепифаний йорты кирәк-яракларына ачкалатар ярдәм күрсәтә. 1721–22 дә Казан сарай мәхкәмәсе президенты. 1724 тән С.-Петербургта яши.

Әд.: П у п а р е в А.Г. Казанские губернаторы. К., 1856; Дворянские роды Российской империи. СПб., 1995. Т. 2; Серов Д.О. Администрация Петра I. М., 2007.

*Е.Б.Долгов.*

**САЛТЫКОВ** Михаил Михайлович (? – 1671, Кострома шәһәрәндә жирләнә), дөүләт эшлеклесе, окольничий (1635), бояр (1641). «*Болгавыр заман*» дәверендә 2 нче ополчендә катнаша (1611–12). Патша Михаил Фёдоровичның анасы б-н туганлык мөнәсәбәтләрендә булу сәбәплә, патша сараенда йогынтылы кеше була. 1616 елда патша б-н Д.Г.Хлопованың туйлары булмый калуның төп сәбәпчесе. Ул килендә туганнарның кияүгә «авыру» кыз бирелгә теләүләрендә гаепли. 1623 тә ялган ачыклаган. Патриарх Филарет кушуы буенча С. сөргенгә жиберелә, мал-мөлкәте тартып алына. 1633 тә, Филарет үлгәннән соң, аклана. Озак вакыт сарайда хезмәт итә. 1653–56 да Казанда 1 нче (баш) воевода. 1654 тә, үләт чире эпидемиясе вакытында, С. кушуы буенча Семидиозёрный Смоленск Мәрьян Ана иконасын тотып бару оештырыла.

*Е.В.Лукаков.*

**САЛТЫКОВ** Пётр Самойлович (? – 1720 тирәсе), дөүләт эшлеклесе, бояр (1691). 1676 елдан Мәскәүдә дөүләт хезмәтендә. 1691 дән Смоленск воеводасы; 1704–06 да шәһәрне шведлар явыннан саклауда катнаша; 1711–13 тә Смоленск губернаторы, 1713–19 да Казан губернаторы. С. заманында идарәнән төгәлрәк булган системасы барлыкка килә: вице-губернатор билгеләнә, ландратлар (кинәшчеләр) советы оештырыла, Түбән Новгород (1714–17) һәм Әстерхан (1717) губернаторлары аерып чыгарыла. С. халыкның икътисади хәлен тотрыкландыру өчен төрле чаралар күрә, казнага салымнарны һәм жыйелмаларны тиешле күләмдә генә түли, дөүләт керемен халык тормышына зыян китерү бәрәбәрә арттыруга юл куймый. Россия армиясе өчен рекрутлар жыю, калмыклардан атлар сатып алу, кораблар төзү өчен агач хәзерләү һәм аны төяп жиберү, С.-Петербургка эшчеләр озату, 1715–1718 дә йорт башыннан халык исәбен алу б-н шөгьльәнә; Идел

буендагы рус булмаган халыкларны христиандлаштыруга булышлык итә. Пётр I нең 1713 һәм 1715 төгә ферманнары нигезендә чуқынмаган татар морзаларының 560 утары таратып ала, 4 менгә якын крепостной крәстиянне сарай крәстияннәре катлавына күчәрә. Казан постау мануфактурасы ачылуга (1714), Казан адмиралтействосы оештырылуга һәм төбәктә лашманлык йөкләмәсе кертелүгә булышлык итә (1718).

Әд.: к. А.П.Салтыков мәкаләсе.

*Е.Б.Долгов.*

**САЛТЫКОВКА** авылы, Менделеев р-нында, Менделеев шәһәрәннән 8 км көньяктарак, Туйма елгасы буенда. 2010 елда 3 кеше (руслар) яши. 1781 дә Тихие Горы авылынан (хәзер Менделеев шәһәрә керә) күчүчеләр нигез сала. 1860 елларга кадәр халык дөүләт (элек экономик) крәстияннәре катлавына керә, игенчелек, терлекчелек б-н шөгьльәнә. 1879 елгы мөгьлүматларга караганда, С.да ашлык саклау-сату кибете була. 19 йөз ахырында авыл жәмәгәтенен имана жире 406,6 дис. тәшкил итә. 1921 гә кадәр Вятка губернасының Алабуга оязе Күрәк волостенда, 1921 дән ТАССРның — Алабуга, 1928 дән Чаллы кантоньнда. 1930 ның 10 августыннан — Алабуга, 1935 нең 10 февраленән — Бондуг, 1963 нең 1 февраленән — Алабуга, 1985 нең 15 августыннан Менделеев р-нында. Халык саны: 1795 тә — 28 ир-ат; 1836 да — 109, 1859 да — 123, 1887 дә — 155, 1905 тә — 150, 1920 дә — 183, 1926 да — 197, 1938 дә — 172, 1949 да — 160, 1958 дә — 119, 1970 тә — 31, 1979 да — 18, 1989 да — 8, 2002 дә — 12 кеше.

**САЛЫМ ДЕКЛАРАЦИЯСЕ** (лат. *declatio* — белдерү), салым түлүчүнен агымдагы чорда алган керемнәре һәм тоткан чыгымнары, керем чыганаclarы, салым ташламалары һәм салым исәпләүгә, салым түлүгә бәйлә башка мөгьлүматлар турында язмача белдерү. Салымның декларация ысулы (С.д.) шәхси керемнәр үсүгә бәйлә рәвештә кулланыла башлый. С.д. салым күләмнәрен билгеләү өчен гражданның керемнәре күләмен һәм башка мөжбүр түлүләр алу һәм түлү срокларын билгеләүче төп финанс документларынан берсе булып тора. С.д.ндә күрсәтелгә тиешле керемнәр составына төп эш (уку) урынында алган керемнәр; фән, әдәбият һәм сәнгать эсәрләрен ижат иткән, бастырып чыгарган, башкарган һәм башкача файдаланган өчен авторлык түлүләр, ш.у. ачышлар, уйлап табулар өчен түлүләр рәвешендә ала торган суммалар; чит дөүләтләрдән яисә чит дөүләтләрдә эшмәкәрлек б-н шөгьльәнүдән алынган керемнәр керә. С.д. һәм гамалдәге салым нормалары нигезендә түләнәргә тиешле салым күләменә контроль тормышка ашырыла. С.д. билгеләнган формадагы бланкларда салым түлүчә исәптә торган салым органына тапшырыла. 2001 елдан башлап, төрле чыганаclarдан керемнәр алучы (күпме булуына карамастан), эшмәкәрлек б-н шөгьльәнүчә һәм башка керемнәре булган гражданныр, календар ел төмамлануга, даими яшәу урыннарындагы салым органнарына салым чоры довамында фактта

алган керемнәре һәм шул керемнәре алуга тоткан чыгымнары турында декларация тапшырырга бурычлы. Узган календар елда төп эш (уку) урынында хезмәт вазифаларын башкарудан гына керем алган физик затлар, хәтта ел довамында төп эш урыннарын алыштырсалар да, керемнәре турында декларация тапшырмыйлар.

Әд.: Финансово-кредитный словарь. М., 1986. Т. 2; Экономика, право, финансы: Бюджет государства и информационные технологии. Термины и определения. М., 1995; Черник Д.Г., Починюк А.П., Морозов В.П. Основы налоговой системы. М., 1998.

*Н.З.Канкаева.*

**САЛЫМ ИНСПЕКЦИЯСЕ**, дөүләт органы. СССР МСның 1990 ел 24 гыйнвар карары нигезендә ТАССР (1992 дән ТР) Дөүләт салым инспекциясе буларак оештырыла, РФ Президентының 1998 ел 23 декабрь Указы б-н РФ Салымнар һәм жыйемнар министрлыгының Татарстан идарәсе итеп үзгәртелә. Салымнар турындагы законнарның үтәлешен, билгеләнган салымнар һ.б. мөжбүр түлүләрнең дөрес исәпләнүен, аларның тулысынча һәм вакытында тиешле бюджетка күчүчелүен контрольдә тотат; 34 шөһәр, район һәм районара С.и.н үз эченә ала. РФнең Салымнар һәм жыйемнар министрлыгына (1991 гә кадәр — СССР Финанс министрлыгы каршындагы Баш дөүләт салым хезмәтенә, 1991–98 дә — РФнең Дөүләт салым инспекциясенә) буйсына.

*Е.Б.Долгов.*

**САЛЫМ ПОЛИЦИЯСЕ**, дөүләт органы. Татарстанда РФ Президентының 1992 ел 18 март Указы нигезендә ТР Дөүләт салым инспекциясе каршындагы ТР Салым тикшерүләре идарәсе буларак оештырыла, РФнең 1993 ел 15 июль Законы б-н ТР Салым полициясе департаменты, РФнең 1995 ел 17 декабрь Федераль законы б-н РФ Федераль салым полициясе хезмәтенә ТР буенча идарәсе, РФ Президентының 2003 ел 11 март Указы б-н ТР Эчке эшләр министрлыгының Салым жинаятьләре буенча идарәсе итеп үзгәртелә. Салым жинаятьләрен ачу, булдырмау һәм тукутату, салым инспекцияләре эшчәнлегенә иминлеген тәэмин итү б-н шөгьльәнә, салым органнарында коррупция б-н көрәш алып бара.

*Е.Б.Долгов.*

**САЛЫНКЫ КАНАТЛЫЛАР** (*Sialis*), бөжәкләр ыругы. Татарстан терр-ясендә бер төре — *Sialis lutaria* очрый. Гәүдәсе кара төстә, 8–12 мм озынлыкта, канатлары коңгырт, ярым үтә күрәнмәле, жәеме 22–34 мм. 2 ел яши, 9 тапкыр кабыгын сала. Тулы эверелешле. Сулыклар янында очрый, начар оча. Күкәйләрен, күч ясап, су һәм яр бие үсемлекләренә эки ташка сала. Чыккан личинкалар суга төшәләр һәм суда яшәү рәвеше алып баралар. Актив ерткычлар: хирономид, олигохет һ.б.ның личинкалары б-н туеналар. Личинкаларының як-якларында аякларына охшаш трахея саңаклары урнашкан. Артык тирән булмаган, ләмле һәм төбендә үсемлек калдыклары булган агымсыз һәм агымлы сулыкларда яшиләр.

Әд.: Жадин В.И., Герд С.В. Реки, озёра, водохранилища СССР, их фауна и флора. М., 1961; Бей-Биеико Г.Я. Общая энтомология. М.,



1966; Краткий определитель водных беспозвоночных Среднего Поволжья. К., 1977.

*Н.Ш.Әхмәтжанова.*

**САЛЬВИНИЯ** (*Salvinia*), сальвиниячәләр семьялыгынан су абагасы ыругы. Якынча 10 төре билгеле, Евразияда, Төньяк Африкада таралган. Россияда бер төре — йөзгәләк *S. (S. patans)* бар, Татарстанда ара-тирә барлык районнарда очрый. Яхшы жылынчы, агымсыз һәм әкрән агымлы сулыкларда үсә. Берьялык, төрле споралы абага. Тамырчасы горизонталь. Сабагы нәзек, тармаклы, озынлыгы 5–10 см. Яфрактары өчәрләп божракка жыйналган. Ике яфрагы озынча түгәрәк, су өстендә йөзеп йөри, өске ягы ак, аскы ягы коңгырт төкчәләр б-н капланган, өченче яфрагы суга күмелгән, коңгырт төстә, жепсыман сегментларга бүленгән, тамыр рәвешен алган, аның төбөндә споралар б-н спорангийлар урнашкан. Бөтен вегетация чоры дәвамнда катлама фрагментларынан бик тиз үрчи. Сентябрь ахыры — октябрьдә үсемлекләр күпләп корый һәм спорангийлары ачыла. Споралар язын тишелеп чыгалар. Тамыр һәм су асты яфрактары маймычларга качу һәм уылдык чәчү урыны булып хезмәт итә. ТР-ның Кызыл Китабына кертелгән.

**САЛЬНИКОВ** Александр Лаврентьевич (11.11.1926, Минзәлә кантоны, хәзер Актаныш р-ны Михайловка пос. — 26.9.1981, шунда ук), колхозчы, Соц. Хезмәт Герое (1966). Хезмәт эшчәнлеген 1942 елда Актаныш р-нының «Чишмә» к-зында башлый, 1945–81 дә бригадир, ферма мөдире. С. житәкчеләнгәндәге бригада, үсемлекчелек һәм терлекчелектә алдыңгы технологияләре кулланып, а.х. культуралары уңышын күтәрүгә һәм терлекчелек продуктлылыгын 2 тапкыр арттыруга ирешә. Герой исеме бөртекле ашылык житештерү һәм әзерләүдә ирешелгән уңышлары һәм техникadan нәтижелә файдаланганы өчен бирелә. Бөек Ватан сугышында катнаша. Ленин ордены, медальләр б-н бүләкләнә.

Әд.: Герои Социалистического Труда Татарин (1938–1978 гг.): Док. очерки. К., 1980. Кн. 1; Герои Социалистического Труда и полные кавалеры ордена Трудовой Славы — наши земляки. К., 2003.

**САЛЬНИКОВ** Вадим Владимирович (27.10.1956, Приморье краенң Будённовск р-ны Рыбак пос.), биолог, биол. фән. д-ры (2005). Казан ун-тын тәмамлый (1979). РФА КГУның Биохимия һәм биофизика ин-тында эшли, микроскопия һәм-лесе мөдире (2008 елда); бер үк вакытта, 1984–99 да, Казан ун-тында. Хезмәтләре үсемлек тукумаларында күзәнәк тышчасының формалашуын өйрәнүгә карый. С. беренче тапкыр озын житенең беренчел флоэма сүсләренә морфологиясен тикшерә; сус житене сабагында «сыну ноктасын» ача. Иммуноцитохимия алымы ярдәмдә, күзәнәк тышчаларының целлюлоза биосинтезы б-н бәйләп, шикәр синтезы локальләшүен билгели.

Хезмәт.: Формирование полисахаридной оболочки у клеток низших и высших растений в схемах. К., 1990; Ультраструктурный анализ лубяных волокон в онтогенезе растений льна // Физиология растений. 1993. Т. 40, № 3 (автордаш); The localization of sucrose synthase and callose in freeze substi-

tution secondary wall stage cotton fibers // Protoplasma. 2003. № 221 (3–4) (автордаш).

**САЛЬНИКОВ** Юрий Иванович (21.12.1939, Оренбург өлкәсенең Орск ш.), химик, химия фән. д-ры (1987), проф. (1988), ТРның атказ. фән эшлеклесе (2002). 1962 елда Казан ун-тын тәмамлый, 1963 тән шунда ук эшли, 1987–93 тә неорганик химия каф. мөдире. Хезмәтләре координацион кушылмалар химиясенә карый. С. сыек фазадагы күп компонентлы катлаулы системада тигезләнешләрне өйрәнү өчен координацион кушылмалар химиясендә төш магнит релаксациясе алымын куллануның теоретик һәм эксперименталь нигезләрен; тикшеренүләреннән төрле алымнарында (төш магнит релаксациясе, спектроскометрия, рН-метрия, потенциометрия, эрүчнлек алымы, дилатометрия һ.б.) гомуми формаль модельләштерү юлын эшли. Бер яки ике фазалы тигезләнеше сыек фаза системаларында (берип, төрле лигандлы, күп төшле, гетеротөшле, гетероалентлы һәм тигезләнеше системаның башка формаларында; электрон күчәрүне, шу. каты һәм газсыман фазалар хасил булуны исеңкә алып) туры һәм кире массалар чышүен алгоритмын һәм программасын тәкдир итә. 3d- һәм 4f-элемент ионнарының кислородлы һәм азотлы лигандлар б-н гомо- һәм гетеротөшле кушылмалар формалаштыру шартларын һәм закончалыкларын билгеләп, координацион кушылмалар химиясендә яңа юнәлеш барлыкка китерә. Уйлап табуга 15 авторлык таныклыгы бар.

Хезмәт.: Магнетохимия и радиоспектроскопия координационных соединений. К., 1989 (автордаш); Полиядерные комплексы в растворах. К., 1989 (автордаш); Кислотно-основные комплексообразующие свойства 2-диалкиламинометилфенолов на примере меди (II) в двухфазной среде тетрагидрометан-вода // Журн. общей химии. 2003. Т. 73, вып. 9 (автордаш).

Әд.: Казанский университет (1804–2004): Биобиблиогр. словарь. К., 2004. Т. 3.

**САЛЬНИКОВА** Алла Аркадьевна (20.10.1956, Германия Демократик Респ-кысы, П্লাуэн ш.), тарихчы, тарих фән. д-ры (1998), проф. (2000). Казан ун-тын тәмамлаганнан соң (1979), шунда ук эшли, историография һәм чыганақларны өйрәнү каф. мөдире (2004–15), Халықара мөнәсәбәтләр, тарих һәм көнчыгышны өйрәнү ин-тының Тарих институты бөлеге мөдире (2013–15). Хезмәтләре илебездә һәм чит илләрдә чыганақларны өйрәнү, Россия тарихын чит илләрдә өйрәнү, тарихи ювенология мәсәләләренә карый; көндәлек тормыш тарихи мәсәләләрен, университет мәдәнияте үсешен, гендер тематикасының тарихи аспектарын өйрәнә. «Казан университеты тарихы» («История Казанского университета», 2004) хезмәте авторларының берсе.

Хезмәт.: Исторический источник в американской советологии. К., 1997; Российское детство в XX веке: История, теория и практика исследования. К., 2007; Культура повседневности провинциального города: Казань и казанцы в XIX–XX веках. К., 2008 (автордаш); Мультикультурность российского региона как (де) стабилизирующий фактор исторического развития (Среднее Поволжье XIX – начала XXI вв.). К., 2013 (автордаш); Татарская «Алифба»: национальный букварь в мульт-



А.Л. Сальников.

тикультурном пространстве (конец XIX — начало XXI вв.). М., 2014 (автордаш).

Әд.: Профессора исторического факультета Казанского университета (1939–1999): Биобиблиогр. словарь. К., 1999; Казанский университет (1804–2004): Биобиблиогр. словарь. К., 2004. Т. 3.

**САМАН**, яндырылмаган кирпеч, иң борынгы төзелеш материалларының берсе; башлыча, урмансыз төбәкләрдә тарала. Үзле балчыкка туралган салам яки башка жепселле материаллар (талкыш, кибәк һ.б.) кушып эшләнә. С.ның жылылык үткәрүен киметү һәм суга чыдамлыгын арттыру өчен, 1 м<sup>2</sup> балчыкка 15 кг чамасы туралган салам (5–10 см озынлыкта) кушыла. С. яхшылап шомартыла, тәүлек дәвамнда суда жебеми, гадәттә, кысылу ныклығы 15–25 кг/см<sup>2</sup> тәшкил итә; үлчәмнәре (см): зурлары — 40×19×13, уртачалары — 36×17×13, ваклары — 33×16×22. 1 м<sup>2</sup> С.ның авырлыгы 1400–1600 кг. 1950 еллар урталарына кадәр Татарстанда авыл халкының шәхси ярдәмче хужалыкларында абзар-қуралар, колхоз-совхозларда терлек торақлары С.нан төзелә. Төзелеш материаллары сәнәгәте үсү б-н, С. элеккеге әһәмиятен югалта.

*Г.М.Мәүлетова.*

**САМАРА ГУБЕРНАСЫ МӨСЕЛМАННАРЫ ЖӘМҒЫЯТЭ**, хәйрия оешмасы. 1907 елның сентябрдә оештырыла. Гамалгә куочылар: М.Мортазев (рәис), С.Халфиев, С.Маннафов, А.Үзбәков, М.Дибердиев, М.Габидуллин, Х.Аптеков, Н.Габидуллин, М.Баишев, З.Шәмсетдинов. Төп максатлары — мохтажларга матди ярдәм күрсәтү, мөселман мәдәнияте, мәгариф оешмаларына булышлык итү. Үз карамагында китапханә тота. Хәйрия эшләрен Самара губернасы күләмендә алып бара. Эшчәнлеге 1913 тә туктала.

*Ж.С.Миңнуллин.*

**САМАРА МӨСЕЛМАН ПОЛКБЭ**, 1919 елда Самара интернациональ полкының мөселман батальоны нигезендә оеша. 1918 ең ноябрь–декабрдә Самара шәһәрәндә формалаша (декабрь ахырында 1 мең кызылармиячелә берләштерә). Мөселман батальонының һәм С.м.п.н оештыручылар — губерна мөселман комис-ты рәисе Г.Г.Садриев һәм Самара интернациональ полкы хәрби комиссары А.А.Хәеров. Полк ирекле рәвештә кушылган, мобилизацияләнгән, башында адмирал А.В.Колчак торган Ак армиядән качкан татарлар хисабына тузландырыла. Беренче аерым Идел буе татар укчы бригадасы составында сугыш хәрәкәтләрендә катнаша.

Әд.: Г и з а т у л л и н И.Г. Мусульманские военные организации (1917 — 1921 гг.). К., 2002.

*И.Г.Гыйзәтуллин.*

**САМАРА ӨЛКӘСЭ**, РФ Европа өлешенен көньяк-көнчыгышында, дугасыман борылыш — Самара Дугасы ясалган урында, Идел елгасының урта агымы буенда урнашкан. 1928 елның 14 маенда Урта Идел буе өлкәсе буларак оештырыла, 1929 дан — Урта Идел буе төбәге, 1935 тән — Куйбышев крае, 1936 — 90 нан — Куйбышев өлкәсе. Майданы — 53,6 мең км<sup>2</sup>. Үзәге — Самара шәһәре. Халкы — 3212676 кеше (1.1.2015). 2010 елгы халык исәбе буенча, татарлар — 126,1 мең (1959 да — 74,2 мең, 1970 тә — 93,7 мең, 1979 да — 103,6 мең, 1989 да — 115,3 мең, 2002 дә — 127,9 мең) кеше. Татар авылларының күпчелеге өлкәнөн төньяк-көнбатышында һәм төньяк-көнчыгышында урнашкан. Татарлар, туланып, Самара (39409 кеше), Тольятти (28631), Сызрань (8907), Похвистнево (6357), Шонгалы (3124), Кошки (2258), Чаллыбаш (2097), Идел (2293), Ставрополь (2364), Красный Яр (1620), Елхау (1302), Сызрань (907), Кенәл-Черкас (809), Келәүле (803), Сергиевск (777), Безенчук (617), Нефтегорск (692), Кенәл (690), Зур Черниговка (429), Хворостянка (437), Борское (414), Исаклы (362), Шигоны (331), Приволье (266), Красноармейское (222), Богатое (237), Зур Глушица (209), Алексеевка (189), Пестровка (125 кеше) р-нарда яшиләр. Борынгы бабаларыбыз Самара Дугасында Идел буе Болгар дәүләте чорынан көн күрәләр. Соңрак бу жирләр Алтын Урда составына керә. Хәзерге С.ө.нең төньяк-көнчыгыш өлешендә 16 йөзгә 2 нче ыргысында беренче йомышлы татар авыллары — Татар Байтуган (1553 тә нигез салына), Камышлы (1590) барлыкка килә. Иске Кама арьягы (1652–56) һәм Яңа Кама арьягы (1732–35) чик буе киртәләре төзелә башлау б-н, татарлар Самара Идел арьягының төньяк р-нарын үзләштерә башлый. Монда хәрби хезмәттәге йомышлы татарлар һәм шу. калга һәм дошманнан саклану корылмаларын төзүдә катнашучы ясаклы татарлар килеп урнаша. 1798 дә Бөгелмә өязендә — 97, Богырысланда 30 татар авылы (Абдулла Заводы, Камышлы, Кармалы-Аделяково, Иске Шалты, Шалты Пүчинкәсе һ.б.) исәпләнә. Бозаулык өязенен көньяк-көнчыгыш өлешендә татарлар Сәет, Медведок, Иске Белогор, Әхмәр, Мөлек, Биккол, Бозаулык Үре авылларына нигез сала. 19 йөз уртасыннан Пенза, Саратов һәм Тамбов губерналарыннан күченгән татарлар Самара Идел арьягының көньяк р-нарына (Николаевка һәм Яңа Үзән өязләре) урнаша. 1897 елгы халык исәбе буенча, татарлар Самара губернасы халкының 11,2% тан артыгын тәшкил итә. Рев-циягә кадәр барлык татар авылларында (Камышлы, Иске Ярмәк, Мәчәләй, Яңа Мансурда — 4әр) мәчет эшли. Самарада беренче мәчет 1856 да ачыла (1890 га кадәр эшли), 1892 дә эшмәкәр Т.К.Акчурин (к. *Акчуриннар*) икенче мәчетне төзәтә, 1912 дә өченче мәчет ачыла (мәчетләр каршында мәктәп һәм мәдрәсәләр эш-

ли). Иске Ярмәк авылында 2 мәдрәсә була, 1903 тә кыз балалар өчен мәктәп ачыла. Бөгелмә өязенен Байрак авылындагы «*Гобайдия*» мәдрәсәсе иң атаклы мөселман уку йортларының берсе була. 1907–13 елларда *Самара губернасы мөселманнары жәмгыяте* эшли, 1908–13 тә татар телендә «*Икәтисад*» ж-лы нәшер ителә. 1917 дән соң милли-мәдәни тормышта жанлану күзәтелә. 1918 ен ноябрәннән Самарада Мөселман коммунистлар ком-ты (к. *Мөселман коммунистлар комитетлары*) эшли, 1920 дә халык мәгарифенен губерналар бүлгеге каршында Милли азчылык



«Самар татарлары» («Самарские татары») журналы. 2014.

советы оештырыла. 1919 да — *Самара мөселман полкы*, Аерым татар кавалерия дивизионы, 1920 дә Богырыслан шәһәрндә Хәлиткәч һөҗүм ясый торган ирекле аерым татар батальоны төзелә. Татар телендә «*Безнең фикер*» (1918), «*Кичәш*» (1918), «*Кызыл дөнья*» (1918–20), «*Урак-Чүчкә*» (1919), «*Яңа көч*», «*Идел арты хәрби-сәясси ыдарәсе хәбәрләре*» (1920), «*Әшче*» (1921–22), «*Авыл*» (1922–24), «*Кызыл Армеец*» (1924), «*Яңа дөнья*» (1924–25) г-талары, «*Урта Идел*» (1928–29), «*Комбайн*» (1932–33), *Методик жыйнак* (1931–33) ж-ллары нәшер ителә.

1929 да Самарада СССР Халыклары үзек нәшриятының Урта Идел буе бүлекчәсе ачыла, һәм ул 1931 гә кадәр төрле тематикадагы 119 драм китабы чыгара. 1920 дә *Самара татар драма һәм музыка студиясе* һәм Камышлы авылында һәвәска театрга (1972 дән — халык театры) нигез салган драма түгәрәге оештырыла. 1920 еллар ахырында милли азчылыкның Самара клубы каршында татар бүлгә эшли, спектакльләр куела, татар язучылары һәм шагыйрьләре б-н очрашулар үткәрелә. 1930 еллар башында хәзерге С.ө. терр-ясендә 435 татар мәктәбе (1157 укыучы 46600 балага белем бирә) эшли. Татар яшьләре пед. һәм а.х. техникумларында, совет партия һәм мед. хезмәткәрләре мәктәпләрендә һ.б.ш. уку йортларында белемне үз туған телендә ала. 1929 да татарлар күпләп яшәгән Сок елгасының югары агымы буенда Байтуган (1937 дән — Камышлы) татар р-ны

оештырыла (1960 еллар башында Похвистнево р-нына кушыла). 1930 елларда татар милли-мәдәни тормышы торгылык чоры кичерә. Мәчетләреннән күбесе ябыла, руханилар репрессияланә. Сабан туген байрәм итү Камышлы һәм Иске Ярмәк авылларында гына сакланып кала. Татар мәктәпләренен саны кискен кими. 1980 еллар ахырында С.ө. татарларының ижтимагый-мәдәни тормышы жанланып китә. 1989 дан «Туган тел» татар өлкә мәдәни үзәге (Похвистнево, Сызрань, Тольятти шәһәрләрендә бүлекчәләре бар), аның каршында «Яшь зыялы» татар яшьләре клубы эшли. 1992 дә Самарада «Азатлык» Татар-башкорт яшьләр берлеге, 1997 дә Шонгалы р-нында «Нур» татар жәмгыяте, 2001 дә Самара һәм Тольяттида татарларның милли-мәдәни автономиясе оештырыла. 2011 дә Самара өлкәсенен татар эшмәкәрләренә ярдәм ассоциациясе барлыкка килә. «Туган тел» жәмгыяте башлангычы һәм ассоциациянең матди булышлыгы б-н 2012 дән татар һәм рус телләрендә «Самар татарлары» («Самарские татары») ж-лы чыгарыла. 1990 нан Самарада атнага 1 тапкыр татар телендә «Бердәмлек» ижтимагый-сәясси г-тасы (баш мөхәррире — Р.Н.Әһлиуллин), 1996 дан рус телендә айга 2 тапкыр «Азан» г-тасы нәшер ителә. 1992–2002 дә «Радио-7 из Самары» радиостанциясендә «Ак бөхет» татар редакциясе эшли. Хәзерге вакытта татар тапшырулары «21 век — Самара» радиостанциясе дулкынында трансляцияланә. 1989 дан «Самара» Дәүләт телерадиоташпырулар компаниясе радиодулкынында «Иделкәем — илкәем» тапшыруы чыга. 2004 тә «АвтоВАЗ» АЖ телевидениесендә атнага 1 тапкыр Тольятти татарлары тормышына багышланган тапшыру күрсәтелә. С.ө.ндә башлангыч һәм урта 19 татар мәктәбе исәпләнә, 1989 дан Самарада татар телен һәм мәдәниятен тирәнтен өйрәнүче «Яктылык» милли мәктәбе һәм аның каршында якшәмбе мәктәбе эшли. 2002 дән Тольяттинның 3 гомуми белем бирү мәктәбендә татар тарихы һәм мәдәнияте укытыла, татар халкының шөгелен һәм милли киёмнәрен өйрәнүче түгәрәкләр оештырыла; 2005 тән 81 нче мәктәп жирлегендә якшәмбе гуманитар татар мәктәбе эшли. Ел саен татар теленнән олимпиадалар үткәрелә. С.ө.ндә 30 лап татар үзешчән коллективы, шу.и. Самарада «Дуслык» татар яшьләре ансамбле (1965 тән), «Ялкынлы яшьлек» (1970 тән; 1977 дән — халык ансамбле), «Идел» эстрада ансамбле (1996 дан; 2000 нән — халык), «Таң йолдызлары» балалар ансамбле (1994 тән), «Ләйсән» био-хореография ансамбле һәм «Яктылык» мәктәбе каршында «Жидегән чимш» эстрада-вокаль ансамбле; Тольяттида татар милли хоры, вокаль һәм хореография төркемнәре; Сызраньда «Шатлык» ансамбле; Иске Ярмәк авылында «Ак каен» фольклор ансамбле (1970 тән; 1989 дан — халык ансамбле); Камышлы р-нында «Заман» ансамбле, Камышлы авылында «Корнай» эстрада төркеме (1990 нан; 1993 тән — халык), Шонгалы р-нының Денис авылы Мәдәният сарае каршында «Чулпан» фольклор ансамбле эшли.

С.өндә *Сабан туге*, *Нәүрүз*, «Сөмбелә», «Уйнагыз, гармуннар» бәйрәмнәр, *көррә* турнирлары, татар поэзиясе көннәре, балалар өчен бәйрәмнәр, дискотекалар уздырыла. 2002дә Тольятти шәһәрндә федераль Сабан туге, 2010 да Похвистнево р-нының Гали авылында I Бөтенроссия авыл Сабан туге була. 1994 тә «Театр язы» өлкә фестивалә үткәрелә, 1999 да Идел буе Болгар дәүләтендә ислам кабул итүгә багышланган Татар мәдәнияте көннәре үткәрелә. 1994 тән С.өндә Мөселман диния нәзарәте эшли. 78 мәчет һәм 4 мәдрәсә (Гали, Денис, Камышлы, Кенәл-Черкас авылларында), «Минниса» мөселман хатын-кызлар оешмасы, Ислам ижтимагый-сәясәт үзәге (Тольятти) эшли. Актёрлар З.Г.Солтанов, Р.М.Шамкаев, балет артисты Н.М.Гыймадиев, ТРның халык артисты Р.Ш.Вәлиев, генерал-лейтенант Ә.Н.Рамазанов, Сов. Союзы Геройлары Ф.Ә.Сабиров, О.А.Сафиров, Соц. Хезмәт Герое Г.С.Сабиржанов, нәкышыче Н.З.Биколов, журналист Ф.Ш.Мортазин, тарихчылар Ж.И.Гыйлманов, Г.С.Сабиржанов, тел белгече Л.Ж.Жәлел, әдәбият галиме И.З.Нуруллин, педагоглар С.Г.Вагыйзов, М.Абдрахманов, язучылар Г.Кутуй, Х.Г.Садр, М.Чулпанный, сәясәт эшлекчеләр Г.Б.Ашмасов, Ш.С.Измайлов, шагыйрьләр Ә.М.Давыдов, Г.Ш.Сәгыйров, Д.Фәтхи, Дан орденныч тулы кавалеры Х.М.Миңнекәев, дин эшлекчеләре З.Ш.Шаһгәраев, спортчылар Р.М.Галәлетдинов, Б.Х.Бикташев, физиолог Р.Ш.Габдрахмановның торышы һәм хезмәт эшчәнлегә С.ө. б-н байле.

Әд.: В е д е р н и к о в а Т.И. Расселение татар в Степном Заволжье (Самарский губернии) в XVIII—XIX вв. // Проблемы истории СССР: Сб. статей. М., 1981. Вып. 12; У р а з м а н о в а Р.К. Годовой цикл традиционных обрядов и праздников татар в деревнях Старое Ермаково, Старая Балыкла, Татарский Байтуган, Новое Усманово и селе Камышла Камышлинского района Самарской области // Самарская область. Этнос и культура. Самара. 1997.

**САМАРА ТАТАР ДРАМА ҺӘМ МҮЗЫКА СТУДИЯСЕ**, уку йорты. 1920 елда Идел артыгы хәрби округы сәясәт бүлегенә мөселман секциясе каршында оеша. Оештыручылары һәм житәкчеләре — З.Солтанов, И.Рәмиев, укытучылары һәм режиссёрлары — К.Тинчурин, П.Толбузин. Укучылары арасында М.Әбсәләмов, Х.Ураиков, Ә.Мәжитов, Т.Гыйззәт була. Дәресләр З.Солтанов эшләгән программа буенча уздырыла, шу. тиз оештырылучан сәхнә күренешләре, этюдлар, татар драматурглары пьесаларыннан өзекләр әзерләү дә кертелә. Дәресләр барышында әзерләнгән диплом спектакльләре: «Беренче адым» (Ш.Усманов), «Беренче чәчкәләр», «Соңгы сәлам» (К.Тинчурин). Студияне тәмамлаучылар 1920–21 дә Оренбург шәһәрндә эшләп килүче «Г.Кариев исем. беренче пролетком труппасы»на (башка исеме — «Г.Кариев хатирәсе труппасы») берләшә.

**САМАРСАУ** авылы, Зэй р-нында, Зэй тимер юл станциясеннән 15 км төньяк-көнбатыштарак, Имәнле елгасы буенда. 2010 елда 1 кеше яши. 19 йөз башында нигез салына. Рев-циягә кадәр чыганаclarда Степановка исеме б-н дә билгеле. Крәстияннәр башта



Ю.И. Самарский.

1920 гә кадәр Уфа губернасының Минзәлә өязе Тәкмәк волостенда, 1920 дән ТАССРның — Минзәлә, 1921 дән Чаллы кантоньында, 1930 ның 10 августыннан — Ширәмәт, 1935 нең 10 февраленнан — Зэй, 1963 нең 1 февраленнан — Чаллы, 1972 нең 1 ноябреннан Зэй р-нында. Халык саны: 1895 тә — 77, 1913 тә — 273, 1920 дә — 269, 1926 да — 119, 1938 дә — 141, 1949 да — 159, 1958 дә — 112, 1970 тә — 49, 1979 да — 19, 1989 да — 6, 2002 дә — 3 кеше (руслар).

Әд.: Заннская энциклопедия. К., 1994.

**САМАРСКИЙ** Юрий Иванович (4.4.1948, Рязань өлкәсенә Рязань р-ны Солотча пос. — 18.4.2008, Казан), валторначы, педагог, ТАССРның халык артисты (1987), проф. (2004). 1968 елда — Рязань музыка уч-щесен, 1973 тә Казан консерваториясен (Е.И.Карпухин классы) тәмамлый. 1969–94 тә ТРның Дәүләт симф. оркестрында музыкант (1972 дән концертмейстер), бер үк вакытта, 1972–2004 тә, Татар опера һәм балет театры оркестрында музыкант. 1992 дән Казан консерваториясендә укыта, 1997–2008 дә тынлы һәм бөрмә музыка уен кораллары каф. мөдире. 2001 дән Казан консерваториясенә тынлы музыка уен кораллары оркестрын житәкли, аның житәкчеләгендә 20 дән артык программа башкарыла. С.ның ижат манерасы индивидуальгеле, саф интонациясе, валторнаның тәэсирле аңгырашы б-н аерлып тора. Аның катнашында классик һәм хәзерге заман музыкасы, ТР композиторларының беренче тапкыр башкарылган әсәрләре яздырыла. С. классын тәмамлаучылар — 20 дән артык халыкара һәм бөтенроссия фестивальләре лауреатлары. Казанда 1 нче һәм 2 нче бөтенроссия тынлы музыка уен кораллары ансамбльләре конкурсларын (2004, 2007) уздыруны башлап йөрүче.

Х е з м.: Шесть романсов татарских композиторов (переложения для валторны и фортепиано). К., 1998.

**САМАРЦЕВ** Виталий Владимирович (29.10.1939, Казан), физик, физика-матем. фән. д-ры (1981), проф. (1990), ТРның, РФ-нең атказ. фән эшлекчеләре (1995, 2001). 1966 елда Казан ун-тын тәмамлый. 1969 дан РФА КГУнең Физика-техника ин-тында эшли, баш фәнни хезмәткәр (1986–89, 1993–97), нәсызыкча оптика лаб-ясе мөдире (1989–93, 1997 дән), бер үк вакытта Казан химия-технол. ин-тын (1986–90) һәм Казан ун-тын (1990 нан) профессоры. Хезмәтләре нәсызыкча һәм когерент оптикага карый. С. экситон кайтаваз, экситон үзіндуцияләре үтә күрәнмәлек

крепостной булалар, сопрак алпавыт аларны ирекле игенчеләр итеп күчәрә; игенчелек, терлекчелек, вак һөнәрчелек, олаучылык б-н шөгьльләнәләр. 1870 елгы мәгълуматларга караганда, монда су тегермәне була. 20 йөз башында авыл жәмәгәтенең имана жире 370 дис. тәшкил итә.

һәм экситон үтә нурланыш (1971), сызыкча оптик кайтаваз-спектроскопия (1978) күренешләрен алдан айтә. Фотон кайтавазы сигналлары формасының ярсыйткыч лазер импульслары формасы б-н корреляциясе күренешен ачыклай һәм аңлата. Беренчеләрдән булып, каты жисемдә оптик үтә нурланыш һәм озак дәвам итүчән фотон кайтавазы сигналлары буенча тәжрибәләр үткәрә, шунның нигезендә оператив иста калдыру жайланмасы төзи. Озак дәвам итүчән фотон кайтавазы сигналының күп тапкырлар укылу эффектын, триггерлы оптик үтә нурланыш күренешен ача. Нәсызыкча һәм квант оптикасында когерент һәм күмәк күренешләргә караган хезмәтләр циклы өчен ТР Дәүләт бүлегенә лаек була (2009). Татар энциклопедиясенә «Физика» бүлегә буенча гыйльми мөхәрририягә әгъзасы (1992 дән). Медальләре б-н бүләкләнә.

Х е з м.: Оптическая эхо-спектроскопия. М., 1984 (автордаш); Фотонное эхо и его применение. К., 1988 (автордаш); Лазерное охлаждение твердых тел. М., 2005 (автордаш); Оптика фемтосекундных лазеров. СПб., 2007 (автордаш).

**САМАРЦЕВО**, к. Самарсау, Зэй р-ны.

«САМАТ», опера, композитор Х.В.Вәлиуллинның кереш бүлек б-н 4 күренештәге әсәре. Х.Вахит либреттосы. Премьерасы 1957 елның 9 мартында Татар опера һәм балет театрында була, май аенда Мәскәүдә Татар әдәбияты һәм сәнгәте декадасында күрсәтелә. Дирижеры Х.В.Фазлуллин, режиссёры Н.К.Даутов, рәссамы Ә.Х.Нагаев, Самат ро-



Х.В.Вәлиуллинның М.Жәлил исем. Татар опера һәм балет театрында куелган «Самат» операсыннан күренешләр: 1. Үзәктә — Самат ролендә А.З.Аббасов. 1957; 2. Сулдан унга — Әлфия ролендә Р.Х.Мифтахова, Разия ролендә Х.Г.Гыйниятова. 1977.

лендә — А.З.Аббасов, У.Г.Әлмиев, Н.К.Даутов, Әлфия ролендә — Ф.Т.Тимерова, З.Г.Хисмәтуллина. 1977 дө операның драматургик конфликтты ачыграк сурәтләнгән икенче редакциясе куела. Дирижёр И.А.Лапиньш, режиссёр Н.К.Даутов, рәссамы Ә.Х.Нагаев. Рольләр: Самат — Х.А.Бигичев, Әлфия — Р.Х.Мифтахова, З.Д.Сөнгатуллина, Разия — Х.Г.Гыйниятова. Вакийга татар авылында Бөек Ватан сугышына кадәр һәм сугыштан соңгы чорда бара. Фольклор үрнәкләре файдаланылган лирик музыка төзеклеге, баш геройларның тирән һәм катлаулы кичерешләре, куелышының матурлыгы заманча лирик-психол. спектакль тудыру мөмкинлеге бирә. 1989 да Х.В.Вәлиуллин ТАССРның Г.Тукай исем. Дәүләт бүләгенә лаек була.

*Р.И.Такташ.*

**САМАТОВ** Габделхак Гата улы (12.10.1930, Аксубай р-ны Иске Ибрай а. — 6.3.2009, Казан), дин эшлеклесе. 1954 елдан Казан пр-тиеләренең берсендә шофёр булып эшли. «Мир-Араб» мәдрәсәсен тәмамлаганнан соң (Бохара ш., 1968), респ-каның мөселман жәмгыяте тормышында актив катнаша. 1978–81 дә Мәржани мәчетендә эшли. Әлмәт (1981 дән), Оренбург (1986 дан), Чистай (1988 дән), Казандагы Мәржани мәчетендә (1991 дән) имам-хатиб. 1992–98 дә ТР Мөселманнары Диния нәзарәтендә баш имам-мөхтәсип, 1998–2006 да баш казый, 2006 дан мактаулы казый. Казандагы Ислам кабул итүнең 1000 еллыгы исем. мәчеткә нигез салучыларның берсе (1990). Баку (Әзәрбайжан, 1986), Жиддә (Соғуд Гарәбстаны, 1990) шәһәрләрендә узган ислам конференцияләрендә катнаша. Хезмәтләре шәригать гыйлеменә карый. Халыклар дуслыгы орденны, медальләр б-н бүләкләнә.

Х 3 м.: Шәригать: Вәгаз, хөкөм, фәтва, жавап-савап, киңәшләр: 3 китапта. К., 2005–06.

**САМБО** (үз-үзенә коралсыз саклау), спорт көрәше төре, нигезендә төрле милли көрәш төрләрендә кулланыла торган иң нәтижәле алымнар ята. Спорт төре буларак СССРда 1938 елда барлыкка килә. Татарстанда 1950 елларның 2 нче яртысыннан үсеш ала (башлап жиборүчеләре — «Динамо» физкультура-спорт жәмгыяте әкилләре С.К.Камалов, В.М.Сергеев). С. 1957 дән профсоюзларның «Труд», «Трудовые резервы», «Буревестник», «Зенит», «Урожай» (1987 гә кадәр) респ-ка ирекле спорт жәмгыятәләрендә, «Динамо» физкультура-спорт жәмгыятендә, мәгариф, физик культура һәм спорт дәүләт органнары идарәләре каршындагы балалар-яшүсмерләр спорт мәктәпләре бүлекләрендә жәелдерелә. 2010 да Татарстанда Балалар-яшүсмерләр спорт мәктәпләре каршында (шуларның 2 се олимпия резервындагы), спорт комплексларында, Казан, Чаллы, Түбән Кама, Яшел Үзән, Чистай, Алабуга, Азнакай, Менделеев, ш.у. Спас (Болгар ш.), Ютазы (Урыссу шти), Апас (Апас а.), Аксубай (Аксубай шти), Кукмара (Кукмара шти) р-нарның «Динамо» физкультура-спорт жәмгыятәләрендә якинча 20 бүлек һәм секция эшли. Татарстанның С. буенча жьелма командасы — РСФСР ха-

лыклары спартакиадасында көмеш медаль (1972) ала. 1978 дән Татарстан спортчылары (1994 тән хатын-кызлар) СССР, Россия, Европа, дөнья беренчелекләрендә катнаша. 1990 нан Казанда ел саен С. буенча Нәкыйп Мадьяров истәлегенә Бөтенроссия турниры, 1994 тән Ә.Г.Шәрәфетдинов истәлегенә Респ-ка турниры, 2001–02 дә «Витязь» призына яшүсмерләр арасында турнир уздырыла. 2016 да ТРда С. б-н 3 меңнән артык кеше шөгьльләнә (шуларның 600 е хатын-кызлар), ш.и. балалар-яшүсмерләр спорт мәктәпләрендә 1 меңнән артык. 1994–98 дә ТР С. федерациясе Халыкара самбо федерациясенә, 1998 дән Бөтенроссия самбо федерациясенә керә. ТРның иң яхшы спортчылары — СССР, РСФСР, Россия, Европа, дөнья (ш.и. яшьләр, полиция хезмәткәрләре арасында) беренчелекләре, чемпионатлары һәм Кубокларында медаль алучылар һәм жинүчеләр: С.Н.Александров, Н.Ю.Ашеулова, А.Н.Валиев, Э.А.Водяшев, В.А.Волков, З.Р.Гарипова, А.Ф.Зейнетдинов, А.Р.Карасёв, А.Ковязина, А.В.Кухаренко, Мадьяровлар: Рәфыйк Ә., Нәкыйп Ә., Нәфыйк Ә. һәм Фәрит Ә., В.Н.Рябов, И.Р.Сәләхов, И.А.Чичканов. ТРның иң яхшы тренерлары — Р.С.Әхмәтгәрәев, В.И.Вандышев, Р.Ю.Галимжанов, М.Г.Галимуллин, А.Г.Заһретдинов, Р.Х.Касыймов, Ф.Ә.Мадьяров, Р.Т.Сабиров, З.В.Сагъдиев, В.М.Сергеев, Р.Г.Сөнгатуллин, И.А.Чичканов, А.Шабуров. Татарстанда самбо федерациясе житәкчеләре — Ф.Ә.Мадьяров (1976–93), И.Г.Галимов (1993–98), С.А.Когогин (1998–2004); 2004 тән — И.М.Егоров. Казанда С. буенча ярышлар уздыру өчен халыкара талонлорга туры килүче спорт корылмалары — «Татнефть Арена» спорт сарае, «Ак Барс» көрәш сарае, «Олимпиец» спорт комплексы, «Олимп» спорт залы.

**САМИШОВКА** авылы, Чирмешән р-нында, Чирмешән авылынан 17 км төньяк-көнбатышта, Олы Сөлчә елгасының сул кушылыгы буенда. 2010 елда 84 кеше (чуашлар) яши. Халкының төп шөгьле — кырчылык, терлекчелек. 1930 елларда нигез салына. Оештырылган коненнан — Беренче Май, 1963 нең 1 февраленнан — Октябрь, 1965 нең 12 гыйнварынан Чирмешән р-нында. Халык саны: 1949 да — 199, 1958 да — 138, 1970 тә — 143, 1979 да — 132, 1989 да — 87, 2002 дә — 88 кеше.

**САММЕР** Иван Адамович (3.9.1870, Киев губ. Очеретная а. — 25.6.1921, Харьков ш.), революцион хәрәкәт эшлеклесе. 1891–95 елларда Киев ун-тында укый, аннан соң Полтава земство идарәсендә эшли. Революцион хәрәкәттә катнаша. 1897 дә С.-Петербургка күченеп китә, «Эшчеләр сыйныфы азатлыгы өчен көрәш союзы» («Союз борьбы за освобождение рабочего класса») эгъзасы. 1898 дә кулга алына, 1899 да Самарага жиборелә, 1900 дә 3 елга хөкөм ителә, Великий Устюг, Вологда шәһәрләрендә (Вологда губ.) сөргендә була. 1904–05 тә РСДРПның Казан ком-ты эгъзасы, РСДРПның 3 нче съезды делегаты (Лондон, 1905). РСДРП ҮКның Рус бюросы секретаре (1905 тән). 1905 нең октябрендә Казанда кораллы күтәрелеш жи-

тәкчеләренә берсе, *Казан шәһәр коммунасы* (19–21 октябрьдә) Казанда революцион үзидарә органы) эгъзасы. 1905 нең декабрендә Мәскәүдә кораллы күтәрелеш житәкчеләренә берсе. 1906 да РСДРПның Таммерфорс шәһәрндә (Финляндия) узган Бөтенроссия хәрби һәм сугышчан оешмалар конференциясендә РСДРП ҮК вәкиле. 1907 дә кулга алына, 1909 да Вологда губернасына жиборела. 1909 дан Вологда шәһәрндә, 1917–19 да Вологда эшче һәм солдат депутатларының Вологда советы Президиумы эгъзасы, губерна башкарма ком-ты рәисе урынбасары, Вологда ХХС рәисе. 1919–21 дә Центросоюз идарәсе (Мәскәү) эгъзасы, Украина кулланучылар жәмгыятәләре берлеге рәисе, РСФСР Тышкы сәүдә халык комис-тының Украинадагы вәкиле, Украина КХС һәм ҮБК эгъзасы.

Әд.: Э л е р т А.А. Саммер Иван Адамович // Борцы за счастье народное. К., 1967; шу л у к. «Усиленно Вам его рекомендую...»: Жизнь, революционная и государственная деятельность И.А.Саммера. К., 1982.

**«САМОДЕЯТЕЛЬНОСТЬ»** («Үзешчәнлек»), айлык кооператив журнал. Казанның «Хезмәт берлеге» кулланучылар жәмгыяте органы. 1909 елның декабреннән 1910 ның мартына кадәр рус телендә нәшер ителә, барысы 3 саны чыга. Нашире һәм мөхәррире — Д.С.Уханов. «Ижтимагый-мәдәни тормыш мәсьәләләренә багышланган журнал» дигән өстәмә башы була. Мәкаләләрдә Россиядә, аеруча халкының төрле формадагы узара ярдәм жәмгыятәләре оештыруда катнашкан түбән катлау арасында ижтимагый үзешчәнлекнең сизелерлек үсеше билгеләп үтелә. Редакция Казан һәм губерна, кооператив һәм профсоюз оешмалары тормышын һәрьяклар яктырттырга, эшчәнлекләренә теоретик һәм практик мәсьәләләрен хәл итәргә омытла. Материалларның күп өлеше «Хезмәт берлеге» һәм аның каршында оешкан Ссуда-саклык ширкәте эшенә, приказчикларның ярдәмче жәмгыяте, коммерция хезмәткәрләре һәм хисапчылары оешмалары, Рус жир бүлеп бирүчеләр оешмасының Казан бүлеге, Алафузов кулланучылар оешмасы һ.б. эшчәнлеген анализлауга багышлана. Казан торак төзелеш кооперативлары оештыру проблемаларын күтәрә. Оешмаларның хисап документлары формасы һәм эчтәлегә, жьелыш һәм съездлар уздыру даимилеге («Хезмәт берлеге»нең Ссуда-саклык ширкәтенә 1909 ел хисаплары басыла) турындагы мәсьәләне куя. Россиядә кооператив хәрәкәте үсеше хроникасы басыла.

*Р.А.Айнетдинов.*

**САМОЙЛОВ** Александр Николаевич (23.1.1964, Казан), педиатр, офтальмолог, мед. фән. д-ры (2007), проф. (2013), ТРның атказ. табибе (2008). Казан мед. ин-тын тәмамлаганнан соң (1987), Респ-ка күз авырулары хастаханәсендә эшли. 2007 елдан Казан мед. ун-тының күз авырулары кафедрасында. Хезмәтләре күз авыруларын дөвалауга, вертеброневрологиягә карый. С. тарафынан күрү эгъзаларының муен остеохондрозы б-н бәйлә таппылышлары һәм авыруны кысарту, күзнен мөгез катлавын дөвалау (ш.и. йомшак линзалар кулланып) мәсьәләләре өйрә-

нелә; 4 монография авторы. Уйлап табуга 2 патенты бар. ТР Офтальмологлар жәмгыяте раисе (2010 нан).

Х е з м.: Этапы становления и развития педагогического процесса на кафедре офтальмологии Казанского медицинского университета // Казан. мед. журн. 2012. Т. 93. № 6; Саркоидоз глаз в мировой практике, история изучения // Казан. мед. журн. 2012. Т. 93. № 6.

**САМОЙЛОВ** Александр Филиппович (26.3.1867, Одесса ш. — 22.7.1930, Казан; Мәскәүдә жирләнә), физиолог, медицина д-ры (1891), РСФСРның атказ. фән эшлеклесе (1930). Медиаторлар турындагы тагълиматка һәм Россия электрофизиол. мәктәбенә нигез салучыларның берсе. Дерпт (хәзер Тарту) ун-тын төмамлы (1891). Эксперименталь мед. ин-тында И.П.Павлов (С.-Петербург, 1892 елдан) һәм Мәскәү ун-тында И.М.Сеченов (1894 тән) физиол. лаб-яләрендә эшли. 1903 елдан Казан ун-тында: проф., физика-матем. (1924–30) һәм мед. (1929 дан) ф-тларында физиол. кафедралары мөдире. Бер үк вакытта Мәскәү вет. ин-тының физиол. каф. профессоры (1921 дән) һәм Мәскәү ун-тының физика-матем. ф-тының хайваннар физиологиясе каф. мөдире (1924 тән). Хезмәтләре физиологиягә карый. С. — йөрәк физиологиясен тикшерүнең оригиналь алымнары авторы. Россия электрокардиография фәннен теоретик нигезли. 1906 да, Россиядә беренче булып, кешенә электрокардиограммасын яздыра һәм электрокардиографик тикшерү алымын клиникаларда гамәлгә кертә. Нервтан мускулларга, нейроннан башка нейронга ярыну күчешенә химик халәте турындагы фаразны нигезли. Музыка теориясе өлкәсендә тикшеренүләр үткәрә, бу исә аны музыка ладларын өйрәнүче зур белгечләр б-н бер рәткә куя. В.И.Ленин исем. бүләк лауреаты (1930). Казан ун-тының төп бинасына һәм Казанда ул яшәгән йортка (Мөштәри ур.) мемориаль такта куелган.

Х е з м.: Электрокардиограммы // Рус. врач. 1908. № 33; О переходе возбуждения с двигательного нерва на мышцу // Сборник, посвященный 75-летию И.П.Павлова. Л., 1924; Кольцевой ритм возбуждения // Науч. слово. 1930. № 2; Избранные статьи и речи. М.—Л., 1946.

Әд.: Григорян Н.А. Александр Филиппович Самойлов. М., 1963.

*Н.В.Звёздочкина, А.Л.Зефирова.*

**САМОЙЛОВ** Владимир Васильевич (8.9.1962, Лениногорск ш.), инженер-электрик, ТР Дәүләт бүләге лауреаты (2007). Лениногорск нефть техникумын (1982), Ульянов политехник ин-тын (1992) төмамлы. 1982 елда «Татнефть» АЖдә эшли: контроль-үлчәү приборлары һәм цех автоматикасы буенча слесарь, инженер-программист, әйдәп баручы инженер (1993 тән), «Иркен нефть» НГДУында баш инженер урынбасары (1998 дән), хисаплау техникасын автоматлаштыру һәм контроль-үлчәү приборлары бүлеге башлыгы урынбасары (1998 дән), «Тат-АСУнефть» идарәсе башлыгы (2002 дән). Дәүләт бүләге автоматлаштырылган проектлау технологияләре нигезендә нефть чыганаclarын эшкарту б-н идарә итү алымнары булдыруда һәм сәнәгаттә кулланылышка кертүдә катнашуы өчен бирелә.

Х е з м.: Построение интегрированной телемеханической системы НГДУ «Иркеннефть» // Геология, разработка и эксплуатация Абрахмановской площади: Сб. науч. трудов. Уфа, 1997. Вып. 1 (автордаш); Проект внедрения многоуровневой АСУТП ДИСК-110 и ПроТок АО «ТАТНЕФТЬ» // Нефтегаз. 2000. № 4 (автордаш); Имитационное исследование системы сервисного обслуживания средств вычислительной техники и программного обеспечения АО «Татнефть» // Автоматизация в промышленности. 2007. № 3 (автордаш).

**САМОЙЛОВ** Григорий Самуилович (6.11.1909, Казан — 6.1.1975, шунда ук), травматолог-ортопед, мед. фән. д-ры (1969). Казан мед. ин-тын төмамлаганнан соң (1931), Чистай шәһәрәндә, үзәк район хастаханәсендә эшли. 1935–41, 1946–1975 елларда Казан ГИДУВының ортопедия һәм травматология кафедрасында; бер үк вакытта Травматология һәм ортопедия фәнни-тикшеренү ин-тында. 1941–45 тә Бөек Ватан сугышы фронтларында (фронт госпитальләренән әйдәп баручы хирургы). Хезмәтләре травматология мәсьәләләренә, аяк сыну очракларында компрессион фиксация алымын куллануға, терәк-хәрәкәтләнү аппараты травмаларын кискүтүгә карый. Тез каккачын пластмасса протез б-н алыштыру ысулын уйлап табуга патенты бар. 1 нче, 2 нче дәрәжә Бөек Ватан сугышы орденнары, Кызыл Йолдыз ордены, медальләр б-н бүләкләнә.

Х е з м.: К вопросу об иннервации костей голени // Архив анатомии, гистологии и эмбриологии. 1956. № 1; О лечении переломов надколенника // Ортопедия и травматология. 1956. № 6; Лечение переломов костей нижних конечностей. К., 1961; Дольчатый надколенник // Казан. мед. журн. 1965. № 5.

Әд.: Доцент Григорий Самуилович Самойлов // Казан. мед. журн. 1975. № 4.

**САМОЙЛОВ** Григорий Фадеевич (2.2.1935, Казан — 6.7.1989, шунда ук), төзүче-инженер. Казан төзүче инженерлар ин-тын төмамлаганнан соң (1958), «Казанхимстрой» трестының 3 нче төзү-монтаж идарәсендә пропраб, өлкән пропраб булып эшли. 1961–65 елларда ВЛКСМның Казан шәһәр ком-ты секретаре, КПССның Казан шәһәр ком-тында бүлек мөдире. 1965–87 дә (бүленеп) «Главтатстрой» идарәсендә: баш инженер, 5 нче төзелеш тресты управляющие, идарә башлыгы урынбасары. 1967–73 тә Татарстан «Татсельстрой» житештерү идарәсе башлыгы. 1987–89 да КПССның Татарстан өлкә ком-ты секретаре. С. житәкчелегендә Татар акад. театры, Көнкүреш һәм моделье аяк киёмнәре йорты, Казан төзүче инженерлар, Казан авиация ин-тлары уку корпуслары һ.б. төзелә. Авыл жирләрендә күчмә механикалаштырылган колонналар оештыручы. «По-чёт билгесе» ордены, медальләр, ш.и. СССР ВДНХсының көмеш медале, ТАССР ЮС Президиумының Мактау грамотасы б-н бүләкләнә.

**САМОЙЛОВ** Дмитрий Николаевич (24.7.1967, Казан), а.х.н механикалаштыру өлкәсе галиме, техник фән. д-ры (2007). Казан а.х. ин-тын төмамлаганнан соң (1992), Казанның коммерция оешмаларында эшли. 2003 елдан Казан техник ун-тының двигателләр һәм сервис кафедрасында. Хезмәт-



А.Ф. Самойлов.

ләре двигательләренә жылылык-физика процессларына һәм жылылык-энергетика ресурсларын өйрәнү өлкәсенә карый. С. ЗМЗ-4021.10 бензин двигательләренән эшен катламлы заряд кулланып тикшерә һәм аның егәрлекне арттыруын, ягулык чыгымын һәм янган газларда агулы кушылмалар күләмен киметүен күрсәтә. Автомобиль һәм тракторларга остәмә бөтерелмәле двигательләр урнаштырганда мөмкин саналган агулык нормаларының тотрыклы кимүен билгели. Уйлап табуга 3 авторлык таныклыгы бар.

Х е з м.: Автомобильный транспорт — основной источник загрязнения окружающей среды и способы его уменьшения. К., 2000 (автордаш); Теплофизические процессы и характеристики бензиновых и дизельных двигателей с дополнительным завихрением и расхлоном заряда. К., 2004; Топлива, смазочные материалы, технические жидкости. К., 2007 (автордаш).

**САМОЙЛОВ** Николай Павлович (18.12.1926, Арча кантоны Семиозёрка а.), а.х.н механикалаштыру өлкәсе галиме, техник фән. д-ры (1994), проф. (1996), ТРның атказ. фән эшлеклесе (1999). 1962 елда Мәскәү машиналар төзү ин-тын төмамлы. 1950–65 тә Казан пр-тиеләрендә эшли. 1965 тән Казан аграр ун-тында: укыту үзәге башлыгы (1965–67), проректор (1967–80), хезмәтне саклау һәм производствого өйрәтү каф. мөдире (1980–85), тракторлар һәм автомобильләр каф. профессоры (1985 тән). Хезмәтләре ягулык-энергетика ресурсларына һәм автомобиль, тимер юл, елга транспорты эше б-н бәйлә экология мәсьәләләренә карый. С. двигательләренә агулы зыянын киметү максатында бензин двигательләрендә янучан катнашма ясалы системаларын, сыек һәм ялкынлы нейтральләштергечләр эшли; катнашма янганда ялкын таралу тизлеген билгеләүнен матем. моделен тәкъдим итә. Уйлап табуга 7 авторлык таныклыгы һәм патенты бар. Бөек Ватан сугышында катнаша. 2 нче дәрәжә Ватан сугышы ордены, медальләр б-н бүләкләнә. РФнең мактаулы югары һөнәри белем биру хезмәткәре.

Х е з м.: Автомобиль повышенной проходимости ВАЗ-2121 «Нива». К., 1995; Бензиновые двигатели с подачей в цилиндры дополнительного воздуха. К., 1995 (автордаш); Токсичность автотракторных двигателей и способы её снижения. К., 1997 (автордаш).

**САМОЙЛОВИЧ** Александр Николаевич (17.12.1880, Түбән Новгород ш. — 13.2.1938, Мәскәү өлкәсен Ленин р-ны Коммунарка пос.), шәркыятчә галим, тюрколог, төрек-татар теле һәм әдәбияты магистры (1915), СССР ФА академигы (1929; 1924 елдан мөх-



P.C. Саморуков.

бир әгъза). Дворяннар нәселенән. 1903 тә Петербург ун-тын (1914 тән Петроград, 1924 тән Ленинград ун-ты) тәмамлаганнан сон, шунда ук эшли: приват-доцент (1906–17), экстраординар проф. (1917–18), проф. (1918–30). Бер үк вакытта, 1920–37 дә, Ленинград шәрәк ин-ты проф. (1922–25 тә ректоры). 1929–33 тә СССР ФАнең гуманитар фәннәр бүлгә акад. секретаре. 1934–37 дә СССР ФАнең Шәрәккәне өйрәнү ин-ты директоры. Кыргыз, Идел буе, Төньяк Кавказ, Кавказ арты, Урта Азия, Казакъстан, Алтай төрки телле халыкларының телен, фольклорын, конкуреш тормышын өйрәнә. СССР-ның кайбер халыклары язудың булдыруда катнаша. Беренче Бөтенсоюз тюркология съездын оештыручыларның берсе (Баку, 1926). Съездда СССР моселман халыкларының язудың гарәп имлясыннан латин графикасына күчерү турында карар кабул ителә. 1916 да һәм 1925 тә Казанда борыңгы төрки ядкарларне һәм Алтын Урда тарихи чыганаclarын өйрәнә, татарлар турында кулъязмалар һәм этнографик материаллар туплай. Хезмәтләре төрки халыкларның теле, әдәбияты, фольклоры, этнографиясенә, тюркологиянең гомуми мәсьәләләренә һәм тарихына карый. С., төрки телләренә фонетик үзгәрткәнләренә нигезләнеп, аларның классификациясен төзи. Төрки телләренә төзелешенә карашын, аерым алганда, үзенең грамматик концепциясен «Төрк телләренә классификациясенә кайбер өстәмәләр» («Некоторые дополнения к классификации турецких языков», П., 1922), «Хазәрләренә варислары һәм мәдәнияте мәсьәләсенә карата» («К вопросу о наследниках хазар и их культуры», Л., 1924), «Литва татарлары һәм гарәп алфавиты» («Литовские татары и арабский алфавит», Баку, 1926), «Идел-Урал төбәгендә мәдәни һәм этник мөнәсәбәтләр тарихына карата» («К истории культурных и этнических отношений в Волжско-Уральском крае», М., 1927) хезмәтләрендә баян итә. «Тимер Котлыгъ хан ярлыгына берничә төзәтү» («Несколько поправок к ярлыку Тимур-Кутлуга», П., 1918), «Жүчи олысында «пайза»-«байса» турында: Әхмәт хан басмасы мәсьәләсенә карата» («О «пайза»-«байса» в Джучиевом улусе: К вопросу о басме хана Ахмата», Л., 1926), «Туктамыш хан ярлыкларының басмасы һәм тәржемәсенә берничә төзәтү» («Несколько поправок к изданию и переводу ярлыков Тохтамыш-хана», Симферополь, 1927) һ.б. хезмәтләре, төрки халыкларының мәдәни һәм тарихи ядкарләре буларак, Алтын Урда һәм Кыргыз рәсми доку-

ментларын анализлауга багышлана. «Жүчи олысы, яки Алтын Урданың әдәби теле» («Литературный язык Джучиева улуса, или Золотой Орды», Истанбул, 1935) хезмәтендә Урта Азиягә хас төрек әдәби теленә Алтын Урда чорындагы үсеше идеясен дәлилли. «Профессор Н.Ф.Катанов — Абакан төркләреннән беренче галим» («Профессор Н.Ф.Катанов — первый учёный из абаканских турков», Верхнеудинск, 1924), «Казанда егерме көн» («Двадцать дней в Казани», 1925), «Татарстан АССРда туган якны өйрәнү» («Краеведение в Татарской АССР», 1925), «Галимжан Ибраһимов — татар халкын өйрәнүче галим» («Галимжан Ибрагимов как татаровед», 1929) язмаларында Татарстанда шәркыятчелек һәм туган якны өйрәнү фәне торышына кыскача характеристика бирә. Рус археол. һәм Рус геогр. жәмгыятьләренә хакыйкый әгъзасы (1908). Репрессияләң чоры корбаны.

Хезмәт: Вариант сказания о Едигее и Тохтамыше, записанный Н.Хахимовым // Тюркол. сборник. 1972. М., 1973; Общий взгляд на возникновение и развитие мусульманско-турецких литературных языков в связи с разговорными наречиями // Советская тюркология. 1973. № 5.

Әд.: Ашнин Ф.Д. Александр Николаевич Самойлович (1880–1938) // Народы Азии и Африки. 1963. № 2; Дмитриева Л.В. Материалы к описанию рукописного наследия А.Н.Самойловича // Народы Азии и Африки. 1966. № 3.

Е.Б.Долгов.

«САМОЛЁТ». Россиядә пароходчылык компаниясе. 1853 елда Идел елгасы һәм аның Тверь, Рыбинск һәм Ярославль шәһәрләре арасындагы кушылдыкларында пароходлар йорту мақсатынан оештырыла. Гамәлгә куючылары: Россия флотының отставкадагы капитаны В.А. фон Глазенап һәм титуляр советник М.Г.Бехагель фон Адлерскрон. Пароходлар, башлыча, Бельгиянең «Коккериль» з-дында төзелә. Компаниянең 1850 елларда — 20, 1862 дә — 25, 1870 еллар уртасына 38 пароходы («Товарищ», «Дриада», «Курьер», «Быстрый», «Гонец», «Депеша», «Джон Коккериль», «Казань», «Астрахань», «Владимир Глазенап» һ.б.) була. 1880 еллардан Америка пароходлары тибындагы ике палубалы пароходлар («Вера», «Великая княгиня Мария Павловна» һ.б.) файдаланыла башлай; судноларының зур йөк күтәрешләре һәм югары тизлеге компаниягә көндөшләре алдында өстенлек бирә. 1912 дә «С.» тарафыннан 937622 сумлык йөк ташыла. 1857 дә «С.» пароходлары Казанга кадәр килә башлай. Түбән Новгородтан Казан аркылы Әстерханга рейслар ясаучы суднолар ике линия тәшкил итә: беренчесе — күзәт кимрак «Самолёт», «Жуковский» пароходлары, икенчесе — Америка тибындагы «Тургенев», «Некрасов», «Пушкин» һ.б. пароходлар (1890 еллар ахыры). «С.» 1918 нең гыйнварында национализацияләнгән. Пароходларның күбесе совет елга флотында 1960 еллар башына кадәр хезмәт итә; «Спартак» («Великая княгиня Татьяна Николаевна»), «Володарский» («Великая княгиня Ольга Николаевна») 1990 га кадәр файдаланыла.

Әд.: Пароходное общество «Самолёт»: Очерк 50-летней деятельности. 1853–1903 г. СПб., 1903; Речное судоходство в России. М., 1985.

В.А.Шазалов.

САМО́НОВКА посёлогы, Түбән Кама р-нында, Түбән Кама шәһәрненән 45 км көньяк-көнбатыштарак, Оша елгасы буенда. 2010 елда 34 кеше (руслар) яши. Халкының төп шөгиле — кырчылык. 1930 елларда «Прикамский» с-зының Самоновка бүлекчәсе буларак нигез салына. Оештырылган көнненнән — Шишәмәт, 1963 нең 1 февраленнән — Чаллы, 1965 нең 12 гыйнварыннан Түбән Кама р-нында. Халык саны: 1949 да — 57, 1958 дә — 127, 1970 тә — 65, 1979 да — 113, 1989 да — 63, 2002 дә — 56 кеше.

САМОРО́ДНОВ Матвей Михайлович (18.8.1927, Чистай кантоны Березовая Грива а. — 21.6.2010, Алексеев р-ны Алексеев шпт), агроном, а.х. пр-тиесе житәкчесе. Тәтеш а.х. техникумын тәмамлай (1967). 1940–83 елларда Алексеев р-нында: «Заветы Ленина» к-зында тракторчы (1943 тән), клуб мөдире (1953 тән), бригадир (1956 дан), «Левашовский» (1963 тән), «Лебединский» (1968) с-зларында бүлек управляющие; «Родина» к-зы райсе (1968 дән), «Красный Восток» с-зы директоры (1972–83). С. ике хужалыкның да үсешенә өлеш кертә. 1972 дә «Родина» к-зында бөртекле культураларның уңышы 1 га дан 20,9 ц га, еллык савым һәр сыердан уртача 2932 кг га житә. «Красный Восток» с-зында С. житәкче булганда бөртекле культураларның уңышы 1 га дан 6,5 ц га, еллык савым һәр сыердан 243 кг га арта; 460 баш мөгезле эре терлек өчен бина, 3000 баш дунгыз өчен ферма, 6838 м² торак йорт төзелә. Октябрь Революциясе ордены, ике Хезмәт Кызыл Байрагы орденны, медальлар б-н бүләкләнә.

САМОРО́КОВ Рафаэль Станиславович (6.11.1935, Мәскәү — 1.2.2002, шунда ук), балет артисты, педагог, Бурят АССРның атказ. сәнгать эшлеклесе (1989), ТРның халык артисты (1997). 1962 елда Кыргыз хореография уч-щесен (Фрунзе) тәмамлай. 1960–63 тә А.Малдыбаев исем. Кыргыз опера һәм балет театрында балет артисты, 1963–67 дә һәм 1972–79 да — С.Айни исем. Тажик опера һәм балет театрында (Дүшәнбә), 1967–72 дә һәм 1979–83 тә А.С.Пушкин исем. Горький опера һәм балет театрында балет артисты һәм педагог-репетитор, 1984 тән — Белорус Зур опера һәм балет театрында (Минск), 1986 дан Бурят опера һәм балет театрында (Улан-Удэ) педагог-репетитор. Бер үк вакытта Бурят хореография уч-щесендә укыта. 1989 дан Татар опера һәм балет театры педагог-репетиторы. А.Аданнның «Жизель» (1992), П.Чайковскийның «Аккош күле» («Лебединное озеро», 1993), «Йоқыга талган күзәл» («Спящая красавица», 1996), «Шелкунчик» (1999), Л.Минкусынның «Дон Кихот» (1994), Л.Трембовельскийның «Аккош күле» («Шопениана» (1998), Ш.Гуноның «Вальпургия төне» («Вальпургиева ночь», 1998) балетларының классик редакцияләрен яңарта.

Әд.: Народные артисты СССР, РФ, РТ. К., 2011.

В.Н.Горшков.

**САМОСЫРОВО** авылы, Казан шәһәренен Совет р-ны карамагында, Казан тимер юл станциясеннән 11 км көнчыгыштарак, Казан–Уфа автомобиль юлы буенда. 2008 елда 705 кеше (руслар) яши. Халкының төп шөгыле — яшелчәчелек. Башлангыч мәктәп, китапханә. 1565–67 еллардагы чыганаclarда — Самасыр Пүчинкәсе, 17 йөздә Кече Татар Клыкисе исемнәре б-н билгеле. Башта халкы Спас-Преображение монастырына карый, 1763 тә — экономик, сонрак дәүләт крәстияннәре катлавына күчәрелә; игенчелек, терлекчелек, умартачылык, бакчачылык, тимерчелек, тәгәрмәч ясау б-н шөгылләнә. 20 йөз башында С.да земство мәктәбе (1893 тә ачыла), жил тегермәне, 15 кә якын тимерчелек остаханәсе, 2 вак-төякләр кибете эшли. Бу чорда авыл жәмәгатенең имана жире 1127,1 дис. тәшкил итә. 1920 гә кадәр Казан губерсиясының Казан өязе Кошачково волостенда, 1920 дән ТАССРның Арча кантонында. 1927 нең 14 февраленнән — Воскресенский, 1927 нең 1 августыннан Казан авыл р-нында, 1938 нең 4 августыннан — Столбище, 1959 ның 26 мартыннан — Биектау, 1963 нең 1 февраленнән — Питрәч, 1965 нең 12 гыйнварыннан Биектау р-нында, 2007 нең 28 декабреннән Казанның Совет р-нында. Халык саны: 1646 да — 94, 1782 дә — 91 ир-ат; 1859 да — 325, 1897 дә — 501, 1908 дә — 520, 1920 дә — 669, 1926 да — 781, 1949 да — 600, 1958 дә — 712, 1970 тә — 746, 1989 да — 596, 2002 дә — 576 кеше.

Әд.: Очерки истории Высокогорского района Республики Татарстан. К., 1999.

**САМОЧКИН** Анатолий Васильевич (1.5.1914, Сембер губ. Буа ш. — 15.5.1977, Ярославль өлкәсе Рыбинск ш.), Сов. Союзы Герое (27.3.1942), подполковник. Ульянов очучы-инструкторлар мәктәбен (1939), проф. Н.Е.Жуковский исем. Хәрби-һава инженерлар академиясен (Мәскәү, 1946) тәмамлый. Рыбинскида заводта, авиация клубында инструктор булып эшли. 1941 елдан Кызыл Армия сафларында. 1941 нең сентябреннән Бөек Ватан сугышы фронтларында, 289 нчы якын араларга оча фронт бомбардировщиклар авиациясе полкы пилоты (40 нчы армиянең 63 нче катнаш авиация дивизиясе). С. Көнъяк-Көнбатыш фронтның һава армиясе составында 1942 нең гыйнварына, дошманның стратегик объектларын, сугышчыларын һәм техникаларын бомбага тоту өчен, 115 сугышчан очыш ясый. 1961 дән запаста, Түбән Новгород шәһәрендә яши. Ленин ордены, Кызыл Байрак, 2 нче дәрәжә Ватан сугышы, Кызыл Йолдыз орденнары, медаллар б-н бүләкләнә.

Әд.: Батырлар китабы — Книга Героев. К., 2000. *М.З.Хәбибуллин.*

**САМУЙЛОВ** Феофан Дмитриевич (23.6.1928, Чуаш АССР Янтык р-ны Уразкассы а.), үсемлекләр физиологы, биол. фән. д-ры (1969), проф. (1970), ТАССР, РФнең атказ. фән эшлеклесе (1990, 1997). ТР ФАнең шәрәфле әгъзасы (2007). Чуаш пед. ин-тын тәмамлый (1950). 1951–63 елларда СССР ФАнең Казан ф-лы Биология ин-тында. 1963 тән Казан аграр ун-тында, ботаника һәм

үсемлекләр физиологиясе каф. мөдире (1970–98). Хезмәтләре үсемлекләрнең су алмашу физиологиясен һәм тотрыклылыгын өйрәнүгә, агроэкологиягә карый. Авыр су һәм югары сизгерлекле физик алынар: ЯМР, ЭПР, гамма-резонанс һәм диэлектрик спектроскопия кулланып, С. күзәнәкләрдә төрле су фракцияләренен хәрәкәтчәнлеген һәм тиз алмашучанлыгын, үсемлекләр б-н тышкы тирәлек арасында суның үзара ике яклы алмашуын билгели. Үсемлекләрдә су алмашу турындагы элеккеге осмотик күзаллаулардан аермалы буларак, үсемлекләрдә су алмашу һәм су халәтенен аларның метаболизмына, биоэнергетик процессларына бәйле булуын күрсәтә. Үсемлекләрнең метаболизмына тәэсир итү юлы б-н (чөчү алдыннан орлыкларны эшкәртүдә физиол. процессларны тизләтү, минераль туклануны көйләү һ.б.) аларның эйләнә-тирәнә тискәре шартларына (корылык, су басу, түбән темп-ра һ.б.) тотрыклылыгын күтәрү мөмкинлеген ачыклай. Тикшеренү нәтижеләре а.х. культураларының тотрыклылыгын күтәрү һәм су режимы оптималаштыру технологияләрен эшләүнең теоретик нигезләрен кинәйтә. С. житекчелегендә Урта Идел буе һәм Оренбург Урал алды төбәкләренен урман-дала шартларында сабан бодаенең 40 тан артык сортына экологик-физиол. тикшеренү үткәрелә, алар нигезендә селекция эшләре өчен беренчел форманы сайлау буенча күрсәтмәләр әзерләнә; респ-ка өчен яңа культуралар: кукуруз, шикәр чөгендере, рапс игүнен тоньяк зонадагы физиол. үзгәрешләре тикшерелә. «Үсемлекләрнең су алмашу һәм минераль тукландыру буенча практикumu» («Практикум по минеральному питанию и водному обмену растений», СПб., 1996) уку дәрәселеге авторларының берсе. Медальлар, СССР ФА Президиумы, СССР Югары һәм махсус урта белем биру министрлыгының Мактау грамоталары б-н бүләкләнә.

Х е з м.: Водный обмен и состояние воды в растениях в связи с их метаболизмом и условиями среды. К., 1972; Водный обмен растений. М., 1989 (автордаш); Спин — рәшәтчанная релаксация протонов воды в растительных и животных клетках // Биофизика. 2012. Т. 57, вып. 4 (автордаш).

**САМУЙЛОВ** Яков Дмитриевич (26.6.1946, Чуаш АССРның Янтык р-ны Уразкассы а.), химик-органик, химия фән. д-ры (1985), проф. (1995), ТРның атказ. химигы (2006). 1969 елда Казан ун-тын тәмамлаганнан соң, шунда ук эшли, органик кушымчаларның структурасын өйрәнү фәнни-тикшеренү лаб-ясенен әйдәп баручы фәнни хезмәткәре. 1990 нан Казан технол. ун-тында, Эластомерлар эшләү үзәге директоры урынбасары, 1995 тән ясалма каучук технологиясе каф. профессоры. Хезмәтләре диен синтезына, югары молекулляр кушымчаларын өйрәнүгә карый. С. төсле фотомомент эшчәнлегенен, сополимер күкерт табуның принципларын эшли. Аддентларның донор-акцептор үзлекләрен һәм аларның [4<sub>n</sub>+2<sub>m</sub>]-цикл кушу реакцияләрендә активлыгын билгели. Югары дәрәжәдә саф гәрәбә һәм фумар к-таларын синтезлау алымын эшләүдә, аларны азык һәм дару кушымчалары ясау өчен житештерүгә

А.В. Самочкин.



кертүдә катнаша (Варна шәһәрендәге Халыкара күргәзмәдә алтын медаль, Болгария, 1992). Чиксез кушымчалар озонлизы механизмын тикшерә, өчле этиленпропилен каучуктан бәрелүгә чыдам полистирол, термоэластопластлар таба. Алкилароматик кушымчаларны гидроперекис ачыту катализаторларын тәкдими итә. Изоцианатларның спиртлар б-н каталитик булмаган реакциясе механизмын өйрәнү нәтижеләре полиуретаннар табу процессы б-н идарә итүдә кулланыла. Яңа типтагы полимер тио-материаллар — полиэфируретантиоллар синтезлауның бер реакторлы калдыксыз алымын, ш.у. стереоүзгәлекле цис-полибутадиен каучук табуның газ фазалы ысулын эшли (фәнни ясалма эшкәртмәләре Казан каучук з-дында, РФнең азык-төлек сәнәгате пр-тиеләрендә гамалгә кертелгән). Уйлап табуга 40 авторлык таныклыгы һәм патенты бара.

Х е з м.: Реакционная способность органических соединений. К., 2003 (автордаш); Межфазный катализ. К., 2005 (автордаш); Олигомеры на основе тиодигликоля // Журн. прикладной химии. 2007. Т. 80, № 12 (автордаш).

**САН** (линг.), 1) сүз төркеме, предметларның санын, микъдарын белдерә. С.ның аерым төркемчәләре ш.у. предметларның саналу тәртибен, жыелма күплеген, якынча һәм төгәл санын, аларны тигез өлешләргә бүлүне белдерә. Татар телендә С.ны түбәндәге төркемчәләргә бүлеп өйрәнәләр: микъдар С.ы, тәртип С.ы, жыю С.ы, бүлем С.ы, чам С.ы. Микъдар С.ы бернинди өстәмә кушымчалар алмый һәм предметның санын, микъдарын белдерә (алты китап, унбиш бала, утыз көн). Кайбер микъдар С.нары башка мәгънәләрдә дә кулланылырга мөмкин. Бу очракта аеруча бер, биш, жиде, кырык саннарын билгеләп үтәргә кирәк. Хәзерге татар телендә бу саннар кәргән әйтмәннәр һәм тотрыклы сүзтезмәләр шактый. Алар билгесез күплек мәгънәсен белдерәләр: биш былтыр, жиде юл чаты һ.б. Ярты, чирек сүзләре дә микъдар С.нарына керә. Вакланма С.нар да микъдар С.нарына кәртеп карала: икәдән өч, уннан бер. Исем б-н янәшә килгәндә, микъдар С.нары килеш, тартым, сан б-н төрләнми. Бу очракта С. б-н ачыкланган исем, ягъни саналмыш берлек санда килә: өч китап, мең китап. Составы ягыннан микъдар С.ы гади (бер, ике), кушма (унбер, унбиш) һәм тезмә (егерме бер, утыз биш) С.нарга бүленә. Тәртип С.ы микъдар С.ына -ынчы/-енче, -нчы/-нче кушымчалары ялганып ясалма һәм предметларның яки күренешләренен сан буенча тәртибен белдерә (беренче көн, алтынчы сыйныф). Жыю С.ы, С. нигезенә -ау/-әү кушымчалары ялганып,



А.Г. Сандецкий.

С.ның беренче унлыгы (1 дән 10 га кадәр) жирлегендә ясала һәм предметларны сан буенча бергә жыйнап әйтүне белдерә. Жыю С.нары фитыльгә ияреп киләләр һәм теге яки бу күренештә катнашучы затларның (предметларның) жыелма күплеген күрсәтәләр (өчәү бардык), өстәмә рәвештә -лап/-лөп, -лашып/-лөшөп кушымчалары да алырга мөмкин (икәүләшеп эшлибезд). Бүлөм С.ы микъдар С.ына -ар/-әр, -шар/-шөр кушымчалары ялганып ясала һәм төрдәш предметларны сан буенча тигез өлешләргә бүлүне белдерә (алтышар алма). Чама С.ы -лап/-лөп кушымчалары ялганып ясала һәм предметларның якынча санын белдерә (унлап кеше). Чама С.ы үзара якын торган саннарны кабатлау юлы б-н дә (биш-алты сүз), ш.у. -лар/-ләр, -нар/-нәр кушымчалары ялганып та ясала ала (уннарча ел). 2) грамматик категория, предметларның санын, күләмен белдерә. Берлек һәм күплек сан формалары бар. Татар телендә С. категориясе исемнәргә (китап — китаплар, урман — урманнар), исемләшкән сыйфатлар һәм рәвешләргә (белемле — белемледеләр), исемне алыштырып килүче күрсәтү алмашлыкларына (бу — болар) хас. Берлек С.ның морфологик күрсәткечләре юк, ягъни исем кушымчасыз, ноль формада килә һәм предметның бер генә булуын күрсәтә. Күплек С. сүзгәң нигезенә ялгана торган махсус кушымчалар б-н белдерелә. Күплек С. кушымчасының 4 төре билгеле: -лар — калын нигезгә (атналар, туплар), -ләр — нечкә нигезгә (тәрәзәләр, ишекләр), -нар — борын авазына беткән калын нигезгә (урамнар, каеннар), -нәр борын авазына беткән нечкә нигезгә (киемнәр, төннәр) ялгана. Татар телендә берлек С.да гына кулланылучы исемнәр бар. Аларга жыйма исемнәр (халык, каенлык), абстракт мәгънәле исемнәр (үсеш, батырлык), бүленмәгән күплек, бербөтенлек мәгънәсен бирүче матдәлекне белдәргән исемнәр (сөт, шикәр) керә. Парлы предметларны яки ике өлештән торган предметларны белдәргән сүзләр дә, гадәттә, берлек С.да килә: оек, күзлек, кайчы. Сан б-н ачыкланган исемнәр берлек С. формасында гына була ала: биш атна, егерме биш студент. Предметларны гомумиләштереп, жыйма мәгънәдә биргән исем ш.у. еш кына берлек С. формасында килә: алма сатып алдым, кыяр үстердем. Чынбарлык күренешләрнен атамалары да бары берлек сан формасында гына кулланыла: ай, кояш. Татар телендә барлык исемнәр дә берлек С. формасына ия. Күплек С. кушымчасы алган кайбер исемләшкән сүзләр генә (яшьләр, кызыллар) берлек С.дагы исем б-н белдерелә алмый.

Әд.: Т у м а ш е в а Д.Г. Хәзерге татар теле морфологиясе. К., 1978; Татар грамматикасы: Морфология. М.—К., 2002. Т. 2; Х и с а м о в а Ф.М. Татар теле морфологиясе. К., 2006.

Ф.М.Хисамова.

**САНАМЫШ**, халык авыз ижаты жанры; бала-чага уеннарында көйләп әйтелә торган ритмик кыска шигырьләр. Санау системасы барлыкка килгән вакытларга барып тоташа; «бәхетле» һәм «бәхетсез» саннарның тылсымлы үзенчәлекләренә ышану б-н бәйле. Күләмнәре ягыннан татар С.лары кыска (3–5 шигырь юл) һәм озын (30–35 юл) булалар. Авазлар аңдәделенә, күшмәгнәделеккә һәм тәржемә ителми торган сүзләр уенына нигезләнә («Бер тай, ике тай, өч тай, дүрт тай — чыгып тай!»), «Ыргадан, мыргадан, мәче йөри елгадан. Амыр, помыр. Дәсәтбикә, Сөтбикә!» һ.б.).

Әд.: Татар халык ижаты: Балалар фольклоры. К., 1993; Татар балалар фольклоры. К., 1999; Словарь литературоведческих терминов. М., 1974.

Ф.И.Урманчеев.

**САНАЧИН** Павел Алексеевич (12.7.1918, Казан губ., Мамадыш өязе Бөрсет а. — 5.5.1984, Казан), архитектор. РСФСРның атказ. архитекторы (1975). 1939 елда Казан коммуналь төзелеш инженерлары ин-тын тәмамлый. 1946–51 дә ТАССР МС Архит-ра эшләре идарәсенә архит-ра-проектлау остаханәсе баш архитекторы, 1953 тә Казан өлкә башкарма ком-тының архит-ра эшләре



П.А. С а н а ч и н. ТАССР Халык хужалыгы казанышлары күргәзмәсенә төп бина комплексы. 1957.

бүлгә башлыгы. 1954 тән «Татпроект» проектлау конторасы проектларының баш архитекторы, 1962 дән ТАССР МС каршындагы Төзелеш һәм архит-ра эшләре идарәсе башлыгы. Бер үк вакытта, 1952–62 дә, Казан төзүче инженерлар ин-ты укытучысы. 1979–84 тә ТАССР Дәүләт төзелеш ком-ты рәисе, 1958–62 дә Архитекторлар берлегенә Татарстан оешмасы идарәсе рәисе, 1961–64 тә СССР Архитекторлар берлегенә Узәк идарәсе эгъзасы.

С. проектлау эшчәнлегә б-н, башлыча, Г.И.Солдатов б-н берлектә шөгыйләнә (ген. планнар, детальле планлаштырулар, төзелешләр проектларының иң әһәмиятлеләре 1950 елларның 1 нче яртысына — сугыштан соңгы неоклассицизм һәм совет чоры ампирына туры килә). Яшел Узән, Бөгелма, Лениногорск, Элмәт, Чистай (Р.М.Мортазин б-н автордаш), Чаллы (Узәк фәнни-тикшеренү һәм торак йортлар проектлау ин-ты б-н берлектә), Азнакай шәһәрләренен, Питрәч р-ны

Кокушкино авылының ген. проектын һәм төзелеш проектын эшләүдә катнаша. Казандагы Дербышки бистәсе, 237 нче з-д карамагындагы Соцгород, «Теплоконтроль» һәм В.И.Ленин исем. з-д кварталлары, Татарстан һәм Пушкин урамнары; ВКП(б) өлкә ком-ты бинасы (Бобруйск шәһәрндә кабатлана), он тарту комб-ты, «Теплоконтроль» з-ды торак йортлары; Дербышки бистәсендә 2–3 катлы йортлар серияләре; Казанның Татарстан урамндагы беренче 9 катлы йортлары, «Казэнерго» бинасы (хәзерге «Татэнерго» ААЖ; И.А.Вәлиев б-н берлектә), Казан вет. ин-ты комплексы һәм аерым биналары, ТАССР ВДНХсы комплекслары (төп павильонның ген. планы һәм проекты), Узәк стадион (А.А.Спориус һәм О.И.Берим б-н берлектә), Узәк универсам (С.П.Галанина б-н берлектә), КПССның Татарстан өлкә ком-ты Сәяси мәгариф йорты (хәзер ТР ФА бинасы; А.А.Спориус б-н берлектә) һ.б. преектларның авторы. 1968–84 тә РСФСР МСның Әдәбият, сангәт һәм архит-ра өлкәсендә Дәүләт бүләкләре комиссиясе эгъзасы. Бөек Ватан сугышында катнаша. 3 нче дәрәжә Богдан Хмельницкий, 1 нче дәрәжә Ватан сугышы орденнары, ике Кызыл Йолдыз, «Почёт билгесе» орденнары, медальләр б-н бүләкләнә. Чаллы шәһәрндәге яр бие һәм Казандагы бер тыкрык аның исемне йортә.

С.П.Санахин.

**САНДЁЦКИЙ** Александр Генрихович (17.8.1851–1918, Мәскәү), хәрби эшлекле, инфантерия генералы. Дворяннар нәселенән. 2 нче Константин хәрби уч-щесен (С.-Петербург, 1871), Ген. штабның Николай академиясен (С.Петербург, 1878) тәмамлый. 1871 елдан хәрби хезмәттә. 1878–80 дә Көнбатыш Себер хәрби округы, 1880–83 тә Омск хәрби округы, 1885–87 дә 2 нче Кавказ армия корпусы штабларында. 1883–85 тә Жидесу өлкәсе (Урта Азия) гаскәрләре командующие каршында штаб-офицер. 1887–90 да Карс калгасы (Кавказ арты) штабы, 1890–95 тә пехота һәм гренадерлар дивизияләре штабы, 1895–99 да Байкал арыгы гаскәрләре штабы башлыгы. 1899–1904 тә бригада командиры, 1904–06 да пехота дивизиясе башлыгы, 1906–07 дә гренадерлар корпусы командиры. 1907–12, 1915–17 дә Казан хәрби округы гаскәрләре командующие. 1912 дән Хәрби совет эгъзасы (С.-Петербург). 1914–15 тә Мәскәү Хәрби округы гаскәрләре командующие. 1917 елгы Февр. рев-циясеннән соң Казанда кулга алына, отставкага жиберелә. Мәскәүдә яши. Бөтенроссия гадәттән тыш комиссиясе карары нигезендә атып үтерелә.

Әд.: Список генералам по старшинству на 1914 год. СПб., 1914; З а л е с с к и й К.А. Кто был кто в Первой мировой войне. М., 2003.

Е.Б.Долгов.

**САНДЁЦКИЙ САРАЁ**, к. Казан хәрби округы командующие йорты.

**САНДУГАЧЛАР** (Lusciniа), милләт чыпчыгысыманнар семьялыгынын кошлар ыругы. 20 гә якын төре билгеле, Евразиядә һәм Төньяк-көнбатыш Африкада таралганнар. Татарстан терр-ясендә бер төре — гади яки көн-



чыгыш С.ы (*L. luscinia*) барлык районнарда да очрый. Яфракы һәм катнаш урманнарда, бакча, паркларда, елга үзәннәрендә яши. Күчмә кош, апрель–майда оя кору урыннарына килә. Гәүдәсенә озынлыгы 17–19 см, авырлыгы 22–32 г, ана кошлар аталарыннан берникадәр кечерәк. Аркасы коңгырт-зәйтүнсыман, корсагы соргылт, койрык өсте жирәнрәк төстә; ата һәм ана кошларның төсләре бертөрле. Күзләре зур. Оясын жирдә яки



Гади сандугач.

черек агач төпләрендә ясып. 4–6 яшыкелт йомырка сала. Бөжәкләр, үрмәкүчләр, әкәм-төкәмнәр, көзен жимешләр һәм орлыклар б-н туклана. Сандугач сайравы сызгыру, гөрелдәү һәм чутылдау тавышларынын (24 «борылмага» кадәр) тора. Кышларга сентябрьдә очып китә.

**САНИТАРИЯ ТЭХНИКАСЫ**, к. «Сантехприбор».

«Сания», опера, композиторлар Г.С.Әлмөхәмәдов, В.И.Виноградов һәм С.Х.Габәшинең 3 күренешле эсәре. Г.С.Әлмөхәмәдов либреттосы. Татар һәм башкорт музыкасы традицияләре нигезендә ижат ителгән опера жанрындагы беренче эсәр. Патриархаль гаилә әхлагына каршы торган сәүдәгәр кызы Сания һәм укытучы Зыяның фажиғалә мэхәббәт тарихы. Премьерасы 1925 елның 25 июнендә Татар акад. театрында була; дирижеры А.А.Литвинов, режиссеры Ә.А.Хисамов, балетмейстеры Ю.А.Муко, төп рольләрдә — З.Г.Байрашева, Г.С.Әлмөхәмәдов, С.Х.Габәш. 1926 ның 16 гыйнварында реж. Г.С.Айдарскийның яна постановкасы тәкъдим ителә. Сания ролен С.С.Садыйкова башкара, бу роль авторлар тарафыннан махсус аның өчен языла. Спектакльне рәссам П.Т.Сперанский бици, оркестр тынлы һәм бәрмә музыка уен кораллары б-н көчәйтәләр, балетм. Ю.А.Муко биюләре янадан эшли. Спектакль 1927 дәрәж. Г.Г.Девинев тарафыннан янадан куела (дирижёр А.А.Литвинов, балетм. Ю.А.Муко; Сания ролендә — З.Г.Байрашева, Зыя ролендә — Г.С.Әлмөхәмәдов). 1930 да «С.» 2 тапкыр сәхнәгә куела: гыйнварда (дирижёр С.Ж.Сәйдәшев, реж. З.Г.Солтанов, балетм. Г.Х.Таһиров, Сания ролендә — Л.Гаврилова, Р.Садыйкова, Зыя ролендә — Г.С.Әлмөхәмәдов, С.Х.Айдаров) һәм ноябрьдә (реж. К.Тинчурин, Сания ролендә — С.С.Садыйкова, калганнары — шул ук башкаручылар).

Әд.: Айдарский Г. Первая татарская опера // Слово искусства. 1925. № 6; Газиз Альмухаметов и Султан Габаши в Казани: Материалы и документы. Уфа, 1995; Султан Габаши: Материалы и исследования. К., 2000.

**САНКТ-КАТАРИНА КИРХАСЫ**, к. *Изге Екатерина кирхасы*.

**САНКТ-ПЕТЕРБУРГ** (1914–24 елларда — Петроград, 1924–91 да — Ленинград), федераль шәһәр, Россия Федерациясе субъекты, Ленинград өлкәсе үзәге; Россиянең, Мәскәүдән кала, иң зур сәнәгат, фән һәм мәдәният үзәге. Нева елгасының Фин култыгына койган урынында һәм Нева дельтасы утрауларында урнашкан. Халкы — 5131942 кеше (2013). 2010 елгы халык исәбе буенча, татарлар — 31 мең (1926 да — 7,3 мең, 1939 да — 31,5 мең, 1959 да — 27,3 мең, 1970 тә — 33,1 мең, 1989 да — 43,9 мең, 2002 дә — 35,6 мең) кеше. С.-П.та татарлар аңа нигез салынганнан бирле (1703 тән) яшиләр. Татар жәмгыяте, башлыча, Казан, Түбән Новгород, Касыйм, Пенза һ.б. жирләрдән шәһәр төзәргә килүчеләрдән оеша. Татарлар башта Петропавел крепосте янындагы Татар (1732 дән — Зур һәм Кече Никольская, хәзер — Зверинская) урамына урнаша. 18 йөзнен 1 нче чирегендә С.-П.та Татар бистәсе (к. *Татар бистәләре*) оеша, 1827 дәрә мәселман зираты (хәзер Волков зиратының татар өлеше) рәсмиләштерелә. Шәһәрнең башкала статусы аңа аерым дәрәжә өсти. Монда Россия империясендә яшәүче татарлар һ.б. халыклар яшәшешен билгеләүче югары хөкүмәт учреждениеләре урнаша. 1785 тә *Азия басмаханәсе* оештырыла, анда татар һәм кырым-татар телләрендә кануннар жьентгы басыла. 18 йөздә — 19 йөзнен 1 нче яртысында Петербург адмиралтействоысы верфенә Урта Идел буге *лашманнары* эзерлөгән корабль ясауга яраклы ағач материаллар килә. 19 йөз уртасында Россиянең төрле төбәкләреннән килүче татарлар С.-П.та берничә зур жәмәгат-мәхәллә оешмасын: Мәскәү өлешендә — Казан (Вознесенский, Измайлов, Забалканский) проспектары р-нында, Адмиралтейство өлешендә — Касыйм (Мойка, Гороховая, Пушкинская) урамнары, Крюков каналы, Нева проспекты), Түбән Новгород (Загородный) проспекты чигендә Пять углов янында) оешмаларын төзи. 1867–80 елларда шәһәрдә «*Библиотекавныц, С.-Петербургта Касыйм татарларына ярдәм итү жәмгыяте*» эшли. 1869 да — 2 мең, 1881 дә — 2,7 мең, 1890 да — 3,5 мең, 1910 да 7,3 мең татар яши. Моннан тыш берничә мең татар С.-П.тагы империя гвардия частьларында һәм Кронштадт шәһәрнәндәге Балтыйк флоты корабльләрендә хезмәт итә. Татарларның төп шөгиле — сәүдә (бигрәк тә, ваклап, ит һәм балык сату), һөнәрчелек (күн һәм тире эшкәртү), олаучлык. 19 йөзнен 2 нче яртысында төзүчеләр һәм завод-фабрикада эшлүчеләр саны арта башлый, күп кенә татарлар конкуреш хезмәте күрсәтү өлкәсендә (официант, урам себерүче, кучер, ат караучы, кибетче һ.б.) эшли. 20 йөз башында Петербург татарлары Николай, Царское Село, Варшава һәм Балтыйк тимер юлларында ресторан һәм буфетлар, шәһәрнең төрле районнарында берничә зур ресторан (Нева проспектында — «Крестовский сад», Кармыш рестораны, Николай вокзалы рестораны; Яна Авылда (Новая Деревня) — «Сәмәрканд» һ.б.), кибетләр, чәйхана,

на, арендага бирелүче йортлар тоталар. 1910 да С.-П.та 4: Тверь, Мәскәү, Чиләбе, Кронштадт мәселман мәхәлләсе; 1913 тә Төп жамигъ мәчет (архит-ра истәлегә; 2003 тә реставрацияләнгән); төрле елларда 6 шар мәктәп эшли. Мөселманнарның танылган житәкчесе зур галим һәм дин эшлеклесе Г.Баязитов була. 1905 тән соң шәһәр Россия татарларының ижтимагый-сәясәи үзәгенә әверелә. Монда Икенче (1906) һәм Дүртенче (1914) *Ботенроссия мөселманнары корытайлары*, *Россия мөселманнарының вакытлы мәркәз бюросы* (1917; «*Известия временного центрального бюро российских мусульман*» басма органы), *Ботенроссия мөселманнары Милли Шурасы* (1917), *Россия мөселман жәмәгатә оешмаларының мәркәз (үзәк) комитеты* (1914–17) эшли. Татар телендә — «*Нур*» (1905–14), «*Өлфәт*» (1905–07), «*Дума*» (1907), «*Ил*» (1913–14), «*Милләт*» (1913–15), «*ал-Мөнбәр*» (1917–18); гарәп телендә «*әт-Тилмиз*» (1906–07); рус телендә «*В мире мусульманства*» (1911–12), «*Мусульманская газета*» (1912–14) г-талары; «*Нәжәт*» (1907) (татар телендә), «*Мир ислама*» (1912–13) (рус телендә) ж-ллары нәшер ителә. Татарча әдәбият «*Әманәт*» нәшрияты һәм басмаханәсендә, *Бораганский И.М. басмаханәсендә*, *Максүтов М.А. басмаханәсендә*, «*Өлфәт*» *басмаханәсендә* (1906–07) басыла. *Р.Ибраһимов* «*Мирьят*» китаплар һәм брошюралар сериясен нәшер итә. *Петербург мөселманнары арасында мәғрифәт тарату жәмгыяте* (1908–17), *Лигово станциясендә мөселманнар хайрия жәмгыяте* (1914–17), мөселманнарның «*Ислам вә мәғрифәт*» мәдәни-агарту һәм хайрия жәмгыяте (1916–18), *Польша-Литва татар студентлары түгәрәге* (1907–11), «*Татар учагы*» студентлар түгәрәге (1915–16) эшли. 1910 да С.-П.та «*Идел буге төбәгендә мөселман татарлар йогынтысына каршы чаралар билгеләүче махсус күңешмә*» уздырыла. 1918 дәр Петроградта Мөселман соц. (1918 нең июненнән — коммунистик) ком-ты, *Үзәк мөселман хәрби коллегиясе* оештырыла. 20 еллар башындагы *ачлык* чорында (1921–22) Идел буеннан китерелгән татар балалары өчен ятимнәр йорты эшли. «*Чултан*» (1918–19), «*Шималъ язъ*» (1918), «*Ярлы халык*» (1918), «*Кызыл Шималъ*» (1918–21), «*Ленинград эшчесе*», «*Кызыл портчы*» г-талары чыга. 1928–31 дәр шәһәрдә *Татарстанны гыйльми өйрәнү жәмгыяте* эшли. 1937 гә кадәр 4 татар мәктәбе, 2 татар театры, Шәрәкь һәм Татар мәғрифәт йортлары, төрле клублар була. Бөек Ватан сугышы чорында Ленинградның күп кенә зур галимнәре (акад. А.А.Гринберг, СССР ФАнең мөхбир әгъзасы С.Н.Данилов һ.б.), Казанга күчеләп, югары уку йортларында һәм фәнни учреждениеләрдә эшлиләр. Ленинград тирәсендәге сугышларда һәм блокаданы өзүдә күп кенә татарлар һәм татарстанлылар (ши. Сов. Союзы Геройлары Г.Ә.Баһаветдинов, А.Х.Вәлиев, Ф.Г.Заһидуллин, Н.А.Козлов, И.М.Маннанов; Дан орденының тулы кавалерлары З.М.Арсланов, М.Н.Скрементов) багырлык күрсәтә. Ленинград фронтының сәясәи идарәсе татар телендә «*Ватанны саклау*

да» г-тасын нәшер итә. 1968–73 тә Ленинград театр, музыка һәм кинематография ин-тында Татар студиясе эшли. 1987 дә шәһәрдә М.Жәлил исем. Татар мәдәниятен яратучылар клубы оештырыла, ул 1989 да — Ленинград татар мәдәнияте үзәге, 1992 дә «Нур» (2000 нән — «Нур-Плюс») татар мәдәни жәмгыяте итеп үзгәртелә. Татар милли-мәдәни автономиясе (1997 дән; рәисе — Н.Г.Кикичев), С.-П. һәм Ленинград өлкәсендә ТРның Даими вәкилләре (1996; житәкчесе — Ш.К.Әхмәтшин), «Чишмә» татар-башкорт жәмгыяте (1995), «Петербург Сабантуе» (1998), милли мәдәнияте торгызу һәм үстерү (1998) фондлары, «Ак калфак» Хатын-кызлар ассоциациясе ф-лы (Казан) — «Ак калфак-Нева» (2001) эшли. «Шатлык» (1994), «Ак калфак», «Ак төннәр» татар балалар фольклор ансамбльләре, «Болгар иле» һәм «Оседло кочевье» (1987) рәссамнар төркемнәре була. 1990 нән рус-татар «Нур» г-тасы яңадан чыга башлый. 1991 дә «Татарт» беренче гомумтатар сыңлы сәнгать күргәзмәсе уздырыла. Дәүләт Эрмитажында татар тарихына кагылышлы 7 меңләп мәдәният ядкәре (ш.и. «Кубрат хан хәзинәләре» тупланмалары) саклана. Россия этнография музейе фондларында татар халкының 4 меңнән артык матди мәдәният эшләнмәләре (киемнәр, бизнәү әйберләре, көнкүреш кирәк-яраклары) исәпләнә, РФА китапханәсендә татар китаплары тупланмасы («Казан фонды») саклана. Татарстан б-н С.-П. арасында тыгыз фәнни-мәдәни багланышлар урнаша. Казан мотивлары Г.Р.Державин эсәрләрендә чагылыш таба. Россиянең күп кенә зур галимнәре төрле елларда Казан һәм Петербург ун-тларында (Н.Н.Бекетов, И.Н.Березин, В.П.Васильев, Н.Н.Зишин, Г.К.Казимбәк, А.О.Ковалевский, А.Я.Купфер, П.Ф.Лесафт, Ф.Я.Чистович), Харби-мед. академиясендә (В.М.Аристовский, В.М.Бехтерев, А.А.Вишневский, В.С.Груздев, А.Я.Дашилевский, В.П.Осипов, В.В.Пашутин, В.Н.Тонков һ.б.) эшлиләр. *Шәрәккә бүлгә* 1855 тә Казаннан бирегә күчү б-н, шәркыятчеләрнең Петербург мәктәбе Россиядә иң алдынкыларның берсенә әйләнә. С.-П.та тарихчы, филолог, педагог Х.Фәезханов яши һәм эшли, Петербургның шәркыятчеләре галиме Б.А.Дорн 1801–66 да Казанда нәшер ителгән татар китапларының библиографиясен төзи. Арх. И.Е.Старов проекты буенча Казанда Казан Богородица хатын-кызлар монастыренң төп храмы төзелә; И.П.Бессонов, Л.К.Хрицанович, Я.М.Шелковников Петербург архит-ра мәктәбе традицияләрен үстерәләр. Рәссам В.Г.Худяков татар тарихы һәм көнкүреш темаларына картиналарын багышлый. Казан губернасы терр-ясендә археол. казу эшләре б-н А.А.Спицын житәкчелек итә. Агроном-селекционерлар Ф.Х.Бахтияев, Ш.Г.Бексиев, Р.Б.Макашева, Ә.Т.Мецеров; актёрлар Э.Г.Жиһанишина, А.З.Либабов; балет артистлары Т.Б.Балтачиев, Н.В.Балтачиева, Р.Х.Нуриев; астроном Ш.Г.Шәрәф; библиограф Ә.К.Сәгыйдова; дин галиме М.И.Мигиев; хәрби башлыктар Ф.М.Әхмәтвәлиев, М.М.Әллуллин, В.Р.Акчурин, В.А.Бәдретдинов, Р.И.Галимов, М.Ж.Искән-

даров, И.И.Исламов, М.Х.Колахмәтов, Ю.М.Хәлиуллин, Р.М.Йосытов; шәркыятчеләре галимнәр Ә.Б.Халидов, Г.Т.Тайиржанов; дирижёр Р.Ә.Мартынов; геолог Р.С.Сәхыбгарәев; геофизик Л.Р.Рәкыйпова; нәкышчеләр Ф.Г.Әминов, С.М.Бахтиярова, Р.А.Гыйләжәв; журналист Р.Х.Теляшов; тарихчылар З.Ш.Янгужов, В.С.Ягъя; математик И.Г.Ибраһимов; табиблар Р.Г.Имангулов, Ф.Х.Кутушев, Г.М.Рафиков, А.Ф.Урманчиева, Р.Г.Хантимиров, Р.Х.Яфаев; Олимпия чемпионы Р.И.Сафин; оптик Д.Д.Максумов; жырчы А.Н.Әсәдуллин; педагог һәм археограф С.А.Алимов; педагог һәм жәмәгәт эшлеклесе Г.Буби, дин эшлеклеләре Б.Н.Исаев, Ж.Н.Пончаев; скрипкачы И.М.Аитов; сынчы М.К.Байкиев; химик Г.А.Шаһисолтанова; механика өлкәсендә галим Ф.З.Байбури; театр һәм кино рәссамнары Р.Р.Доминов, В.С.Рәхмәтуллина; гамәли-бизәләш сәнгәте рәссамы М.Тажибәев; философлар Р.Х.Бариев, К.Н.Хәбибуллин; икътисадчылар Н.Ф.Газизуллин, Р.Г.Исләев, Р.З.Сәйфуллин; электортехник М.Х.Макашев; юрист һәм жәмәгәт эшлеклесе Р.Ф.Исмәгыйлев; тел галиме У.Ш.Байчураһның тормышлары һәм хезмәт эшчәнлекләре С.-П. б-н бәйлә. 1996 да ТР б-н С.-П. арасында икътисад, фән-техника һәм мәдәният өлкәсендә хезмәттәшлек итү турында килешүгә кул куела. 2003–05 елларда С.-П.ның — 300, Казанның 1000 еллыгына багышланган берничә уртак икътисади һәм мәдәни чара уздырыла (ш.и. С.-П.та — Казан урамы, Казанда Петербург ур. янартып төзелә). «Казан Кремле» тарих-архит-ра һәм сәнгать музей-саклаулыгының «Эрмитаж» үзәгендә Дәүләт Эрмитажы фондларынан экспонатлар һәм тупланмалар даими куела. 2006 да С.-П.та шагыйрь Г.Тукайга һәйкәл ачыла.

Әд.: Аминов Д.А. Татары в Санкт-Петербурге: Ист. очерк. СПб., 1994; Гафурова А.Ш. Татарская газета «Нур» в Санкт-Петербурге и её новаторство Атауллы Баязитов. СПб., 2003; Теляшов Р.Х. Татарская община Санкт-Петербурга. СПб., 2003.

Ш.К.Әхмәтшин, А.И.Ногманов.

**САНКТ-ПЕТЕРБУРГ ЖАМИГЪ МӘЧЕТЕ**, дини архит-ра истрәлеге. Петербуртта беренче мөселман мәхәлләсе 1822 елда, икенчесе 1870 тә ачыла; икесе дә вакытлыча файдалануга алынган бүлмәләрдә эшләп килә. Мәчет төзү өчен рөхсәт алырга тырышу озак еллар буе нәтижәсез кала бирә. Мәсәлә 1906 да Бохара эмире Сәед Галим ханның үтенеченән соң хал ителә; ул мәчет төзелеше өчен жир кишәрләге сагып ала һәм төзелешкә кирәкле акчаның яртысына якынын бирә (калганын Россия мөселманнары жыя). Проект сайлау конкурс нәтижәләре буенча ачыклана, арх. Н.В.Васильевның С.С.Кричинский (Россиядә бердәнбер мөселман архитектор) һәм А.И. фон Гоген тарафыннан берләштереп төгәлләнгән 2 проекты жиңеп чыга. Петроград ягында Кронверк проспекты б-н Аглар тыкрыгы почмагында урнашкан. Үзәгендә, биек цилиндрик барабан өстендә, гөмбәз (39 м), төньяк фасадының як-ягында 2 биек манара калкып торган (48 м), планда 45×32 м зурлыктагы турыпочмаклы бина. Беренче катта 3 мен кеше сыярлык зал урнашкан.

Почмакларында манаралар калкып торган вестибюльнең чыгышты күләме төп бинаның төньяк фасадына тоташкан. Икенче катта иттибарны вестибюль өстендәге залга ачылуы балкон жәлеп итә. Өченче катта класслар һәм залның өченче ярус балконы урнашкан. Бинаның төп көнбатыш фасадында эчке өслеге полихром майолик сталактитлар б-н бизәлгән, уксыман ярымгөмбәз б-н төгәлләнгән куышлы, биек порталлы ишек уелган. Көнъяк фасадта, төп күләм биеклегендә турыпочмаклы михраб чыгып тора, аның як-якларында бер катлы хужалык бүлмәләре урнашкан. Яшерен парпетлар б-н ныгытылган тәбәнәк түбән су агу торбаларының санын киметү өчен, катлаулы конструктив чишелеш кулланылган. Намаз залының гөмбәзе тимер-бетоннан. Залны яхшырак яктырту өчен, гөмбәз диварларына һәм барабанына металл рамлы, рәшәткә сыман өлгеле купсанлы тәрәзә уемнары уелган. Мәчет диварлары — керәч плитәләр б-н; колонналар,



Санкт-Петербургтагы жамигъ мәчет. Архитекторлар Н.В. Васильев, С.С. Кричинский, А.И. фон Гоген. 1910–13.

күтәрәп торучы гөмбәз асты аркалары яшел мәрмәр б-н тышланган. Мәчетнең композициясендә һәм архитектур-декоратив бизәлешендә традицион принциплар һәм модерн элементлары булган Урта Азия төбәге архит-расының традицион алымнары аралашып килә. 1930 еллар ахырында мәчет ябыла, бина складлар итеп файдаланыла. 1956 да кабат диндарлар жәмгыятенә кайтарып бирелә.

Әд.: Аминов Д.А. Санкт-Петербургская соборная кафедральная мечеть: Ист. очерк. СПб., 1992; Загидуллин И.К. Исламские институты в Российской империи: Мусульманская община в Санкт-Петербурге. XVIII — начало XX вв. К., 2003. Х.Г.Набийрова.

**САНСЕВЬЕРА**, чуртан койрыгы (Sansevieria), агавачалар семьялыгынан күпьяллык үләнчел үсемлекләр ыругы. Якынча 60 төре билгеле. Чыгышы — Африка, Көнъяк Америка, Азия тропиклары. Яфрактары тамыры янында, итчел яки тиречел, кылычсыман формада, ясси, улаксыман яки цилиндрик, кайбер төрләре чуар — аркылы көмешсыман сызыклы. Чәчәкләре вак, 6 буынлы гади яшыкелт-ак чәчәк тирәлекле, яфрак кунтыгынан чыгуы чук чәчәк төркеменә

жыйналган. ТРда кайбер төрлөр — зур С. (S. grandis), хана С. (S. hahnii), өч сызыклы С. (S. trifasciata), цилиндрик С. (S. cylindrica) һ.б. — декоратив бұлмә гөле буларак үстөрөлә. Тамырчасын бүлөп яки яфрактарыннан үрчетәләр. Үсемлек һава корылыгына, үтәли житкәләр, сирәк су сибүтә чыдам. Туфракның артык дымлануын һәм темп-раның  $-5^{\circ}\text{C}$  тан түбән төшүен авыр кичерә.

«САНТЕХПРИБОР», машиналар төзү һәм металл эшкәртү пр-тиесе, РФдә иң эре сан.-техник арматура житештерүче (гомуми күләмнең 10% ы, кушу краннарының 30% ы). Казанда урнашкан. Эшләүчеләр саны — 140 кеше (2014); төп продукциясе — төрле модификациядәге су краннары, сөлге киттергеләр (2008). 1941 елда Луганск шәһәрненнән (Украина) эвакуацияләнган һәм 6 нчы тегү ф-касы терр-ясендә урнаштырылган Союзкүләм 543 нче з-д жирлегендә оештырыла, сугыш патроннары эшләп чыгара. 1947 дә Казан союзкүләм механика з-ды итеп үзгәртелә һәм халык куллануы товарлары (тәрәзә һәм ишекләргә куелучы металл кирәк-ярактар, сан.-техник арматура — барлығы 23 исемдә) житештерүгә күчәрелә. 1957 дән Казан «С.» механика з-ды дип атала, 1991 дән арендадагы пр-тие, 1992 дән АЖ, Пр-тие структурасына төп житештерү (кою-механика, гальваника, жыю) цехлары һәм ярдәмче цехлар керә. Реконструкциялар, модернизация, яна куәтләр (инструментлар цехы һ.б.) сафка басу, житештерүнең техник жиһазландырылу дәрәжәсе күтөрелү (цилиндрлы механизм деталләре һәм ачыкчылар эшләү өчен чит илләрдән кайтарылган жиһазлар урнаштырылу, «Силлем» автомат линиясе, сан.-техник арматура деталләрен шомарту-ялтырату операцияләрен башкаручы линияләр корылу) нәтижәсендә житештерү күләме күпкә арта. Технологияларне өзлексез камилләштерү (20 дән артык, ш.и. кокиль формага салып кою, жиз һәм корыч деталләрне оч валентлы хром нигезендә саклагыч-декоратив өслек б-н каплау технологиясе гамәлгә кертелә) продукциянең сыйфатын яхшырту мөмкинлеге бирә. 1970 елларда төрле модификациядәге су краннары житештерү — 1,2 млн., йозаклар эшләп чыгару 1 млн. данәгә житә (1960 еллар б-н чагыштырганда, продукция күләме 2 тапкыр арта). 1960–70 елларда Төзелеш материаллары житештерү сәнәгате министрлыгының Санитария техникасы фәнни-тикшеренү ин-ты (Мәскәү) б-н берлектә пр-тиедә 6 исемдәге 18 төр эшләнмә житештерү оештырыла. 1947–2013 тә 500 дән артык исемдәге төрле эшләнмә ясау үзләштерелә һәм житештерелә. 2013 тә төрле модификациядәге 188 мен су краны эшләнмә чыгарыла.

Чимал б-н тәэмин итүче төп пр-тиеләр — металл буенча: «Ревда төсле металллар эшкәртү заводы» (Свердловск өлкәсе), «Киров төсле металллар эшкәртү заводы» (Киров өлкәсе), «Бологое металлургия комбинаты» (Тверь өлкәсе), «Цветметобработка» (Владимир өлкәсе Колычугино ш.) АЖләр, «Метснаб» ЖЧЖ (Түбән Новгород ш.), резина-техник эшләнмәләр буенча: «Кварт» АЖ (Казан).

1970–80 елларда пр-тие продукциясе дөньяның 16 иленә чыгарыла, хәзерге вакытта РФ төбәкләренә, Үзбәкстан һәм Казакстанга жиһәрелә. Пр-тие эшләнмәләре СССР ВДНХсының, бөтенсоюз һәм халыкара конкурсларның алтын, көмеш һәм бронза медальләре, 1997–2013 тә Бөтенроссия «Россиянең иң яхшы 100 товары» конкурсы призагы һәм дипломнары, «Россия сыйфаты программасы» конкурсы дипломы б-н билгеләп узыла. Күп кенә эшчеләре дәүләт бүләкләренә лаек була, ш.и. 1 кешегә ТРның атказ. машина төзүчесе дигән мактаулы исем бирелә; 3 кеше — Ленин ордены, 4 кеше — Октябрь Революциясе, 16 кеше — Хезмәт Кызыл Байрагы, 1 кеше — Халыклар дуслыгы, 7 кеше — 3 нче дәрәжә Хезмәт даны, 25 кеше — «Почёт билгесе» орденнары, 29 кеше медальләр б-н бүләкләнә.

Пр-тие житешкеләре: И.И.Игнатович (1942–50), Г.В.Дмитриев (1950–58), В.П.Головин (1958–61), В.В.Ефимов (1961–70), В.И.Парамонов (1970–82), Г.Т.Сабилов (1982–88), Р.Л.Аргушян (1988–95), Ә.М.Мөхәммәтзакиров (1995–2003), М.В.Латыпов (2003 тән).

Әд.: М и х а й л о в В. Завод һәм аның кешеләре // Татарстан коммунисты. 1960. № 1; М ө х ә м м ә т з а к и р о в Ә. Житкәче нинди генә булмасын, аның хезмәте ил тудырган шартларга бәйле // Татарстан. 1999. № 9; М о г у ч а я с и л а т в е т с т в е н н о с т и. К., 1964; М у х а м е т з я н о в Ф. Комплексно решава вопросы качества // Коммунист Татарии. 1985. № 8; А р г у ш я н Р. Акционерное общество «Сантехприбор» // Бизнес. 1993. № 7–8. М.Ж.Гаитов.

**САҢАГАЯКЛЫЛАР** Ольга (Ләйлә) Александровна (2.5.1917, Самара ш. — 13.12.1944; Беларусия ССРның Гродно шәһәрэндә туганнар каберлегендә жирләнә), Сов. Союзы Герое (23.2.1945, үлгәннән соң), гв. капитаны. Милләте буенча татар. Аэроклуб (Мәскәү өлкәсендә Коломна ш., 1937), очучыларның Батыйск хәрби авиация мәктәбен (1942) тамамлай. Ташкент шәһәрэндә яши һәм эшли. 1941 елның декабреннән Кызыл Армия сафларында. 1942 нең маеннан Бөек Ватан сугышы фронтларында, 46 нчы гв. төнге бомбардировщиклар авиациясе полкының эскадрилья командиры (4 нче һава армиясендә 325 нче бомбардировщиклар авиациясе дивизиясе). 2 нче Беларусия фронты һава армиясе составында С., дошманның жанлы көчләрен һәм ныгытмаларын юк итү өчен, 630 төнге сугышчан очыш ясый. Сугышчан бурычын үтәп кайтканда һәлак була (парашюты б-н пехотага каршы миңага төшә). Ленин ордены, Кызыл Байрак, Александр Невский, 1 нче дәрәжә Ватан сугышы орденнары, медальләр б-н бүләкләнә. Самарада С.га һәйкәл куела, аның исеме б-н урам атала; Коломнада аэроклубның бер бинасына мемориаль такта (янәшәсәнә — бюст) куела.

Әд.: Батырлар китабы — Книга Героев. К., 2000. М.З.Хәбибуллин.

**САҢАГАЯКЛЫЛАР** (Anostraca), саңагаяклы кысласыманнар асотряды. Якынча 180 төре билгеле. Россиядә — 50. Татарстан терр-ясендә Branchipus stagnalis, Streptocephalus torvicornis очрый, Pristicephalus ыру-



О.А. Санфирова.

гы вәкилләре дә күренергә мөмкин. Ярым үтә күренмәле матур кыслачыклар, корсак ягын өскә каратып салмак кына хәрәкәтләнәләр. Гәүдәсендә озынлыгы 7 см га кадәр, баш, күкрәк һәм корсак өлешләренә бүленә. Күкрәк сегментының һәрберсендә бөртөрле яфрактары парлы аяклар урнашкан. С. — ике женеслеләр, партеногенез һәм полиплоидия хас. Эмбрион үсеш дианауза һәм катлаулы метаморфоз б-н бара. Гадәтгән тыш чыдамлыгы аркасында, С.ның күкәйләре жил б-н таралырга мөмкин, кибү һәм туңуны да кичерә алалар. С. урман-дала һәм дала зоналарындагы вакытлыча булган язгы, сирәк кенә жәйге сулыкларда яшиләр, микроскопик бактерияләр б-н туеналар. Branchipus stagnalis L. ТРның Кызыл китабына кертелгән.

Әд.: Жизнь животных. М., 1968. Т. 2; Краткий определитель водных беспозвоночных Среднего Поволжья. К., 1977.

В.А.Яковлев.

**САПӨЖНИКОВ** Леонид Степанович (13.4.1878, Казан губ. Мамадыш ш. — 1937, Казан), вет. хирургы, вет. фән. д-ры (1934), проф. (1911). Казан вет. хирурглары фәнни мәктәбен оештыручы. Казан вет. ин-тын төмамлаганнан соң (1900), шунда ук эшли (бүленеп): хирургия кафедрасында ассистент, приват-доцент, гомуми (1911–18) һәм махсус (1922–37) хирургия кафедралары мөдире. 1907–11 елларда Германия, Голландия, Бельгия, Швейцария, Австро-Венгриянең иң эре вет. клиникларында стажировка уза. 1918–22 дә Омск вет. ин-ты ректоры, бер үк вакытта хирургия каф. мөдире. Фәнни тикшеренүләре вет. хирургиясе: асептика, антисептика, авыртуны басу, төрле операцияләр техникасын эшләү, абдоминаль хирургия, патогенетик терапия һәм печу ысулларын эшләү өлкәләренә карый. 3 нче дәрәжә Изге Станислав ордены б-н бүләкләнә.

Х е з м.: Оперативное лечение пупочной грыжи у животных // Уч. зап. Казан. вет. ин-та. 1906. Т. 23; К вопросу об удалении инородных тел из пищевода лошади наружной эзофаготомией // Уч. зап. Казан. вет. ин-та. 1907. Т. 24; Об операционных столах для лошадей // Уч. зап. Казан. вет. ин-та. 1933. Т. 42.

Әд.: Казанская государственная академия ветеринарной медицины (1873–2006 гг.). К., 2006.

М.Ш.Шәкүров.

**САПӨЖНИКОВ СӘҮДӘ ЙОРТЫ**, Казанда архит-ра истәлегә (хәзер Казан баш почтамты бинасы). 1910–11 елларда В.А.Трифонов проекты буенча Ф.П.Гаврилов катнашында модерн элементлары булган неоклассицизм стилидә сәүдәгәр Ф.М.Сапожни-

ковның сәүдә йорты буларак төзелә. Өч катлы кирпеч бина ян-як канатлары булган П-рәвешле симметрик формада: көнбатыш ягы хәзерге Рәхмәтуллин урамына чыга, көнчыгыш канатның төп фасады Кремль урамына карый, вертикаль буенча ул үзәк ризалит б-н бүленгән. Ризалитның аскы өлешендә төп ишекнең ян-ягы ике дорик колонна б-н ныгытылган. 1920 елларда почтамы өчен бинаның эчке бүлмәләре яңача планлаштырыла. 1930 елларда бинаның икенче катын уң



Сапожниковның сәүдә йорты. Казан. Архитекторлар В.А.Трифонов, Ф.П.Гаврилов. 1911. 1920 еллар фоторәсем.

якта янәшә торган, почтамы ихтыяжлары өчен кулланылган ике этажды йорт б-н тоташтыралар. 1970 елларда корпусның беренче каттагы бүлмәләре Кремль урамы аягынан реконструкцияләнгән; аларда почтамының үзәк залы һәм башка хезмәтләре урнаша.

Әд.: Казань в памятниках истории и культуры. К., 1982.

**САПОЖНИКОВА** Надежда Михайловна (26.3.1877, Казан — 1942, Мәскәү өлкәсенә Звенигород р-ны Николина Гора пос.), нәкышыче, коллекционер, меценант, педагог. Казан сәүдәгәрләре гаиләсеннән. 1910 елда Казан сәнгать мәктәбен тәмамлый, Н.И.Фешин укучысы. 1910–12 елларда Парижда, Витти Ирекле сәнгать академиясендә һәм рәссам К.Ван Донген остаханәсендә укый. 1912 дән үзенең Казандагы, соңрак сәнгать тормагының үзәге булып киткән шәхси китапханәсендә эшли: анда рәссамнар Н.И.Фешин, В.Э.Вильковская, А.Г.Платунова, К.К.Чеботарёв, В.А.Попов һ.б. жыела торган була. 1919–24 тә Казан ун-ты рабфагында рәсем укыта, 1924–25 тә Казан архит-ра-техник ин-тында нәкыш остаханәсе б-н житәкчелек итә. 1932 дә Мәскәүгә китә, 1936 га кадәр мәктәпләрдә укыта.

С.ның беренче картиналарында Н.И.Фешин мәктәбе йогынтысы: кызчык портреты, автопортрет (1910 еллар), М.Э.Ольцина (1911), В.В.Адоратский (1913) портретлары; соңрак К.Ван Донген нәкыш алымнары сизелә: К.К.Чеботарёв, А.А.Боратынский, С.Э.Вильковский портретлары, автопортрет (барысы да 1914–16) һ.б. С.ның, башлыча, Казандагы дуслары һәм туганнары төшерелгән портретларына башкару алымнарының жинеллеге, табигыйлеге, образларның кабатланмас үзенчәлеге хас: «Толымнары сүтелгән гүзәл» (1910), «Казан бикәсе портреты» (1914–15), В.В.Адоратский, Поля Попова портретлары (икесе дә — 1927–29).

С., нәкыш картиналары туплаучы буларак (жирле рәссамнар И.А.Никитин, К.К.Чеботарёв, А.Г.Платунова, В.А.Попов һ.б.ның картиналарына заказлар бирә һәм сатып ала), Казанның мәдәни тормагында тирән эз калдыра, Россиядә Н.И.Фешин картиналарының иң бай тупланмаларының берсенә ия була. Казан сәнгать мәктәбендәге матди ярдәмгә мохтаж укучыларның уку хакын түли, нәкыш һәм гамәли-бизалеш сәнгатен өйрәнү өчен, үз остаханәсен биреп тора, анда шу. татар кызлары да белем ала (С. остаханәсендә башкарылган чигү үрнәкләре ТР Дәүләт сынлы сәнгать музейендә саклана). Окт. рев-циясеннән соң остаханә бинасында түләүсез студия оештыра, эмма тиздән остаханәсеннән мәхрүм ителә. 1920 дә студия халык мәгарифенең шәһәр бүлегенә бирелә (С. студия мәдире итеп билгеләнә). С.ның вафатыннан соң тупланма бертуганының кызы В.В.Адоратскаяга, 1963 тән С.Н.Разумов карамагына күчә. С. тупланмасындагы эсәрләре ТР Дәүләт сынлы сәнгать музейе сатып ала. Казан вакытлы күргәзмәләрендә (1909, 1914–1916), Казандагы 1 нче һәм 2 нче дәүләт сәнгать һәм фән күргәзмәләрендә (1920, 1921), 45 нче Күчмә сәнгать күргәзмәләре ширкәте картиналары күргәзмәсендә (Петроград, 1917) катнаша.

С. эсәрләре ТР Дәүләт сынлы сәнгать музейендә, Казанда Е.А.Боратынский музейендә, Мәскәүдә И.И.Галиевнең шәхси тупланмасында һ.б.да саклана.

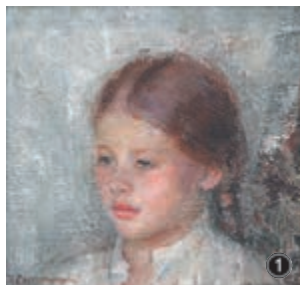

Н.М.Сапожникова. 1. «Кыз бала портреты». 1910 еллар. ТР Дәүләт сынлы сәнгать музейе; 2. «К.К.Чеботарёв портреты». 1914–16. И.И.Галиев тупланмасы (Мәскәү).

С.ның Н.И.Фешин ижат иткән портретлары ТР Дәүләт сынлы сәнгать музейендә, Сан-Диего шәһәрндәге Сынлы сәнгать музейендә (АКШ) саклана.

Әд.: Тулузакова Г.П. Надежда Михайловна Сапожникова // Коллекционеры, меценанты, благотворители (Россия XVIII — XX вв.). СПб., 1996; Ключевская Е.П. Надежда Сапожникова: личность и образ // Татарстан. 1997. № 3.

Г.П.Тулузакова.

**САПОНАРИЯ**, к. *Сабын үләне.*

**САПРОПЁЛЬ** (грек. saprós — черек, pēlós — ләм), органик-минераль ләмле төче сулык (күбесенчә урман зонасындагы) утырмалары. С.нең органик матдәләре аминок-та, гумин һ.б. к-талардан тора, алар исә суда яшәүче организмнарның таркалу продуктлары, үсемлек калдыклары хисабына барлыкка киләләр; минераль өлеше — балчыксыл һәм комсу материалдан, макро- (кальций, магний һәм фосфатлар) һәм микроэлементлардан (марганец, бакыр, тимер һ.б.) тора. Яңа вакытта тотып карауга майлы, яшыкелт көрән төстә, кышкынан соң каты. Татарстан терр-ясендә С. турында беренче мәгълүматлар 19 йөз ахырына карый, бу вакытта жирле куоротларда шифалы ләмнәр тикшерелә башлый. С.не систематик рәвештә өйрәнүдә 1930 еллардан торфны геол.-разведкалу эшләре б-н бергә башлана. 21 йөз башына С. ресурслары 16 млн. т дан арта, 50 дән артык чыганак тикшерелә. Сәнгәй запаслар (3 чыганак буенча) — 3,2 млн. т дан артык, аеруча зур ятмалар — Чаллы шәһәр р-нында (Аккүл). С. органик ашлама, эче туфракларны известьләүдә химик мелиорант буларак, компост эзерләү, терлек һәм кош азыгы эзерләү өчен өстәмә минераль азык, ләм б-н дөвалу һ.б.да кулланыла.

Әд.: Агроминеральные ресурсы Татарстана и перспективы их использования. К., 2002.

Н.И.Афанасьева.

**САПРЫГИН** Николай Евменьевич (23.10.1877, Орёл губ. Брянск ш. — 1942, Архангельск ш.), революционер хәрәкәттә катнашучы. Дворяннар нәселеннән. Казандагы Икенче ир балалар гимназиясен тәмамлый (1898). 1898–1903, 1907 елларда Казан ун-ты студенты. Сәяси чыгышларда катнашканы өчен, университеттан куыла. 1902 дән Казандагы «Кызыл Хач» жәмгыяте әгъзасы. 1903 тә РСДРПның Казан ком-ты житәкчеләреннән берсе. 1903 нең июнендә кулга алына һәм Вологда губернасына сөргенгә жиберелә, анда ул революцион эшчәнлеген дәвам итә. 1907–12 дә Казан дары з-дында мастер; Казанда с.-д. түгәрәкләре оештыручы. 1912 дән Архангельск губернасында сөргендә була. Окт. рев-циясеннән соң Архангельскида партия һәм дәүләт эшендә. 1924–29 да — Архангельск Эшче, крәстиян һәм кызылармияче депутатлары советының губерна башкарма ком-ты каршындагы, 1929–31 дә Төньяк эшче, крәстиян һәм кызылармияче депутатлары советының край башкарма ком-ты каршындагы төньяк төбәкләрдә яшәүче азсанлы халыкларга ярдәм итү ком-ты рәисе. 1931–38 дә Бөтенроссия УБК Президиумы каршындагы Төньякта яшәүче азсанлы халыкларга булышлык итү ком-тында (Ир-

кутск ш.). 1939 дан Архангельск өлкә архивында.

Әд.: Стрехова В.Е. Николай Сапрыгин. Архангельск, 1964; Нафигов Р.И. Сапрыгин Николай Евменьевич // Борцы за счастье народное. К., 1983. Кн. 2; Долгов Е.Б. Формирование первых комитетов РСДРП в г.Казани в 1903 году // Актуальные проблемы развития социалистического общества. К., 1991; Казанский университет (1804–2004): Биобиблиогр. словарь. К., 2004. Т. 3. Е.Б.Долгов.

**САПСАН**, чын лаçын (*Falco peregrinus*), лаçын кошлар семьялыгындагы кош. Антарктида һәм Көнъяк Американың шактый өлешеннән кала, бөтен Жир шарында таралган. Татарстан терр-ясендә 3–5 пар оялы. Миграция чорында 20–30 кош була. Гәүдәсенә озынлыгы 40–50 см, канат жәеме 85–120 см. Авырлыгы 600–1300 г (ана кошлар аталарына караганда зуррак). Каурый капламы тыгыз, каты. Өске ягы күгелжем-кара, асты аксыл-чуар төстә, башының ян-ягында кара



«мыеклар» аерылып тора. Гәүдәсе зур, түше киң, канатлары киң, очлы, койрыгы чагыштырмача кыска, бармаклары очлы, нык бөгелгән озын тырнаклы. Ояларын биек агачларда, текә ярларда, каралтыларда қора. С. гомерлеккә парлаша. Кызылт-көрән 2–4 йомырка сала. Нигездә, кошлар (күгәрчен, үрдәк, шолди, ала қаргалар) б-н туқлана. Түбәннән очқанда тизлегә 300 км/сәг кә (кошлар арасында иң зур тизлек) житә. Күп кенә халықлар эпосында С. — матурлык һәм батырлык гәүдәләнешә; геральдикада аеруча еш кулланьлұчы үрнәк. ТРның Кызыл китабына кертелгән.

**САПУТОЛИ** (Сабакүл) авылы, Лаеш р-нында, Казан тимер юл станциясеннән 33 км көньяктарак, Казан–Атабай автомобиль юлы буенда. 2010 елда 24 кеше (руслар) яши. Халкының төп шөгыле — мөгезле эре терлек асрау. 1557 еллар тирәсендә Казан ханлыгы чоры авылы урынында нигезләнгән. Авылның хужасы төрле елларда төрле алпавыт була (1565 тә — С.М.Кайсаров). Халкы 1599 да — Сарай, 1797 дә Удел ведомствосына карый; игенчелек, терлекчелек, умартачылык, ти-мерчелек, арба ясау, он тарту, ит сату б-н шөгыльләнгән. 20 йөз башында С.да Казан Богородица чиркәве, земство мәктәбе (1886 да ачыла), 4 жыл тегермәне, ти-мерчелек остаханәсе, 4 вак-төякләр ки-бете эшли. Бу чорда авыл жәмәгәтенәч имана жире 1525,3 дис. тәшкил итә. 1920 гә кадәр Казан губернасының Казан өязе Столбище волостенда, 1920 дән ТАССРның Арча кантонында. 1927 нең 14 февраленнән — Воскресенский,

1927 нең 1 августыннан — Казан авыл р-нында, 1938 нең 4 августыннан — Столбище, 1959 ның 26 мартыннан — Лаеш, 1963 нең 1 февраленнән — Питрәч, 1965 нең 12 гыйнварыннан Лаеш р-нында. Халык саны: 1646 да — 184, 1782 дә — 157 ир-ат; 1859 да — 748, 1897 дә — 1121, 1908 дә — 1121, 1920 дә — 1063, 1926 да — 1019, 1949 да — 592, 1958 дә — 448, 1970 тә — 323, 1979 да — 189, 1989 да — 52, 2002 дә — 51 кеше.

Әд.: История Лаишевского края. Чебоксары. 1997.

**САРАБИККОЛ** авылы, Лениногорск р-нында, Лениногорск шәһәреннән 55 км көнбатыштарак, Чирмәш өлгәсы буенда. 2010 елда 689 кеше (татарлар) яши. Халкының төп шөгыле — кырчылык, мөгезле эре терлек асрау. Урта мәктәп, мәдәният йорты, китапханә. Мәчет. 1746 дан мәгылүм. 18 йөздә — 19 йөз-нең 1 нче яртысында халкы типтәрләр һәм дәүләт крәстияннәре катлауларына бүленә; игенчелек, терлекчелек, тегүчелек, жылгәрәгеч һәм орчык ясау, чабата үрү б-н шөгыльләнгән. 1883 елгы мәгылүматларга караганда, С.да мәчет, су тегермәне, нефть з-ды була. 20 йөз башында 2 мәчет, 2 мәктәп, 2 су тегермәне эшли. Бу чорда авыл жәмәгәтенәч имана жире 2681 дис. тәшкил итә. 1920 гә кадәр Самара губернасының Бөгелмә өязе Мордва Кармалкасы волостенда, 1920 дән ТАССРның Бөгелмә кантонында. 1930 ның 10 августыннан — Шөгәр, 1969 ның 16 октябреннән Лениногорск р-нында. Халык саны: 1746 да — 56, 1785 тә — 114 ир-ат; 1795 тә — 178, 1859 да — 1156, 1864 тә — 1156, 1889 да — 2008, 1897 дә — 2004, 1900 дә — 2551, 1910 һәм 1920 дә — 2580 шәр, 1926 да — 2207, 1938 дә — 1560, 1949 да — 1358, 1958 дә — 1975, 1970 тә — 1317, 1979 да — 1035, 1989 да — 769, 2002 дә — 735 кеше.

Әд.: Шөгәр төбәге — хәзинәләр чирмәсе = Шугур — край сокровищ. К., 1997.

**САРАВЫЛ** өлгәсы, Идел алдында, Коры Үләмә өлгәсының (Зоя өлгәсы бассейны) уң кушылдыгы. Озынлыгы 14 км, бассейнының майданы 58 км<sup>2</sup>. Идел бөе калкулыгы буйлап Кама Тамагы р-нында ага. Элгә башы Балчыклы авылыннан 8 км төньяк-көнчыгыштарак, тамагы Олы Боркас авылыннан 1 км көнбатыштарак. Элгә башының абс. биеклегә 180 м, тамагыныкы — 77 м. Су жыелу майданының урманлылыгы 15%. С.ның 1,1 дән 2,9 км га кадәр озынлыктагы 8 кушылдыгы бар. Элгә чөлтөрәнен тыгызлыгы 0,43 км/км<sup>2</sup>. Туенуы катнаш, күбесенчә кар сулары исәбенә. Жир асты сулары б-н туену модуле 0,5–1 л/с·км<sup>2</sup>. Гидрологик режимы ташу вакытында су муллыгы һәм жәен нык сәугуы б-н характерлана. Бассейнда еллык су агымының уртача күпәллек катламы 132 мм, ташу агымы катламы 120 мм. Язгы ташу, гадәттә, март ахыры — апрель башында башлана. Элгә ноябрьнең беренче ункөнлегендә туна. Элгә тамагында суының иң аз вакытындагы уртача күпәллек чыгымы 0,025 м<sup>3</sup>/с. Язын суы чагыштырмача каты (3–6 мг-экв/л), кышын һәм жәен каты (6–9 мг-экв/л). Гомуми минеральлөшүе язын 200–300 мг/л, кышын һәм жәен 500–700 мг/л.

**САРАЙ-ГӨЛЕСТАН** Мәхмүд (тулы исеме Мәхмүд бине Габдулла әс-Сарай әл-Кәһирәви) (? — 1398, Кәһирә, Мисыр), шагыйрь, дәүләт эшлеклесе. Яшылек елларында Алтын Урданың Гөлестан, Сарай әл-Жәдид шәһәрләрендә яши, 1370–80 елларда Мәмләүкләр Мисырына күчеп, Бәркүк солтан (1382–99) сараенда «инша диваны» — канцелярия башлыгы (вәзир) булып тора. Язма чыганақларда төрле жанрларда язылган күпсанлы әсәрләр авторы буларак исхә алына. Безнең көннәргә кулъязма «*Китабе Гөлестан бит-төрки*» жьентьыгында робагий жанрындагы бер шигыре сакланып калган.

Әд.: Миңнегулов Х. Сәйф Сарай: Тормышы һәм ижады. К., 1976; шул ук. Татарская литература и Восточная классика. К., 1993.

Х.И.Миңнегулов.

«**САРАЙ**», ижтимагий-сәяси газета. Бөтенроссия мөселманнары Милли Шурасының Әстерхан бүлеге органы. 1917 елның декабреннән 1918 нең 12 маена кадәр Әстерхан шәһәрндә татар телендә нәшер ителә. Төрле елларда мөхәррирләрә — М.Аллабирдиев, Н.Мәүлабирдиев, нашире — Ф.Шаммаси. Башта атнага — 3, аннан 2 тапкыр чыга. Газетада татар халкының бәйсезлек, милли мәдәният, мәгариф, тел үсеше идеясе пропагандалана. Төп игътибар *Милли Мәҗлес* һәм Милли мохтарият эшчәнлегенә, Россиядә революцион вакыйгалар һәм аларга мөселманнарның, ш.и. татарларның мөнәсәбәтен яктыртуга бирелә. Газета б-н Г.Габәши, Л.Галиәкбәров, Г.Жанибәк, Х.Мулладов хезмәттәшлек итә. Әстерхан мөселман комис-ты тарафыннан Совет хөкүмәтенәч большевистик булмаган барлык матбуғат органнарының эшен туктату турындагы декреты нигезендә ябыла. Татар-башкорт комис-тын тәнкыйтьләгән мәкалә өчен соңгы саны конфискацияләнгән. Газета «Нәшрият» басмаханәсендә басыла, ябылганнан соң, аның жиһазы Әстерхан РКП(б) губерна ком-тының мөселман секциясе карамагына бирелә.

Әд.: Рәмиев И. Вакытлы татар матбуғаты (Альбом). 1905–1925. К., 1926; Нуруллин А. Р.М. Становление партийно-советской печати на татарском языке (1917–1925). К., 1978.

З.З.Гыйләҗев.

**САРАЙ ӘЛ-ЖӘДИД** (гарәп. سراي الجدید — Яңа Сарай) (Сарай Бәркә), урта гасырлар шәһәре, Алтын Урданың башкаласы (14 йөз-нең беренче яртысыннан). 1330 елларда, Үзбәк хан заманында, нигез салына. Алтын Урданың эре сәяси, дини һәм мәдәни үзәге. 1340 еллардан анда акча сугыла. Чөчәк ату чоры 14 йөз уртасына туры килә. Шәһәр берничә км<sup>2</sup> майдан биләп тора. Планы — квартал-утар тибында, урамнар үзәктән радиаль рәвештә сузыла. Һәр кварталда жәмәгәт би-налары, сууткәрәгеч һәм канализация була; халкы төрле һөнәрчелек (керәч эшлөү, ти-мер эшкәртү һ.б.) б-н шөгыльләнгән. Шәһәрнең көньяк-көнчыгыш өлешендә аксөяк утарлары урнаша; якын-тирәсен су б-н тәэмин итү өчен булдырылган ясалма күлләр, мәҗуси һәм мөселман зиратлары чикләр тора. 1395 елда С.әл-Ж. *Аксақ Тимер* гаскәре тарафыннан яулана һәм жи-мертелә. Шәһәр шуннан соң бетүгә йөз тотта һәм 1440 елларда яшәү-

дән туктый. Археол. калдыклары (Царёв шәһәрлеге) Актүбә елгасының әүвәлге агымында сулъяк тугайда (Волгоград өлкәсе) сакланган. А.В.Терещенко (1843), Ф.В.Баллод (1923), 1959 дан — Г.А.Фёдоров-Давыдов, Т.В.Гусева, В.Л.Егоров, Ә.Г.Мохәмәдиев, И.С.Вайнер, Л.Т.Яблонский тарафыннан өйрәнелә.

Әд.: Баллод Ф.В. Старый и Новый Сарай — столицы Золотой Орды. К., 1923; Поволжье в средние века. М., 1970; Гусева Т.В. Золотоордынский город Сарай ал-Джадид. Г., 1985; Егоров В.Л. Историческая география Золотой Орды в XIII—XIV вв. М., 1985; Фёдоров-Давыдов Г.А. Золотоордынские города Поволжья. М., 1994. *И.Л.Измайлов.*

**САРАЙ БАТУ**, к. *Сарай әл-Махрусә.*

**САРАЙ БӘРКӘ**, к. *Сарай әл-Жәдид.*

**САРАЙ әл-МӘХРУСӘ** (гарәп. المحروسه سراي — Аллаһ саклаган Сарай) (Сарай Бату), урта гасырлар шәһәре (13–15 йөзләр), 1254 ел тирәсендә Батый хан тарафыннан нигез салына. Алтын Урданың беренче башкаласы (14 йөзгә 30 нчы елларына кадәр). Алтын Урданың иң эре шәһәрләреннән берсе, аның икътисади һәм сәүдә үзәге, 1282 елдан акча сугыла. Шәһәрдә 80 меңләп кеше яшәгән. Аксак Тимер Идел буена яу б-н килеп, *Терек елгасы буендагы сугышта* (1395) Алтын Урда гаскәрләрен жиңгәннән соң да жимерелмичә кала, 15 йөз уртасына кадәр үзенең әһәмиятен югалтмый; татар бистәләре 16 йөзгә кадәр саклана. Шәһәр корылмалары 1578 елда русларның Әстерхан калгасын төзегәндә жимертелә. Бистәләре б-н бергә шәһәр 36 км<sup>2</sup> майдан били. Корылмалары тыгыз итеп, кварталлап урнаштырылган, үзәк өлешендә — сууткәргеч һәм канализация чөлгәре. Һәр кварталда базар, мәчет һ.б. жәмәгать биналары була. Һөнәрчеләр (тимер эшкәртүчеләр, чүлмәкчеләр, зәркөнчеләр, сөяк эшләнмә осталары һ.б.) аерым кварталларда яши. Шәһәр халкының йортлары, башлыча, яндырылмаган кирпечтән салына. Зиннәтле аксөяк йортлары, зиратлар шәһәр читендә урнаша. Әстерхан өлкәсенен Селитренное авылы янында табылган археол. калдыклары 1923 тә Ф.В.Баллод, 1959 дан соң Г.А.Фёдоров-Давыдов, Т.В.Гусева, В.Л.Егоров, Ә.Г.Мохәмәдиев, Л.Т.Яблонский, Э.Л.Зивилинская һәм А.Ә.Борханов тарафыннан өйрәнелә.

Әд.: к. *Сарай әл-Жәдид* мәкаләсе.

*И.Л.Измайлов.*

**САРАЙ ҺӘМ ДОН БУЕ ЕПИСКОПЛЫГЫ**, Рус православие чиркәвендә чиркәү адм.-терр. берәмлек. 1261 елда Сарай әл-Махрусә шәһәрендә Киев митрополиты Кирилл III тарафыннан Алтын Урдадагы православие динендәге христианнарны «рухи ныгыту өчен» оештырыла. Епископлык башлыгы, гадәттә, ханнар янында торган, гыйбадәт иргенә ия булган, ясақ түләүдән азат ителгән; аның дәрәжәсе ханның махсус кануны б-н сакланган, аны бозган кешегә үлем жәзасы бирелгән. Епископлар рус кенәзләре һәм ханнар арасында дипломатик мөнәсәбәтләр урнаштыруда арадашчы буларак зур роль башкарганнар: мос., Переяслав һәм Са-

рай епискобы Феогност (1296–1313) Мәңгү Тимер ханның Византиядәге илчесе була (1266–82). 1454 тә кафедра епископ Вассион тарафыннан Мәскәүгә күчерелә, аның житкәчеләре Мәскәү митрополитының иң якын адм. ярдәмчеләренә әверелә. Патриархлык оештырылганнан соң (1589), Сарай һәм Дон буе епископларын патриарх вазифаларын вакытлыча башкару хокукы бирүче митрополитлар дәрәжәсенә күтәрәләр. Епископлык исемнәре дә үзгәрә: Сарай (1261–69), Переяслав һәм Сарай (1269–91), Сарск, Дон буе һәм Козельск (13–14 йөзләр), Крутицы һәм Подрельск (1764 кә кадәр) епископлары. 1764 тә Мәскәү епархиясенә кушылу сәбәпләре бетерелә. 1920 дә Крутица һәм Коломна епископлыгы буларак торгызыла.

Әд.: Соловьёв Н.А. Сарайская и Крутицкая епархии // Чтения в Имп. Об-ве истории и древностей российских при Моск. ун-те. 1894. Кн. 3; Покровский И.М. Русские епархии в XVI—XIX вв., их открытие, состав и пределы. К., 1897. Т. 1; Полубояринова М.Д. Русские люди в Золотой Орде. М., 1978.

**САРАЙ-ЧОКЫРЧА** авылы, Арча р-нында, Арча шәһәрәннән 8 км көнчыгыштарак, Кесмас елгасы бассейнында урнашкан. 2010 елда 198 кеше (татарлар) яши. Халкының төп шөгыле — мөгезле эре терлек асрау. Башлангыч мәктәп, клуб. Мәчет. 1602–03 елгы рус чыганакаларында Чегорча исеме б-н билгеле. Рев-циягә кадәрге чыганакаларда Татар Чокырчасы исеме б-н мәгълүм. 18 йөздә — 19 йөзгә 1 нче яртасында халкы дәүләт крәстияннәре катлавына керә; игенчелек, терлекчелек, умартчылык, йон тетү һәм киез итек басу б-н шөгыльләнә. 20 йөз башында мәчет (1909 да төзелә; архит-ра истәлегә), мәктәп, су тегермәне (Корайван а. б-н бергә), тимерчелек, 3 вак-тояклар кибете эшли. Бу чорда авыл жәмәгатенен имана жире 1359,2 дис. тәшкил итә. 1920 гә кадәр Казан губернасының Казан өязе Кармыш волостенда, 1920 дән ТАССРның Арча кантонында, 1930 ның 10 августынан Арча р-нында. Халкы саны: 1782 дә — 88 ир-ат; 1859 да — 453, 1897 дә — 635, 1908 дә — 760, 1920 дә — 761, 1926 да — 682, 1938 дә — 495, 1949 да — 383, 1958 дә — 567, 1970 тә — 267, 1979 да — 122, 1989 да — 148, 2002 дә — 199 кеше.

**САРАЙЛЫ** авылы, Сарман р-нында, Сарман авылыннан 12 км көньяктарак, Минзәлә елгасы буенда. 2010 елда 350 кеше (татарлар) яши. Халкының төп шөгыле — кырчылык, терлекчелек. Тулы булмаган урта мәктәп, мәдәният йорты, китапханә. Мәчет. 18 йөздә нигез салына. Рев-циягә кадәрге чыганакаларда Сарайлы-Бикмөт исеме б-н дә билгеле. 18 йөздә — 19 йөзгә 1 нче яртасында халкы асабалар, типтәрләр һәм дәүләт крәстияннәре катлауларына бүленә; игенчелек, терлек асрау б-н шөгыльләнә. 20 йөз башында мәчет, мәктәп эшли. Бу чорда авыл жәмәгатенен имана жире 146,5 дис. тәшкил итә. 1920 гә кадәр Уфа губернасының Минзәлә өязе Иске Кәшер волостенда, 1920 дән ТАССРның — Минзәлә, 1922 дән Чаллы кантонында. 1930 ның 10 августынан Сарман р-нында. Халкы саны: 1816 да — 115 ир-ат; 1859 да — 385, 1870 тә — 443, 1897 дә — 776,

1920 дә — 982, 1926 да — 1072, 1938 дә — 1028, 1949 да — 750, 1958 дә — 662, 1970 тә — 652, 1979 да — 510, 1989 да — 334, 2002 дә — 370 кеше.

**САРАЙЧЫК**, урта гасырларга (13–16 йөзләр) караган Алтын Урда шәһәре, соңрак Нугай Урдасы башкаласы. Урта Азиядә Европага узучы сәүдә юлының әһәмиятле ноктасы. Урта Азия хакиме Аксак Тимер гаскәрләренен 1395 елдагы явы вакытында жимерелми калган азанлы шәһәрләренен берсе. Иң югары күтәрелешкә 14 йөздә — 15 йөз башында, нугай бәкләре резиденциясе һәм Идел арьягының мөһим саяси, хужалык-сәүдә һәм дини үзәге булып торган вакытында ирешә. 1580 дә Жәек казаклары тарафыннан жимертелә; акрынлап бетүгә йөз тотта. Археол. калдыклары Гурьев өлкәсенен (Казакстан) Сарайчык авылы янында табыла. С. 2000 елдан бирле фәнни яктан өйрәнелә, тикшеренү нәтижеләре В.Н.Татищев, П.И.Рычков, П.С.Паллас, А.Левшин, В.Г.Тизенгаузен, А.Н.Кастанев, В.В.Григорьев һ.б.ның хезмәтләрендә тасвирлана. Археол. өйрәнүләр Ф.Гебель (1834), Н.К.Арзютов (1937), А.Х.Маргулан (1950), Г.И.Пацевич (1950 еллар) һәм Л.Л.Галкин (1970–80 еллар) тарафыннан алып барыла. 1996 дан Казакстан Респ-касы Археол. ин-тының Көнбатыш Казакстан археол. экспедициясе планы рәвештә археол. тикшеренүләр б-н шөгыльләнә (житәчкесе — З.С.Самашев). Күп кенә корылмалар (мәчетләр, торақ һәм хужалык биналары, төрбәлә) өйрәнелә, урта гасырлардагы шәһәр халкының хужалык итү һәм көнкүресе тарихы буенча байтак материал туплана.

Әд.: Егоров В.Л. Историческая география Золотой Орды в XIII—XIV вв. М., 1985; Фёдоров-Давыдов Г.А. Золотоордынские города Поволжья. М., 1994; Гончаров Е.Ю. О городище Сарайчик // Диалог культур Евразии: Вопросы средневековой истории и археологии. К., 2001; Тасмагамбетов И., Самашев З. Сарайчик. Алматы, 2001; Пачкалов А.В. Время возникновения города Сарайчик: Нумизматические и археологические материалы, письменные источники // Междунар. (XVI Уральское) археол. совещание: Материалы междунар. науч. конф. Пермь, 2003. *И.Л.Измайлов.*

**САРАКТАШ** районы, Оренбург өлкәсенен үзегендә урнашкан. Хәзерге чикләрендә 1965 елда оештырыла. Майданы — 3,6 мең км<sup>2</sup>. Үзәге — шәһәр тибындагы Саракташ посёлгы (Оренбург шәһәрәннән 105 км көнчыгыштарак). Халкы — 40288 кеше (2013). Татарлар саны: 1989 да — 6544, 2002 дә — 7149, 2010 да — 6691 кеше. Татарлар, тулпанып, Күлчүм, Чимшә, Жёлтое, Яңавыл, Карагужа, Новочеркасск, Рәдүт, Татар Саракташы, Әбләз һәм Ислаевка авылларында яшиләр. С.р. терр-ясендә татарлар 1730–40 елларда Россия империясенен халык сирәк урнашкан көньяк-көнчыгыш чикләрен үзләштерүенә бәйле рәвештә урнаша башлыйлар. Хәзерге вакытта районда этник-мәдәни компонентлы 7 мәктәп, Рәдүт авылы мәдәният йорты каршында татар театры (1973 тән халык театры исемен йөртә) эшли. 2004 тә районда татар өлкә мәдәнияте бәйрәме үткәрелә. 9 мәчет эшли. Татар авылларында мамык шәл-

ләр, өс-баш киёмнәре бәйләү киң жәелгән. Районда 18 йөз уртасында Казан губернасыннан монда күчкән нугай нәселләре дә яши. Шагыйрьләр Г.Г.Рәдуди, Т.Г.Ченәкәй, М.Жаһилнең тормышлары һәм хезмәт эшчәнлекләре С. р-ны б-н бәйле.

Әд.: Саракташский район Оренбургской области: Краевед. атлас. Оренбург, 2006.

**САРАЛАН УРМАНЫ**, Лаеш р-ны терр-ясендәге урман массивы, Татар Сараланы авылыннан (исеме шуннан) көньяктарак; Идел-Кама табигать биосфера саклаулыгы Саралан участкасының нигезен тәшкил итә. Майданы 4170 га. Идел елгасының дүртенчел чор тугай өсте террасаларында, шу. 1 нче тугай өсте террасасының Куйбышев



Саралан урманы. Куйбышев сусаклагычы ягынан күренеше.

сусаклагычы сулары астында калуы нәтижәсендә барлыкка килгән утрауларда урнашкан. Аның өслеге дюналы рельеф барлыкка китерүче комсу утырмалардан тора. Юкә катнаш кыяклы-үләнле наратлыктар таралган, туфрак өслегендә камышсыман чөчбай һәм урман кыска сабагы өстенлек итә; ара-тирә нарат жиләге, яшел мүкләр, бер яклы рамишия, дарулы сөлейман мөһере очрый. Ике тугай өсте террасаларында, кәсле-көлсу туфраклы вак бөртекле комнарда һәм соры урман туфраклы лёссман комсыл балчыкта юкәлек һәм имәнлекләр өстенлек итә, урман эчендә каен, усак һәм яшь өрәнге агачлары да күп. Шактый зур майданны кисенделәр һәм элекке имәнлекләр урынында үсеп чыккан каен һәм усак урманнары алып тора. Урмансыз



Саралан урманы. Өрәнге-сәрдәле имәнлек.

көнъяк тау битләрендә дала үсемлекләре (каурый кылган, дала чиясе, чәнечкеле слива, күгелжәм нечкә сабак, улаксыман сольча үскән участкалар урнашкан. С.у.ның үсемлек капламы 26 урман тибыннан тора. 170 га майданда, нигездә, имәннән торучы урман культуралары булдырылган. Үсемлекләрнең — 1300, гөмбәләрнең 720 төре исәпләнә. Умырткасызларның — 3000, умырткалы хайваннарның 250 төре билгеләнгән, ш.и. бурсык, бүре, янутсыман эт, сусар, үр куяны, кабан дунгызы, кәжәболан, көртлек, урман күгәрчене, һөд-һөд кошлар, гади кара елан яши.

*Идел-Кама саклаулыгы* оештырылганга (1960) кадәр С.у. Лаеш урман хужалыгы карамагында була, аның терр-ясендә берничә тапкыр тоташ кисүләр үткәрелә. Саклаулык режимы кертелү б-н, әкрәнләнү алегә зонага хас үсемлекләрне торгызу эше бара. 2005 елдан ЮНЕСКОның «Кеше һәм биосфера» («Человек и биосфера») (МАБ) программасы буенча зур Идел-Кама биосфера резерваты саклаулыгы нигезе булган ике участканың («Раифа урманы» б-н бергә) берсе булып С.у. тора.

Әд.: П о р ф и р ь е в В.С. О растительном покрове Волжско-Камского заповедника // Волжско-Камский государственный заповедник. К., 1975; Д е д к о в А.П. Речные террасы и четвертичная история Саралы // Тр. Волжско-Камского гос. природного заповедника. 2002. Вып. 5.

В.Б.Иванов.

**САРАНЧАЛЫЛЪР** (Acridoidea), турыканатлылар отрядынан кыска мыеклылар асотрядындагы бөжәкләр өсемьялыгы. Турыканатлылар отрядында иң күп санлы төркем. Дөнья фаунасында 10 мең төрдән артык, БДБ илләрендә 600 гә якын төре билгелә, Татарстанда 32 төре теркәлгән. Үсемлекләрдә (фитофилалар) яки туфрак өслегендә (геофилалар) яшиләр. Зурлыклары 1,5 тән 8 см га кадәр. Гәүдә озынлыгының яртысынан артмаган кыска мыеклы һәм ана затларның күкәй салгычы кыска булуы б-н аерылалар. Тавыш аппараты арткы аякларның ботларында һәм канат өслекләрендә. Ботның эчке өслеге буйлап төерле озын рәс сузылган, канат өслеге жөкселләнелән берсе башкалардан калыңрак. Бөжәк тиз хәрәкәтләнүгә боттагы төерләр б-н сеңергә ышкыла һәм тавыш чыгара. Кайбер төрләр (чытырдавык саранчалар төре) очкан вакытта да буй сеңерләр ярдәмендә дә тавыш чыгарырга сәләтле. Ишетү органнары колак пәрдәсе б-н томаланган куышлыктан тора, сулыш юлынан соң, 1 нче корсак сегментының ян-ягында урнашкан. Төрнең яшәү урынына карап, соры, яшел яки көрән төстә. Күкәйләрен күч ясап (чүлмәк рәвешендә) туфракка сала. Кышлаучы стадия булып күкәй тора. Язын аннан суалчансыман формада личинкалар чыга; жәй уртасына (30–40 көннән соң) женски яктан өлгереләр.

С.ның 2 формасын аерып йөртәләр: өер булып һәм ялгыз йөрүчеләр. Барысы да күп ашаучы фитофаглар. Кайберләре а.х. культуралары корткычлары: өер булып йөрүчеләр арасында — күчмә саранча, чүл яки Марокко һәм Италия саранчасы; ялгыз йөрүчеләр арасында Себер, төз, Төрөкмән, әвернәле вак са-

ранчалар аеруча куркыныч. Татарстанда куркыныч төрләрдән күчмә саранча берән-сәрән очраштыргалый; шу. Азия саранчасы (*Locusta migratoria*), Себер вак саранчасы (*Acropus sibiricus*), Италия саранчасы (*Caliptamus italicus*) күрәнгәли, алар исә уңышка әллә ни зыян китермиләр.

Н.В.Шулаев.

**САРАПУЛ** шәһәре, *Удмурт Республикасының* көньяк-көнчыгыш өлешендә, Ижевск шәһәрненнән 66 км ераклыкта урнашкан. 1596 елдан — Кама буендагы ныгытма, 1780 нән шәһәр буларак билгелә. Халкы — 99869 (2013), татарлар — 8501 кеше. 20 йөз башында мөселман жәмгыяте башлангычында шәһәрдә мөселман китапханәсе, ирләр һәм хатын-кызлар өчен мәктәпләр ачыла. 1919 да С.да — олылар, 1922 дә балалар өчен мөселман мәктәпләре ачыла. 1920–30 елларда милли азчылыкның халык мөгафифе бүлеге каршында татар-башкорт мәктәбе, татар-башкорт балалар йорты, мөселман театры, күчмә драма труппасы оештырыла. 1930 елда абылган мөселман жәмгыяте 1980 дә эшчәнлеген яңадан башлый. 2 мәчет (1995 һәм 1997 дән) бар. 1991 дән Удмурт Респ-касының Татар ижтимагый үзәге, 1994 тән Татар мәданияте ижтимагый үзәгенә «Йолдыз» Сарапул бүлекчәсе эшли. Удмурт Респ-касының татар яшьләре берлегендә респ-ка яшьләр жәмәгәте оешмасының «Иман» Сарапул бүлекчәсе гамәлдә. 2003–10 да 2 нче гомуми белем биру урта мәктәбендә татар телен өйрәнүче сыйныфлар була, 21 нче мәктәптә 1995–2000 елларда татар теле факультатив дәресләрдә укытыла, 2000–10 да кайбер сыйныфларда фән буларак өйрәнелә. Шәһәрнен ике мәктәбендә татар телен һәм татар мәданиятен өйрәнүче сыйныфлар ачыла. «Халык мәданияте йорты» муниципаль мәданияте үчреждениесе каршында Татар мәданияте үзәге оештырыла. 1993 тән «Яшьлек» татар жыры үзешчән ансамбле эшли. Ел саен «Халкым белән горуруланам» исеме астында татар мәданияте көннәре, балалар өчен М.Жәлил һәм Г.Тукай истәлегенә багышланган шигырь бәйрәме, *Сабан туге* уздырыла. Үзешчән татар шагыйрьләренә жәмәгәт берләшмәсе эшли.

М.В.Овчинникова, В.В.Кашина.

**САРАПУЛ КАЛКУЛЫГЫ**, Кама һәм Иж елгалары арасында, Удмурт Респ-касы һәм ТР терр-ясендә (Иж һәм Бимә субүләрәндә көньяк-көнбатыш чик); төньякта Үзәк Удмурт түбәнлегә б-н чиктәш. Өстенлек итүче биеклеке — 180–200 м, макс. — 248 м, ТР терр-ясендә — 229 м. Өслеге Пермь системасы Казан һәм татар ярусларының известьташ, доломит, балчык, мергель һәм комташларыннан тора; елга үзәннәрендә аллювиаль



Сарапул калкулыгы. Әгерже районы.

уырмалар үсеш алган. Терр-я елга үзәннәре, сыза һәм ерымнар чөлтәре б-н тармакланган. Татарстан циклендә Бимә, Қадый, Шихостанка кушылдыклары б-н Кырыкмас һ.б. кече елгалар ага, алар Иж һәм Кама елгаларына коя. Елга үзәннәренән күп өлеше асимметрияле: көньяк һәм көньяк-көнбатыш битләре текәрәк, төньяк һәм төньяк-көнчыгыш битләре авыш. Табигый үсемлекләр сизелерлек дәрәжәдә кимегән. Караңгы ылыслы һәм катнаш урман участоклары, комсу һәм комсыл балчыклы елга террасаларында нарат урманнары сакланган.

О.В.Ерөгин.

**САРАПУЛ ӨЯЗЕ**, 1796–1920 елларда Вятка губернасында. Үзәге — Чулман елгасының уңьяк ярында, Зур Сарапул һәм Юрман елгалары арасында урнашкан Сарапул шәһәре (1596 елда татар шәһәрчеге урынында патша сарае авылы Вознесенское буларак нигезләнгән; 1599 га авыл ныгытыла; 1616–1737 дә — Казанның, соңрак Пензаның шәһәр яны шәһәрчеге санала; 1738 дән сарай бистәсе, 1780 нән ояз шәһәре). Баштарак Казан өязенә Арча даругасы составына керә; Сарапул округасы дип йөртелә (1596–1708). 1639 да С.ө.нең бер өлеше (округасы б-н Сарапул шәһәре) Пензага теркәлә, 1708 дә Азов губернасына кертелә, әмма Казан воеводасы Н.Кудрявцевның «телдән белдерүе» буенча терр-ясе составына округасы б-н Сарапул да кергән Пенза шәһәре Казан губернасына теркәлә, өязнен бер өлеше (округасы б-н Каракул авылы) Уфа шәһәренә кертелә. 1719 да С.ө. Пенза һәм Уфа провинцияләре составында Казан губернасына кертелә. 1738–80 елларда С.ө.нең бер өлеше Уфа губернасының Усы провинциясе составына керә; 1781 дән С.ө. терр-ясе — Вятка наместниклыгы, 1796 дан Вятка губернасы составында. С.ө. Вятка губернасының көньяк-көнчыгыш өлешен биләп тора. 19 йөз башына көнбатышта — Малмыж өязе, көньякта, көньяк-көнчыгышта — Вятка губернасының Глазов өязе, төньяк-көнчыгышта — Пермь губернасының Оханск һәм Оса өязләре, көньяк-көнчыгышта — Уфа губернасының Бөрә өязе, көньякта һәм көньяк-көнбатышта Вятка губернасының Алабуга өязе б-н чикләшә. Өязнең көнбатыш һәм төньяк-көнбатыш чикләре — Вятка елгасы бассейны елгалары, күпчелек өлеше Камага коючы елгалар: Вотка, Лип, Падка, Зур һәм Кече Кивара, Сидоровка кушылдыклары б-н — Сива; Кече Сарапулка, Светлая, Чёрная һ.б. кушылдыклары б-н — Сарапул; Кырыкмас, Позим, Сельчичка, Чур, Люк, Лудзя, Әгерже һ.б. кушылдыклары б-н Иж елгасы сулары б-н юыла. Мәйданы 13108,1 кв. чакрым (1897). Халкы 408058 кеше (198572 ир-ат, 209486 хатын-кыз), ш.и. руслар — 71,2%, удмуртлар — 23,9%, татарлар — 1,77%, башкортлар — 1,25%, типтәрләр — 0,87%, марилар — 0,58% (1897). Адм.-терр. яктан ояз станнарга, волостьларга һәм полиция районнарына бүленә. Станнар составы, волостьларны станнарга кертү, ояз терр-ясе үзгәреш кичереп тора. 1658 дә Пермь губернасының Оханск һәм Оса волостьлары С.ө.ндә була. 4 нче ревизия вакытында (1782) С.ө.нең Чышца елгасының юга-

ры агымындагы бер буй төньяк жирләре Глазов өязенә, көньяк-көнбатыштагы кечерәк өлеше Алабуга өязенә карый. Малмыж өязенә төньяк-көнчыгыш өлеше шу. С.ө.нә кертелә. 1783 тә Сарапулга Оханск провинциясе жирләре өстәлә. 1797 дә, Вятка наместниклыгы таркалу һәм Малмыж өязе бетерелү нәтижәсендә, С.ө.нә Селты һәм Ужал волостьлары кушыла. 6 нчы ревизия вакытында (1811) ояз составына Николаевск волосте өстәлә, Селты волосте Глазов өязенә бирелә (1817 дән Селты һәм Ужал волостьлары Малмыж өязенә күчерелә). 1870 елга станнар саны өчтән (үзәкләре — Шаркан а., Воткинск Заводы, Каракул а.) — бишкә, волостьлар саны 39 га житә; Воткинск Заводына полиция приставы билгеләнә. 1 нче станга (Дебёсы а., 1903–04 тә — Шаркан а.) — Зур Пурга, Дебёсы, Зюзино, Липовка, Петропавловский, Полозово, Тойкино, Тыловый, Чутыр һәм Шаркан волостьлары; 2 нче станга (Июльское а., 1880–1904 тә — Воткинск Заводы) — Гольяны, Завьялово, Июльское, Нечкино, Светлое, Сосновка һәм Якшур-Бодья волостьлары; 3 нче станга (Ижевск Заводы, 1880–1904 тә Сарапул а.) — Ижевск-Нагорный, Ижевск-Заречный, Люк, Иске Веня волостьлары; 4 нче станга (Әгерже а.) — Әгерже, Зур Нырья, Бураново, Кияс, Козлово, Нылга-Жикья, Пурга, Сарапул һәм Юрино волостьлары; 5 нче станга (Каракул а.) — Арзамас, Воткинск, Галаново, Исанбай, Каракул, Мазунино, Сүжде (Мостовое) һәм Чыкалда волостьлары керә. 1880–1904 тә 2 полиция районы эшли: Ижевск (ана 3 нче станнан Ижевск-Нагорный һәм Ижевск-Заречный волостьлары бирелә; 1905 тән әлеге волостьлар 4 нче станга теркәлә) һәм Воткинск (Воткинск волостеннан тора). 1880 гә станнардагы волостьлар саны 36 га калдырыла; бу үзгәреш вакытында Липовка, Полозово һәм Тойкино волостьлары — 1 нче станнан 2 станга, Сосновка һәм Якшур-Бодья волостьлары — 2 нчедән 1 нчегә, Нечкино волосте — 2 нчедән 3 нчегә, Завьялово волосте — 2 нчедән 4 нчегә, Люк һәм Иске Веня волостьлары — 3 нчедән 4 нчегә, Козлово, Сарапул, Юрино волостьлары — 4 нчедән 3 нчегә, Мазунино волосте — 5 нчедән 3 нчегә күчерелә. 1892 дә 2 нче станда Кельчино волосте барлыкка килә; 1893 тә Липовка волосте чыгарыла; 1895 тә

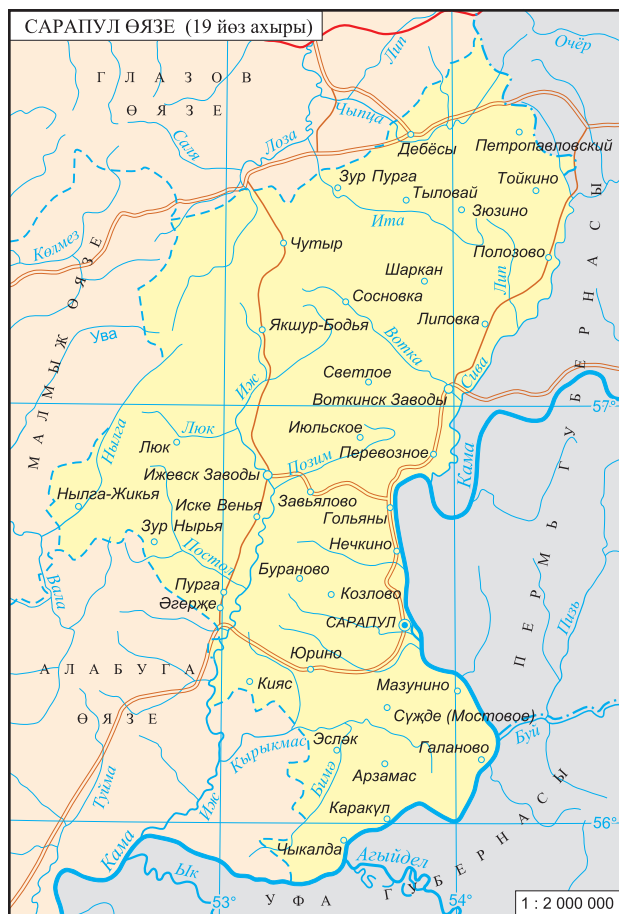

станга, Пермь губернасы Оханск өязенән алынып, Кама волосте өстәлә (1896 да волосте составынан 1903 тә бетерелгән Галево волосте аерыла). 1905 тә 5 стан урынына 7 стан төзелә: 1 нче станга (Дебёсы авылы) — Зур Пурга, Дебёсы, Петропавловский, Тыловый, Тойкино һәм Чутыр волостьлары; 2 нче станга (Шаркан а.) — Зюзино, Сосновка, Шаркан, Полозово һәм Якшур-Бодья волостьлары; 3 нче станга (Воткинск Заводы) — Июльское, Кама, Кельчино, Светлое һәм Перевозное волостьлары; 4 нче станга (Ижевск Заводы) — Зур Нырья, Завьялово, Люк, Ижевск-Нагорный, Ижевск-Заречный, Нылга-Жикья һәм Иске Веня волостьлары; 5 нче станга (Тимеевка а., 1916 дан — Әгерже а.) — Әгерже, Бураново, Исанбай, Кияс, Пурга һәм Юрино волостьлары; 6 нчы станга (Сарапул а.) — Гальяны, Козлово, Мазунино; Нечкино һәм Сарапул волостьлары; 7 нче станга (Каракул а.) — Арзамас, Галаново, Каракул, Сүжде (Мостовое) һәм Чыкалда волостьлары керә. Воткинск волосте кергән 1 полиция районы сакланып кала. 1906 да 2 нче станда Түбән Лып волосте барлыкка килә. 1907 дә 4 нче станда Нылга-Жикья волостеннан Кыйлуд волосте аерылып чыга, 3 нче станда Кама волостеннан кабат Галево волосте бүленә, Исанбай волосте (5 нче стан) 7 нче станга теркәлә.



1915 кә волостьлар саны 43 кә житә. 20 нче йөз башында өяздә 12 земство участкагы була. С.ө. халкы, башлыча, игенчелек (арыш, солы, бодай, арпа, борай, тары игелә), терлекчелек, һөнәрчелек (итек, башмак тегү) б-н шөгильәнә. Кәсепчелек: балык тоту, умартачылык, киез һәм киез итек басу, йон тегү, савыт-саба, арба, мичкә ясау, агач кыру-эшкәртү, агачтан жиһаз эшләү, чыпта сугу, мунчала төшерү, киндер сугу, известв яндыру, кирпеч сугу, тире һәм күн эшкәртү, заводлар өчен утын һәм күмер әзерләү киң таралыш ала; читкә китеп — олаучылык, урман кисү, судноларда эшләү, сонрак бурлак хезмәтә б-н шөгильәнәләр. Халыкның бер өлеше заводларда эшли. 19 йөз ахырында С.ө.ндә 118 завод (34 — күн эшкәртү һәм күн әйберләр тегү, 24 — май язу, 16 — прәннек пешерү, 14 — кирпеч сугу, 6 — аркан ишү, 5 — шәраб, 2 — чуен кою, 2 — жилем кайнату, 2 — терлек мае эретү, 2 — аракы куу һ.б. заводлар), ш.и. Воткинск (Кама-Воткинск) тимер коюз-ды (1759 да граф Шувалов тарафыннан нигезләнә, 1763 тә — Берг-коллегия, 1783 тә — Казна палатасы, 1798 дә Тау эшләре башлыгы идаресе карамагына тапшырыла), Ижевск корал з-ды (1760 та граф Шуваловның хосусый милке буларак нигезләнә, 1763 тә казнага сатып алына; баштагы чорда — тимер, 1807 дән корал эшлән чыгара) исопләнә. Өяз Идел бие һәм гомумроссия сәүдәсендә катнаша. 19 йөздә анда 14 ярминкә, 266 сәүдә урыны, 850 базар эшли. Өяз читкә икмәк, урман эшләнмәләре (Самара, Саратов, Әстерхан, Рыбинск, Архангельск шәһәрләренә); житен, киндер, терлек мае (Казанга), күн, күн итек (Түбән Новгород, Эрбет һәм Минзәлә ярминкәләренә) һ.б.ны чыгара. Читтән чәй, балык, тоз, шикәр, тәмәке, бакалә һәм галантерея товарлары кертелә. 19 йөз ахырында өяздә рус милләтеннән булган ир балалар өчен 1 өяз рухани уч-щесе, 1 өяз һәм 1 приход уч-щесе, хосусый пансион һәм 52 башлангыч халык уч-щесе; кыз балалар өчен 1 өяз һәм 1 приход уч-щесе, 12 халык уч-щесе эшли. Татар авылларындагы мөчәлләр каршында — мәктәпләр, хәлле халкы күп булган зур авылларда мәдрәсәләр була. Жәдитчә белем бирүче *Буби мәдрәсәсе* аерым танылу ала. 1920 дә Әгерже һәм Исәнбай волостьлары — ТАССРга, Ижевск-Нагорный һәм Ижевск-Заречный волостьлары — Вотяк автономияле өлкәсенә (1932 дән — Удмуртия автономияле өлкәсе; 1934 тән — Удмурт АССР), Сарапул өязенә бер өлеше (Кама бие чиге) Пермь губернасына кертелә. 1923—37 елларда Сарапул округы — Урал өлкәсе, 1934—37 дә Киров крае составында була, 1938—39 да Удмурт АССРга кушыла.

Чыг.: Памятная книжка Вятской губернии на 1866 и 1867 годы. Вятка, 1865; Столетие Вятской губернии: В 2 т. Вятка, 1880—81; Кустарная промышленность Вятской губернии: Стат. очерк. Вятка, 1882; Вятская губерния // Первая всеобщая перепись населения Российской империи 1897 г. СПб., 1904. Т. 10; Памятная книжка Вятской губернии и календарь на 1916 год. Вятка, 1915.

Әд.: Ә м а у с с к и й А.В. Исторический очерк Вятского края XVII—XVIII веков. Киров, 1956.

Д.Г.Мостафина.

**САРАПУЛ РАЙОНЫ**, *Удмурт Республикасының* коньяк-көнчыгыш өлешендә урнашкан. 1926 елның 4 ноябрендә оештырыла. Мәйданы — 1970 км<sup>2</sup>. Үзәге — Сигаево авылы (Ижевскидан 66 км коньяк-көнчыгыштарак). Халкы — 24506 (2013), татарлар — 1285 кеше (2010). Татарлар, күбесенчә, Деязово һәм Сигаево авылларында Уральский посёлогында яшиләр. Районда 2: «Чишмә» (Уральский пос. 2002 дән) һәм «Дуслык» (Дулесово а., 2007 дән) татар мәдәнияте үзәкләре бар. Дулесово авылы мәдәният йорты каршында «Сандугач» татар ансамбле эшли. Районда ел саен *Сабан туге* бәйрәм ителә, 2003 тә «Чишмә» үзәге инициативасы б-н Татар мәдәнияте көне үткәрелә. Уральский посёлогында мәчет төзү планлаштырыла.

**САРАТОВ** (Сары Тау) шәһәре, РФдә, *Саратов өлкәсе* үзәге, Мәскәүдән 858 км коньяк-көнчыгыштарак, Идел елгасының уңьяк ярында урнашкан. Беренче фараз — татар торулыгы урынында 1584—89 елларда барлыкка килә, икенче фараз — 1590 да Идел буендагы сәүдә юлларын саклау крепосте буларак нигез салына. Халкы — 840785, татарлар — 14778 (2010). С. терр-ясенә татарлар элек-электән килеп урнаша. 10—13 йөзләрдә *Алтын Урда* составына кергән бу жирләр кыпчак кабиләләренә күчеп йөрү урыны була. Хәзерге С.ның коньягында Алтын Урданың Үкәк шәһәре калдыклары сакланган. 17 йөзнен 2 нче яртысында С.та йомышлы татарлар һәм сәүдәгәрләрдән торган татар жәмгыяте оеша башлый. 1835—39 да шәһәрдә таш мәчет төзелә. 1913—17 дә *Саратов мөселманнары жәмгыяте* хәйрия оешмасы, 1918 дә Мөселман социалистик ком-ты — татар-башкортларның революцион-демократик оешмасы эшли. Татар телендә «Мөхтәрият» (1917), «Ялкын» (1918—32) г-талары нәшер ителә. 1920—30 елларда С.та — татар мәктәпләре, клуб, 1958—65 тә «Сандугач» жыр һәм бию ансамбле эшли. Хәзерге вакытта шәһәрдә Төбәк татар милли-мәдәни автономиясе (1997 дән), «Сарытау» яшьләр ижтимагый оешмасы (2003 тән), «Идел» татар мәдәни-агарту берләшмәсе (1989 дан) эшли. Татар гимназиясе һәм балалар бакчасы бар (1992 дән). «Россия мөселманнары» дини берләшмәсе, «Россия мөселманнары берлеге», «Динне яңадан торгызу һәм социаль яклау ислам хәйрия фонды» эшли. 1998 дән «Мусульманский вестник» һәм «Сарытау» г-талары нәшер ителә, айга 2 тапкыр «Саратов» дәүләт телерадиокомпаниясенә «Аллаһу әкбәр» тапшыруы чыга. Мөселман балаларының жәйге лагерлары эшли. Ел саен татар мәдәнияте көннәре: концертлар, ижат кичәләре, фәнни-гамәли конференцияләр, ТР кунаклары һәм хөкүмәт вәкилләре б-н очрашулар үткәрелә. «Татарстан» сәүдә йорты жирлегендә ТР һәм РФнең башка төбәкләре эшлеклеләре б-н презентацияләр оештырыла. Соколова Гора калкылыгындагы этнография музейнең «Саратов өлкәсе халыкларының милли авылы»нда татар жәмгыяте иганәсенә милли көнкүреш элементлары б-н Татар йорты төзелә. *Сабан туге*, *Каз өмәсе* үт-

кәрү гадәткә кергән. 2003 тә ТР ФАнен Ш.Мәржани исем. Тарих ин-ты каршында Татар халкын өйрәнү гыйлеме фәнни советының Саратов бүлекчәсе оештырыла. Сов. Союзы Герое Е.Г.Рамеев, РФ теннис федерациясе рәисе Ш.Ә.Тартицев, комп. Г.М.Бикташев, тарих фән. д-ры Ф.Г.Рәшитов, мед. фән. д-ры Я.Ш.Востриков, психол. фән. д-рлары Р.Х.Тугушев һәм Р.М.Шамионов, а.х. фән. д-рлары Ф.Х.Бәхтияев һәм Б.И.Туктаров, химия фән. д-ры И.С.Мостафин, юридик фән. д-ры Б.Т.Разгильдиевнеч тормышлары һәм хезмәт эшчәнлекләре С. шәһәре б-н бәйле.

Әд.: Энциклопедия Саратовского края (в очерках, событиях, фактах, именах). Саратов, 2002; Золото-ордынскому городу Узеку семь с половиной столетий. Саратов, 2002; Ра ш и т о в Ф.А. О прошлом и настоящем татарского народа. Саратов, 2003.

**САРАТОВ МӨСЕЛМАННАР АРАСЫНДА МӘГЪРИФӘТ ТАРАТУ ОЕШМАСЫ**, мәдәни-агарту оешмасы. 1916 елның маенда Саратов шәһәрәндә төзелә. Гамәлгә куючылары — С.А.Казимов (рәис), И.Б.Колахматов (сәркатип), И.М.Курамшин, М.И.Солтанов. Төп максаты — мәктәп һәм мәктәптән тыш белем бирү чөбәкләрен киңәйтү һәм яхшырту, мәгърифәт тарату юлы б-н жәмәгатьчелекнең мәдәни, аң-белем дәрәжәсен күтәрү. 1916 ның ахырында Саратовның Татар урамындагы махсус бинада уку залы китапханә ача. 1917 дән соң эшчәнлеге туктала.

Ж.С.Миңнуллин.

**САРАТОВ МӨСЕЛМАННАРЫ ЖӘМГЫЯТЭ**, хәйрия оешмасы. 1913 елның мартында Саратов шәһәрәндә оештырыла. Гамәлгә куючылары — З.М.Енгальчев (рәисе), Х.Измайлов, Б.С.Юскәев, А.Б.Вәлишин, И.Ш.Абушаев, Х.Ю.Акчурин, Б.А.Колахматов, У.С.Аитов, С.Курамшин, А.Аитов. Төп максаты — мөселман мәдәни-агарту учреждениеләре үсешенә булышлык итү, мохтаж мөселманнарга һәм Беренче бөтендөнья сугышы чорында яралы сугышчыларга, аларның гаиләләренә матди ярдәм күрсәтү. 1917 дән соң эшчәнлеге туктала.

Ж.С.Миңнуллин.

**САРАТОВ ӨЛКӘСЭ**, Россиянең Европа өлешендә коньяк-көнчыгышында урнашкан. 1934 елның 10 гыйнварында оештырыла. Мәйданы — 100,2 мең км<sup>2</sup>. Үзәге — *Саратов* шәһәре. Халкы — 2496,5 мең кеше, татарлар — 52,8 мең кеше (2010) (1959 да — 34,1, 1970 тә — 43, 1979 да — 47,9, 1989 да — 52,9, 2002 дә — 57,6 мең кеше). С.ө. — төрки халыклар яшәүче төбәкләрнең иң борынгыларынан берсе. Аның терр-ясе *Төрки каганлык*, *Алтын Урда*, *Нугай Урдасы* составына керә. Алтын Урда чорында берничә дистә авыл, ш.у. дәүләтнең иң төзек һәм матур шәһәрләреннән берсе — *Үкәк* шәһәре була. 17 йөзнен 1 нче чирегендә хәзерге С.ө.нең төньяк өлешен мордва, рус, татар, чуаш крәстияннәре һәм йомышлы кешеләр үзләштерә башлый. Темников, Сембер һ.б. өязләрдән килгән йомышлы һәм ясаклы татарларның күбесе монда 1680 елларда Сызрань-Пенза чик бие киртәләре төзелеше б-н бәйле рәвештә килеп урнаша. 1917 гә кадәр татар халкы күбесенчә авыл жирлегендә яши. 1911 дә

Саратов губернасының Вольск, Кузнецк, Петровск һәм Хвалынский оязларендә 116 мәчет, 64 мәдрәсә һәм мәктәп эшл. Хвалынский шәһәрәндә 2 рус-татар мәктәбе (1907 һәм 1912 дә ачыла) эшли. 1920 дә Покровск (хәзер Энгельс) шәһәрәндә Аерым ирекле татар батальоны оештырыла. 1927 дә хәзерге С.о. терр-ясендә күпчелеген татарлар тәшкит иткән 10 милли волость һәм 227 милли авыл советы исәпләнә. Хәзерге вакытта татарлар, тулланып, Саратов (15,3 мең), Энгельс (6,5 мең), Балаково (4 мең), Пугачёв (3 мең кеше) шәһәрләрендә һәм шу. Базар-Караболак, Балаково, Дергачи, Ершов, Петровск, Саратов р-нларында яшиләр. Татар ижтимагый һәм мәдәни оешмалары, нигездә, Саратовта туллана. Өлкә үзәгеннән тыш, «Идел» татар милли-мәдәни үзәге (Балаково; вокаль һәм хореографик төркемнәре, студияләре, яшләр һәм хатын-кызлар клубларын берләштерә), Балаково р-нының һәм Балаковоның мөселман дини берләшмәсе була. С.о. терр-ясендә татарлар житкелгән «Нарат», «ГЭКСар», «Кудашевское» һ.б. әре АЖЛәре эшли. Ел саен «Идел йолдызлары» өлкә балалар фестивале, мәктәп укытучылары арасында төбәкара «Идел буе халыклары» фәнни-танып белү конференциясе, татар теле һәм әдәбияты буенча өлкә олимпиадасы, Татар мәданияте көннәре үткәрелә; Усть-Курдюм авылында *Сабан туге* уздырыла. С.о.ндә 20 мәчет бар. 1997 дән ТР б-н С.о. арасында «Дуслык һәм хезмәттәшлек турында килешү» гамәлдә, 1998 дән Казан б-н Саратов арасында дуслык мөнәсәбәтләрен үстерү программасы эшли. 2002 дә С.о.ндә ТРның Сәүдә-икътисад вәкиллеге (рәисе К.А.Әбләзов) ачыла. Сов. Союзы Герое И.М.Кудашев, дәүләт эшлеклесе Б.Х.Мансуров, журналист В.Г.Бәхтияров, педагог һәм журналист Ш.Х.Сүнчәләй, сәясәт эшлекле С.Енгальцев, шагыйрьләр М.-Й.Дибәрдиев һәм С.Х.Сүнчәләй, флейтачы М.И.Солтановның тормышлары һәм хезмәт эшчәнлекләре С.о. б-н бәйлә.

Әд.: Очерки истории Саратовского Поволжья: В 3 т. Саратов, 2002–08; Рашитов Ф.А. О прошлом и настоящем татарского народа. Саратов, 2003; Энциклопедия Саратовского края (в очерках, событиях, фактах, именах). Саратов, 2002.

**САРАТОВ РАЙОНЫ**, РФдә. *Саратов өлкәсенә* үзәгендә урнашкан. 1937 елда оештырыла. Майданы — 1,9 мең км<sup>2</sup>. Үзәге — *Саратов* шәһәре. Халкы — 49683 (2013), татарлар — 995 кеше (2010). Татарлар, башлыча,



Сарман авылы. 1. Ленин урамы. 2. Район хакимияте бинасы.

Усть-Курдюм (92 кеше), Сосновка (70), Рыбушка (64), Тархан (78) авылларында, Красный Октябрь (41), Соколовый (37), Красный Текстильщик (30) шәһәр тибындагы посёлокларында яшиләр. Усть-Курдюм авылында «Идел» мәдәни-агарту татар ижтимагый һәм «Мәхәллә» мөселман ижтимагый оешмалары, мәчет эшли; ел саен *Сабан туге* үткәрелә. Тархан посёлогы мәдәният сарае каршында «Яшьлек» татар милли ансамбле эшли.

**САРБАШ** авылы, Мамадыш р-нында, Мамадыш шәһәрәннән 37 км төньяктарак, Юкәче елгасы буенда. 2010 елда 54 кеше (татарлар) яши. Халкының төп шөгыле — кырчылык, терлекчелек. Башлангыч мәктәп, клуб. 1680 еллардан мәгълүм. Рев-циягә кадәрге рус чыганақларында Турки исеме б-н билгелә. 18 йөздә — 19 йөзгә 1 нче яртысында халкы дәүләт крәстианнәре катлавына керә, игенчелек, терлек асрау б-н шөгыльләнә. Бу чорда авыл жәмәгатенә имана жире 341,3 дис. тәшкил итә. 1920 гә кадәр Казан губернасының Мамадыш оязе Лыябаш-Келәүш волостенда, 1920 дән ТАССРның Мамадыш кантонында. 1930 ның 10 августынан — Тәкәнеш, 1932 нең 1 гыйнварынан — Мамадыш, 1935 нең 10 февраленнән — Тәкәнеш, 1963 нең 1 февраленнән Мамадыш р-нында. Халык саны: 1782 дә — 20 ир-ат; 1859 да — 150, 1897 дә — 300, 1908 дә — 338, 1920 дә — 333, 1926 да — 314, 1949 да — 210, 1958 дә — 128, 1970 тә — 189, 1979 да — 165, 1989 да — 98, 2002 дә — 86 кеше.

**САРКЭЛ** (Шаркил), урта гасырларда (9–10 йөзләр) Дон елгасы буенда Хәзәр каганаты шәһәр калыгасы. 830 елларда византияләр ярдәме б-н төзелә. Хәзәрләр үтенече буенча византияләр, калыга төзү өчен, спарфокандидат Петрона Каматирны юллы-

лар. Калыганың озынлыгы 193,5 м, киңлеге 133,5 м. Шәһәрән кануа б-н аерыла, диварларының калыңлыгы 3,75 м, манаралары, ике капкасы була. Вакытлар узду б-н, әре сәүдә-һөнәр үзәгенә әверелә. 965 тә боек Киев кенәзе Святослав I тарафыннан басып алына. 12 йөз уртасына кадәр рус калыгасы Белая Вежа була. Акрынлап таркала.

Әд.: Артамонов М.И. История хазар. Л. 1962; Плетнева С.А. Очерки хазарской археологии. М., 2000.

И.Л.Измайлов.

**САРЛЫ** авылы, Азнакай р-нында, Азнакай шәһәрәннән 33 км төньяк-көнчыгыштарак, БК елгасы буенда. 2010 елда 470 кеше (татарлар) яши. Халкының төп шөгыле — кырчылык, мөгезле әре терлек асрау. Урта мәктәп, мәдәният йорты, китапханә. Мәчет. 1764 тән мәгълүм. 1860 елларга кадәр халкы асабалар, типтәрләр һәм дәүләт крәстианнәре катлауларына бүленә, игенчелек, терлекчелек б-н шөгыльләнә. 20 йөз башында С.да волость идарәсе урнаша; 2 мәчет, 2 мәктәп, тегермән эшли. Бу чорда авыл жәмәгатенә имана жире 6163 дис. тәшкил итә. 1920 гә кадәр Самара губернасының Бөгелмә оязе Эстәрлетамак волостенда, 1920 дән ТАССРның Бөгелмә кантонында. 1930 ның 20 августынан — Тымьтык, 1931 нең 20 октябреннән — Азнакай, 1935 нең 10 февраленнән — Тымьтык, 1958 нең 16 июленнән — Азнакай, 1963 нең 1 февраленнән — Өлмәт, 1965 нең 12 гыйнварынан Азнакай р-нында. Халык саны: 1822 дә — 169 ир-ат; 1834 тә — 337, 1859 да — 863, 1889 да — 1202, 1897 дә — 1466, 1910 да — 1754, 1920 дә — 1295, 1926 да — 917, 1938 дә — 1074, 1949 да — 751, 1958 дә — 732, 1970 тә — 808, 1979 да — 776, 1989 да — 534, 2002 дә — 499 кеше.

**САРМАН** авылы, Сарман р-ны үзәге. ТРның көнчыгышында, Ульянов-Уфа тимер юлындагы Бөгелмә станциясеннән 110 км төньяктарак, Минзәлә елгасы буенда, Казаннан 296 км ераклыкта урнашкан. 2010 елда 7153 кеше (татарлар) яши. Халкының төп шөгыле — кырчылык, терлекчелек. Сөт, спирт-аракы з-ды. Урта, спорт, сәнгать һәм музыка мәктәпләре, гимназия, район мәдәният йорты. Район тарихы музейе. 2 мәчет. 1731 гә кадәр нигез салына. 18 йөздә — 19 йөзгә 1 нче яртысында халкы асабалар, типтәрләр һәм дәүләт крәстианнәре катлауларына бүленә, игенчелек, терлек асрау, умартачылык, он тарту, сәүдә б-н шөгыльләнә. 1870 елгы мәгълүматларга караганда, С.да мәчет,



Сарман авылының гомуми күренеше.

мәктәп, 2 су тегермәне була. 20 йөз башында волость идарәсе урнаша; 2 мәчет, мәдрәсә, 2 су тегермәне, тимерче остаханәсе, ашылык саклау-сату һәм 7 бакалея кибете, 1 сыраханә, базар эшли. Бу чорда авыл жәмәгәтенен имана жире 5757 дис. тәшкил итә. 1920 гә кадәр Уфа губернасының Минзәлә өязе Әлмәт-Муллинно волостенда, 1920 дән ТАССРның — Минзәлә, 1921 дән Чаллы кантонында. 1930 ның 10 августыннан — Сарман р-ны үзәге. Халык саны: 1795 тә — 207 кеше, 1816 да — 170, 1834 тә — 259 ир-ат; 1859 да — 923, 1870 тә — 1062, 1897 дә — 1521, 1906 да — 1505, 1920 дә — 2056, 1926 да — 1727, 1938 дә — 2671, 1949 да — 1720, 1958 дә — 2096, 1970 тә — 2587, 1979 да — 5096, 1989 да — 5388, 2002 дә — 6327 кеше.

**САРМАН РАЙОНЫ**, ТРның көнчыгыш өлешендә урнашкан. Мәйданы — 1385,6 км<sup>2</sup>. 1 шәһәр (Жәлил шһт) һәм 22 авыл жирлеген, 68 торак пунктны берләштерә. Үзәге — Сарман авылы. 2015 елда 36,5 кеше (2010 елгы халык исәбе буйенча, татарлар — 90,7%, руслар — 7,6%) яши. Шәһәр халкы — 14,9, авыл халкы — 21,6 мең кеше. Халыкның уртача урнашу тыгызлыгы — 1 км<sup>2</sup> га 26,5 кеше. 1930 ның 10 августында оештырыла. 1920 гә кадәр Уфа губернасының Минзәлә өязенә керә,



1920 дән ТАССРның — Минзәлә, 1921 дән Чаллы кантонында. Оешкан вакытында С.р.на 57 авыл советы, 119 торак пункт керә, аларда 54282 (татарлар — 48669, руслар — 5613) кеше яши. Районның чикләре һәм адм. бүленеше берничә тапкыр үзгәрә. 1935 нең 10 февралендә С.р.ның бер өлеше яңадан оешкан Зәй һәм Яңа Юл р-нарына бирелә (1959 ның 12 октябрендә кире кайтарыла). 1940 та районның мәйданы — 1095 км<sup>2</sup>, халык саны — 36,1 мең кеше, 25 авыл советы, 75 торак пункт була. 1960 та С.р. 1706 км<sup>2</sup> жир билә, аңа 19 авыл советы, 114 торак пункт керә. 1963 нең 1 февралендә ТАССРда адм. берәмлекләренә эреләндерү сәбәплә. С.р.на Зәй һәм Мөслим р-нарының бер өлеше кушыла. Районның мәйданы — 3230 км<sup>2</sup>, халык саны — 74,5 мең кеше, 37 авыл советы, 198 то-

рак пункт исәпләнә. 1965 нең 12 гыйнварында ТАССРда адм. бүленеш үзгәрү сәбәплә, район терр-ясә — 1797 км<sup>2</sup>, халык саны — 42,4 мең кеше, 20 авыл советы, 114 торак пункт кала. 1972 нең 1 ноябрәнән кайбер торак пунктлар яңадан оештырылган *Зәй районына* бирелә.

С.р. рельефы елга үзәннәре б-н бүлгәлән-гән тигезлек (биеклеге 120–140 м); көньяк-көнчыгышында Бөгелмә-Бәләбәй калку-лыгы итәгенә барып тоташа (абс. биеклеге — 261 м). Минзәлә һәм кушылдыгы Игәнә елгалары ага. Жирләр күбесенчә селтәселән-гән һәм типик кара, көрән-соры, соры урман туфрагы. Саклаулы табигать истәлекләре: *Игәнә, Минзәлә* елгалары, *Бохарай нарм-лыгы, Сәлек урманы*. Терр-ясенен 5,9% ы — урманлык. Сәнәгать пр-тиеләре район үз-гәннән тыш шәһәр тибендагы Жәлил посё-логында («Жәлилнефть» НГДУ АЖ, «Мәл-ләнефть» АЖ) урнашкан. Районда нефть чыгарыла. Мөгезләр эре терлек үрчетү алга киткән. А.х. жирләр — 108,4 мең га, ш.и. сөр-рүлекләр — 95,9 мең га. Көзгә чөчүлекләр-дән — арыйш, бодай; язгылардан сабан бодае, язгы рапс үстерелә; шикәр чөгәндерә игелә. 2015 тә С.р.нда 24 христиан-фермер хужалы-гы, аграр көллиятнең укыту (тәҗрибә) хужа-лыгы була. Район терр-ясеннән Чаллы-Әл-мәт, Зәй-Сарман автомобиль юллары уза. 3 ф-ллы 24 гомуми белем бирү мәктәбе, (ш.и. 13 тулы булмаган урта, 11 урта), 35 мәктәп-кәчә ыяштыгеләр учреждениесе; Бөек Ватан сугышы һәм төбәкне ойнәү музее, сәнгать мәктәбе, музыка һәм сәнгать мәктәпләре, балалар-яшүсмерләр спорт мәктәбе, балалар техник иҗат үзәге, аграр көллият; 23 китап-ханә, 56 клуб, район үзәк хастаханәсе, учас-ток хастаханәсе (Саклаубаш а.), дөвалау ам-булаториясе (Александровка а.), 42 фельд-шерлык-акушерлык пункты. Татар һәм рус телләрендә «Сарман» район г-тасы нәшер ителә.

**САРМАШ** елгасы, Көнчыгыш Кама аръя-гында, Кече Ирнә елгасының (Урман Зәе, Дала Зәе елгалары бассейны) уң кушылды-гы. Озынлыгы 14,5 км, бассейнының мөйда-ны 78,4 км<sup>2</sup>. Зәй р-ны терр-ясеннән ага. Елга башы Сармаш авылыннан 4 км көн-ьяк-көнчыгыштарак, тамагы Ирнә авылын-нан 0,5 км төньяк-көнчыгыштарак. Елга ба-шының абс. биеклеге 220 м, тамагыныңы — 94 м. Су жыелу мөйданының урманлылыгы 30%. С.ның 0,8 дән 4,3 км га кадәр озынлык-тагы 5 кушылдыгы бар. Елга чөлтәренә ты-гызлыгы 0,3 км/км<sup>2</sup>. Туенуы катнаш, дүрт-тән өч өлеше кар сулары исәбенә туры килә. Жир асты сулары б-н туену модуле 0,5–1 л/с/км<sup>2</sup>. Гидрологик режимы ташу ва-кытында су муллыгы һәм жәен нык саегуы б-н характерлана. Бассейнда еллык су агымы-ның уртача күпчеллек катламы 118 мм, ташу агымы катламы 90 мм. Язгы ташу, гадәттә, март ахыры — апрель башында башлана. Ел-га ноябрь уртасында туңа. Елга тамагында суының ин аз вакытындагы уртача күпчеллек чыгымы 0,076 м<sup>3</sup>/с. Суы бик каты: язын 9–12 мг-экв/л, кышын һәм жәен 12–20 мг-экв/л. Гомуми минеральләшүе язын

300–400 мг/л, кышын һәм жәен 1000 мг/л дан күбрәк. С. бассейнында суының гомуми күләме 2,2 млн. м<sup>3</sup> булган 2 буа бар. Су ресурслары сугару өчен файдаланыла.

**САРМАШБАШ** авылы, Зәй р-нында, Зәй тимер юл станциясеннән 44 км көньяк-көн-чыгыштарак, Сармаш елгасы буенда. 2010 елда 337 кеше (татарлар) яши. Халкының төп шөгыле — кырчылык, мөгезләр эре терлек, сарык асрау. Урта мәктәп, клуб, китапханә. Мәчет. 1735 тән Исаково исеме б-н билгеле. 18 йөздә — 19 йөзгә 1 нче яртасында халкы асабалар һәм типтәрләр катлауларына бүлен-гән; игенчелек, терлекчелек, вак һөнәрчелек б-н шөгыльләнә, тирә-яктагы алнавыт утар-ларында көнлекчеләктә эшли. 1773–75 ел-лардагы *Крәстияннәр кузальшында* Е.И.Пугачёв ягында сугышалар. 20 йөз башында мә-чет, мәктәп эшли. Бу чорда авыл жәмәгәтенен имана жире 1320 дис. тәшкил итә. 1920 гә кадәр Уфа губернасының Минзәлә өязе Яңа Спас волостенда, 1920 дән ТАССРның — Минзәлә, 1921 дән Чаллы кантонында. 1930 ның 10 августыннан — Сарман, 1935 нең 10 февраленнән — Зәй, 1963 нең 1 феврален-нән — Сарман, 1972 нең 1 ноябрәнән Зәй р-нында. Халык саны: 1834 тә — 59 ир-ат (типтәрләр); 1859 да — 196, 1870 тә — 259, 1913 тә — 730, 1920 дә — 405, 1926 да — 470, 1938 дә — 542, 1949 да — 519, 1958 дә — 520, 1970 тә — 527, 1979 да — 466, 1989 да — 391, 2002 дә — 359 кеше.

Әд.: Заниская энциклопедия. К., 1994.

**САРСАЗ** елгасы, Көнчыгыш Кама аръягында. Эстәрле елгасының (Бк елгасы бассейны) уң кушылдыгы. Озынлыгы 13,6 км, бассейны-ның мәйданы 75,8 км<sup>2</sup>. Бөгелмә-Бәләбәй кал-кулыгы буйлап, Азнакай р-нында ага. Елга ба-шы урман массивында, Октябрь Бүләге авы-лыннан 2,2 км көньяк-көнбатыштарак, тама-гы Митрәй авылыннан 3 км көнбатыштарак. Елга башының абс. биеклеге 300 м, тамагы-ныңы — 101 м. Су жыелу мөйданының урман-лылыгы 20%. С.ның 2,7 дән 10 км га кадәр озынлыктагы 3 кушылдыгы бар, ин зуры-сы — Карамалы Елга (уң кушылдык). Елга чөлтәренә тыгызлыгы 0,41 км/км<sup>2</sup>. Туенуы катнаш, кар сулары исәбенә шактый күбрәк. Жир асты сулары б-н туену модуле 0,1–0,25 л/с/км<sup>2</sup>. Гидрологик режимы ташу вакытында су муллыгы һәм жәен нык сае-гуы б-н характерлана. Бассейнда еллык су агымының уртача күпчеллек катламы 68 мм, ташу агымы катламы 60 мм. Язгы ташу, гадәт-тә, март ахыры — апрель башында башлана. Елга ноябрьнен беренче ункөлгендә туңа. Елга тамагында суының ин аз вакытындагы уртача күпчеллек чыгымы 0,02 м<sup>3</sup>/с. Язын суы каты (6–9 мг-экв/л), кышын һәм жәен бик каты (9–12 мг-экв/л). Гомуми минераль-ләшүе язын 500–700 мг/л, кышын һәм жәен 1000 мг/л дан күбрәк.

**САРСАЗ** елгасы, Көнчыгыш Кама аръягында, Минзәлә елгасының (Кама елгасы бас-сейны) уң кушылдыгы. Озынлыгы 11,6 км, бассейнының мәйданы 69,5 км<sup>2</sup>. Сарман р-ны терр-ясеннән ага. Елга башы Сарысаз-Тәкер-мән авылыннан 3 км көньяк-көнбатыштарак, тамагы Шәрләрәмә авылы янында. Елга ба-

шының абс. биеклеген 180 м, тамагыныкы — 92 м. Су жыелу майданында урман үсемлекләрә үсми диярлек. С.ның 0,8 дән 2,5 км га кадәр озынлыктагы 3 кушылдыгы бар. Елга чөлтәрөнөң тыгызлыгы 0,23 км/км<sup>2</sup>. Туенуы катнаш, кар сулары исәбенә шактый күбрәк. Жир асты сулары б-н туену модуле 0,5–1 л/с·км<sup>2</sup>. Гидрологик режимы ташу вакытында су муллыгы һәм жәен нык саегуы б-н характерлана. Елга жәен урыны-урыны б-н кибә. Бассейнда еллык су агымының уртача күпәллек катламы 91 мм, ташу агымы катламы 75 мм. Язгы ташу, гадәттә, апрель башында башлана. Елга ноябрь башында туна. Елга тамагында суының иң аз вакытындагы уртача күпәллек чыгымы 0,01 м<sup>3</sup>/с. Язын суы каты (6–9 мг-экв/л), кышын һәм жәен бик каты (12–20 мг-экв/л). Гомуми минеральләшүе язын 300–400 мг/л, кышын һәм жәен 400–700 мг/л.

**САРСАЗ** авылы, Буа р-нында, Буа шәһәрәннән 28 км көньяк-көнбатыштарак, Чилчә елгасы буенда. 2010 елда 37 кеше (татарлар) яши. Халкының төп шөгыле — кырчылык, иткә терлек асрау. Клуб, китапханә. Мәчет. 1922–24 тә Иске Тинчәле авылыннан күчүчеләр нигез сала. Оештырылган көннән ТАССРның Буа кантоны Иске Шәйморза волостенда. 1930 ның 10 августынан — Буа, 1935 нең 10 февраленнән — Будённый, 1957 нең 29 ноябрәннән — Чынылы, 1959 ның 12 октябрәннән Буа р-нында. Халык саны: 1926 да — 555, 1938 да — 687, 1949 да — 668, 1958 да — 485, 1970 тә — 556, 1979 да — 555, 1989 да — 106, 2002 да — 78 кеше.

**САРСАЗ**, к. *Татар Сарсазы*.

**САРСАЗ-БАГРАҖ** авылы, Зәй р-нында, Зәй тимер юл станциясеннән 19 км көнчыгыштарак, Баграж елгасының (Дала Зәе бассейны) сул кушылдыгы буенда. 2010 елда 444 кеше (татарлар) яши. Халкының төп шөгыле — кырчылык, мөгезле эре терлек асрау. Урта мәктәп, мәдәният йорты, китапханә. 1678 дән Починок Баграш, Сарсаз Тамак исеме б-н мәгълүм. Рев-циягә кадәр чыганаclarда Яңа Баграж, Сарсаз-Тамак, Лысая Гора буларак та билгеле. 18 йөздә — 19 йөз-нең 1 нче яртысында халкы дөүләт крәстианнәре катлавына керә, игенчелек, терлекчелек, умартачылык, тәгәрмәч, чана ясау, чабата үрү, киез итек басу б-н шөгыльләнә. 20 йөз башында чиркәү-приход мәктәбе (1890 еллар башында ачыла) эшли. Бу чорда авыл жәмәгатенә имана жире 1621 дис. тәшкил итә. 1920 гә кадәр Уфа губернасының Минзәлә өязе Зәй волостенда, 1920 дән ТАССРның — Минзәлә, 1921 дән Чаллы кантонында. 1930 ның 10 августынан — Сарман, 1935 нең 10 февраленнән — Зәй, 1963 нең 1 февраленнән — Чаллы, 1972 нең 1 ноябрәннән Зәй р-нында. Халык саны: 1859 да — 498, 1870 тә — 608, 1884 тә — 902, 1897 да — 995, 1913 тә — 1268, 1920 да — 1193, 1926 да — 1116, 1938 да — 1092, 1949 да — 980, 1958 да — 1061, 1970 тә — 1020, 1979 да — 705, 1989 да — 535, 2002 да — 448 кеше.

Әд.: Занская энциклопедия. К., 1994.

**САРСАЗ-БЛИ** авылы, Түбән Кама р-нында, Түбән Кама шәһәрәннән 9 км көньяктарак, Алан елгасы буенда. 2010 елда 61 кеше (руслар, татарлар) яши. Халкының төп шөгыле — кырчылык, терлекчелек. Клуб. 1678 дән Сарыса исеме б-н билгеле. 18 йөздә — 19 йөз-нең 1 нче яртысында халкы дөүләт крәстианнәре катлавына керә, игенчелек, терлекчелек, умартачылык б-н шөгыльләнә. 1870 елгы мәгълүматларга караганда, 2 су тегермәне эшли. 20 йөз башында авыл жәмәгатенә имана жире 1392,1 дис. тәшкил итә. 1920 гә кадәр Уфа губернасының Минзәлә өязе Афанас волостенда, 1920 дән ТАССРның — Минзәлә, 1921 дән Чаллы кантонында. 1930 ның 10 августынан — Чаллы, 1935 нең 10 февраленнән — Ширәмөт, 1963 нең 1 февраленнән — Чаллы, 1965 нең 12 гыйнварынан Түбән Кама р-нында. Халык саны: 1834 тә — 89, 1859 да — 114, 1870 тә — 412, 1897 да — 644, 1920 да — 837, 1926 да — 891, 1949 да — 643, 1958 да — 471, 1970 тә — 346, 1979 да — 262, 1989 да — 107, 2002 да — 94 кеше.

**САРСАЗТАУ** авылы, Минзәлә р-нында, Минзәлә шәһәрәннән 11 км көнчыгыштарак, Түбән Кама сусаклагычы ярында урнашкан. 2010 елда 7 кеше (руслар) яши. 1731 дән мәгълүм. 1860 елларга кадәр халкы дөүләт крәстианнәре катлавына керә, игенчелек, терлекчелек, умартачылык б-н шөгыльләнә. 1870 елгы мәгълүматларга караганда, С.да 2 су тегермәне, 20 йөз башында земство мәктәбе эшли. Бу чорда авыл жәмәгатенә имана жире 1290,1 дис. тәшкил итә. 1920 гә кадәр Уфа губернасының Минзәлә өязе Мөлкән волостенда, 1920 дән ТАССРның Минзәлә кантонында. 1930 ның 10 августынан Минзәлә р-нында. Халык саны: 1859 да — 517, 1870 тә — 534, 1884 тә — 1118, 1897 да — 826, 1906 да — 864, 1913 тә — 1110, 1920 да — 1155, 1926 да — 1048, 1938 да — 688, 1949 да — 447, 1959 да — 427, 1970 тә — 311, 1979 да — 125, 1989 да — 20, 2002 да — 18 кеше.

Әд.: Мензелинский край: История и современность. Мензелинск, 2006.

**САРСАЗ** елгасы, Көнчыгыш Кама алдында, Чаж елгасының (Иж елгасы бассейны) сул кушылдыгы. Озынлыгы 21 км, ТР чикләрендә — 8 км. Бассейнының майданы 96,6 км<sup>2</sup>. Можга калкулыгы буйлап ага. Елга башы һәм югары агымы Удмурт Респ-касы терр-ясендә, тамагы Әгерже р-ны Сарсак-Умга авылы янында. Елга башының абс. биеклеген 180 м, тамагыныкы — 80 м. Су жыелу майданының урманлылыгы 20%. С.ның 0,7 дән 8,7 км га кадәр озынлыктагы 11 кушылдыгы бар, иң зурысы — Биер-Сарсак (уң кушылдык). Елга чөлтәрөнөң тыгызлыгы 0,54 км/км<sup>2</sup>. Туенуы катнаш, кар сулары исәбенә шактый күбрәк. Жир асты сулары б-н туену модуле 0,25–0,5 л/с·км<sup>2</sup>. Гидрологик режимы ташу вакытында су муллыгы һәм жәен нык саегуы б-н характерлана. Бассейнда еллык су агымының уртача күпәллек катламы 87 мм, ташу агымы катламы 80 мм. Язгы ташу, гадәттә, апрельнең беренче ун көннелендә башлана. Елга ноябрь башында туна. Елга тамагында суының иң аз вакытындагы уртача күпәллек чыгымы 0,025 м<sup>3</sup>/с. Язын суы каты

(6–9 мг-экв/л), кышын һәм жәен бик каты (9–12 мг-экв/л). Гомуми минеральләшүе язын 200–300 мг/л, кышын һәм жәен 400–500 мг/л.

**САРСАК-ӨРӨМӘ** авылы, Әгерже р-нында, Әгерже шәһәрәннән 37 км көньяк-көнбатыштарак, Биер-Сарсак елгасы (Ижның бассейны) буенда. 2010 елда 3 кеше (руслар) яши. 1869 да нигез салына. Рев-циягә кадәр чыганаclarда Кече Серсак исеме б-н дә билгеле. Халкы игенчелек, терлекчелек, балта эше, сәүдә б-н шөгыльләнә. 20 йөз башында авыл жәмәгатенә имана жире 453,8 дис. тәшкил итә. 1921 гә кадәр Вятка губернасының Алабуга өязе Зур Кибә волостенда, 1921 дән ТАССРның — Әгерже, 1924 тән Алабуга кантонында. 1927 нең 14 февраленнән — Әгерже, 1963 нең 1 февраленнән — Алабуга, 1964 нең 4 мартынан Әгерже р-нында. Халык саны: 1887 да — 178, 1905 тә — 263, 1920 да — 381 (Куран авылы халкын да кертеп), 1926 да — 227, 1938 да — 219, 1958 да — 114, 1970 тә — 59, 1989 да — 9, 2002 да — 8 кеше.

Әд.: Мәрданов Р.Ф., Гадиев И.Г. Әгерже төбәге тарихы. К., 2003.

**САРСАК-УМГА** авылы, Әгерже р-нында, Әгерже шәһәрәннән 30 км көньяк-көнбатыштарак, Чаж елгасы буенда. 2010 елда 606 кеше (удмуртлар) яши. Халкының төп шөгыле — кырчылык, мөгезле эре терлек асрау. Урта мәктәп-лицей, мәдәният йорты, китапханә. 17 йөз ахырында нигез салына. 18 йөздә — 19 йөз-нең 1 нче яртысында халкы дөүләт крәстианнәре катлавына керә, игенчелек, терлекчелек б-н шөгыльләнә. 1773–75 еллардагы *Крәстианнәр кузгалышында* Е.И.Пугачёв ягында сугышалар. 20 йөз башында С.-У.да чиркәү (1904 тә төзелә), земство мәктәбе (1896 да ачыла), су тегермәне эшли. Бу чорда авыл жәмәгатенә имана жире 1928,2 дис. тәшкил итә. 1921 гә кадәр Вятка губернасының Алабуга өязе Зур Кибә волостенда, 1921 дән ТАССРның — Әгерже, 1924 тән Алабуга кантонында. 1927 нең 14 февраленнән — Әгерже, 1963 нең 1 февраленнән — Алабуга, 1964 нең 4 мартынан Әгерже р-нында. Халык саны: 1764 тә — 175, 1859 да — 388, 1887 да — 638, 1905 тә — 704, 1920 да — 880, 1926 да — 825, 1938 да — 742, 1958 да — 590, 1970 тә — 607, 1989 да — 632, 2002 да — 594 кеше.

Әд.: Мәрданов Р.Ф., Гадиев И.Г. Әгерже төбәге тарихы. К., 2003.

**САРТАК ХАН** (? — 1256), Алтын Урда ханы (1256). *Баты ханның* өлкән улы; тарихи хезмәтләрдә төхет варисы буларак искә алына. Бүленмәс Монгол империясе тарафдары. Атасы вафатынан соң Алтын Урда төхетенә боек каган Мөнкә тарафыннан билгеләнә. Каракорымнан Идел буена кайтышлы юлда кинөт вафат була (Баркә хан кешеләре тарафыннан агуланган дип фараз ителә); аның улы һәм варисы Улакчы да берничә ай идарә иткәннән соң үлеп китә. Новгород боек кенәзе Александр Невский С.х. ярдәмә таяна (аны «туганым Сартак» дип атый).

Чыг.: Т и з е н г а у з е н В.Г. Сборник материалов, относящихся к истории Золотой Орды. СПб., 1884. Т. 1; М.—Л., 1941. Т. 2.

Әд.: Греков Б.Д., Якубовский А.Ю. Золотая Орда и её падение. М.—Л., 1950; Сафарга-



расы буларак кулланыла. С.т. суусемнәр һәм суга күмелгән үсемлекләрнең үсешен тоткарлый; биологик актив матдәләр бүлпн чыгарып, суның «чәчәк атуына» һәм анда патоген микроорганизмнар барлыкка килүгә каршылык күрсәтә. Гади С.т.ның тамырчасы — инсектицид; су күсесе, кондыз, жофар, су кошлары һ.б. өчен азык. Гади С.т. һәм вак С.т. — декоратив үсемлекләр. Ике төре дә ТРның Кызыл китабына кертелгән.

**САРЫ ЧЫПЧЫК** (*Spinus spinus*), тау чыпчыклары семьялыгындагы кош. Евразиядә таралган. Татарстан терр-ясендә ылыслы һәм катнаш урманнарда яши. Идел һәм Кама үзәннәре буйлап оялау ареалының көньяк чиге уза. Күчмә кош. Апрельдән октябрга кадәр очрый. Чыршы, зирек, каен орлыклары мулдан булганда, бу кошларның шактый



өлеше ел дәвамында яши. Гәүдәсенең озынлыгы 11–13 см, авырлыгы 11–14 г. Ата затлар яшыкелт төстә, күкрәге сары, бүксәсе ак, озынча канатлы, койрыгы аз гына уемтылы, кара, сары сызыклы; башы кара «бүрекчәле». Ана зат кара чуар соргылт-коңгырт төстә. Томшыгы конуссыман, кыска. Өскә һәм аска талпынып оча. Оялау чорында парлаша, ояларын чыршыларның, сирәк кенә нарат һәм каеннарның күе булып үскән өскә ботакларында қора. Көрән тимгелле 3–6 зәңгәрсү йомырка сала. Орлыклар һәм бөжәкләр (еш кына гөблөләр) б-н туклана. Элек-электән бүлмә кошы буларак билгеле.

**САРЫБАШ** (*Srepis*), оешма чәчәклеләр семьялыгынан бер-, ике- һәм күпьяллык үләнчел үсемлекләр ыругы. 250 гә якын төре билгеле, нигездә, Төньяк ярымшарда таралган. Татарстан терр-ясендә 5 төре бар. Чәйнәлгән *C. (C. pameos)*, Себер кақычасы (*C. sibirica*), япмалы *C. (C. tectorum)* барлык районнарда очрый, саз кақычасы (*C. paludosa*) һәм венгр *C. (C. rapponica)* — сирәк төрләр. Киң яфраклы һәм катнаш урманнарда, куаклар арасында, карбонатлы тау битләрендә, болынарда, сазлыкларда, юл буйларында үсә. 8–120 см биеклектәге үсемлек. Сабагы туры. Тамыр яны яфраклары бөтен, яфрак таралгысында, сабактагылары — кисек яки каурыйсыман-кисек. Чәчәкләре сары, кәрзиннәрдә урнашканнар. Жимеше — бүрекчәле орлыкча. Май ахыры — августта чәчәк ата. Жимешләре июль-октябрдә өлгерә. Орлыктан үрчи. Декоратив үсемлек. Халык медицинасында Себер *C. (C. sibirica)* һәм япмалы *C. (C. tectorum)* үләннен төнәтмәсе ашказаны авырулары вакытында кулланыла. Саз кақычасы ТРның Кызыл китабына кертелгән.

**САРЫК АСРАУЧЫЛЫК**, терлекчелек тармагы. Сәнәгатькә — йон, тире, каракул, сәүдәгә ит, сөт, сарык мае һ.б. житештереп тапшыра. Продукциянең кайбер төрләре (нечкә эчәкләр, йон мае һ.б.) медицинада, парфюмерия сәнәгатендә киң кулланыла. С.а. дөньяда 150 дән артык илендә үсеш алган; продуктлылыгы төрле юнөлешле 1 млрд.тан артык сарык исәпләнә, генофондны жирле шартларга яраклаштырылган 600 дән артык токым тәшкит итә. Узган гасырның 60 нчы елларында СССР да сарыкларның 60 токымы асрала. Терлекләрнең баш саны һәм сарык ите житештерү буенча ил дөньяда 1 нче, йон житештерү буенча 2 нче урынны били. Татарстанда, башка күп кенә төбәкләрдәге кебек үк, С.а. тарихи ныгып урнашкан тармак санала. 1913 елда Казан губернасында 1291,9 мең мөгезле вак терлек исәпләнә, ягъни 1 крәстиян хужалыгына 6,2 баш мал туры килә. Терлекчелектә житештерелгән тулай продукциянең 38% ын С.а. тармагы бирә. 1926 да сарыкларның баш саны 2562,1 меңгә житә, әмма сыйфат күрсәткелләре түбән була: тупас йонлы, озын яки кыска нечкә койрыклы жирле сарыкларның тереләй авырлыгы 45–70 фунт тәшкит итә, алардан 2–3 фунт йон кыркыла. 1932 дә колхозларда 34,3 мең башка исәпләнгән 110 сарык фермасы төзелә; 1935 кә фермалар саны — 904 кә, терлекләрнең баш саны 144,9 меңгә житә.

1920 елларда, бериш нечкә һәм ярымнечкә йонлы кушылчак терлекләр китереп чыгаруны топ максат итеп күеп, нәселле терлек үрчүтү буенча чаралар күрелә. 1921 дә Чистай өязенең Галактионово с-зында нәселле сарыклар фермасы булдырыла, фермага Германиядән прекос токымлы сарыклар сатып алына. 1932 дән колхоз-совхозларда массачыл рәвештә жирле *тупас йонлы сарыкларны* нечкә һәм ярымнечкә йонлы нәсел төхәләренә йотылдулы кушу юлы б-н токым яхшырту эше башлана; шәхси крәстиян хужалыкларында селекция-нәселле терлек үрчүтү эше алып барылмый. 1934 тә Чистай р-нының «Урожай», «Мәгариф», Кукмара р-нының «Азлян», Балык Бистәсе р-нының «Марс» колхозларында (барлыгы С.а. б-н шөгьлләнүчә 14 нәсел хужалыгында) нәселле терлек фермалары булдырыла. 1920–2000 дә жирле терлекләрнең продуктлылык һәм нәсел сыйфатларын яхшырту өчен 16 дан артык токымга караган, ш.и. черкас, совет мериносы, грозный, романов, прекос, мерино-фляйш, цигай, австралия мериносы, ромни-марш, острогожск, куйбышев, кавказ, алтай мериносы, красноярск, ставрополь, полварс токымлы сарыклар кертелә. Бөек Ватан сугышы елларында колхоз һәм совхозларда сарыкларның баш саны сугышка кадәрге чор б-н чагыштырганда ике тапкыр кими һәм 283,3 мең тәшкит итә. 1952 дә сугышка кадәрге күрсәткелләрдән узып кителә: сарыкларның баш саны — 810 меңгә, 1960 та 909 меңгә житә. Сарыкларның нәсел һәм токым сыйфатларын ясалма орлыкландыру юлы б-н яхшыртуга зур игътибар бирелә. 1970 тә колхоз-совхозларда чиста токымлы сарыклар — 154 мең

баш, 1974 тә 536,9 мең баш була. Тупас йонлы сарыкларны нечкә йонлы төхәләргә кушу буенча алып барылган дөвәмлы эш нәтижәсе буларак, 1976 га респ-кадагы С.а. хужалыклары нигездә нечкә һәм ярымнечкә йонлы сарык асрауга күчеп бөтә. Чиста токымлы сарыклар саны 94,7%, ш.и. прекос токымы 96,7, алтай меринослары 87,8, совет мериносы 98,4, куйбышев токымы 80,9% тәшкит итә.

1960–2000 елларда ТРда сарыкларның нәселен һәм продуктлылык сыйфатларын яхшырту һәм репродукция эше б-н 3 нәсел үрчүтү совхозы — Азнакай р-нының Вахитов исем., «Урманай», Баулы р-нының «Кандыз» с-злары һәм 18 нәсел фермасы шөгьлләнә. Алардагы 43 мең баш терлеккә тулаем бонитировка уздырыла (100% тан элита класслы — 17%, 1 нче класслы — 32,3%, 2 нче класслы — 22,4%, 3 нче класслы һәм брак — 28,3%).

1975 тә сарык фермаларының һәркайсында уртача 1700 әр баш терлек асрала.

1980 еллар ахырында ТАССРның колхоз һәм совхозларында сарыкларның баш саны 800 мең исәпләнә, башлыча, нечкә һәм ярымнечкә йон юнөлешендәге сарыкларның 4 токымы асрала: прекос (73%), алтай мериносы (19%), куйбышев (4%), совет мериносы (3%), шу. мерин-фляйш (1%); шәхси крәстиян хужалыкларында (шәхси сектор) жирле тупас йонлы сарыклар тотыла.

Токымлы сарыклар саны арту нәтижәсендә, тулаем йон жыемы арта, йонның сыйфаты яхшыра. 1974 тә нечкә йон сату күләме 88%, ярымнечкә йон сату күләме 9,6% тәшкит итә. Шулай да, терлекләргә кушылдыру буенча массачыл эш башланудан алып, 2007 елга кадәр бер сарыктан кыркылган йон 2,5–3,4 кг, иткә тапшырылган терлекнең уртача тере авырлыгы 30–35 кг дәрәжәсендә кала килә. Йон һәм ит буенча продуктлылык күрсәткелләренә түбән булуы сарыкларның токым сыйфатларын яхшырту эшенә терлекләргә ашату һәм карау шартларын яхшырту б-н бергә алып барылмавыннан чыгып аңлатыла, нәтижәдә, продуктлылык үсеше терлекләрнең токымын яхшырту темпляринан калыша. Бәрәннәр үлеме аерым елларда респ-ка буенча тулаем 15% ка, кайбер районнарда 25–30% ка житә һәм артып та китә. ТРда 2014 елда сарыклар саны 324000 баш тәшкит итә.

Әд.: Григорьев Н.В. Животноводство Татарии: Опыт, проблемы, перспективы. К., 1976; Фазульязанов А.Х., Минькин А.Ф. Интенсификация овцеводства Татарии. М., 1990; Мороз В.А. Овцеводство и козоводство. Ставрополь, 2002; Ульянов А.Н. Овцеводство. Краснодар, 2004. Ә.Х.Фазыльжанов.

**САРЫК ТИРЕСЕН ЭШКӘРТҮ ҺӨНӘР-ЧЕЛЕГЕ**, туннар тегү өчен тире эшләү һәм кыска туннар, толыплар, туннар һ.б. тегү. Сарык тиресен эшкәртү берничә этапта башкарыла. Башта аны өч көн яки аннан да озаграк вакытка суга салып жебетелә, аннары агач калаклар б-н кырып чистарталар. Алдагы этап, тирене агач борыска беркетеп, чалгы пычак б-н мездасын (тиренең өчке ягындагы йомшак ярыны) кырудан гыйбарәт була.

Эшкәргүнең шуннан соңгы этаплары берничә төрле ысул б-н башкарыла: 1) сарык тиресенә тоз ышкыйлар да 4 көнгә төрөп куялар, аннары юып илиләр; 2) 3–4 көнгә эчеткегә — арыш оны кушып болгатылган суга батырып куялар; 3) камырсыман куге эчетке сылыйлар. Эчеткәннән соң тиреләрне изеп акбур сибөләр һәм илиләр. Иләү өчен яшь имән, тал яки зирек кайрысы кулланыла. Вакланган кайры өстенә кайнар су коялар, тиреләрне, шуның суынган эремәсенә салып, төнгә калдыралар, алып сыкканнан соң, араларына кайры сибеп чанга тутырлар һәм өсләренә эремә коялар. Чанда тиреләр өч көн тотыла, аларны даими рәвештә айландырып, эремәне алыштырып торалар. Иләнган тиреләр киптерелә, кирәк дил табылган очракта, бөгрәлп изелә-йомшартыла, чалгы пычак б-н кырыла. 18–19 йөзләрдә С.т.э.һ. Казан губернасының Лаеш, Мамашлы, Зоя, Спас, Тәтеш һәм Чистай өязләрендә киң таралган була. Гадагтә, аерым гаиләләр шөгьльләнән; вакытлыча ялланган кешеләр хезмәтә дә файдаланылган. Эш, нигездә, заказга эшләнән.

Әд.: Х а л и к о в Н.А. Хозяйство татар Поволжья и Урала (середины XIX — начало XX в.). К., 1995.

**САРЫМСАК** (*Allium sativum*), суганчалар семьялыгынын ике- һәм күпьяллык суганнар ыругынын үләнчел үсемлек. Чыгышы б-н Көнъяк һәм Көнчыгыш Азиядән. Культурда һәр жирдә таралган. Тамыр системасы чуклы. Яфраклары ясы, ланцетсыман, улаксыман, туры яисә бөгөлүчән. Чәчәк сабагы (ук) тигез, биеклегә 60–150 см. Суганчасы катлаулы, 2–50 тешле, каты тиреле тәңкә б-н капланган. Ук жибәрә торган һәм ук жибәрми торган формаларга аерыла (аз ук жибәрә торган арадаш формасы да бар). Үстөрү ысулы буенча көзгә һәм язгы төрләре бар. Көзгә С. ук жибәрә торган һәм ук жибәрми торган булырга мөмкин, киң яфраклы, язгы төрәнә караганда уңышы күбрәк, ләкин озак сакланмый. Язгы С., кагыйдә буларак, ук жибәрми, тар яфраклы, озак саклана. Чәчәк төркемдә 60–450 суганчыклар (бүлбечекләр) һәм шул ук санда чәчәк бөреләре барлыкка килә. Үрчетү өчен файдаланмаганда, укларны сындырып ташыйлар, бу жир астындагы суганчаларның уңышын 20–40% ка арттыра. Суганчаларда 35–42% коры, 6–7,9% аксым матдәләр, 0,23–0,74% эфир майлары, С витамини, шикәр, полисахаридлар бар; С.ны кулинариядә тәмләткеч буларак һәм консервладуа куллалар. Эчкелтем тәме һәм үзенчәлекле исе С.та аллицин эфир мае булуга бәйле, аңарда күп кенә авыруларга сәбәпче микробларны бетерүче фитонцидлар бар. Суганчыкларынын һәм тешләреннән үрчетәләр. Язгы С.ны иртә язда, көзгә С.ны салкыннар башланганчы тамырланып калуны исәпкә алып утырталар, тамырлары 0–5 °С та та-

мыр жибәрә башлый; салкынга чыдам. ТР-да куллануга тәкдим ителгән көзгә С. сортлары: «Юбилейный хубовский», «Башкирский 85». Шәхси хужалыкларда үстерелә.

Әд.: Справочник по овощеводству. Л., 1982; К о р е в а В.А., Ю р ь е в а Н.А. Лук и чеснок на приусадебном участке. М., 1993; Овощеводство. М., 2003.

Р.Ә.Әсретдинова.

**САРЫМСАК ҮЛӘНӘ** (*Alliaria*), әвернә чәчәккеләр семьялыгынын икеяллык үләнчел үсемлекләр ыругы. 5 төре билгеле, Евразиянең уртача поясында таралган. Татарстан терр-ясендә бер төре — яфрак саплы С.ү. (*A. petiolata*) бөтен жирдә дә очрый. Күлгәле урманнарда, куаклар арасында, ырымнарда, жиләк-жимеш һәм яшелчә бакчаларында үсә. 25–100 см биеклектәгә үсемлек. Сабагы туры, күксел куныкты. Яфраклары чиратлашкан, бөтен, түбәнгеләре — боерсыман, озын саплы, өскеләре — йөрәксыман — озынча түгәрәк кыска саплы. Чәчәкләре вак, ак, чук чәчәк төркеменә жыйналган. Жимеше — 4 кырлы кузакчык. Май—июньдә чәчәк ата. Жимешләре июнь—июльдә өлгерә. Орлыктан үрчи. Үсемлектән нык кына сарымсак исе килә (исеме шуннан). Үләнәндә гликозид, С витамини, эфир мае, орлыкларында май бар. Халык медицинасында үлән төнәтмәсе тир чыгару һәм кақырык куптару чарасы буларак кулланыла. Яфраклары тәмләткеч буларак файдаланалар. Кәжәләр өчен көтүлек азыгы булып тора.

**САРЫМСАКОВ** Ширияздан Мөхәммәтжан улы (29.4.1911, Акмола өлкәсенен Атбасар ш. — 1.10.1999, Казан), режиссёр, педагог, ТАССР һәм РСФСРның атказ. сәнгать эшлеклесе (1945, 1957). 1928–31 елларда Татар сәнгать техникумында (Г.Девинцев курсы) укый. 1930 да Мәскәүдә узган СССР театрлары олимпиадасында Татар акад. театры спектакльләрендә катнаша. 1936 да Мәскәүдә Дәүләт театр сәнгате ин-тының (ГИТИС) режиссёрлык ф-тын (И.Я.Судаков, А.Л.Грипич курсы) төмамлый һәм Татар акад. театрына режиссёр-сахнагә куючы вазифасына кабул ителә. Анда ул 1965 кә кадәр (1942–43, 1953–62 дә баш режиссёр) эшли. 1940–50 дә әйдәп баручы режиссёрларның берсе, татар театрында К.С.Станиславский карашларын эзлекле үстөрүчә, актёрлар б-н эшләгәндә дә, теге яки бу спектакльнең сәнгатьчә эшләнешен тәмин иткәндә дә аның методологиясенә таяна, шул рәвешчә беренче чиратта тормыш дөреслегенә омтыла. Татар акад. театрында С. тарафыннан куелган «Шәмсекамәр» (М.Әблиев; 1938), «Тукай» (Ә.Фәйзи; 1939, 1942), «Таймасовлар» (Т.Гыйззәт; 1941) спектакльләре аның югары профессиональлеккә ия булуын, үз халкының тормыш-конкрүрешен, мәданиятен, этнографик үзенчәлекләрен тирәнтен белеп эш итүен раслый. Н.Ф.Погодин пьесасы буенча куелган «Мылтыкты кеше» (1947) спектакле театр тормышында күренекле урын тотта. Т.Гыйззәт, А.Гыйләжәв, Ш.Шаһгалли, Ә.Фәйзи, Ф.Хөсәни кебек яшь драматурглар б-н актив эшләү дөверендә С. татар театры репертуарын баутуга зур өлеш кертә. Режиссёр-

ның татар классикасына — Г.Камалның «Бәхетсез егет» (1955), К.Тинчуринның «Зәңгәр шәл» (1956, 1962), «Жилкәнсезләр» (1958), Ф.Бурнашның «Ташир-Зөһрә» (1959) әсәрләренә — мөрәжәгать итүе аның бу ижатларны заманча күзлектән чыгып кабул итәргә омтылуы б-н аңлатыла. С. тарафыннан рус классикасы буенча куелган спектакльләр театр сәнгате зур бер вакыйга буларак кабул ителә. Алар арасында А.Н.Островскийның «Төшемле урын» («Доходное место», 1937), «Гаепсездән гаеплеләр» («Без вины виноватые», 1948), «Кичкәкән махәббәт» («Поздняя любовь», 1950), М.Горькийның «Варварлар» («Варвары», 1946), «Соңгылар» («Последние», 1952) әсәрләре аеруча игътибарга лаек.

С. шу. Татар опера һәм балет театры сәхнәсендә куелган «Ирек» (комп. Н.Жиһанов; 1939), «Галиябану» (комп. М.Мозаффаров; 1940), «Ташырылмаган хатлар» (комп. Ж.Фәйзи; 1960) спектакльләренән режиссёры була. 1944 тән Татар театр уч-шесендә һәм бер үк вакытта Казан консерваториясендә пед. эшчәнлек б-н шөгьльләнә, 1970–84 тә Казан мәданият ин-тының режиссура һәм актёрлык остальгы кафе. профессоры. ТАССРның Г.Тукай исем. Дәүләт бүлгә лауреаты (1958).

Әд.: И л я л о в а И. Театр имени Камала. К., 1986; А р с л а н о в М.Г. Татарское режиссёрское искусство (1941–1956). К., 1996; Театральная энциклопедия. М., 1965. Т. 4.

И.И.Илялова.

**САРЫСАЗ-ТӘКЕРМӘН** авылы, Сарман р-нында, Сарман авылыннан 20 км төньяк-көнчыгыштарак, Минзәлә өлгасының уң кушылдыгы буенда. 2010 елда 236 кеше (татарлар) яши. Халкының төп шөгьле — кырчылык, терлекчелек. Башлангыч мәктәп, клуб. Мәчет. 1710 еллардан мәгълүм. Рев-циягә кадәргә чыганакарда Тәкөрмән исеме б-н дә билгеле. 18 йөздә — 19 йөзнен 1 нче яртысында халкы асабалар, типтәрләр һәм дәүләт крәстияннәре катлауларына бүленә, игенчелек, терлек асрау, олаучылык б-н шөгьльләнә. 1870 елгы мәгълүматларга караганда, мәчет, мәктәп эшли. Бу чорда авыл жәмәгатенә имана жире 1905,3 дис. тәшкит итә. 1920 гә кадәр Уфа губернасының Минзәлә өязе Нөркәй волостенда, 1920 дән ТАССРның — Минзәлә, 1921 дән Чаллы кантоньында. 1930 ның 10 августыннан — Сарман, 1935 нең 10 февраленнән — Ворошилов, 1957 нең 29 ноябреннән — Яңа Юл, 1959 ның 12 октябреннән Сарман р-нында. Халык саны: 1795 тә — 246 кеше, 1816 да — 161 ир-ат; 1834 тә — 208 асаба, 1859 да — 227 дәүләт крәстияне; 1870 тә — 837, 1897 дә — 1010, 1920 дә — 923, 1926 да — 787, 1938 да — 627, 1949 да — 435, 1958 дә — 349, 1970 тә — 384, 1979 да — 297, 1989 да — 203, 2002 дә — 250 кеше.



Ш.М. Сарымсаков.



Сарымсак.

**САРЬЯН ХӘСӘН**, к. *Хәсән Сарьян*.

**САСМАК** авылы, Биектау р-нында, Биектау тимер юл станциясеннән 24 км төньяк-көнчыгыштарак, Казансу елгасы буенда. 2010 елда 261 кеше (татарлар) яши. Халкының төп шөгыле — терлекчелек. Башлангыч мәктәп, китапханә. 1565–67 еллардан билгеле. 18 йөздә — 19 йөзгә 1 нче яртысында халкы дәүләт крәстияннәре катлавына керә, игенчелек, терлек асрау, умартачылык, он тарту, Казанда авыр йөк ташу б-н шөгыльләнә. 20 йөз башында С.та мәчет, мәктәп, 5 вак-төякләр кибете эшли. Бу чорда авыл жәмәгатенең имана жире 615,5 дис. тәшкил итә. 1920 гә кадәр Казан губернасының Казан өязе Мүлмә волостенда, 1920 дән ТАССРның Арча кантонында, 1930 ның 10 августынан — Арча, 1935 нең 10 февраленән — Биектау, 1963 нең 1 февраленән — Арча, 1965 нең 12 гыйнварынан Биектау р-нында. Халык саны: 1782 дә — 104 ир-ат; 1859 да — 403, 1897 дә — 653, 1908 дә — 730, 1920 дә — 737, 1926 да — 696, 1938 дә — 640, 1949 да — 563, 1958 дә — 506, 1970 тә — 493, 1989 да — 345, 2002 дә — 275 кеше.

**САСНА ПУЧИНКӘСЭ** авылы, Балтач р-нында, шәһәр тибындагы Балтач посёлогыннан 25 км төньяктарак, Көшкәт елгасы буенда. 2010 елда 128 кеше (татарлар) яши. Халкының төп шөгыле — кырчылык, мөгезле эре терлек асрау. Клуб. 18 йөздә нигез салына. 1860 елларга кадәр халкы дәүләт крәстияннәре катлавына керә, игенчелек, терлекчелек б-н шөгыльләнә. 1920 гә кадәр Вятка губернасының Малмыж өязе Арбор волостенда, 1920 дән ТАССРның Арча кантонында. 1930 ның 10 августынан — Түнтәр, 1932 нең 2 мартынан — Балтач, 1938 нең 4 августынан — Чепья, 1958 нең 16 июленән — Балтач, 1963 нең 1 февраленән — Арча, 1965 нең 12 гыйнварынан Балтач р-нында. Халык саны: 1905 тә — 184, 1920 дә — 197, 1926 да — 193, 1938 дә — 233, 1958 дә — 153, 1970 тә — 126, 1979 да — 129, 1989 да — 117, 2002 дә — 128 кеше.

**САСОВО ТАТАРЛАРЫ** (Бостан татарлары), Идел-Урал буге татарларының этно-терр. төркеме. Рязань өлкәсе Сасово р-нының Алёшина, Бостан, Зур Студенка, Теньсюпин, Тархан авылларында һәм Ставрополь краеның Төрөкмән р-ны Куликовы-Копани авылында (Бостан авылынан күченүчеләр) яшиләр. С.т. сөйләмнәре татар теленә урта диалектына карый, ләкин беркадәр фонетик үзенчәлекләргә ия. Диннәре — ислам (сөнниләр). С.т.ның милли үзенчәлекләре барлыкка килүдә жирле мишәрләр һәм нугай кабиләләре зур роль уйный. С.т.ның борынгы балалары Рязань өлкәсе терр-ясендә якынча 12–13 йөзләрдә барлыкка килә. Төп шөгылләре — игенчелек (19 йөздә С.т.ның зур өлеше дәүләт крәстияннәре катлавында була). 19–20 йөзләрдә С.т. арасында читкә китеп эшләү үсеш ала. Хәзерге вакытта аларның төп өлеше Бостанда яши; анда 2 мәчет (19 йөздә төзелә) эшли.

Әд. М а х м у т о в а Л.Т. Бастанский говор татарского языка // Материалы по диалектологии. К., 1974. Т. 3; И с х а к о в Д.М. Татарская этническая общность // Татары. М., 2001.



К.И. Сатиев.

цертмейстер буларак, Татарстан вокал сәнгатеңә әйдәп баручы төп солистлары (И.Шакиров, Ә.Авзалова, Х.Бигичев, В.Гыйззәтуллина, Ф.Сөләйманова һ.б.) б-н чыгышлар ясей. 1989 дан соло программалары б-н Россиядә һәм чит илләрдә (Болгария, АКШ, Төркия) гастрольләрдә йөри, радио һәм телевидениедә чыгышлар ясей. Баян өчен эсәрләр: Баян һәм халык уен кораллары оркестры өчен концерт (1990), халык көйләренә эшкәртмәләр, пьесалар һ.б. авторы. Ф.Туишев исем. (1992) һәм И.Шакиров исем. (2005) музыкант-башкаручылар конкурслары лауреаты; халыкара һәм бөтенроссия конкурслары дипломанты. 2007 дән 2 елга бер тапкыр Татар Ямалы авылында С. исем. баянчылар һәм гармунчылар фестивале үткәрелә. С. музее ачыла (2007).

Х е з м.: Татар баянчылары. К., 1996; Ак баян. К., 2005; Консерватория. Армия. Филармония. К., 2009.

**САТИРА** (лат. satira — «жыен юк-бар»), көленчән бер төре, тасвирлау предметына карата авторның тиешле сәнгать чараларының һәм образларның гомуми характеры сайлауга тәэсир итә торган тискәре мөнәсәбәт. Сатирик көлү төрле формаларда (*ирония*, гиперболла, гротеск, *фантастика*, *пародия*, инвектива һ.б.) һәм төрле жанрларда (*комедия*, *ликъя*, памфлет, карикатура, шарж һ.б.) бирелгә мөмкин. Татар әдәбиятында С. халкының «көлү» культураны тамырларына барып тоташа: татар йолалары һәм бәйрәмнәре көлкө б-н кушылып бара, фольклор эсәрләрендә С. зур урын алып тора (шаян жыр, *мәзәк*, *табышмак*). Урта гасырлар татар әдәбиятында С. *кыйсса*, *мәсәл*, *хикайәт* жанрларына хас күренеш буларак яши. 19 йөздә С. мотивлары Г.Кандалый, Акмулла, Я.Емельянов, К.Насырйи һ.б.ның эсәрләрендә күзәтелә башлый. 19 йөз уртасынан татар һөвәскәр театры үсеш ала, анда күбесенчә комедияләр куела. Г.Ильясйи һәм Ф.Халидинең беренче пьесаларында милли патриархаль гаиләгә яшәү рәвешә тәнкыйтьләнә. Татар сүздәгәрләре һәм байлары тормышын сатирик рәвештә тасвирлаучы мәгрифәтчелек прозасында З.Һади («Яна әсхабә кыяфәт» — «Яна магарә кешеләре») һәм Ш.Мөхәммәдов («Япон сугышы, яхүд добровольц Батыргали агай») сарказм, ирония, гиперболлага мөрәжәгәт итәләр.

20 йөз татар әдәбиятында Г.Исхакый, Ф.Әмирхан, Г.Камал, Г.Тукай, М.Гафури, Ш.Бабич ижатларында С. аеруча көчле чагылыш таба. Мәгрифәтчелек идеалларын раслап, Ф.Әмирхан «Фәтхуллал хәзрәт» сатирик

повестенда феодаль тәртипләрдән көлә. Г.Исхакыйның «Төгәлләмдә — сәгәдәт» («Бәхет — белемдә»), «Кәләүшчә кыз», «Бай угылы», «Өч хатын берләп тормыш», «Ике йөз елдан соң инкыйраз» эсәрләрендә, мәгрифәтчелек реализмы позициясеннән чыгып, әхлакый кимчелекләргә тәнкыйтьләү мыскыллы көлүгә әйләнә.

С. ярдәмдә Г.Тукай үз ижатында милли яңарыш идеалларын раслап, искекөккә, артистлыкка каршы көрешкә өнди («Сорыкортларга», «Государственная думага», «Мөридләр каберстанынан бер аваз», «Алтынга каршы», «Милләтчә», «Золым», «Авыл халкына ни житми?», «Сайфия», «Көзгә жиллә», «Дөнъяда торыймы? — дип киңәшләшкән дуствыма», «Ишан», «Бисулы кадимчә»); аның «Печән базары, яхүд Яна Кисекбаш» сатирик поэмасы милли әдәбиятның кайгырту хисләре б-н сугарылган. М.Гафуриның мәсәлләрендә, жәмгыятьнең ижтимагый-саяси төзелешеннән көлү б-н беррәттән, ш.у. әхлакый-дидактик әңгәлек тә урын алган («Үтәз белән бүрә», «Сарыкны кем ашаган?», «Эт белән куяң»). Самодержавиенә, феодаль тәртипләргә, дини фанатизмны тәнкыйтьләү Н.Думавиның беренче эсәрләрендә үк очрый, Г.Камалның «Беренче театр», «Бүләк өчен», «Безнең шәһәрнең серләре» пьесаларында төп көлкө объекты — наданлык. Бу юнәлеш соңынан Г.Коләхмәтов, М.Фәйзи, Г.Исхакый ижатларында үсеш ала.

1920–30 еллар татар әдәбиятында сатирик башлангыч берникадәр сүлпәнә, үгет-тәрбия яңгыраш ала. Драматургия (К.Тинчурин, «Жилкәнсезләр»; Н.Исәнбәт, «Һижрәт») һәм прозада (Г.Газиз, Г.Толымбайский хикәяләре) ул, фаш иткәч пафостан алып, хикмәт итүче идеологиянең мифлардан арынуына (Ф.Әмирхан, «Шәфигулла агай»), поэзиядә үзгә юнәлтелгән ирониягә (Һ.Такташ, «Гыйсьян», «Такташ үлдә») кадәр үсә-үзгәрә бара. Бу елларда сатирик комедия жанры үсеш ала (К.Тинчурин, «Американ», «Портфель»). 1940–50 еллар С.сын бюрократияне үткән тәнкыйть утына тоткан, икейөзлеклек, эчкерлеклек, эчкәчлекне, жәмгыятьнең башка кимчелекләрен фаш иткән сатирик шигырьләр, хикәя һәм комедияләр билгели. Фашизмга каршы юнәлтелгән эсәрләрдә С. яңа сулыш ала, гиперболла, гротеск, шарж, күпертүләр ише сәнгать алымнарына иркен мөрәжәгәт итә.

1960–80 еллар татар сатирик әдәбияты үсешендә яңа этап булып тора. Язучылар актив рәвештә «яшерен көлү» осталыгын үзләштерәләр, С. чаралары б-н тормышны эпик кинәктә тасвирлау чикләрен киңәйтәләр (А.Гыйләжөв, Ф.Хөсөни, И.Гази, Хәсән Сарьян). Әхлакый характерларны, замана жимеше булган үзенчәлекле социаль типларны тергезү омытылышы күзәтелә башлый (Хәсән Сарьян, «Нокталы отер», «Бер ананың биш улы»; А.Гыйләжөв, «Өтәч менгән читәнтә»). Кеше күңеленә «саегуы» темасын типик ясылыкта Ф.Шәфигуллин ачып бирә. Шигыри С. да үсеш ала. Поэзиядә ижтимагый-психол. гротеск, фәлсәфи-аналитик башлангыч көчәя (Ә.Исхак, Г.Афзал, Ш.Галиев). С. әдә-



би процессның үзен анализлауга тартыла, шуның б-н пародия һәм эпиграмманы яңартуға этәргеч бирә.

20–21 йөзләргә чигендә совет чоры (язучылар кешенең тоталитар системада яшәве проблемасына мөрәҗәгать итәләр) һәм совет чорынан соңгы вазгыять тәнкыйди тикшерү объектына әверелә. Жәмгыятьтә һәм замандашлар күңелендә тотрыкчылык югалу проза әсәрләрендә ешрак сизелә һәм ирония, сарказм, әдәби уен ярдәмендә тәкъдим ителә (Ф. Садриев, «Бәхетсезләр бәхете»; Т. Галиуллин, «Сәет Сакманов»; Р. Мөхәммәдиев, «Кенәри — читлек кошы»; Г. Ахунов, «Этләр патшасы»). Авторларның совет идеологиясен мифлардан арындыру, «абсурд» дөнья картинасын булдыру омтылышы С. ның концептуаль дәрәҗәдә файдалану б-н бергә үрелеп бара (прозада — З. Хәким, «Агымсуда ни булмас»; М. Кәбирова, «Сары йортлар сере»; драматургиядә — Ф. Бәйрәмова, «Вахыйга жүләрләр йортында бара»; Д. Салихов, «Алла каргаган йорт»; З. Хәким, «Жүләрләр йорты»). Әлеге әсәрләрнең поэтикасын күп очракта әдәби уен ысулы билгели. Т. Миннуллинның «Минһаж мажаралары» романында пародия-гротеск формасында массалар аңында яшәп килгән мифлар тасвирлана, милли тарихны кабат күздән кичерү омтылышы яса. Аның драматургиясендә («Өлдермештән Әлмәндәр», «Сөяркә», «Илгизәр+Вера») милләтне саклап калу һәм яңарышка чакыру проблемасы сатирик алымнар һәм чаралар ярдәмендә калкуландырыла. Поэзиядә С. һәм юморның үрелеп баруы күзгә телә, бу үз чиратында карикатуралаштыру, жинелчә көлү, мөгънәви каламбур тудыра (Ш. Галиев, Л. Лерон, Р. Миннуллин, Л. Шәех). Сынлы сәнгатьтә С. *графика* һәм *плакат* жанрларында үсеш ала.

Әд.: Әдәбият белеме: Терминнар һәм төшенчәләр сүзлеге. К., 2007; Г а н н е в а Р. К. Сатирическое творчество Габдуллы Тукая. К., 1964; Х а н з а ф а р о в Н. Татарская комедия. К., 1996; История татарской литературы нового времени (XIX — начало XX вв.). К., 2003.

Д. Ф. Заһидуллина.

**САТКА РАЙОНЫ**, *Чиләбе өлкәсенең* төнъяк-көнбатыш өлешендә урнашкан. 1926 елның 4 ноябрендә оештырыла. Майданы — 2397 км<sup>2</sup>. Үзәге — Сатка шәһәре (Чиләбедән 236 км көнбатыштарак). Халкы — 83311 (2013), татарлар — 10303 кеше (2010). Татарлар, тупланып, Сатка, Бакал шәһәрләрендә, Сулея посёлогында яшиләр. Бакал шәһәренең «Горняк» мәдәният сарае каршында милли татар-башкорт (1964 тән), Сатка шәһәренең «Магнетит» мәдәният сарае каршында «Жәйгөр» татар-башкорт сәнгать (1986 дан; 1997 дән — халык) коллективлары эшли. Саткада 1994 тән Татар-башкорт мәдәният үзәге эшли, аның каршында 1995 тә гәрәп телен өйрөнү сыйныфы ачыла; 2003 тә әдәби иҗат берләшмәсе оештырыла. 2004 тә Сатка шәһәренең 2 урта мәктәбендә һәм Сулея посёлогы урта мәктәбендә татар, башкорт телләрен өйрөнүче факультатив сыйныфлар эшли.

**САТЛЫҖАН** авылы, Балык Бистәсе р-нын, шәһәр тибындагы Балык Бистәсе посё-

логынан 46 км төнъяк-көнчыгыштарак, Шомбыт елгасы буенда. 2010 елда 42 кеше (татарлар) яши. Халкының төп шөгиле — кырчылык. Башлангыч мәктәп. 1680 нән Шинһазда Пүчинкәсе буларак билгеле. Рев-циягә кадәрге чыганаclarда Саттыган Чаллысы исеме б-н дә мәгълүм. 18 йөздә — 19 йөзгә 1 нче яртысында халкы дәүләт крәстияннәре катлавына керә, игенчелек, терлекчелек б-н шөгилләнә. 20 йөз башында мәчет була. Бу чорда авыл жәмәгәтенә имана жире 238 дис. тәшкил итә. 1920 гә кадәр Казан губернасының Лаеш өязе Шомбыт волостенда, 1920 дән ТАССРның — Лаеш, 1927 дән Мамадыш кантонында, 1930 ның 10 августынан — Балык Бистәсе, 1935 нең 10 февраленнан — Кызыл Йолдыз, 1959 ның 26 мартынан — Балык Бистәсе, 1963 нең 1 февраленнан — Мамадыш, 1965 нең 12 гыйнварынан Балык Бистәсе р-нында. Халкы саны: 1782 дә — 20 ир-ат; 1859 да — 124, 1897 дә — 235, 1908 дә — 252, 1920 дә — 321, 1926 да — 273, 1938 дә — 283, 1949 да — 253, 1958 дә — 242, 1970 тә — 245, 1989 да — 118, 2002 дә — 73 кеше.

**САТМЫШ** авылы, Апас р-нында, шәһәр тибындагы Апас посёлогынан 28 км төнъяктарак, Казан—Ульянов автомобиль юлы буенда. 2010 елда 321 кеше (татарлар) яши. Халкының төп шөгиле — кырчылык, мөгезле эре терлек асрау. Урта мәктәп, мәдәният йорты, китапханә. Мәчет. 1647–52 еллардан мәгълүм. 18 йөздә — 19 йөзгә 1 нче яртысында халкы дәүләт крәстияннәре катлавына керә, игенчелек, терлекчелек б-н шөгилләнә. 20 йөз башында С. та мәчет, мәдрәсә, 2 жил тегермәне, 2 кечкена кибет эшли. Бу чорда авыл жәмәгәтенә имана жире 832 дис. тәшкил итә. 1920 гә кадәр Казан губернасының Зөя өязе Ивановка волостенда, 1920 дән ТАССРның Зөя кантонында, 1927 нең 14 февраленнан — Ульяновко, 1927 нең 1 августынан — Кайбыч, 1963 нең 1 февраленнан — Буа, 1964 нең 4 мартынан Апас р-нында. Халкы саны: 1782 дә — 60 ир-ат; 1859 да — 554, 1897 дә — 1074, 1908 дә — 1138, 1920 дә — 969, 1926 да — 803, 1938 дә — 751, 1949 да — 702, 1958 дә — 652, 1970 тә — 544, 1979 да — 476, 1989 да — 399, 2002 дә — 352 кеше.

**САТТАР** (Саттаров) Ил Рәхим улы (10.2.1933, БАССРның Учалы р-ны Учалы а. — 21.4.2001, Казан; Биектау р-нының Биектау авылында жирләнә), публицист, философ, филос. фән. канд. (1986). Казан ун-тын тәмамлый (1960). 1961 елдан Халык иҗаты йортында репертуар методисты булып эшли. 1965 тән Казан архит-ра-төзелеш ун-тында укыта. Вақытлы матбугатта төрле елларда дөнья күргән публицистик мәкаләләр авторы (сонрак «Пәйгамбәрлек» («Прозрение», 2003); «Милләт алга барамы, әллә чигенәме?» (2007); «Хакыйкәт эзләү» («Поиск истины», 2009) жьентыкларына керәләр). Аларда авторның татар халкының үткәне, бүгенгесе, килчәге турында уйландулары, аның язмышы хакында борчылулары чагылыш таба. Фәлсәфи хезмәтләре эстетика һәм



Г. Ф. Саттаров.

сәнгать нигезләренә, кеше холкының асылына һәм сәнгать проблемаларына багышлана.

Х э з м.: Эстетика. К., 2002; Фәлсәфә: 2 китапта. К., 2000–03; Философские записки. К., 2009; Обьективные основы эстетического сознания. К., 2009.

**САТТАР** (Габделсаттаров) Рәхим (Габделрәхим) Сөләйман улы (15.8.1912, хәзер БРның Чишмә р-ны Түбән Хажәт а. — 1943), шагыйрь. 1939 елдан соң Казанда, «Яшь сталинчы» г-тасы редакциясендә эшли. 1941 нең көзендә сугышка алына, 1942 нең июнендә әсирлеккә төшә. Вустрау фашистлар лагеренда *«Жәличеләр төркеме»* эгъзасы була. 1943 нең июнендә лагердан кача. Алдагы язмышы билгесез. 12 яшьтән яза, вақытлы матбугатта басыла башлый. Сугыш елларында язылган мәхәббәт, Ватан, тугрылык турындагы «Ант», «Әнкәмә хат», «Әсирләр», «Халкым өчен», «Бүленгән жыр» шигырьләре «Жыр дәвам итә» (1966), «Өч көрәшче шагыйрь» («Три поэта-воина», 1979) исемле коллектив жьентыкларга кергән.

Ә с ә р.: Безнең буын. К., 2006.

Әд.: Әдиһләребез: Биобиблиогр. белешмәлек. К., 2009. Т. 2.

**САТТАРОВ** Айвар Гомәр улы (5.5.1956, Төмән өлкәсе Тубыл ш.), архитектор, педагог, архит-ра фән. канд. (1985), ТРның атказ. архитекторы (2006). Маскәу архит-ра ин-тын тәмамлаганнан соң (1979), Казан архит-ра-төзелеш ун-тында укыта; 2000–10 да архитетур мирасны реставрацияләү һәм реконструкцияләү каф. мөдире. Бер үк вақытта, 1979 дан, архит-ра-проектлау остаханәсе б-н житәкчелек итә. С. проектлары буенча Казан Кремлендә Колшәриф мәчете ансамбле (1997–2005, автордан, шәһәр төзелешне чишелеш һәм мәчет интерьерларының сәнгать-декоратив бизәлеш авторы, 2012 дә ТРның Г. Тукай исем. Дәүләт бүләге бирелә), Тукай р-нының Шәңгәлче авылы мәчете (2006), Казакъстанның Актүбә шәһәрнең «Нургасыр» мәчете (2008), Башкортстанның Эстәрлетамак р-нында «Суфия» мәчете (2008) төзелә. РФнең СА (1989) һәм ТРның Рәссамнар берлеге эгъзасы (2000). Казакъстан Респ-касының 2 нче дәрәжә «Дуслык» ордены б-н бүләкләнә.

**САТТАРОВ** Гомәр Фәез улы (2.7.1932, Норлат р-ны Мулла Иле а.), тел галиме, филол. фән. д-ры (1976), проф. (1981), ТССР, РФнең атказ. фән эшлеклесе (1991, 2003). Казан ун-тын тәмамлаганнан соң (1955), Тубыл пед. ин-тында эшли. 1962–2011 елларда Казан ун-тында, 1994–99 да татар теле каф. мөдире. Татар ономастикасына нигез салучыларның берсе. Хезмәтләре төрки-татар оно-



Р.С. Саттаров.

мастикасы, ономастик лексикография, топонимика һәм лексикология, татар халкы этногенезына карый. Урта мәктәпләрдә татар теле укыту методикасына караган хезмәтләр авторы. «Татар топонимиясе» монографиясе (1998) өчен ТРның Фән һәм техника өлкәсендәге дәүләт бүләге бирелә (2002). Казан ун-тының атказ. проф. (2010). Медальләр б-н бүләкләнә.

Хезм.: Татар исемнәре ни сөйли? К., 1998; Татар телен урта мәктәптә һәм гимназияләрдә укыту методикасы. К., 2002.

Әд.: Тюркологи современного Татарстана. М., 1997; Гомәр Фәез улы Саттаровка 75 яшь // Фән һәм тел. 2007. № 3.

**САТТАРОВ** Мансур Мансур улы (31.12.1948, Казан), нәкышыче, график, ТРның атказ. сәнгать эшлеклесе (2005), халык рәссамы (2011). Уфа сәнгать уч-щесен тәмамлый (1968). 1976 елдан Мәскәүдә яши. Рәссамнар берлеге әгъзасы (1977). 2000 нән Мәскәүдәге «Рәссам» татар-башкорт рәссамнарының ижат берлеге вице-президенты. Париж халыкара «АJSAR» фән һәм сәнгать академиясенең хакыйкый әгъзасы (2008). Халыкара язучылар һәм публицистлар ассоциациясе әгъзасы (Рига, 2007). С.ның ижат потенциалы портрет жанрында тулы ачыла; шу. пейзажлар, натюрмортлар, сюжетлы картиналар өлкәсендә нәтижәле эшли, аларга ижади күрү үзенчәлеген өсти. С.ның сәнгать теле стилендә 2 төп тенденция ачыла: романтик рух, саргылт-кызыл төсмерләр өстенлек иткән якты төсләр палитрасы файдаланылган жинел, орфия һавалы нәкыш; фотореализм элементлары булган, төсләр һәм фактура б-н баеылган нәкыш. Майлы буяу һәм темпера б-н эшли. Уфа чорына караган



М.М. С а т т а р о в. «Зур театр балеринасы Л.Н.Зотикова портреты». 1988.

беренче әсәрләре (1970 еллар), башлыча, тематик картиналар («Балачак турында хатирәләр» сериясе, 1971–76), портрет («Актёр Е.Логвинов», 1978; «Саңгырау рәссам», 1979), пейзаж («Борынгы Рига», «Апрель», икесе дә — 1975), пейзаж-натюрморт (кошлар сериясе), натюрморт (чәчәкләр һәм «кипкән букетлар» сериясе, 1976) жанрларында ижат ителгән. С.ның Заполярье табигатенен кырыс һәм романтик гүзәлләген чагылдырган 1980 еллар пейзажлары («Арктика», «Диксон. Жэй», «Карск диңгезе яры», 1986–89) экспрессионизм стилендә башкарылган. Шулу елларда геологларның, газ сәнәгатендә эшләүчеләрнең, төзүчеләрнең кыю образлары гүдәләнделә («Командор», 1981; Уренгой–Помары–Ужгород газ үткәргече эшчеләре Р.Саттаров, В.Можаров, Х.Газизов һ.б.ның портретлары циклы). Соңрак С. Швеция, Дания, Исландиядә була, «Атлантиканың бозлы утраулары» циклын, «Исландия айсберглары» сериясен ижат итә (икесе дә — 1997). 1980 еллар ахырында рәссам пейзаж фоннда гүдәләнгән портрет һәм ялангач хатын-кыз натурасына мөрәжәгать итә («Якты өметләр образы», 1989; «Ялгыз акчарлак



М.М. С а т т а р о в. «Идел иртәсе». 2002.

авазы», 1991). Дәүләт һәм сәясәт эшлекләре портретларын ижат итә: Дания королеvasы Маргрете II, Россия премьер-министры В.С.Черномырдин (икесе дә — 1997), Мисыр Президенты Х.Мөбарак (1999), Россия Президенты В.Путин (2002), РФ Мөселманнарының Диния нозарәте мөфти Р.Гайнетдин, Франция Президенты Ж.Ширак (икесе дә — 2004), Татарстан Президенты М.Ш.Шәймиев (2005, 2006) һ.б. Натурадан төшерелгән портретлар (балерина Л.Н.Зотикова, 1988; хатыны, 1991; жырчы Диларом, кардиохирург Р.Акчурин, 2000 еллар һ.б.) авторы. С.ның станлы графикасына карандаш б-н ясалган рәсемнәре («Шәрәкь аһәне», «Шаморкта жэй», икесе дә — 1996; «Улым белән хатыным портреты», 2001) керә.

Бөтенроссия — «Совет Россиясе» (Мәскәү, 1975); халыкара — Швеция (1981), Тунис (1984), Венгрия (1985), Франциядә (1999–2001) рус сәнгате; «Мәскәү — тынычлык шәһәре» халыкара сынлы сәнгать (2003–06) күргәзмәләрендә катнаша. Шәхси күргәзмәләре Мәскәүдә (1979–2005 тә 10 күргәзмә), Штутгартта (Германия, 1985, 1988), Хельсинкида (Финляндия, 1988, 1989, 1990, 1996), Казанда (1988, 2005, 2011), Стокгольмда (Швеция, 1989), Мюнхенда (Германия, 1992), Женевада (Швейцария, 1993) һ.б.да уздырыла.

Әсәрләре ТР Дәүләт сынлы сәнгать музейында, М.В.Нестеров исем. Башкорт сәнгать музейында, Владивосток, Көнъяк Сахалин картиналар галереяларында, Россиядәге һәм чит

илләрдәге шәхси тупланмаларда саклана. С. Дали исем. Бөтендөнья альянсының алтын медале (Испания, 2007), Халыкара ижат академиясенен Н.И.Сац алтын медале (2009), М.Ломоносов, Изге бөек кенәз Дмитрий Донской һәм изге игумен Сергей Радонежский, 3 нче дәрәжә Бөек Пётр, «Малахит йолдыз» орденнары б-н бүләкләнә; Европа сәнгать берлегенен «Көмеш талинка» призы иясе (Прага, 2008).

Әд.: Ртищева Л. С юношеской увлечённостью // Художник. 1977. № 1; Карпов В. Открытый мир Мансура Саттарова // Наш изобраз. 2001. № 4; Мансур Саттаров. Открытый мир: Альбом. М., 2006.

Г.Ф.Валиева-Сөләймәнова.

**САТТАРОВ** Равил Зәйтүн улы (22.9.1968, Бөгелмә ш.), нефтьче, ТР Дәүләт бүләге лауреаты (2007), техник фән. канд. (2007). Кама политехник ин-тын тәмамлый (Чаллы ш., 1993). ТатНИПИнефтьтә эшли, лаб. мөдире (2004 тән). Хезмәтләре нефть чыганаclarы запасларын исәпләү һәм эшкәртүнен инфор-мацион технологияләренә карый. Дәүләт бүләге автоматлаштырылган проектлау технологияләре нигезендә нефть чыганаclarын эшкәртү алымнарын булдыруда һәм сәнәгәт-ә кулланышка кертүдә катнашканы өчен бирелә.

**САТТАРОВ** Рәшит Саттар улы (12.10.1912, Самара губ., Бөгелмә өязе Мәмәт а. — 27.11.1996, Әлмәт ш.), ташчы, Соц. Хезмәт Герое (1958), ТАССРның атказ. төзүчесе (1972). 1930–32 елларда Үзбәкстан ССРның Пахта р-нында бакчачылык совхозында эшли. 1932–38 дә Әлмәт р-нының «Победа» к-зында, 1938–40 та Бөгелмә р-нының «Батуринка» к-зында тракторист-машинист. 1946–51 дә Казакстан ССРның Жамбул өлкәсе «Чустрой» участогында ташчы. 1951–72 дә «Татнефтьстрой» комб-тындагы 8 нче төзелеш-монтаж трестының 42 нче төзелеш-монтаж идарәсендә (Әлмәт), ташчылар бригадир (1953 тән). Герой исеме төзелештә югары нәтижәләргә ирешкәне өчен бирелә. Бөек Ватан сугышында катнаша. Ленин ордены, Октябрь Революциясе, 2 нче дәрәжә Ватан сугышы орденнары, медаллары б-н бүләкләнә. Әлмәт шәһәренен мактаулы гражданы (1969); шәһәрнең төбәк музейында С.ның тормышы һәм эшчәнлегенә багышланган стенд, Геройлар аллеясында С. бюсты куелган.

Әд.: Герои Социалистического Труда Татарии (1938–1978 гг.): Док. очерки. К., 1980; Герои Социалистического Труда и полные кавалеры ордена Трудовой Славы — наши земляки. К., 2003; Әлмәт — Альметьевск. К., 2003.

**САТТАРОВ** Феликс Габделнур улы (3.3.1948, Этнә р-ны Түбән Көек а.), физик, ТР Дәүләт бүләге лауреаты (1998), физика-матем. фән. канд. (1984). 1971 елда Казан ун-тын тәмамлаганнан соң, Федераль ГИПО ФЖБ Дәүләт унитар пр-тиесендә эшли, сектор (1988–98, 2006 дан), бүлек (1998–2006) башлыгы. Хезмәтләре күләмле һәм рельефлы-фазалы голограммалар алу технологиясенә, аларны оптик элементлар сыйфатында тикшерүгә карый. Уйлап табуга 18 авторлык таныклыгы бар. Дәүләт бүләге голограммалы дифракцион

решәткәләр эзерләүнең фәнни технологиясе нигезләрен эшләүдә һәм аны ГИПОның серияләп дифракцион оптика житештерүенә кертүдә катнашканы өчен бирелә (Россия тармак пр-тиеләрендә гамәлгә кертелгән). СССР ВДНХсының көмеш медале б-н бүләкләнә.

**САТТАРОВ** Шәриф Шәриф улы (10.5.1887, Оренбург ш. — 1972, Яшел Үзән ш.), драматург. Казан татар укытучылар мәктәбен тәмамлаганнан соң (1909), *Буби мәдрәсәсендә* рус теле укыта. 1911 дә «*Бубилар эше*» буенча кулга алына. 1911 нең маеннан 1913 нең сентябренә кадәр Казанда полиция күзәтчелеге астында яши. 1913 тә Вятка губернасына китә, «Буби» мәдрәсәсендә эшли, Иж-Байки авылында укыта (1914–15). 1915–17 дә Рус Каргаш уч-щесендә (Әстерхан губернасының Сәетле а.) укыта. 1917 нең сентябреннән рус-татар уч-щесе мөдире (Әстерхан ш.), Әстерхан губернасының халык мәгарифе органнарында житекчелек эшендә. 1923–24 тә укытучылар һәм эшчеләр курсларында укыта (Баку). 1925–50 дә Мәскәүдә яши, Мәскәү халык мәгарифе органнарында жәмәгать инспекторы вазифаларын башкара, вакытлы матбугатта хезмәттәшлек итә. 1950–55 тә — Ташкентта, 1955 тән — Яшел Үзәндә. «Бәхетсез татар кызы» (1911), «Татар төгәссыб вә жәһәләтенә корбаны» (1911), «Азатлык корбаннары» (1919) һ.б. пьесалар авторы. Кайбер пьесалары Казан һәм Әстерхан театрларында куела.

Х е з м.: Эш һәм белем: Әлифба. М., 1926 (автордаш); Кызылармеец: Кызылармеецлар һәм допризывниклар өчен эш китабы. М., 1931.

Әд.: Рәми И., Даутов Р. Әдәби сүзлек. К., 2001; Татар эшпләре, мәгърифәтчеләре (XX йөз башы): Библиогр. сүзлек. К., 2005.

**САТТАРОВА** Камал (Васфикамал) Мәгъсүм кызы (30.7.1923, Арча кантоны, хәзер Биектау р-ны Торнаяз а. — 10.10.1985, Казан; туган авылында жирләнә), радио дикторы, ТАССР һәм РФнең атказ. мәданият хезмәткәре (1966, 1977). 1941 елда Казанда урта мәктәп тәмамлый. 1943 нең февраленнән 1981 нең ноябренә кадәр ТАССР телевидение һәм радиоташпырулар дәүләт ком-ты дикторы, берничә ташпыруның алып баручысы. Казан кинохроника студиясенен документаль фильмнарына тавыш яздыруда катнаша. Татар телендәге радиоташпырулар үсешенә зур өлеш кертә. Медальләр б-н бүләкләнә.

Әд.: Тыңлагыз, Казан сөйли! — Слушайте, говорите Казань! К., 1998.

**САТТАРОВА** Флэра Фәтхерахман кызы (29.9.1938, Арча р-ны Урта Бәрзә а. — 19.4.1991, Казан), тарихчы, тарих фән. д-ры (1986), проф. (1990). Казан пед. ин-тын тәмамлагач (1962), шунда ук филос. һәм фәнни коммунизм (1966–69), КПСС һәм фәнни коммунизм тарихы (1969–76), фәнни коммунизм (1976 дан) кафедраларында эшли. Хезмәтләре 20 йөздә Идел буе һәм Урал төбәгендә профсоюз хәрәкәте тарихына багышлана.

Х е з м.: Школа коммунизма: Профсоюзные организации автономных республик Поволжья и Приуралья в период социалистического и коммунистического строительства. К., 1983.

Е.Б.Долгов.

**САТЫБЕВ** Бари Хәбиб улы (19.10.1937, БАССРның Мияка р-ны Кыргыз-Мияка а.), ат үрчетү белгече, а.х. фән. д-ры (1989), проф. (2006). Башкорт а.х. ин-тын тәмамлаганнан соң (1963), Уфа колхоз-совхоз житештерү идарәсендә инженер-оештыручы. 1965–2000 елларда (бүленеп) Башкортстан терлекчелек һәм терлек азыгы житештерү фәнни-тикшеренү һәм проект-технология ин-тында: ат үрчетү бүлеге мөдире, баш фәнни белгеч, ат үрчетү лаб-ясе мөдире (1996 дан). 1978–84 тә Бөтенсоюз нәсел үрчетү фәнни-тикшеренү ин-тында (Мәскәү). Аларда канның антиген факторларын ачыклау өчен сыгынты-реагентлар ясау методикасын, колынарның нәсел турындагы язмаларның чынбарлыкка туры килүенә иммуногенетик контроль үткөрү ысулларын эшли, атларның итлелек һәм сөтлелек сыйфатларына иммуногенетик маркерларны ачыклай; балалар өчен һәм диетик туклану максатларында экологик чиста ат ите житештерүнең технологик алымнарын теоретик яктан нигезли; башкорт тоқымлы атларның итлелек сыйфатын яхшырту юнәлешендә эш алып бара. Хезмәтләре башкорт тоқымлы ит атларының заводта үрчетелүче төрләрен барлыкка китерү өчен нигез булып тора, шуның нәтижәсендә ат итен житештерү 14–16% ка арта. БРның Учалы р-нында атларның учалы төрен үрчетү б-н шөгьльләнүче 2 нәсел з-ды бар. С. уйлап табуга 2 патент һәм 2 авторлык таныклығына ия. Медаль б-н бүләкләнә.

Х е з м.: Табуноное коневодство. Уфа, 1985 (автордаш); Башкирская лошадь. Уфа, 1988 (автордаш); Коневодство Башкортостана. Уфа, 2001 (автордаш).

**САТЫЛГАН** (?–1506), Касыйм ханы (1491 елдан). *Нурдәүләт хан* улы. Атасы вафатынан соң тәхеткә утыра. 1491 елдан Казан ханы Мөхәммәдәмин һәм Кырым ханы Миңлегәрәй б-н бергә Олы Урданың дала як олысларына яу чабуада катнаша. С. дәверендә Касыйм ханлыгы саяси мөстәкыйльлеге чагыштырмача саклай. Рязань кенәзлегенә жирләрәннән табыш, Мәскәүдән бүләкләр һәм түләүләр ала. Казан б-н сугыш вакытында (1505–07) рус гаскәрндә татар атлы полкы б-н житекчелек итә, Мөхәммәдәмин гаскәренә Муром шәһәрәнә һөжүмә кире кайтара.

Әд.: Вельяминов-Зернов В.В. Исследование о касимовских царях и царевичах. СПб., 1863–64. Ч. 1–2; Худяков М. Очерки по истории Казанского ханства. К., 1923.

И.Л.Измайлов.

**САТЫП АЛУЧЫ-КУЛЛАНУЧЫЛАР КООПЕРАЦИЯСЕ**, гражданның, юридик затларның сәүдә, эзерләүләр, житештерү һ.б. максатларында пай взнослары нигезендә оештырылган ирекле берләшмәсе. Татарстанда Татарстан кулланучылар жәмгыятьләре берлегенә (Татпотребсоюз, 1993–2006 елларда «Татреспотребсоюз») керүче 36 район кулланучылар жәмгыятьләреннән (райпо), 4 кулланучылар берлегеннән (райпотребсоюз) гыйбарәт. Пайчылар саны — 34,7 мең кеше, ш.и. С.а.-к.к. системасында эшлөөчеләр — 9,1 мең кеше. Тулай товар айланеше күләме — 4 млрд. сум (респ-ка товар айланешенен 2% чамасы), ш.и. ваклап сату — 2,8 млрд. сум,



К.М. Саттарова.

жәмәгать туклануы — 238 млн. сум. Эзерләүләр әйләнеше — 465 млн. сум. С.а.-к.к. үзенен эшчәнлеген, башлыча, авыл жирендә гамәлгә ашыра. 2086 ваклап сату пр-тиесе, ш.и. 100 мең м<sup>2</sup> майданда 2061 кибет эшли. Татарстан кулланучылар жәмгыятьләренә ш.у. «Коопторг» кулланучылар жәмгыяте керә, ул күмәртәле сәүдә б-н шөгьльләнә: авыл жирендәге кулланучылар жәмгыятьләрен товарлар б-н тәмин итә. ТРда ш.у. пай взнослары нигезендә кредит, сату, тәминат, торақ, гаражлар төзү, а.х., бакчачылар, кәсепләр, ремонт һ.б. кулланучылар кооперативлары эшли.

Казанда кулланучыларның тәүге жәмгыятьләреннән берсе 1868 дә барлыкка килә, аның 3 сәүдә лавкасы, икмәк пешерү урыны була, үзенен эгъзаларына (40 кеше) ташламалы шартларда төрле куллану предметлары (утын, күмер) сага, төрле хезмәт күрсәтүләр (мунчалар, китап төпләү) б-н шөгьльләнә. Пай взносы елга 5 сум тәшкил итә. 1870 тә жәмгыять банкотлыкка чыга һәм яшәүдән туктый. Спас-Затон кулланучылар жәмгыяте (1868 дә оеша) суднолар ремонтлау з-ды эшчеләрен берләштерә (кооператив эшчәнлегендә алар пай взнослары һәм үзләренен хезмәтләре б-н катнашалар). 19 йөз ахырында — 20 йөз башында Казанда, аннары оязлардә яңа кулланучылар жәмгыятьләре, ш.и. Казанда Алафузовлар завод-фабрикаларының сәүдә-сәнәгать ширкәтенен житен эрлүү-туку мануфактурасы һәм күн з-ды каршындагы кулланучылар жәмгыяте (1897) барлыкка килә. Жәмгыятьнең 187,6 мең сум еллык әйләнеше лавкасы, елга 33 мең пот чамасы икмәк пешерүче икмәк пешерү урыны була; пайчылар саны 481 кеше тәшкил итә (1909). Беренче бөтендөнә сугышы елларында Казан губернасында авыл кулланучылар кооперативлары (Тәтеш өязенен Чиру авылында, Чистай өязенен Билер, Татар Баганалысы авылларында) оеша. Кооперативларның саны тиз темплар б-н үсә. 1916 да Казанда Кулланучылар жәмгыятьләре берлеге барлыкка килә, Мәскәүдә, Воронеж һәм Сембер губерналарында бодай оны, көнбагыш мае сатып алу б-н шөгьльләнгән Күмәртәле сатып алулар сәүдә жәмгыяте төзелә.

1917 дә Берлек Казан губерна кулланучылар жәмгыятьләре берлеге (Губсоюз) итеп үзгәртелә. Ел саен жәмгыятьләр саны 40 тан 820 гә, капитал 28,4 мең сумнан 252,4 мең сумга кадәр арта. Сугыш чоры шартлары товарлар кытлыгына китерә, сәүдә оешмаларын кредитлау начарая. 1918 дә Губсоюз сос-тавында 8,7 млн. сум еллык әйләнеше 1004

кулланучылар жәмгыяте исапланә. Шулай ук елда Казан үзек эшчеләр кооперативы барлыкка килә, аның составына яшәп килгән кооперативларның зур өлеше, 30 мең пайчы, 40 азык-төлек — «сыйнфый паёк» бүлүче, 120 мең кешегә хезмәт күрсәткән 9 икмәк заводы һәм 3 көнкүреш хезмәте күрсәтү останәсе керә. Шулай ук шәһәр халкының төрле катлаулары вәкилләрән берләштергән гомумгражданныр кооперативы эшли, аның 35 түлү урынлы 30 бүлекчәсе була, кооператив 65 мең гражданныр икмәк һ.б. продуктлар б-н тәмин итә. 1919 да бу кооперативлар, Казанда 200 мең кешенә колачлап, Бердәм кулланучылар жәмгыяте (БЖЖ) составына керә. Эшчеләр кооперативлары Паратск Затоны, Кукмара авылларында, Тәтеш шәһәр-рендә һ.б. торак пунктларда эшли. Бер үк вакытта БЖЖлар өязләрде волостьларда да оештырыла (Алабуга өязендә — 41, Казан өязендә — 22, Лаеш өязендә — 20, Мамадыш өязендә — 12, Зөя өязендә — 11, Спас өязендә — 17 һ.б.). 1918–20 да волостьларда төрле товар кибетләре төзелә, алар товар алмашу б-н шөгьльәнә. Халык кытлык шартларында кулланучылар кооперативларына теләп керә, алар аша кирәккә товарларны сатып ала. 1930 еллар уртасына С.а.-к.к. үсеш алган сәүдә һәм житештерү базалы эре хужалык оешмасына әверелә, сәүдәдә монополия билә. 1941–45 тә фронт ихтияжларына эшли, жирле халык б-н берлектә фронт бие полосасыннан эвакуацияләнүчеләргә (226 мең кеше) сәүдә хезмәте күрсәтә. 1950–60 елларда кооператив сәүдә-житештерү пр-тиеләре чөлтәре шактый үсә, сәүдә әйләнеше 2,6 млрд. сумга житә. Шулай ук а.х. продуктлары һәм чимал әзерләүләр, аларны эшкәртү гамәлгә ашырыла, күп кенә халык куллануы товарлары житештерелә. 1970 тә С.а.-к.к. системасына 800 мең пайчысы булган 210 кулланучылар кооперативы берләштергән 35 район кулланучылар берлеге керә; эшләнүчеләр саны 29,7 мең кешегә житә; авыл жирендә 1,7 млн. кешегә хезмәт күрсәтелә; сәүдә әйләнеше 543 млн. сум тәшкил итә. 1980 елларда С.а.-к.к. авыл жирендәгә сәүдәдә монополия саклый. Аның 5 меңләп ваклап сату сәүдә пр-тиесе, 680 жәмгәтәгә туклануы объекты була, 37 мең кеше эшли, 1,4 млн.га кадәр кеше яшәгән 3500 торак пунктка хезмәт күрсәтелә. 1980 дә, 1970 ел б-н чагыштырганда 67% ка артып, сәүдә әйләнеше 906 млн. сумга житә (респ-ка күрсәткәнчә 30% ы). Бу чорда оешмаларның житештерү-техник базасын ныгыту буенча зур эш башкарыла.

1990 да ваклап сатуда С.а.-к.к. товар әйләнеше 1,4 млрд. сум тәшкил итә (1980 елга караганда 54,5% ка күбрәк). Күмәртәле сәүдә үсеш кичерә, аның әйләнеше 500 млн сумга житә. 1990 елларның 1 нче яртысында С.а.-к.к. Белоруссия, Молдавия, Узбөкстан, Украина, шу. Австрия, Италия, Иран, Кытай, Литва, Төркия, Шри-Ланка, Япония б-н сәүдә итә. 1993 тән Халыкара «Татреспотребсоюз» кооперация советын оештыручыларның берсе, 1994 тән Халыкара кооперация альянсы (1999 дан — РФ С.а.-к.к. Центросоюзының состав өлеше) әгъзасы була. Илдә һәм

Трда социаль-икътисади үзгәртеп корулар чорында С.а.-к.к. оешмалары эшчәнлегенә күрсәткеләре күпкә түбәнәй. 1990 ел б-н чагыштырганда, 1995 тә сәүдә әйләнеше 67% ка кими, 942,8 млн. сум тәшкил итә. Шулай ук әзерләүләр, сәнәгат һәм азык-төлек товарлары житештерү азая. 1990 елларның 2 нче яртысында — 2000 еллар башында базар мөнәсәбәтләренә күчү, катгый көндәшлек шартларында С.а.-к.к. пр-тиеләре эшчәнлеген тәмырдан үзгәртеп кору таләп ителә. Азнакай, Алабуга, Арча, Әлки, Бөгелмә, Кукмара, Мамадыш һ.б. районнардагы кулланучылар жәмгыятләре сәүдә әйләнеше үсешен тәмин итәләр, оешмаларның мадди-техник базасы яхшыра. Кибетләр чөлтәре — дискаунтерлар оештырыла, анда аз керемле халык өчен товарларның киң ассортименты булдырыла. Сатып алу чыгарылыш итүнең төрле формалары һәм алымнары кулланыла: даими клиентларга ташламалар, китереп бирү һәм урнаштыруны кертеп, зур габаритлы товарларны (йорт жиһазлары, конкурент техникасы) кредитка сату, товарларны а.х. продукциясә алмаштыру, өйдән заказлар кабул итү, иң кирәккә товарларга ташламалар, кибетләрен кеше күп йори торган урыннарда төзү һ.б.

С.а.-к.к. өчен кадрларны Казан кооперация ин-ты, Россия сәүдә-икътисад ун-ты ин-ты (ф-лы), Казан кооперация техникумы һәм аның Бөгелмә ф-лы, 4 нче һөнәри лицей (Казан) әзерли.

Әд.: Шакиров Р. Кооперация мәңгелек // Татарстан. 1998. № 4; Низамиева Р. Хезмәт — кеше канаты, канатлы бул, канатлы... // Татарстан. 1998. № 8/9; Баязитов К.С., Шакиров Р.В. Больше века на службе людям (Из истории потребительской кооперации Республики Татарстан). К., 1995. М.Ж.Гаитов, Е.П.Иванов.

**САТЫШ** авылы, Саба р-нында, шәһәр тыбындагы Байлар Сабасы посёлогыннан 9 км көньяктарак, Саба елгасы буенда. 2010 елда 679 кеше (татарлар) яши. Халкының төп шөгьле — кырчылык, мөгезле эре терлек асрау. Урта мәктәп, мәдәният йорты, китапханә. Мәчет. 17 йөздә нигез салына. Рев-циягә кадәр чыганаclarда Борынча исеме б-н дә билгеле. 18 йөздә — 19 йөзнен 1 нче яртысында халкы дәүләт крәстияннәре катлавына керә, игенчелек, терлекчелек, баш-өс киеме тегү б-н шөгьльәнә. 20 йөз башында мәчет (1865 тә төзелә), 3 су тегермә, тиерчелек, 7 вак-төякләр кибете эшли. Бу чорда авыл жәмгәтенә имана жире 2264,3 дис. тәшкил итә. 1917 гә кадәр төбәктә иң зур уку йортының берсе — жирле мәдрәсә (18 йөз ахырында ачыла) киң таныла. Ул махсус төзелгән таш бинага (19 йөз ахыры — 20 йөз башы архит-ра истәлегә) урнаша, анда 300 гә якын шөкерт (аны төмамлаучылар арасында — шагыйрь М.Г.Укмасый, язучы М.В.Гали) белем ала. 1920 гә кадәр Казан губернасының Мамадыш өязе Сатыш волостында, 1920 дән ТАССРның Мамадыш кантонында. 1930 ның 10 августынан — Саба р-нында. Халык саны: 1782 дә — 166 ир-ат; 1859 дә — 1398, 1897 дә — 1656, 1908 дә — 1945, 1920 дә — 1734, 1926 дә — 1540, 1938 дә — 1248, 1949 дә — 983, 1970 тә — 928, 1979 дә — 1282, 1989 дә — 679, 2002 дә — 692 кеше.

«САУЛЫК», карабай сорты. 1995 елда Татарстан а.х. фәнни-тикшерену ин-тында Ф.З.Кадыйрова, Н.Н.Петелина, В.М.Галактионова, Л.С.Нижегородцева, И.Ю.Никифорова һәм А.Н.Бурмистров (Умартачылык фәнни-тикшерену ин-ты) б-н бергә чыгарыла. Уртача өлгерешле; корылыкка һәм сөрелгүгә чыдам. 1000 орлыкның авырлыгы 35–36 г, тигезләнеше — 99,9%. Вегетация чоры 75–80 көн. Бер вакытта чөчөк ата. Иң югары уңыш — 1 га дан 41 ц 1993 елда Себер үсемлекчелек һәм селекция фәнни-тикшерену ин-тында алына. Бөртегенә технол. һәм диетик үзлекләре югары. Дәүләт сынавы нәтижеләре буенча Россиянең барлык карабай чөчү зонасында үстерергә рөхсәт бирелгән (1995–97). Татарстанда 2007 дә 9,8 мең га майданда үстерелә.

Әд.: Руководство по апробации сортовых посевов. К., 2002.

**САУРЫШ** елгасы, Көнбатыш Кама арыгында, Кече Чирмешән елгасының сул кушылыгы. Озынлыгы 20,5 км, бассейнының майданы 101,6 км<sup>2</sup>. Идел арыгы түбәнлегә буйлап, Аксубай р-нында ага. Елга башы Заря посёлогы янында, тамагы Түбән Саурыш авылынан 3,7 км төньяк-көнбатыштарак. Елга башының абс. биеклеге 160 м, тамагыныкы — 110 м. Су жыелу майданының урманлылыгы 35%. С.ның 1,3 тән 5,1 км га кадәр озынлыктагы 3 кушылыгы бар. Елга чөлтәренен тыгызлыгы 0,29 км/км<sup>2</sup>. Күбесенчә кар сулары исәбенә туена. Жир асты сулары б-н туену модуле 0,5–1 л/с·км<sup>2</sup>. Гидрологик режимы ташу вакытында су муллыгы һәм жән нык саегуы б-н характерлана. Бассейнда еллык су агымының уртача күпсәлмәк катламы 84 мм, ташу агымы катламы 82 мм. Язгы ташу, гадәттә, март ахыры — апрель башында башлана. Елга ноябрьнең беренче ункөнлегендә туна. Елга тамагында суының иң аз вакытындагы уртача күпсәлмәк чыгымы 0,006 м<sup>3</sup>/с. Язын суы чагыштырмача каты (3–6 мг-экв/л), кышын һәм жән бик каты (9–12 мг-экв/л). Гомуми минеральләшү язын 100–200 мг/л, кышын һәм жән 500–700 мг/л. Елгада суының күләме 1,2 млн. м<sup>3</sup> булган буа бар. Су ресурслары сугару өчен файдаланыла.

**САУРЫШ** авылы, Аксубай р-нында, шәһәр тыбындагы Аксубай посёлогыннан 23 км төньяк-көнбатыштарак, Саурыш елгасы буенда. 2010 елда 110 кеше (2002 елгы халык исәбе буенча, чуашлар — 74%) яши. Халкының төп шөгьле — кырчылык, терлекчелек. Тулы булмаган урта мәктәп, клуб, китапханә. 18 йөз башында нигез салына. Рев-циягә кадәр чыганаclarда Рождественский исеме б-н дә билгеле. 1860 елларга кадәр халкы дәүләт крәстияннәре катлавына керә, игенчелек, терлек асрау, тиерчелек һәм он тарту б-н шөгьльәнә. 20 йөз башында волюст идарәсе урнаша, Христово-Рождество чиркәве, земство (1871 дә ачыла), чиркәү-приход мәктәбе (1896) һәм ике сыйныфлы (1899) мәктәп, фельдшерлык пункты, тегермән, ярма яргыч, 3 тиерчелек, йөзем шөрабы базы, 2 сыраханә, 1 казна шөраб һәм 3 вак-төякләр кибете була; сишәмбе базары һәм 2 ярминкә

(Пасхадан соң 9 нчы атнадан башлап якшәмбе көннәрендә һәм 10 сентябрьдә) эшли. Бу чорда авыл жәмәгатенең имана жире 1310 дис. тәшкил итә. 1920 гә кадәр Казан губернасының Чистай өязе Яңа Әдәм волостенда, 1920 дән ТАССРның Чистай кантонында, 1930 ның 10 августынан — Аксубай, 1963 нең 1 февраленнән — Октябрь, 1965 нең 12 гыйнварыннан Аксубай р-нында. Халык саны: 1782 дә — 160 ир-ат; 1859 да — 337, 1897 дә — 693, 1908 дә — 819, 1920 дә — 900, 1926 да — 798, 1938 дә — 630, 1949 да — 409, 1958 дә — 372, 1970 тә — 311, 1979 да — 342, 1989 да — 154, 2002 дә — 118 кеше.

**САУШКИН** Владимир Николаевич (1.1.1958, Әлмәт р-ны Югары Акташ а.), нефтьче, СССР Дәүләт бүләге лауреаты (1991). Әлмәт нефть техникумын тәмамлый (1989). 1975 елдан «Татнефть» АЖНең «Әлмәтнефть» НГДУында: 3 нче, 6 нчы нефть промыселларында нефть һәм газ чыгару буенча мастер, оператор, НГДУның үзәк инженерлык-технол. хезмәтендә смена башлыгы. Дәүләт бүләге хезмәт-тә һәм фәнни-техник ижаттагы алдынгы казанлышлары өчен бирелә.

**САУЫШ** авылы, Теләче р-нында, Теләче авылыннан 13 км көньяктарак, Мишә елгасы буенда. 2010 елда 421 кеше (татарлар) яши. Халкының төп шөгыле — кырчылык, мөгезләр әре терлек асрау. Тулы булмаган урта мәктәп, мәдәният йорты, китапхана. Мәчет. 1680 нән мәгълүм. Рев-циягә кадәр рус чыганаclarында Кулар Савруш исеме б-н дә билгеле. 18 йөздә — 19 йөзгә 1 нче яртысында халкы дөүләт крәстианнәре катлавына керә, игенчелек, терлекчелек, өс-баш киеме тегү б-н шөгылләнә. 20 йөз башында мәчет, мәдрәсә, ярма яргыч, 5 вак-тояклар кибете эшли. Бу чорда авыл жәмәгатенең имана жире 1404,3 дис. тәшкил итә. 1920 гә кадәр Казан губернасының Лаеш өязе Ключище волостенда, 1920 дән Арча кантонында. 1930 ның 10 августынан — Саба, 1935 нең 10 февраленнән — Теләче, 1959 ның 12 октябреннән — Саба, 1991 нең 4 октябреннән Теләче р-нында. Халык саны: 1782 дә — 85 ир-ат; 1859 да — 662, 1897 дә — 960, 1908 дә — 1160, 1920 дә — 1237, 1926 да — 1049, 1938 дә — 1077, 1949 да — 812, 1970 тә — 770, 1979 да — 679, 1989 да — 518, 2002 дә — 451 кеше.

**САФ КҮЛ**, Көнбатыш Кама алдында. Идел елгасының югары террасасында, Лаеш р-ны Травкино авылыннан 0,6 км төньяк-көнчыгыштарак. Хәерби, Куян, Саламык күлләр б-н меридиаль юнәлештәге түбәнлектә урнашкан. Су өслегенең майданы 1,3 га. Су күләме 40 мең м<sup>3</sup>. Озынлыгы 170 м, иң зур киңлеге 90 м. Уртача тирәнлеге якынча 4 м, иң зур тирәнлеге 6,5 м. Озынча түгәрәк формада. Ярлары чагыштырмача текә, төньяктагы яры күтәркенерәк. Күл карст процесслары нәтижәсендә хасил булган. Туенуы күбесенчә жир асты сулары исәбенә, тотрыклы. Суы гидрокарбонат-сульфат-кальцийлы типта, жиңелчә минеральләшкән, йомшак, саргылт төстә. Үтә күрәнмәләге 40 см. Ял итү урыны. ТРның табигати истәлеге (1978).

**САФАГӘРӘЙ ХАН** (1510 тирәсе, Бакчасарай ш. — 1549, Казан), Казан ханы (1524—31, 1535—46, 1546—49). Кырым тәхетендә утырырга омтылып 1524 елда Казаннан киткән *Сәхибгәрәй ханның* бертуганы Мөхәммәтгәрәй улы.

Мәскәү дәүләте Казан тәхетенә үзе билгеләгән кешене утыртырга тели. Шул максат б-н оештырылган рус гаскәре һөҗүме уңышсызлыкка дучар була, һәм тәхеткә *Булат Ширин* житәкчелегендәге карачыбәкләр төркеме ярдәмендә С.х. утыра. 1526 да Мәскәү б-н солых килешүе төзелә, әмма 1530 да Рус хөкүмәте кабат сугыш башлай. Рус гаскәрләре Казанны камап алалар, әмма жинеләләр. Хан хакимиятенә көчәюе Булат Ширин һәм Гәүһәршат ханбикә житәкчелегендәге Казан аксоякларенең Кырымнан килүчеләргә каршы чуалышына китерә. Баш күтәрүчеләр, ярдәм сорап, Мәскәүгә мөрәҗәгат итәләр. 1531 нең маенда С.х. тәхеттан куыла, Нугай Урдасына, соңрак Кырымга кача; 1533 тә Кырым гаскәрләре ярдәмендә Рязань жирләренә басып керә. Казанның яңа ханы *Жангали* сәясәт аксояклардә канәгатсезлек уята, һәм ул тәхеттән куыла. Казан тәхетенә кабат С.х. утыра. Ул *Сөембикәгә* өйләнә. 1536—37 дә, Мәскәүдәге үзара сугышлардан файдаланып, Рус дәүләтенә яу оештыра. С.х. гаскәрләре Түбән Новгород, Балахна, Муром шөһәрләрен камап ала. Канәгатсез бөк-морзалар кабат Мәскәү б-н сөйләшүләр алып баралар. 1545 тә рус гаскәрләре фетнәчеләргә ярдәмгә киләләр, әмма уңышсызлыкка дучар булалар; Булат Ширин, Гәүһәршат һ.б. үтерелә. 1546 да С.х. Нарыйк улы Чура бөк, Боерган сәед һәм Кадыш бөк тарафыннан тәхеттән куыла. С.х. Нугай Урдасына, соңыннан Әстерханга кача. 1546 нын язында, Әстерхан ханы Ак Күбек б-н килешеп, Казанны камап алмакчы була. 1546 ның июль аенда, Нугай Урдасы бәге *Йосыф* б-н килешү төзеп, аннан гаскәр алып, Казанга кире кайта һәм *Шаһзалим* тәхеттән бәреп төшерә. Хакимиятне кайтаргач, С.х. Чура *Нарыйкковны*, Кадыш бәкне һәм үзенә башка дошманнарын үтертә. 1549 ның мартында С.х. кинәт вафат була, тәхет аның улы *Үтәмешгәрәйгә* күчә.

Әд.: Х у д я к о в М. Очерки по истории Казанского ханства. К., 1923; А л и ш е в С.Х. Москва и Казань: межгосударственные отношения в XV—XVI вв. К., 1995; Т р е п а в л о в В.В. История Ногайской Орды. М., 2001; И с х а к о в Д.М., И з м а й л о в И.Л. Введение в историю Казанского ханства. К., 2005.

И.Л.Измайлов.

**САФАКҮЛ РАЙОНЫ**, *Курган өлкәсенең* көньяк-көнбатыш өлешендә урнашкан. 1924 елда оештырыла. Майданы — 2280 км<sup>2</sup>. Үзәге — Сафакүл авылы (Курганнан 210 км көнбатыштарак). Халкы — 11673 кеше (2013). Татарлар саны: 1989 да — 6259, 2002 дә — 5641, 2010 да — 4398 кеше. Районда 4 татар торак пункты: Карасу, Мансур, Сөләклә, Бахарев бар; Аджитарово, Боровичи һәм Сафакүл авылларында татарлар башка милләт вәкилләре б-н бергәләп яшиләр. 17 йөздә С.р. терр-ясендә, башлыча, татарлар һәм башкортлар яши. Татарларның бу төбәкләргә күченүләренә, нигездә, яшәү урыннарындагы



В.С. Сафин.

милли һәм дини изүләр сәбәп була. С.р.нда ин борынгы татар авылларының берсе — Сафакүл, аңа 1782 дә татар Сафа Юмагулов нигез сала. Сөләклә мәдәният йорты каршында татар театры (1989 дан халык исеме йөртә) һәм «Яшьлек» вокаль-инструменталь ансамбле эшли. Районда *Сабан туге*, «Каз туге», «Карга туге», «Кәккүк сәе» бәйрәмнәре даими уздырыла. Сафакүлдә 2001 дә татар һәм башкорт өлкә мәдәният үзәге ачыла, 2008 дә «Көнъяк Урал һәм Урал арьягы татарларының рухи мирасы» фәнни-гамәли конференциясе үткәрелә. 2009 ның сентябрендә Сөләклә авылында «Жидегән чийшә» традицион татар халык мәдәнияте районы фестивалә уздырыла. 2000/01 уку елында С.р.ның 4 мәктәбендә татар теле фән буларак өйрәнелә. Төрле культура һәм төрле халыклар яшәгән мохит шартларында Карасу урта мәктәбенә 2008 дә милли (татар) мохит статусы бирелә. С.р.нда Татарстан ижат коллективлары һәм проф. артистлар гастрольләре даими үткәрелә. Курган өлкәсе б-н ТР арасында хезмәттәшлек турында килешү нигезендә С.р. һәм Татарстанның Яшел Үзән р-нары арасында гуманитар хезмәттәшлек турында килешүгә кул куела һәм уңышлы гына тормышка ашырыла. 2011 дә Сафакүлдә Урал арьягы татарларының 3 нче корылтае уздырыла. С.р. спортчылары ТРга милли көрәш ярышларында катнашу өчен даими киләләр.

Әд.: И р г и з о в С.Г. Страницы истории Сафакүлевского района. Курган, 2000; Ю с у п о в Ф.Ю. Сафакүлевские татары: История, язык, фольклор. К., 2006.

**САФИН** Вафа Сафа улы (23.10.1919, Зоя өязе Тугай а. — 6.11.2003, Яшел Үзән ш.), слесарь-ремонтлаучы, Соц. Хезмәт Герое (1971). ФЗУ тәмамлаганнан соң (1934), Яшел Үзән А.М.Горький исем. слесарьлык-ремонтлау з-дында эшли. 1938—80 елларда «Серго исем. завод» ЖБдә слесарь-ремонтлаучы, мастер (Яшел Үзән ш.). Герой исеме 8 нче бишьеллык планы (1966—70) үтәгәндә ирешкән уңышлары өчен бирелә. Боек Ватан сугышында катнаша. Ленин ордены, 1 нче дәрәжә Ватан сугышы ордены, медальләр б-н бүләкләнә.

Әд.: Герои Социалистического Труда и полные кавалеры ордена Трудовой Славы — наши земляки. К., 2003.

**САФИН** Габделфәт Габдрахман улы (11.10.1962, Арча р-ны Симетбаш а.), эстрада жырчысы, ТРның халык артисты (2009). 1987 елда Казан төвүче инженерлар ин-тын тәмамлай, Казанның төзелеш оешмаларында эшли. 1992 дән Татар филармониясе солисты, 1994 тән «Моң» исемле шәхси студия-



Г.Г. Сафин.



Г.С. Сафин.



Д.А. Сафин.



З.С. Сафин.

сен жигәкли. Казан, Уфа, Татарстан һәм Башкортстанның башка шәһәрләрендә, ш.у. ТР-дан читтә татарлар тулланып яшәгән жир-ләрдә концертлар б-н чыгышлар ясы. Репертуарында — 200 дән артык жыр, башлыча, хәзерге татар композиторларының әсәрләре; 20 альбом яздыра. 2007 дән шәхси «Акчарлак» нәшрийт йортын жигәкли, «Акчарлак» г-тасын нәшер итә. «Татар жыры» конкурслары лауреаты (2000–04).

Ә с э р.: Язмышны һәркем үзе яза (әдәби-документаль жьенттык). К., 1998.

**САФИН** Галимжан Мөбарәкжан улы (1.9.1948, Әлки р-ны Түбән Салман а.), уролог, ТРның һәм РФнең атказ. табибе (1994, 2004). Казан мед. ин-тын тәмамлаганнан соң (1977), Респ-ка клиник хастаханәсенә (РКБ) 1 нче хирургия бүлегендә, 1978–81 елларда Казан шәһәренә 17 нче хастаханә поликлиникасында эшли. 1981 дән Казан ГИДУВының урология кафедрасында. 1983–88 дә РКБда. 1988 дән Казан шәһәре 7 нче клиник хастаханәсенә 1 нче хирургия бүлегендә, 1991 дән баш табиб, 2008 дән баш табиб урынбасары. Хезмәтләре бөөр ташы авыруын дәвалауга карый. О.С.Кочнев һ.б. б-н берлектә бөөр чәнчүне бастыру һәм сидек юлларының конкрементларны кудыру алымын тәкьдим итә. Уйлап табуга патенты бар. Медальләр б-н бүләкләнә, саламәтлек саклау отличнигы (2006).

Х э з м.: Флебография при варикоцеле // Казан. мед. журн. 1988. № 3 (автордаш); Способ купирования почечной колики с одновременной регионарной стимуляцией мочеточников для изгнания конкрементов // Казан. мед. журн. 1991. № 6 (автордаш).

**САФИН** Гәрәй Сафа улы (21.12.1907, Сембер губ., Буа өязе Атабай-Әнкәбә а. — 18.7.1975, Буа ш.), механик, Соц. Хезмәт Герое (1948). Бөгелмә а.х.н механикалаштыру мәктәбенә тракторист-машинистлар курсы тәмамлаганнан соң (1936), трактор бригадасы бригадиры, өлкән механик (1967 кадәр); бер үк вакытта трактористлар эзерләу курсларында укыта. С. жигәкчелегендә МТС-та техника ремонтлауда бригадаларда узлап эшләү алымы кертелә. Герой исеме хезмәт күрсәтелгән к-зларда ужом арышыннан югаты уңыш алганы өчен бирелә (1947 — 1 га дан 21,2 ц, 626 га мөйданда). Ленин ордены, медальләр б-н бүләкләнә. Буа шәһәрәндә бер урам С. исеме б-н атала.

Әд.: Герой Социалистического Труда и полные кавалеры ордена Трудовой Славы — наши земляки. К., 2003.

**САФИН** Дамир Хәсән улы (19.8.1960, Баллык Бистәсе р-ны Чаллыбаш а.), химик-технолог, техник фән. д-ры (2006). 1982 елда Казан ун-тын тәмамлаганнан соң, шунда ук эшли. 1985 тән «Түбәнкаманефтехим» АЖ-дә, этилен оксидын тикшерү лаб-әсе башлыгы (1988 дән), фәнни-технол. үзәк директоры урынбасары (1997 дән). С. этилен оксидлары һәм пропилен эшкәртүенә яңа технологияләрен, ш. и. моноэтиленгликоль, суыткыч һәм гидротормоз сыекчалары, пропиленгликоль һәм три-, тетраэтиленгликольларның экологик чиста метил эфирларын, нефть һәм газ сәнәгатә өчен гади эфирларның яңа ассортиментын табу процессларын эшләүдә; пропилен, этилен оксидлары нигезендә этилен, моноэтиленгликоль, этилцеллозоль һәм этилкарбитол, гади полиэфир оксидлары алу технологияләрен камилләштерүдә һәм әлеге процессларның экологик проблемаларын хәл итүдә катнаша. Уйлап табуга 55 патенты бар (20 се житештерүгә кертелгән). Медальләр, ш.и. СССР ВДНХсының көмеш медале б-н бүләкләнә.

Х э з м.: Некоторые особенности процессов получения статистических сополимеров окисей алкиленов // Хим. пром-сть сегодня. 2005. № 3 (автордаш); Сравнительные кинетические характеристики реакций взаимодействия спиртов с оксидами пропилена и этилена // Хим. пром-сть сегодня. 2005. № 8 (автордаш); Строение и молекулярные характеристики полиэфирных блоксополимеров на основе оксидов пропилена и этилена по данным спектроскопии ЯМР // Высокомолекулярные соединения. 2006. Т. 48, № 3 (автордаш).

**САФИН** Дмитрий Анатольевич (8.12.1972, Кемерово өлкәсенә Междуреченск ш.), РФ Герое (4.5.2011), подполковник. Уссурийск суворовчылар хәрби уч-щесен (1989), М.В.Фрунзе исем. Киев югары гомумгаскәри уч-щесен (1992), Одесса коры жир гаскәрләре ин-тын (1993), РФ Кораллы көчләре гомумгаскәри академиясен (Мәскәү, 2004) тәмамлый. 1989 елдан СССР Кораллы көчләрендә. Себер хәрби округында хезмәт итә, РФ Кораллы көчләре Генштабының Баш разведка идарәсенә махсус 67 нче аерым бригадасы офицеры. 1995–2001 елларда беренче (1994–96) һәм икенче (1999–2009) Чечен кампанияләре вакытында 5 тапкыр командировкада була. 2000 ең апрель–май айларында Төньяк Кавказ төбәгендәге законсыз оешкан кораллы төркөмнәргә юк иткәндә үткәргән террорчылыкка каршы операция вакытында багырлык күрсәтә. Мәскәүдә яши, РФ Кораллы көчләрендә хезмәтән дөвам итә. Медальләр б-н бүләкләнә.

**САФИН** Жәүдәт Фәйзрахман улы (31.1.1956, Питрәч р-ны Шәле а.), хокук белгече, юридик фән. д-ры (2006), проф. (2007). 1978 елда Казан ун-тын тәмамлаганнан соң, 1979 дан шунда ук граждандык хокукы һәм процессы кафедрасында эшли, 1990–98 дә юридик ф-т деканы урынбасары, 1998–2005 тә — граждандык хокукы һәм процессы каф., 2005 тән экология, хезмәт хокукы һәм граждандык процессы каф. мөдире. Хезмәтләре граждандык, эшмәкәрлек, экология, жир хокукларын өйрәнүгә, хужалык итүче агро-сәнәгатә комплексы субъектлары катнашында валюта-финанс хокукый мөнәсәбәтләрен жайлау мәсәләләренә карый.

Х э з м.: Валютно-финансовые отношения с участием хозяйствующих субъектов агропромышленного комплекса. К., 2002; Особенности предпринимательских отношений с участием субъектов агропромышленного комплекса в валютно-финансовой сфере. СПб., 2005.

Әд.: Казанский университет (1804–2004): Библиограф. словарь. К., 2004. Т. 3.

**САФИН** Закир Вафа улы (26.2.1905, Казан губ., Чистай өязе Яңа Әлмәт а. — 6.3.1965, Казан), драма актёры, режиссёр, ТАССРның атказ. сәнгатә эшлеклесе (1952). 1929 елда Казан театр-сәнгатә техникумының театр бүлеген тәмамлый һәм Мәскәү үзәк татар эшче театры труппасына керә. Алдагы сезонда Әстерхан татар театрында эшли, анда ул К.Шамил жигәкчелегендә Булат, Ильяс («Зәңгәр шәл», «Казан сөлгесе», К.Тинчурин), Батыржан («Наёмщик», Т.Гыйззәт), Муса («Хөсән мирза», Ф.Бурнаш) рольләрен эзерли һәм башкара. 1932–34 тә Казан, Чистай, Әстерхан татар театрларында эшли. 1934 тә Мәскәүдә Татар опера студиясенә укырга керә, аны тәмамлаганнан соң, Татар опера һәм балет театры актёры һәм режиссёры була. Режиссёр-репетитор буларак, 1939–49 да опера спектакльләре куюда катнаша, Н.Жиһановның «Илдар» операсын (В.М.Безутов б-н берлектә), У.Хажибәковның «Аршан мал алан» муз. комедиясен куя. Н.Жиһановның «Ирек» операсы либреттосының һ.б.ның авторы. 1953 тә Татар акад. театры труппасына күчә, анда шактый гына характерлы рольләр башкара: Морат («Рәйхан», Н.Исәнбәт), Йосыпов («Минем хатын», М.Әмир), Гарвасий («Мартын Боруля», И.К.Карпенко-Карый), Миллер («Мөкәр вә мөхәббәт», Ф.Шиллер), Кент («Король Лир», У.Шекспир). 1961 дән Татар филармониясенә баш режиссёры.

Әд.: И л я л о в а И. Г. Камал театры артистлары = Артисты театра им. Г.Камала. К., 2005; Татарский академический театр оперы и балета им. М.Джалиля. К., 1994.

И.И.Илялова.

**САФИН** Зәкәрия Зөфәр улы (26.8.1930, Әлмәт р-ны Югары Мактама а. — 8.8.1994, Казан), инженер-механик, «С.М.Киров исем. синтетик каучук заводы» ФЖБ ген. директоры (1987–94), Соц. Хезмәт Герое (1986). Казан химия-технол. ин-тын тәмамлый (1954). 1954–94 елларда «С.М.Киров исем. ясалма каучук заводы» ФЖБдә мастер, цех башлыгы урынбасары, башлыгы, Казан ясалма каучук з-ды директоры (1965–87); 1962–65 тә партком секретаре. С. яңа махсус ясалма ка-

учуклар һ.б. полимер материаллар эшләүдә уникаль производстволар булдыруга өлеш кертә. Аның житәкчелендә техник яктан яңартып кораллану хисабына (өстәмә капитал салудан башка) кызуга чыдам силикон кремний-органик каучуклар житештерү күрәте проектта каралганнан 4, шул каучуклар нигезендә силикон резина катнашмалар эшләү күрәте 3 тапкыр арттырыла. 1976–85 тә 50 дән артык яңа технологияләр гамалгә кертелә, 46 төр (ши. 35 төр тармакта беренче буларак) продукция чыгару үзләштерелә; ял базасы, балалар учреждениеләре, санаторий-профилакторий, стационар поликлиника, Мәдәният йорты, Көнкүреш хезмәте күрсәтү йорты, 80 мең м<sup>2</sup> дан артыграк майданда торак йортлар төзелә. Уйлап табуга 10 авторлык таныклыгы бар. Герой исеме 11 нче бишьеллык (1981–85) йөкләмәләрен вакыттыннан алда үтәү, житештерүне үстерүгә һәм камилләштерүгә керткән зур шәхси өлеше өчен бирелә. Ике Ленин ордены, Октябрь Революциясе, «Почёт билгесе» орденнары, медальләр, ТАССР ЮС Президиумы Мактау грамотасы б-н бүләкләнә. ФЖБнең адм. бинасына мемориаль такта (1999), Әлмәт шәһәренең Геройлар аллеясында С.ның бюсты (2005) урнаштырыла.

Әд.: Зрелость: Страницы истории Казанского завода синтетического каучука им. С.М.Кирова. К., 1986; Герой Социалистического Труда и полные кавалеры ордена Трудовой Славы — наши земляки. К., 2003.

Г.Я.Мәүлетова.

**САФИН** Ибраһим Афзал улы (4.9.1927, Пермь ш. — 31.12.1997, Казан), физик, физика-матем. фән. д-ры (1981), ТР ФА мөхбир әгъзасы (1992). 1950 елда Казан ун-тын тәмамлаганнан соң, «Радиоприбор» з-дында эшли (Казан). 1954 тән РФА КГҮнең Физика-техника ин-тында, төш магнетизмы лаб-ясе мөдире (1973–89), баш фәнни хезмәткәр (1989 дан). Хезмәтләре каты жисемне ТКР (төш квадруполь резонансы) алымы б-н тикшерүгә карый. С. электр акустик кайтаваз күренешен ача (бергәләп, 1970). ТКР күренешен теркәү һәм тикшерү өчен спинлы кайтаваз режимында импульслар ысуллар уйлап таба һәм куллана. Минерал. һәм азотлы кушылмалар физик химиянең төрле мәсьәләләрен, каты жисемнәр физикасының башка проблемаларын өйрәнү өчен ТКР алымы куллануның яңа юнәлешләрен үстерә (бергәләп). Медальләр б-н бүләкләнә.

Хезм.: Измерение времени ядерной квадрупольной релаксации // Приборы и техника эксперимента. 1962. № 3; Таблицы частот ядерного квадрупольного резонанса. Л., 1968 (автордаш); Ядерный квадрупольный резонанс в соединениях азота. М., 1977 (автордаш); Особенности спектров ЯКР <sup>63</sup>Si хлорированной керамики УВа<sub>2</sub>Сu<sub>2</sub>O<sub>x</sub> // Сверхпроводимость: Физика, химия, техника. 1995. Т. 8, № 3 (автордаш).

**САФИН** Ибраһим Кәрим улы (13.11.1919, Казан губ. Чистай өязе, хәзер Нурлат р-ны Урта Чаллы а. — 23.1.2006, шунда ук), генерал-майор (1970). Л.Б.Красин исем. Мәскәү 1 нче артиллерия уч-щесен (1941), Ф.Э.Дзержинский исем. артиллерия академиясен (Мәскәү, 1951) тәмамлый. 1939 елда «Октябрь колхозчысы» (Нурлат шти) район г-тасы саркатибе. 1941 нең июненнан Бөек Ватан

сугышы фронтларында: 685 нче корпус һәм 528 нче артиллерия полкларының артиллерия батареясы командиры. Мәскәү (1941–42), Львов-Сандомир (1944)) һәм Прага (1945) һөжүм операцияләрендә катнаша. 1945–48 дә Австрия, Украина, Төркестан хәрби округларында совет гаскәрләре составында хезмәт итә. 1951–70 тә Балтыйк бue хәрби округында сугышчан эзерлек бүлеге башлыгы, ракета корпусы штабы башлыгы. 1970–73 тә Ф.Э.Дзержинский исем. артиллерия академиясендә, 1974–81 дә СССР Мелиорация һәм су хужалыгы министрлыгының су ресурсларын саклау бүлегендә эшли. 1986–99 да Одесса шәһәренең Узәк р-ны ветераннары советы рәисе. 1999 дан туган авылында яши. 3 нче дәрәжә Богдан Хмельницкий, Александр Невский, 1 нче һәм 2 нче дәрәжә Ватан сугышы, Ике Кызыл Йолдыз, «Почёт билгесе» орденнары, медальләр б-н бүләкләнә. Кызыл Майдандагы Жиңу Паркында 8 тапкыр катнаша.

Әд.: Гордость земли Нурлатской. Кн. 1: Вспомним годы фронтовые. Самара, 2005.

М.З.Хәбибуллин.

**САФИН** Илсур Кәрим улы (11.8.1962, Апас р-ны Югары Балтай а.), жырычы, педагог, ТРның халык артисты (2008). 1989 елда Казан консерваториясен (Ә.Заһидуллина классы) тәмамлый. 1989–98 дә Татар филармониясе солисты. 2001 дән мөстәкыйль концерт эшчәнлеген алып бара, бер үк вакытта, 2005 тән, Казан мәдәният һәм сәнгать ун-тында укыта. Репертуарында — хәзерге татар композиторларының жырлары (ш.и. И.Закировның Ш.Жиһангирова сүзләренә язылган «Сююем бакчасы», И.Мәжитовның Г.Зәйнашева сүзләренә язылган «Казан — минем зымышым», Л.Хәйретдинованың Г.Рәхим сүзләренә язылган «Янма син, йөрәк!»), татар классик эстрада музыкасы (С.Сәйдәшев, А.Ключарев, Р.Яхин һ.б.ның өсрәләре), халык жырлары, рус романслары. С.Сәйдәшев исем. 1 нче респ-ка конкурсы (1990), халыкара «Татар жыры — 1993» конкурсы лауреаты.

**САФИН** Ильяс Дилшат улы (29.1.1967, Азнакай шти), РФ Герое (27.12.2009), гв. өлкән сержанты. 1991 елда И.М.Губкин исем. Мәскәү нефть һәм газ ин-тын тәмамлый. 1985 нең апреленнан Совет Армиясе сафларында. Төркестан хәрби округындагы гаскәри разведканың Термез уку-укыту үзәгендә эзерлек үтә. 1985 нең 1 августынан Әфганстан Демократик Респ-касындагы сугыш хәрәкәтләрендә өлкән разведчик, 201 нче Гатчина мотоукчы дивизиясенен Ченстохов полкында 149 нчы гв. мотоукчы разведка ротасының күзәтү взводу командиры урынбасары. 1985 нең 16 октябрендә Андараб үзене Баглан провинциясенен көньягындагы операциядә полк командирларының дошман штабының яшерен документларын кулга төшерү заданиясен үтәгәндә батырлык күрсәтә: С. тәржемәче А.Х.Холтураев б-н бергә ут астында кала; сугыш кырынан яралы иптәшен алып чыга; өстәмә көчләр килгәнче сугышны давам итә. Сугыш барышында дошманның ике ут ноктасын юк итә. 1986 ның 22–23 августында Кокари-Шаршари (Герат провинциясе) р-ны



Илсур К. Сафин.



И.Д. Сафин.

ныгытмасын штурмлаганда батырлык күрсәтә: гомерен куркыныч астына куеп, дошманның ут ноктасын юк итә. Сугышта каты яралана. 1993–95 тә Әфганстан ветераннары берлеге рәисе урынбасары, бер үк вакытта, 1994–95 тә, Россиянең Әфган сугышы инвалидлары фонды рәисенә 1 нче урынбасары (Мәскәү). Ветераннар оешмасы эшләрен координацияли һәм Әфган сугышы ветераннарын һәм инвалидларын социаль-көнкүреш, хокукый һәм мед.-психол. тернәкләндерү мәсьәләләре бueнча бeрлeштeрeлгән eкспeрт советы б-н житәкчелек итә. Мәскәү Хәрби хезмәт инвалидларын социаль яклау фондын оештыручы һәм башкарма директоры (1996 дан). БДБ илләре хөкүмәт башлыклары Советы каршындагы сугышчы-интернационалистлар эшләре ком-ты киңәшчесе (2006). Ике Кызыл Йолдыз ордены, медальләр б-н бүләкләнә.

Әд.: Л а т ы о в Т. Наш земляк — Герой России // Время и деньги. 2010. 13 янв.

**САФИН** Ирек Әхмәт улы (15.6.1932, Әлмәт р-ны Мәмәт а. — 23.1.2004, Уфа ш.), хирург, мед. фән. д-ры (1985), проф. (1986), Башкортстан Респ-касының атказ. табибе, атказ. фән эшлеклесе (1993, 1999). Башкорт мед. ин-тын тәмамлаганнан соң (1957), Башкортстанның Мишкә район хастаханәсендә хирург һәм баш табиб булып эшли. 1961 елдан Башкорт мед. ин-тының — хирургия, 1971 дән гомуми һәм факультет хирургиясе кафедрасында. Бер үк вакытта, 1963–65 тә, Респ-ка клиник хастаханәсендә (Уфа) хирургия бүлеге мөдире. 1965–68 дә Халыкара Кызыл Хач жәмгыяте госпиталендә эшли (Сомали Респ-касы). Фәнни тикшеренүләре хроник гепатит һәм бавыр циррозын, үт юлларын хирургик дөвалау өлкәсенә карый. С. бавырның хроник зарарлануы очрагы өчен артериализация методикасын эшли, беренче булып биол. актив пластик материал сыйфатында «Аллоплант» регенерация стимуляторын куллана. Ашказаны һәм уникайлле эчәк ялкынысуның, остеомиелитлар, трофик жәрәхәтләрне, үлекле һәм үлкесез яраларны, бавырның диффуз һәм аерым авыруларын һ.б. түбән һәм югары энергияле лазер кулланып хирургик дөвалау алымнарын эшли һәм гамалгә кертә. Уйлап табуга 3 патенты бар. Медальләр б-н бүләкләнә. Респ-ка клиник хастаханәсенен хирургия корпусына (Уфа) мемориаль такта куела.

Хезм.: Итоги и перспективы развития хирургии печени и желчных путей // Здравоохранение Башкортостана. 2004. № 1 (автордаш); Лазерное излу-



Нәкыйп С. Сафин.



Н.В. Сафин.

чение в сочетании с аллогенным материалом в лечении ран // *Здравоохранение Башкортостана*. 2004. № 3 (автордаш); *Возможности использования лазерного излучения при оперативном лечении эхинококкоза* // *Здравоохранение Башкортостана*. 2005. № 1 (автордаш).

**САФИН** Камил Мостафа улы (17.6.1937, Алексеев р-ны Юеш Көрнәле а. – 28.11.2016, шунда үк), техник-механик, а.х. пр-тиесе житкәчесе, ТАССРның атказ. а.х. хезмәткәре (1987). Чистай а.х. техникумын тәмамлый (1970). 1967–2008 елларда Алексеев р-нын «Родина» к-зында эшли: бригадир (1967 дән), партком секретаре (1970 тән), рәис (1972–2003). С. житгәче булганда, 1,5 мең баш мөгезле эре терлек өчен бина, 125 фатир, урта мәктәп, 2 клуб, бөртекле ашлыкны сортларга аеру буенча 3 линия төзелә; Юеш Көрнәле, Бутлеровка авылларына газ кертелә; юлларга асфальт салына. 1972–2002 дә ит житештерү 97,1% ка, сөт — 128,5% ка, бөртекле ашлык 125,1% ка артта. 2003 тә бөртеклеларнең унышы 1 га дан 60,3 ц га, еллык савым һәр сыердан уртача 6141 кг га житә. Ике Хезмәт Кызыл Байрагы ордены, медальләр, ши. СССР ВДНХсының алтын медале б-н бүләкләнә.

**САФИН** Ленар Ринат улы (11.2.1969, Арча ш.), хокук белгече, хакимият-эшлеклесе, юридик фән. канд. (2004). Казан ун-тын (1993), Казан финанс-икътисад ин-тын (2000) тәмамлый. 1993–95 елларда Казан финанс-икътисад ин-тының тарих һәм хокук кафедрасында, 1995–2008 дә Казан ун-тының жинаят хокукы һәм криминология кафедрасында. 2008–09 да «Главтатдортранс» баш идарәсе директоры урынбасары, 2009–10 да директоры. 2010 нан ТР транспорт һәм юл хужалыгы министры. Жинаят хокукы, хокем ителгән затларның жәмгыяттән аеру б-н бәйлә булмаган жазаларны узудан аязы ният белән чигләшүе мәсьәләләре буенча хезмәтләр авторы.

Х э з м.: Ответственность осуждённых за злостное уклонение от наказаний, не связанных с изоляцией от общества в российском уголовном праве. К., 2009.

**САФИН** Мансур Габдулла улы (11.5.1949, Кемерово өлкәсенен Анжеро-Судженск ш.), язучы, тәржемәче. Татар һәм рус телләрендә яза. Оренбург зенит-артиллерия уч-щесен (1969), Казан ун-тын (1975), Чаллы патент ин-тын (1992) тәмамлый. 1978 елдан Чаллыда яши: КамАЗда эшли, 1995 тән «Армак» ж-лының баш мөхәррире урынбасары, 1999 дан Чаллы пед. ин-тында укытучы, 2001 дән «Бизнес-класс» ж-лының баш мө-

хәррире урынбасары, 2007 дән Үзәк китапханәләр системасы методисты. «Мамадыш таңнары» (1992), «Хәерле иртә» (Чаллы, 1994), «Өмет, Ышаныч һәм Мөхәббәт» («Вера, Надежда и Любовь», Чаллы, 1994), «Мамадышка мәдхия» («Ода Мамадышу», Чаллы, 2007) шигырь жыйнаклары, балалар өчен «Сербакчага сәяхәт» (1997), «Сьерчык бураны» (2004) жыйнаклары, туган якны өйрәнүгә багышланган «Мамадыш — былиналар төбәге» («Край былинный, Мамадышский», 1994), «Гомер хақына — утка» («В огонь — во имя жизни», 1998), «Чаллыны өйрәнү» («Челноведение», 2006) китаплары авторы. Рус теленә Э.Касыймов, М.Насыбуллин, Е.Уткин, Ф.Бәйрәмова, З.Гомәрова, Г.Асанов, В.Казыйханов әсәрләрен, татар теленә М.Цветаева, Б.Пастернак, Н.Рубцов, В.Высоцкий әсәрләрен тәржемә итә.

Әд.: Прихожан П. Пространство ожидания Добра // *Армак*. 1999. № 5; Чупринин С. Новая Россия: мир литературы: Энцикл. словарь-справ. М., 2003. Т. 2.

Б.А.Канеев.

**САФИН** Марат Габдрахман улы (3.3.1935, Югары Ослан р-ны Татар Маклы а.), эпизоотолог, вет. фән. д-ры (1981), проф. (1982), ТАССР һәм РСФСРның атказ. вет. табибе (1973, 1985), РФнең атказ. фән эшлеклесе (2002). Казан вет. ин-тын тәмамлаганнан соң (1960), Чаллы р-нын «Татарстан» с-зында баш вет. табибе булып эшли. 1963 тән Казан вет. ин-тында (1995 тән Казан. вет. медицинасы академиясе): эпизоотология каф. мөдире (1980–2005), каф. профессоры (2005–10), бер үк вакытта проректор (1988–95). Туберкулёз, бруцеллёз һәм хайваннардагы башка йогышлы авыруларга диагноз кую, авыруларны кисәтү һәм дөвалуа ысулларын эшли һәм фәнни нигезли. Уйлап табуга патенты бар. ТР Дәүләт бүләге лауреаты (1996). «Почёт билгесе» ордены, медальләр б-н бүләкләнә.

Х э з м.: Туберкулёз крупного рогатого скота. М., 1985 (автордаш); Туберкулёз сельскохозяйственных животных и меры его профилактики. К., 1990 (автордаш); Болезни животных, передающиеся от животных к человеку. К., 1994 (автордаш).

Әд.: Казанская государственная академия ветеринарной медицины (1873–2006 гг.). К., 2006.

**САФИН** Марат Мөбин улы (27.1.1980, Мәскәү), спортчы (теннис), Россиянең атказ. спорт остасы. Спорт б-н 1990 елда Цинциннати шәһәренә (АКШ) Теннис академиясендә шогыльләнә башлый. 1994–98 дә Валенсиа шәһәренә Панчо Альварини Теннис академиясендә (Испания). Тренерлары — Р.Менсуа (1994–98), А.Чесноков, А.Волков, Т.Пиккард (2000), М.Уиллард (2001), Д.Голованов (2002), П.Лундгрэн (2004–05), Э.Гуми (2007) һ.б. «Челленджер» (1998), «Зур шлем» — «US Open» (2000, АКШ; 2005, Австралия), «Masters» (2000, 2002, 2004) серияләрендә; АКШның ачык чемпионаты (2002) турнирларында жиңүче. Доньяның беренче ракеткасы (2000), Дэвис Кубогы (2002, 2006, Россия милли командасы составында), Кремль Кубогы (2007, парлы разрядта) иясе. «Елның иң яхшы яна спортчысы» теннисчы-профессионаллар ассоциациясе призы лауреаты (2000), «US Open» рейтингында

1 нче урында. «Рус Кубогы» бүләге иясе (1998, 2004). 1996 дан Россия жылма командасында, 1997–2009 дан проф. теннисчы. РФ Дәүләт Думасы депутаты (2011 дән). Почёт, Дуслык орденнары б-н бүләкләнә. Монте-Карло (Монако) шәһәрендә яши.

**САФИН** Мидхәт Ризван улы (25.6.1936, Балтач р-ны Хәсаншәех а.), спортчы, тренер (спорт гимнастикасы), СССРның спорт остасы (1961), РФнең атказ. югары мәктәп хезмәткәре (2005), ТАССРның атказ. физик культура хезмәткәре (1987), биол. фән. канд. (1976). Казан пед. ин-тын тәмамлый (1956). Татарстан респ-ка советының «Динамо» физкультура-спорт жәмгыятендә тәрбияләнгән (тренер — В.И.Коган). ТАССР чемпионы (1956–60), РСФСР Халыклары спартакиадаларында бронза медаль ала (1956). 1956 дан «Динамо» физкультура-спорт жәмгыятендә тренерлык һәм укыту эшендә; 1961 дан Казан химия-технол. ин-тында, 1963 тән Казан югары харби команда-инженерлык уч-щесендә, 1966 дан Казан югары спорт остасыгы мәктәбендә, 1970–73 тә Казан пед. ин-тында. 1973 тән Казан энергетика ун-тында, физик тәрбия каф. мөдире (1979–2002), проф. (1993 тән). Хезмәтләре физик күнегүләр, дөвалуа һәм саламәтләндрер гимнастикасы физиологиясенә карый.

**САФИН** Нәкыйп Сафа улы (15.3.1921, Арча кантоны Миржәм а. — 22.5.1987, Казан), Сов. Союзы Герое (20.12.1943), майор. Хәрби инженерлар уч-щесен (1946), КПССның Татарстан өлкә ком-ты каршындагы Казан югары респ-ка партия мәктәбен (1951) тәмамлый. Туган авылында колхозда, Иркутск өлкәсендә тимер юлда эшли. 1940 елдан Кызыл Армия сафларында. 1941 нән ионеннән Бөек Ватан сугышы фронтларында; Дала фронты гаскәрләре составында 19 нчы аерым моторлаштырылган понтон-купер батальонында отделение командирсы. Солошино авылы (Полтава өлкәсенен Кобеляки р-ны) янында Днепр елгагы кичкәндә батырлык күрсәтә: 1943 нән 28 сентябрәндә, дошман плацдармын кулга төшерү өчен, елганың ун ярына понтон б-н автоматчылар төркемен чыгара (18 рейс ясыый), соңыннан паром б-н елга аша танклар һәм артиллерияне чыгара. 1946 дан запаста. 1956–64 тә Шушмабаш (Арча р-ны) авылында «Северный» с-зы директоры, 1964 тән Юдино посёлогында (Яшел Үзән р-ны) совхоз директоры. Ике Ленин ордены, 1 нче һәм 2 нче дәрәжә Ватан сугышы ордены, медальләр б-н бүләкләнә. Казан шәһәрендә һәм Арча шәһәрендә С. исеме б-н урамнар атала. Миржәм авылында Геройга бюст куела.

Әд.: Батырлар китабы — Книга Героев. К., 2000. М.З.Хәбибуллин.

**САФИН** Нуриәхмәт Вәлиәхмәт улы (15.12.1946, Алексеев р-ны Кыр Шонталысы а.), драма актёры, ТРның халык артисты (1994), РФнең атказ. артисты (2007). 1966 елда — Казан театр уч-щесен, 1983 тә Башкорт ун-тының филол. ф-тын тәмамлый. 1966–68 дә Алексеев р-ны мәдәният йортларында методист булып эшли. 1968–86 да Татар респ-ка күчмә театры актёры, 1986–89 да





Н.В. Сафин. 1. Лир («Король Лир», У. Шекспир);  
2. Алпамша («Сак-Сок», Р. Батулла) рольләрендә.

«Тасма» ЖБнең мәдәният йорты директоры, 1989 дан ТАССР Мәгариф министрлыгы каршындагы студия, аннан соң Казан татар яшь тамашачылар театры актёры, сонгысын оештыруда актив катнаша. С. Татар респ-ка күчмә театрында Хизәятхан («Мәйсәрә хәйләләре», Х.Ниязи), Гомәр («Караком фажиғасе», О.Бадыйков), Мөхмүт («Жәяүле Мөхмүт», М.Кәрим), Солтангәрәй, Миәссәр («Шикарем син, балым син», «Ефәк баулы былбыл кош», А.Гыйләжөв), Дон Педро («Шау-шулы көн», У.Шекспир) рольләрен башкара. Көчле темпераментка, муз. сәләткә ия булу С.га Казан татар яшь тамашачылар театры сәхнәсендә Нади Такташ («Атылган йолдыз», Ф.Бәйрәмова), Хәмзин, Шакир («Сандугачлар килгән безгә», «Хуш, Хәй-буш!», И.Юзеев), Юлдаш («Оят төнө», Б.Мукәев), Кәрим бай, Шәехзаман («Башмагым», «Кыю кызлар», Т.Гыйззәт), Иагъкуб («Йо-сыф-Зөләйха», Кол Гали поэмасы буенча), Президент фон Вальтер («Мәкер һәм мөхәббәт», Ф.Шиллер), Лир («Король Лир», У.Шекспир), Салих Сәйдәшев («Умырзая», Р.Харис) кебек зур образлар ижат итәргә мөмкинлек тудыра. Д.Сиражиев исем. театраль бүлкә лауреаты (2011).

**САФИН** Нурмөхәммәт Сәфәргали улы (1903, Казан губ., Лаеш өязе Апакай а. — 9.5.1945, Казан), жырчы. 1925 елдан башкару эшчәнлегә алып бара. 1928 дән Татар радиосында муз. редактор һәм солист, 1939–45 тә ТАССРның Жыр, био һәм музыка ансамбле солисты. Жырчының репертуарын татар, башкорт һәм рус халык жырлары, татар, Европа һәм рус композиторларының жырлары һәм романслары (ши. татар теленә тәржемәдә) тәшкил итә.

Хезм.: Татар музыкасы турында // Яңалиф. 1931. № 8–9; 11.

**САФИН** Нурулла Дәүләтгәрәй улы (25.7.1923, хәзер БРның Аскын р-ны Иске Казанчы а. — 15.5.1995, шунда ук), Сов. Союзы Герое (10.4.1945), гв. олимп сержанты. Туган авылында ат караучы, бригадир. 1943 елдан Кызыл Армия сафларында. 1943 тән Бөек Ватан сугышы фронтларында, 467 нче гв. миномётчылар полкында миномётчылар расчёты командиры (3 нче гв. танк армиясенен 7 нче гв. танк корпусы). Воронеж һәм

1 нче Украина фронтлары гаскәрләре составында Житомир-Бердичев (1944), Львов-Сандомир (1944) һәм Сандомир-Силезия (1945) һөжүм операцияләрендә катнаша. Грошовиц авылы (Польша) янында Одер елгасын кичеп чыкканда батырлык күрсәтә: 1945 нең 23 гыйнварында С. беренчеләрдән булып елганы кичеп чыга, плацдармны кинәйтү сугышында катнаша; дошманның контрһөжүмен кире кайтарып, бик күп сугышчыларын һәм техникасын зур югалтуларга дучар итә. 1946 да демобилизацияләнә. Сугыштан соң Азин исем. к-з рәисе урынбасары, «Дуслык» с-зының хужалык эшләре буенча директор урынбасары, Аскын р-нының Казанчы авыл советы рәисе булып эшли. Пенсиягә чыккач, Уфа шәһәрәңә күченә. Ленин ордены, ике 1 нче дәрәжә Ватан сугышы ордены, медальрә б-н бүләкләнә. Геройга Уфа шәһәрәңдә һәм Иске Казанчы авылында мемориаль такта урнаштырыла.

Әд.: Батырлар китабы — Книга Героев. К., 2000.

М.З.Хәбибуллин.

**САФИН** Радик Ильяс улы (13.2.1969, Лениногорск ш.), галим агроном, а.х. фән. д-ры (2003), ТР ФАнең мөхбир әгъзасы (2008). 1990 елда Казан а.х. ин-тын тәмамлаганнан соң, шунда ук эшли (хәзер — Казан аграр ун-ты), гомуми ингенчелек, селекция һәм үсемлекләргә саклау каф. мөдире (2010 нан). Хезмәтләре үсемлекләргә саклау мәсьәләләренә карый. С. а.х. культуралары чөчүлекләрен фитосанитар мониторингы һәм туфрак-орлык инфекцияләрен күзәтү система-сын эшли. ТР өчен баронге, бөртекле культураларның яңа төр патогеннарын һәм аларны жайлаштыру механизмнарын ача. Медаль б-н бүләкләнә.

Хезм.: Научные основы повышения продуктивности картофельных агроценозов. К., 2002; Заражённость семян различных сортов яровой пшеницы токсикообразующими грибами // Агро XXI. 2004/2005. № 7/12 (автордаш); Борьба с корневыми гнилями приносит успех // Защита растений и карантин. 2007. № 10 (автордаш).

**САФИН** Рәдиф Сәләх улы (19.3.1951, Этнә р-ны Олы Өшкәтә а.), тренер (чаңгы спорты), РСФСР, ТРның атказ. тренеры (1991, 1996), ТРның атказ. физик культура хезмәткәре (2001). Әлмәт физик культура техникумын (1974), Волгоград физик культура ин-тының Чаллы ф-лын (1992) тәмамлый. 1972–74 елларда Казан «Органик синтез» з-дында аппаратчы. 1974–81 дә «Спартак» ирекле спорт жәмгыятендә Балалар-яшүсмерләр спорт мәктәбендә, 1981–98 дә Татарстан респ-ка советының «Динамо» физкультура-спорт жәмгыятендә (Әлмәт ш.), 1999 дан — ТРның Физик культура, спорт һәм туризм (2005 тән — ТРның Яшьләр эшләре, спорт һәм туризм министрлыгы) дәүләт ком-тының Үзәк спорт клубында тренер. Шәкертләре арасында РСФСР, СССР, дөнья беренчеләрендә һәм чемпионатларында, Олимпия уеннарында берничә тапкыр жиңүчеләр — А.Власов, О.В.Данилова, В.Н.Крымцова бар.

Н.Д. Сафин.



**САФИН** Рәис Сәмигулла улы (15.7.1950, Чуаш АССРның Батыр р-ны Татар Тимәше а.), педагог, агынты сулар һәм чистарту жайланмалары буенча белгеч, техник фән. канд. (1973), пед. фән. д-ры (1998), проф. (1998), ТРның атказ. фән эшлеклесе (2007). Ленинград төзүче инженерлар ин-тын тәмамлый (1973). Казан архит-ра-төзелеш ун-тында эшли, әзерлек бүлегә мөдире (1985–90), инженерлык системалары һәм экология ф-ты деканы урынбасары (1990–95), деканы (1995 елдан), бер үк вакытта, 2007 дән, һөнәри белем бирү каф. мөдире. Казан һәм Татарстанның көнкүреш һәм сәнгать пр-тиеләренен агынты суларын чистартуның яңа алымнарын һәм аппаратларын эшли. Хезмәтләре төзелеш белгечлекләре студентларын заманча укыту алымнарына карый. Уйлап табуга 4 авторлык таныклыгы бар.

Хезм.: Проектирование эргономических технологий обучения студентов инженерно-строительных специальностей. К., 2001.

**САФИН** Ринат Ибраһим улы (29.7.1940, Яшел Үзән р-ны Олы Жәке а. — 22.10.2014, Ленинград өлкәсе), спортчы (чаңгы спорты-биатлон), СССРның атказ. спорт остасы (1969). Ленинград физик культура техникумын тәмамлый (1976). «Динамо» ирекле спорт жәмгыятендә тәрбияләнә (Ленинград). СССР (1967, 1970–72), дөнья (1969–1971, 1973), Олимпия уеннары (1972, 4×7,5 км эстафетада узышу) чемпионы; дөнья чемпионатында көмеш медаль ала (1967, 4×7,5 км эстафетада узышу; 1969, 20 км га аерым узышу). «Почёт билгесе» ордены б-н бүләкләнә.

**САФИН** Руслан Рушан улы (26.2.1977, Казан), агач эшкәртү технологиясе өлкәсе галиме, техник фән. д-ры (2007). 1999 елда Казан. технол. ун-тын тәмамлаганнан соң, шунда ук эшли, 2000–07 дә агач эшкәртү кафедрасында, агач эшләнмәләр архит-расы һәм дизайны каф. мөдире (2008 дән). Хезмәтләре агач материалын киптерү һәм саклау өчен энергия саклаулы технологияләргә һәм жиһазларга карый. Агачны жылылык ярдәмендә эшкәртү, сендергечләр куллану һәм термомодификацияләү өлкәсендә тикшеренүләр үткәрә. С.ның материалларны вакуумлы-конвектив киптерү һәм агачны термомодификацияләү жайланмалары буенча хезмәтләре ТР һәм РФнең төрле пр-тиеләрендә гәмәлгә кертелгән. Уйлап табуга 12 патенты бар.

Хезм.: Новые подходы к совершенствованию вакуумно-конвективных технологий сушки древесины // Деревообрабатывающая пром-сть. 2005. № 5 (автордаш); Вакуумная сушка пиломатериалов при конвективном теплоподводе. К., 2006; Ма-

тематическая модель процесса конвективной сушилки пилломатериалов в разреженной среде // Изв. вузов. Лесной журн. 2006. № 4 (автордаш).

**САФИН** Рушан Гәрәй улы (14.8.1950, Казан), житештерүне автоматлаштыру өлкәсе галиме, техник фән. д-ры (1992), проф. (1994), ТР һәм РФнең атказ. уйлап табучысы (1991, 1998). 1973 елда Казан химия-технол. ин-тын (хәзер Казан технол. ун-ты) тәмамлаганнан соң, Казан химия продуктлары фәнни-тикшеренү ин-тында эшли. 1977 дән Казан технол. ун-тында, ағач материаллары эшкәртү кафедрасын оештыра һәм аны житекли (1995 тән).

Хезмәтләре ағач эшкәртүдәге жылылык һәм масса алмашу процессларына, энергия саклаулы калдыксыз технологияләргә һәм жиһазларга карый. С.ның фәнни тикшеренүләре сәнәгәт ташландыклары һәм агынты суларны чистарту; агачны бионефтькә әверелдерү; пиролиз, газ генерациясе һәм яну, вакуумлы киптерү, сәндерү, термомодификацияләү, агачсыл үсемлекләрнең кабыгы һәм яшел массасыннан төрле матдәләр алу мөһимләренә багышлана. Аның житекчеләгендә ТРның төрле пр-тиеләрендә азот оксидларыннан, күкерт к-тасы парларыннан һәм акролеиннан чистарту жайланмалары, киез житештерүдә конвектив киптергечләр, ағач эшкәртү һәм урман хужалыгы калдыкларыннан бионефть табу технологиясе; сулы пультыны үзгәртү туплау жайланмасы уйлап табыла һәм гамәлгә кертелә. Уйлап табуга 114 авторлык таныклыгы һәм патенты бар.

Х е з м.: Технологические процессы и оборудование деревообрабатывающих производств: В 2 ч. М., 2002–03; Основы переработки древесных материалов. М., 2005; Ресурсо- и энергосберегающие технологии и аппаратное оформление процессов, сопровождающихся выделением газовой фазы. К., 2008 (автордаш).

**САФИН** Салих Гарифулла улы (16.3.1923, Спас кантоны Әжмәр а.), профсоюз эшлеклесе. Куйбышев пед. уч-щесен (ТАССР, 1941), Казан югары партия мәктәбен (1961), Минзәлә а.х. техникумын (1964) тәмамлай. 1941 елда Бурят-Монгол АССРда авыл мәктәбендә укытучы. 1941–45 тә Кызыл Армиядә хезмәт итә. 1946–52 дә Куйбышев р-нының Әжмәр авылында укытучы (бүленеп: 1947–48 дә ВЛКСМның Куйбышев район ком-ты 1 нче секретаре). 1952–57 дә КПССның Куйбышев район ком-тында инструктор, бүлек мөдире, секретарь булып эшли. 1961–62 дә Татарстан өлкә ком-ты инструкторы. 1962 дә КПССның Минзәлә район ком-ты 1 нче секретаре. 1962–65 тә Питрәч колхоз-совхоз житештерү идарәсенен партия ком-ты секретаре. 1965–71 дә КПССның Актаныш район ком-ты 1 нче секретаре. 1972–84 тә Профсоюзларның Татарстан өлкә советы рәйесе. 1963–85 тә ТАССР ЮС депутаты. Ленин ордены, Хезмәт Кызыл Байрагы, «Почёт билгесе» орденнары, медальләр б-н бүләкләнә.

**САФИН** Тәүфик Фәтхерахман улы (3.1.1938, Ульянов өлкәсендә Чынлы р-ны Яңа Тимерчән а.), хирург, сәламәтлек саклау өлкәсендә оештыручы, ТАССР һәм РФнең атказ. табибе (1991, 1995). Казан мед. ин-тын тәмамлаганнан соң (1968), Казан шә-

һәрәнен 1 нче клиник хастаханәсендә эшли. 1971–74 елларда Казан мед. ин-тының госпиталь хирургиясе кафедрасында. 1974–77 дә Казан шәһәре сәламәтлек саклау бүлеге мөдире урынбасары, 1977–82 дә Казан мед. ин-тында. 1982–85 тә ТАССР сәламәтлек саклау министры урынбасары. 1985–87 дә Казан шәһәре сәламәтлек саклау идарәсе башлыгы, 1987 дән Казан шәһәре 12 нче клиник хастаханәсендә, 1989 дән баш табиб. Фәнни тикшеренүләре сәламәтлек саклау өлкәсе мәсьәләләренә, мәжбүри мед. иминиятләштерүенә карый. ТР ЮС депутаты (1990–95). ТР Халык депутаты (1995–2000). ТР Дәүләт Советы депутаты (2000–09). «Татарстан Республикасы алдындагы казанышлары өчен» ордены, ТРның Мактау грамотасы б-н бүләкләнә.

**САФИН** Тимергали Гыйлем улы (5.10.1924, хәзер Сарман р-ны Саклаубаш а. — 28.4.2010, шунда ук), агроном, а.х. пр-тиесе житекчесе, ТАССРның атказ. агрономы (1979). Колхоз рәисләре әзерләү буенча Татарстан а.х. мәктәбен (1955), Казан а.х. ин-тын (1966) тәмамлай. 1944–89 елларда Сарман р-нында эшли: «Уңыш» к-зы рәйесе (1947 дән), «Нөркәй» с-зы бүлеге идарәчесе (1957 дән), «Комбайн» к-зы рәйесе (1958 дән), «Нөркәй» с-зы агрономы (1963 тән), «Тукай» с-зы директоры (1965 тән). С. житекче булганда, «Тукай» с-зында идарә итүнең цех структурасы, хужалык исәп-хисабы гамәлгә кертелә, житештерүдә 300 дән артык объект, социаль-мәдәният һәм көнкүреш биналары төзелә, борткеле ашык, сөт, ит, йон житештерү арга. Табышлылык дәрәжәсе 40–45% тәшкил итә. Бөек Ватан сугышында катнаша. Ленин ордены, Окт. Революциясе, 1 нче дәрәжә Ватан сугышы, Кызыл Йолдыз, Хезмәт Кызыл Байрагы, 3 нче дәрәжә Дан орденнары, медальләр, ТАССР ЮС Президиумының Мактау грамотасы б-н бүләкләнә. Саклаубашта бер урам С. исеме б-н атала.

**САФИН** Фаил Габдулла улы (20.1.1959, БАССРның Дәүләкән р-ны Бик-Карамалы а.), этнолог, тарихчы, тарих фән. д-ры (2001). Башкорт ун-тын тәмамлай (1985). 1994 елдан РФА Уфа Гыйльми үзәгендә, Урал халыклары бүлеге фәнни хезмәткәре (1994–98), Этнологик тикшеренүләр ин-ты өлкән фәнни хезмәткәре һәм этнополилогия бүлеге мөдире (2000 нән). Хезмәтләре Башкортстан халыкларының этносәяси тарихын, этносоциалингвистикасын өйрәнүгә карый. Башкортстанда 20 йөздәге этномәдәни һәм этносәяси процессларны тикшерә.

Х е з м.: Принципы этнополитического развития Башкортостана. М., 1997; Национальные отношения в Башкортостане. М., 2000; Этнополитическое развитие Башкортостана в XX веке: Социологический аспект. К., 2004; Языковая политика в Башкортостане в XX веке: В 2 т. Уфа, 2007–08. Этническая и языковая идентичность в региональном измерении: феномен Башкортостана (1959–2002 гг.). Уфа, 2012 (автордаш).

Әд.: Сафин Фаиль Габдулович: Библиогр. указ. Уфа, 2009.

**САФИН** Факил Миңнемохаммәт улы (әдәби тәхәллүсе Факил Әмәк) (2.1.1954, Мөслим р-ны Әмәкәй а.), язучы, филол. фән. канд.

(2007), ТРның атказ. мәдәният хезмәткәре (2004). Казан ун-тын тәмамлай (1981). 1975 елдан Мөслим р-ны урта мәктәпләрендә укытучы. 1984 тән Чаллыда яши. 1988 гә кадәр «КамАЗ» ЖБдә мастер. 1991–95 тә «Армак» ж-лы мөхәррире һәм жаваплы сәркәтибе, 1996–99 да «Фән һәм мәктәп» — «Наука и школа», 2001–05 тә «Мәйдан. Чаллы» ж-лары баш мөхәррире. 2005–06 да ТР Язучылар берлеге рәйесе урынбасары, 2006 дән шәһәр хакимияте каршындагы рухи мирасын өйрәнү төбәк фәнни-методик үзәге житекчесе. 1970 елларда яза башлай. «Тузганак чәчәге» (Чаллы, 1994), «Сәфәр» (2002) исемле шигырь жыеңтыкларында татар халкының язмышы турында уйланулар урын ала. Шигырьләре аллегорик сурәтләнүләргә бай. «Соңгы көз» (Чаллы, 1992) повестендә кешенең тоталитар жәмгыятькә хас иллюзияләрдән арыну процессы тасвирлана. «Гөлжиган» хикәяләр жыеңтыгы мөрхәмәтлелек, шәфкатьлелек турында. «Биек тауның башларында» (1998) романында автор татар әдәбиятында беренчеләрдән булып 20 йөз ахырында Чечен Респ-касы б-н РФ арасында туған низагны чагылдыра. Төп геройлары репрессия корбаннарына әверелгән «Саташып аткан таң» (2003) роман-трилогиясе б-н «Шәүлә» (2008) романы да тарихи чынбарлыкка нигезләнеп ижат ителә. Балалар өчен язылган «Ак канатлы йолдызлар» (1997), «Ләлә белән Арыслан» (2005) жыеңтыклары; К.Сибгатуллин, Зөлфәт, Р.Бәшәр, М.Әгъләмовның тормыш һәм ижат юлларына багышланган әдәби-тәнкыйт мәкаләләре авторы. ТР Язучылар берлегенә Г.Исхакый исем. бүлеге лауреаты (1999). Медальләр б-н бүләкләнә.

Әд.: Б ә й р а м о в а Г. Шәфкать һәм вәхшәт // Казан утлары. 1999. № 5; З а һ и д у л л и н а Д. Фажиале еллар авазы // Яңа дулкында. К., 2006; ш ул у к. Яңа юллар бәхете // Казан утлары. 2007. № 7.

**САФИН** Фәйзрахман Әхмәтжан улы (2.11.1925, Арча кантоны, хәзер Питрәч р-ны Шәле а. — 8.4.2010, шунда ук), а.х. пр-тиесе житекчесе. Казан пед. уч-щесен тәмамлай (1956). 1950–86 елларда Питрәч р-нында эшли: Шәле урта мәктәбендә укыта, «Чулпан» (Чита а., 1956 дан), Вахитов исем. (Шәле а., 1959–86) к-зларда рәис. С. житекче булганда, Вахитов исем. к-зда 4 мең урынылык мөгезле эре терлек өчен бина, ш.и. 1,2 мең баш сыер өчен ферма, дунгыз һәм сарык фермалары, 3,5 мең т бәрәңге саклау урыны, мәктәп, мәдәният сарае, участок хастаханәсе һәм житештерүнең башка объектлары, социаль-мәдәният һәм көнкүреш биналары төзелә; Шәле авылы һәм колхозына электр, радио, телефон, газ кертелә. Районда житештерүнең алдынгы алымнарын кертү буенча төп хужалык булып тора, СССР, ТАССР ВДНХсында катнаша, Казан өчен сөт, бәрәңге, яшелчә житештерү буенча респ-када иң зурлардан санала. Еллык сөт житештерү 4–5 мең т га, бәрәңге — 7–8 мең т га, яшелчә — 2 мең т га, ш.и. суган — 500 т га жита. Колхоз өч тапкыр КПСС ҮК, СССР МС, ВЦСПС һәм ВЛКСМ ҮКның күчмә Кызыл Байрагы б-н бүләкләнә. 1975–81 елларда ТАССР ЮС депутаты,

рәис урынбасары. Бөек Ватан сугышында катнаша. Ленин ордены, 2 нче дәрәжә Ватан сугышы, ике Хезмәт Кызыл Байрагы, «Почёт билгесе» орденнары, медальләр, ш.и. СССР ВДНХсының бронза медале, РСФСР, ТАССР, ТР ЮС Президиумнарының Мактау грамоталары б-н бүләкләнә.

Әд.: Каримов К.А. На берегах Мёши. К., 2006. И.Н.Афанасьев.

**СА́ФИН** Фәннур Шәйхенур улы (27.6.1948, Минзәлә р-ны Күзкәй а. — 31.12.1992, Казан), шагыйрь. Казан ун-тын тәмамлагач (1974), ТАССР МСның Телевидение һәм радиоташырулар ком-тында мөхәррир, «Татарстан яшьләре» г-тасы, «Ялтын» һәм «Казан утлары» ж-лларында әдәби хезмәткәр, «Мәгариф» нәшриятында мөхәррир вазифаларын башкара. 1983–87 елларда ТАССР Язучылар берлегенә матур әдәбияты пропагандалау бюросы хезмәткәре. Башлангыч чор шигырьләре «Беренче карлыгачлар» (1970), «Юл башы» (1972) күмәк жыйынтыкларында урын ала. «Кеше юлга чыкса» (1976), «Сез кемнәр?» (1980), «Тынлык» (1982), «Күкчәчәк» (1985), «Чәчәк гомере» (1988) шигыри жыйынтыклары авторы. С., нигездә, лирик шагыйрь. Төп темасы — татар халкы язмышы, буыннар дөвамчанлыгы. Шигырьләренә халыкчан тел бизәкләре, монсулык, сагыш б-н өртөлгән жылылык хас. Балаларга атап язылган шигырьләре («Яңгыр малае», 1993) гадилеге, кызыклы булулары б-н аерылып торалар, яшь буынны кыю, гадел, кешелекле булурга өйрәтәләр. С. шигырьләренә ижад ителгән «Хушлашырга ашыкма» (Р.Гатауллин музыкасы), «Жырымда юатырмын» (Б.Мөлеков музыкасы), «Монлану» (Ф.Хатипов музыкасы) жырлары халык арасында киң тарала.

Ә с э р.: Тынлык. К., 2008.

Әд.: Л е р о н Л. Йорактә ниләр бар? // Казан утлары. 1987. № 5; Г а м б э р Н. Авырту булып калды // Казан утлары. 1998. № 6; Я к у п о в К. Тынлыкка эндәшү // Мирас. 2002. № 12; Әдипләрбез: Биобиблиогр. белешмәлек. К., 2009. 2 т.

**СА́ФИН** Шаһзам Сафа улы (7.4.1932, Горький өлкәсенәң Краснооктябрьск р-ны Кочки-Пожарки а. — 23.3.1985, Мәскәү), спортчы (грек-рим көрәше), СССРның атказ. спорт остасы (1952). Мәскәү физик культура ун-тын тәмамлый (1953). Спорт б-н 1947 елда «Труд» ирекле спорт жәмгыятендә шөгылләнә башлый (Мәскәү, тренеры — А.А.Гордиенко). СССР беренчелегендә (1950, яшүсмерләр арасында), бөтендонья яшьләр һәм студентлар фестивалләрендә (1951, 1953, 1955, 1957) жиңүче, Олимпия уеннары чемпионы (1952), СССР чемпионатында (1951), СССРның шәхси-команда беренчелегендә (1952) бронза медальләр ала, донья чемпионы (1953, 68 кг кадәрге үлчәү категориясендә). 1991 дән Мәскәүдә татар спорт көрәше буенча С. истәлегенә Бөтенроссия турниры уздырыла.

**СА́ФИНА** Асия Илдус кызы (29.9.1961, Казан), педиатр, мед. фән. д-ры (2005). Казан мед. ун-тын тәмамлаганнан соң (1985), Казандагы балалар мед. учреждениеләрендә эшли. 1991 елдан Казан мед. академиясендә (бүл-

неп, 1993–97 дә ТРның Аналар һәм балалар сәламәтлеген саклау үзгендә), 1997 дән педиатрия һәм неонатология кафедрасында, каф. мөдире, проф., проректор (2009). Хезмәтләре балаларда бөөр зәгыйфьлеген тикшерүгә, балаларда пиелонефрит авыруы барышында бактерияль һәм вируслы инфекцияләренә клиник-патогенетик ролен ачыклауга карый. Балалар нефрологиясе буенча дәреслек авторы. Уйлап табуга 2 патенты бар. РФ Сәламәтлек саклау һәм социаль үсеш министрлыгының Мактау грамотасы б-н бүләкләнә (2011).

Х э з м.: Бактериальные и вирусные инфекции в развитии и прогрессировании пиелонефрита у детей. К., 2010; Диагностический справочник в детской нефрологии. К., 2012 (автордаш); Классификация заболеваний в практике педиатра и неонатолога. К., 2012 (автордаш); Perinatal comprehensive strategy for management of neonatal respiratory distress syndrome in preterm infant: basic points of the European consensus. 2013. update // Вестник современной клинической медицины. 2013. Т. 6, вып. 6.

**СА́ФИНА** Динара Мөбин кызы (27.4.1986, Мәскәү), спортчы (теннис), Россиянең атказ. спорт остасы. Спорт б-н 1994 елда «Спартак» олимпия резервындагы махсуслаштырылган балалар-яшүсмерләр мәктәбендә шөгылләнә башлый (Мәскәү); беренче тренеры — Р.Исламова (әнисе). 1999 елда Валенсия шәһәренә китә (Испания): 2000 нән теннисчы-профессионал, 2005 тән Россия жыйелма командасы әгъзасы. Россия чемпионатында (1998, 14 яшькә кадәр) теннисчылар арасында ялгыз һәм парлы разрядларда), АКШның ачык чемпионатында (2007, парлы разрядта), «Зур Шлем» — «US Open» (2007, парлы разрядта), Хатын-кызлар теннис ассоциациясенәң ялгыз разрядында 11 турнирда, парлы разрядта 8 турнирда (2002, Польша; 2003, Италия; 2005, Франция, Чехия; 2007, Австрия; 2008, Германия, АКШ, Канада, Япония; 2009, Италия, Испания) жиңүче. «Зур Шлем» — «Roland Garros» (2008, 2009), «US Open» (2008), «Australian Open» (2009), Уимблдон (2001, кыз балалар арасында) турнирларында, Франциянең ачык чемпионатында (2008, 2009) финалист. Олимпия уеннарында (2008, ялгыз разрядта) көмеш медальләр ала. Федерация Кубогы иясе (2005, Россиянең милли командасы составында). Ялгыз разрядта «Доньяның өченче ракеткасы» (2008), 2009 да Хатын-кызлар теннис ассоциациясе рейтингында 1 нче урынны ала. 2014 тә спорт карьерасын рәсми рәвештә тәмамлый. 2 нче дәрәжә «Ватан алдындагы казанышлары өчен» орден медале б-н бүләкләнә. Монте-Карло шәһәрендә (Монако) яши.

**СА́ФИНА** Зөлфия Нурмөхәммәт кызы (6.11.1957, Чистай ш.), педагог, пед. фән. д-ры (2005), проф. (2008). 1980 елдан, Казан ун-тын тәмамлаганнан соң, ВЛКСМның Татарстан өлкә ком-тында инструктор булып эшли, 1987 дән Чистай сәгатә з-дының партия кабинеты мөдире. 1990 нан В.И.Ленин Үзәк музейнең Казан ф-лында. Бер үк вақытта, 1990 нан, Татарстан Респ-касы социаль тикшеренүләр үзгендә, 1993 тән РМА-

ның Махсус урта белем биру ин-тында фәнни хезмәткәр (Казан). 1996 дан Казан социаль-юридик ин-тының социаль эшләр ф-ты деканы. 1997 дән Татар эшмәкәрлеккә булышлык итү ин-тында: квалификация күтәру ф-ты деканы, белгечләр әзерләү һәм яңадан әзерләү каф. мөдире (2002 дән) һәм Өзлексез белем биру ин-ты директоры (2003). ТРның Ижтимагыи палатасы аппараты житәкчесе (2009 дан). Хезмәтләре өлкәнәрне укыту методикасына карый. Медальләр б-н бүләкләнә.

Х э з м.: Образование взрослых: перспективы для общества и человека. К., 2004; Становление региональной системы образования взрослых. К., 2005.

**СА́ФИНА** Нәжибә Әхмәтнур кызы (2.3.1949, БАССРның Яңавыл р-ны Кисәк-Каен а.), шагыйрә. Казан ун-тын тәмамлагач (1972), Кама Тамагы, Чистай р-ннары урта мәктәпләрендә, Чистай пед. уч-шесендә укытучы булып эшли. 1979–90 елларда Башкортстанда яши: «Алга» Краснокамск район г-тасында хәбәрче, бүлек мөдире; 1983 тән Нефтекамск шәһәрендә автозубаткычлар з-дын да эшли; 1988–90 да шәһәрнең китап сөчөләр жәмгыятендә жаваплы сәркәтип. 1990 да кабат Казанга кайта. 1992–96 да «Шәһри Казан» г-тасында хәбәрче, «Сөембикә» ж-лында бүлек мөхәррире. Беренче шигырьләре көндәлек матбугатта, «Яшь көчләр» (Уфа, 1982), «Кызлар жыры» (1984) күмәк жыйынтыкларында басыла. Милләт язмышы турындагы публицистик рухлы һәм лирик шигырьләре «Таң кошы» (1997), «Әгәр дә уйлаганда...» (2002), «Без — шигырь, тормыш — проза» (2004), «Кан хәтерә» (2009) исемле жыйынтыкларда тулланган. Аның публицистикасы да милләтне борчыган житди мәсьәләләргә күтәру, принципиаль карашлары б-н үзәнчәлекле. Балаларга С. мавыктыргыч сюжетлы әкиятләр, шигырьләре тулланган «Кош теле» (1996), «Мәче фәлсәфәсе» (2000), «Аккош күле» (2000), «Камка һәм яфрак капка» (2004), «Чакырып алынган ай» (2009) исемле жыйынтыклары б-н мөгъләм.

Әд.: Г а м б э р Н. Таң кошы — таңда йокламый... // Казан утлары. 2004. № 3.

**СА́ФИНА** Нина Павловна (3.12.1939, Казан), инженер-технолог, ТР Дәүләт бүләге лауреаты (2008), техник фән. канд. (1985), ТАССРның атказ. химигы (1991). Казан химия-технол. ин-тын тәмамлаганнан соң (1962), шунда ук ясалма каучук кафедрасында эшли. 1972 елдан ябык Идел-Кама «Кварт» резинотехника АЖнең үзәк лаб-ясендә өлкән инженер, башлык урынбасары. Уйлап табуга 27 авторлык танькылыгы һәм 2 патенты бар. Дәүләт бүләге Татарстанда житештерелгән әре тонналы полимерлар нигезендә динамик термоэластопластлар — яңа буын композицион материаллар житештерүне оештыруда һәм эшләүдә катнашканы өчен бирелә. Медальләр б-н бүләкләнә.

**СА́ФИНА** Фәридә Мирхафизан кызы (20.3.1957, Сарман р-ны Сарман а.), драма актрисасы, ТРның халык артисты (2015). Казан театр уч-шесен (1985), Казан мәдәният һәм сәнгать ун-тын (оештыручы-методист

һәм вокал сәнгатә белгечлекләре буюнча, 1978, 2005), Казан ун-тын (музыка гыйлеми белгечлеге буюнча, 2014) тәмамлый. 1985 елдан Татар акад. театрында эшли. С.ның күпкырлы ижади сәләте драма, комедия, муз. драма жанрларының барысында да бертигез дәреждә ышандырырлык итеп ачыла. Актрисаның Зөбәржәт («Хужа Насретдин», Н.Исәнбәт), ирдәүкә Фәүзия («Казан егетләре», «Тагын Казан егетләре», М.Гыйләжәв), Гафифә («Каениш, көндәш һәм башкалар», Г.Камал) кебек үткен характерлы рольләре тамашачы тарафыннан яратып кабул ителә. Актриса классик драматургия репертуары буюнча да уңышлы образлар тудыра: Гөлчирә («Әни килде», Ш.Хөсәенов), Мәйсәрә («Зәңгәр шәл», К.Тинчурин), Галиябану (шул исем. әсәр буюнча, М.Фәйзи), Гөлөмхан («Ахырзаман», Ч.Айтматов әсәре буюнча) һ.б. Башка рольләре: Анук, Фаягөл («Гөргөри



Ф.М. Сафина.

фический атлас татарского народа», 1996) монографиясе очен бирелә. Хезмәтләре уңышлы эшләүче хужалыкларда туберкулинга нәспецифик аллергия реакцияләре очракларында микрофлораны өйрәнүгә карый.

Хезмәтләре уңышлы эшләүче хужалыкларда туберкулинга нәспецифик аллергия реакцияләре очракларында микрофлораны өйрәнүгә карый.

Хезмәтләре уңышлы эшләүче хужалыкларда туберкулинга нәспецифик аллергия реакцияләре очракларында микрофлораны өйрәнүгә карый.

Хезмәтләре уңышлы эшләүче хужалыкларда туберкулинга нәспецифик аллергия реакцияләре очракларында микрофлораны өйрәнүгә карый.

Хезмәтләре уңышлы эшләүче хужалыкларда туберкулинга нәспецифик аллергия реакцияләре очракларында микрофлораны өйрәнүгә карый.

Хезмәтләре уңышлы эшләүче хужалыкларда туберкулинга нәспецифик аллергия реакцияләре очракларында микрофлораны өйрәнүгә карый.

Хезмәтләре уңышлы эшләүче хужалыкларда туберкулинга нәспецифик аллергия реакцияләре очракларында микрофлораны өйрәнүгә карый.

Хезмәтләре уңышлы эшләүче хужалыкларда туберкулинга нәспецифик аллергия реакцияләре очракларында микрофлораны өйрәнүгә карый.

Хезмәтләре уңышлы эшләүче хужалыкларда туберкулинга нәспецифик аллергия реакцияләре очракларында микрофлораны өйрәнүгә карый.

Хезмәтләре уңышлы эшләүче хужалыкларда туберкулинга нәспецифик аллергия реакцияләре очракларында микрофлораны өйрәнүгә карый.

Хезмәтләре уңышлы эшләүче хужалыкларда туберкулинга нәспецифик аллергия реакцияләре очракларында микрофлораны өйрәнүгә карый.

Хезмәтләре уңышлы эшләүче хужалыкларда туберкулинга нәспецифик аллергия реакцияләре очракларында микрофлораны өйрәнүгә карый.



Ф.М. Сафина Мәйсәрә ролендә («Зәңгәр шәл», К.Тинчурин).

Хезмәтләре уңышлы эшләүче хужалыкларда туберкулинга нәспецифик аллергия реакцияләре очракларында микрофлораны өйрәнүгә карый.

Хезмәтләре уңышлы эшләүче хужалыкларда туберкулинга нәспецифик аллергия реакцияләре очракларында микрофлораны өйрәнүгә карый.

Хезмәтләре уңышлы эшләүче хужалыкларда туберкулинга нәспецифик аллергия реакцияләре очракларында микрофлораны өйрәнүгә карый.



Ә.Ш. Сафиулин.

Хезмәтләре уңышлы эшләүче хужалыкларда туберкулинга нәспецифик аллергия реакцияләре очракларында микрофлораны өйрәнүгә карый.

Хезмәтләре уңышлы эшләүче хужалыкларда туберкулинга нәспецифик аллергия реакцияләре очракларында микрофлораны өйрәнүгә карый.

Хезмәтләре уңышлы эшләүче хужалыкларда туберкулинга нәспецифик аллергия реакцияләре очракларында микрофлораны өйрәнүгә карый.

Хезмәтләре уңышлы эшләүче хужалыкларда туберкулинга нәспецифик аллергия реакцияләре очракларында микрофлораны өйрәнүгә карый.

Хезмәтләре уңышлы эшләүче хужалыкларда туберкулинга нәспецифик аллергия реакцияләре очракларында микрофлораны өйрәнүгә карый.

ронеж, Дала һәм 2 нче Украина фронтлары гаскәрләре составында Сталинград сугышында (1942–43), Кировоград (1944), Я с с ы - К и ш и н ё в (1944), Будапешт (1944–45), Прага (1945) һөжүм операцияләрендә һәм япон гаскәрләренә каршы сугышта (1945) катнаша. Днепр елгасын кичеп, Бородаевка һәм Домоткань (Украина ССР, Днепропетровск өлкәсенәң Верхнеднепровский р-ны) авыллары янындагы сугышта батырлык күрсәтә. 1943 нең 25–30 сентябрәндә С. житәкчеләнгәндә солдатлар төркеме елганы кичеп чыга. Дошманның өзлексез һөжүменә каршы торып, аяуланган плацдармның буен 25 км га, инен 15 км га зурайта һәм, төп көчләр килгәнчә, аны кулда тотып тора. 1957 дән запаста, Казанда яши. Сугыш ветераннары советы рәйсе булып эшли. Ике Ленин ордены, өч Кызыл Байрак, ике 2 нче дәрәжә Суворов, ике 2 нче дәрәжә Кутузов орденнары, медальләр б-н бүләкләнә. Сугыш турында мемуарлар авторы. Казанда бер урам С. исеме б-н атала, Иске Кишет авылында С. музей ачыла.

Х е з м.: Через реки, через горы... К., 1973; Дорогами Победы. К., 1987.

Әд.: Батырлар китабы — Книга Героев. К., 2000. М.З.Хәбибуллин.

**САФИУЛЛИН** Данияр Илгизәр улы (12.2.1962, Сәмәрканд ш., Үзбәкстан ССР), генерал-майор (2003). Алма-Ата гомумгаскәр командирлар югары уч-шесен (1983), РФ Гадәттән тыш хәлләр министрлыгының Гражданныр саклау академиясен (Мәскәү өлкәсе Химки ш., 2001) тәмамлый. 1983–92 елларда СССР һәм РФ Кораллы Көчләрендә житәкчә вазифалар башкара. 1992–96 да Алма-Ата Гражданныр оборонасы органнырында жаваплы эшләрдә: штаб башлыгы — Алату р-ны башлыгы урынбасары, эзерләү һәм өйрәтү бүлгә башлыгы. 1996 дан РФ Гадәттән тыш хәлләр министрлыгы системасы хезмәтендә: 1996 дан 177 нче аерым коткару бригадасы командиры (Железногорск ш.) штабы башлыгы — командир урынбасары, 1999 дан башлык урынбасары, 2008–09 да гражданныр оборонасы, гадәттән тыш хәлләр һәм бәла-казаларны бетерү эшләре буенча Себер төбәге үзгә башлыгының 1 нче урынбасары, 2009 ның мартыннан башлыгы (бүленеп: 2002–08 да РФ Гражданныр оборонасы, гадәттән тыш хәлләр һәм бәла-казаларны бетерү эшләре министрлыгының Новосибирск өлкәсе буенча Баш идарәсе башлыгы). 2001 да Ленск шәһәрәндәге (Саха-Якутия Респ-касы) су басуларны бетерү өчен жыелма мобиль отряд эзерләү эшенә житәкчеләк итә. 2003 тәге жир тетрәүләрдән соң Алтай Респ-касы халкына гуманитар йок, төзелеш материаллары жыю һәм ташпыру эшен оештыруда, 2009 да Саян-Шушенский ГЭСындагы (Хакасия Респ-касы) аварияне бетерүдә катнаша. Медальләр б-н бүләкләнә.



Г.Б. Сафиуллин.

**САФИУЛЛИН** Ким Мөхәммәт улы (26.6.1927, Курган өлкәсенәң Әлмән р-ны Туз а.), монументалист, нәкышычә, график, ТРның атказ. сәнгать эшлеклесе (1996). Дүшәнбә сәнгать уч-шесен тәмамлый (1958), В.И.Суриков исем. Мәскәү сәнгать ин-тында укый (1958–62). 1962 елдан — Тажикстан ССР Сәнгать фондында, 1969–71 да ТАССР Сәнгать фондында эшли. 1971–92 да Татарстан Сәнгать фондының Чаллы сәнгать-житештерү участогында. 1996–2004 тә Чаллы пед. ин-тының сәнгать-графика ф-тында укыта. Рәссамнар берлөгә әгъзасы (1992). С. Чаллы шәһәрәндәге яңа төзелешләрен һәм КамАЗ объектларының сәнгать бизәлешенә күп өлеш кертә; Татарстанның көньяк-көнчыгыш шәһәрләрендәге, ш.у. Казан, Дүшәнбә, Ташкенттагы байтак кына жәмәгәт биналары экстерьер һәм интерьерларында урын алган эсәрләр авторы. Аның дивар композицияләре һәм паннолары смальта һәм керәч мозаика, темпера, майлы бузу һәм балавыз б-н язылган нәкыш, гипска, агачка уеп, язып төшерелгән бизәк, пыялага ком сиптереп ясалган гравюра һ.б. техникаларда башкарылган. Төп эсәрләр: Ташкентта торак йортлар фасадларындагы металл паннолар (Чиланзар микрор-ны, 1967), Дүшәнбә шәһәрәнендә балалар бакчасы фасадындагы тажик



К.М. Сафиуллин. «Мәңгелек жир». Фреска. Мәктәп интерьеры. Тукай районының «Татарстан» совхозы посёлогы. 1976.

әкиятләре темаларына коры фреска (сыек пыяладан), Т.Шевченко исем. пед. ин-ты интерьерларындагы темпера нәкышы (1950–60 еллар), Казан автовокзалы интерьерындагы «Татарстан юллары» коры фрескасы (1969–70, рәссам В.К.Фёдоров б-н бергә). Чаллы шәһәр башкарма к-ты утырышлар залы өчен коры фреска техникасында «Ленинизм байрагы» дигән дивар бизәгә (Х.М.Гыймазетдинов б-н бергә), «Кама» рестораны залында таш һәм керәч мозаика (1972), 12 нче мәктәптә гипска уеп «Галәм һәм кеше» дивар паннолары (1973) һ.б.ны ясыи. С., респ-када беренчә булып, керәч плита өслеген яндыру алымы б-н бизәк төшерү техникасын үзләштерә, Чаллыдагы балалар бакчасының йөзү бассейнын (1975), Тукай р-ны «Татарстан» совхозы посёлогының урта мәктәп бинасын («Минем Ватаным» һәм «Мәңгелек жир» паннолары), терлекчеләк комплексы идарәсенәң актлар залы интерьерларын (барысы да — 1976) бизи. С.ның дивар композицияләренә татар халык сәнгать стилистикасына нигезләнгән ачык төсләр һәм образлы чишелешләр, шәрәкь миниатюралары традицияләрен үстерүчә фәзаи төзелешләр, реалистик

мәктәпнән сюжетлы-фигуралы нәкыш үзәнчеләге хас.

С. станлы картиналар үсешенә өлеш кертә. Тажикстанда 20 елдан артык эшләү нәтижәсендә ул зур күләмле картиналар галереясын, көньяк чикләренәң пейзажлар сериясен тудыра («Шәрәкь базары», 1957; «Дүшәнбә» этюдлар сериясе, 1959–69; «Баш бала», «Чор-Мазак кышлагы», 1960 еллар). Татарстанда С. баштарак көнкүреш картиналары һәм портретлар — «КамАЗ төзүчеләр» (1972–78), «КамАЗның металл коючылары» (1974), «Ульма. КамАЗга» (1975), «КАМАЗлар Чор-Мазак үткелендә» (1975–78), «Е.Н.Батенчук портреты» (1982) сериясен ижат итә. 1990 еллардан милли темага мөрәжәгәт итә, тарихи жанрда эшли (аерым алганда, Алтын Урда һәм Казан ханлыгы турындагы картиналары); кайбер эсәрләрен катнаш техникада фанерада башкара — 16 йөз шагыйрә Мөхәммәдьяр портреты (1998) һ.б. Татар мәданияте эшлекләре С.Ж.Сәйдәшев, Ф.Ә.Байрамова (икесе дә — 1997), Сов. Союзы Геройлары Н.Я.Якупов, И.М.Маннанов (икесе дә — 1995) портретлары авторы. Графика өлкәсендә С. карандаш рәсемнәр («Айни», 1951–62; «Хатыным портреты», 1974; «Иске Чаллы» сериясе, 1975–78), линогравюралар («Чишмәдән кайтканда», 1958–59; «Тау миражы», 1958), плакатлар һ.б.ны ижат итә.

Респ-ка — Дүшәнбә (1959 дан), Казан һәм Чаллы (1972 дән), «Совет Татарстаны» (Ленинград, 1972), зона — «Зур Идел» (Волгоград, 1967), төбәк — «Алтын Урда» (Казан, 1993) күргәзмәләрендә катнаша. Шәхси күргәзмәләре Чаллыда (1997, 2003, 2007), Уфада (1999) уздырыла.

Эсәрләре Дәүләт Тарих музейнда (Мәскәү), ТР Дәүләт сынлы сәнгать музейнда, К.Бәхзадә исем. Дәүләт берләштерелгән тарих-туган якны өйрәнү һәм сынлы сәнгать музейнда (Дүшәнбә), Чаллы шәһәрә Картиналар галереясында, шәхси тупланмаларда саклана.

Боек Ватан сугышында катнаша. 2 нче дәрәжә Ватан сугышы ордены, медальләр б-н бүләкләнә.

Әд.: Хөрмәтова Н. Хыял кошы // Аргмак. 1994. № 10; Вәлиева-Сөләйманова Г.Ф. Монументально-декоративное искусство Советской Татарии. К., 1984; Султанова Р.Р. Искусство новых городов Татарстана. К., 2001.

Г.Ф.Вәлиева-Сөләйманова.

**САФИУЛЛИН** Ленар Наил улы (5.8.1975, Казан), икътисадчы, икътисад фән. д-ры (2007). Казан техник ун-тының радиотехника ф-тын тәмамлаганнан сон (2000), шунда ук икътисади теория һәм хокук кафедрасында эшли. 2002 елдан Казан аграр ун-тында, икътисади анализ каф. мөдире (2007–11). 2011 дән Идарә итү һәм терр. үсеш ин-тының (хәзер Казан ун-тының Идарә итү, икътисад һәм финанс ин-ты) директор урынбасары, бер үк вакытта (2011 дән) икътисади методология һәм үсеш каф. мөдире. Хезмәтләре икътисади байлыкны үстерү, хужалык итү субъект һәм объектларының көндәшлеккә сәләтен арттыру, продукциянең сыйфаты б-н идарә итү мәсьәләләренә карый. С. ТРда



М.Р. Сафиуллин.

гы хужалык итү субъектларының көндәшлеккә сәләтен ачыклау (диагнозу) бусуларын эшли.

Х е з м.: Конкурентные преимущества и конкурентоспособность. К., 2002 (автордаш); Качественная основа благосостояния // Экон. науки. 2005. № 3; Общественное благосостояние в условиях неоднородности рынков. К., 2006; Оценка конкурентоспособности хозяйствующих субъектов // Вестн. Казан. гос. аграрного ун-та. 2007. № 5.

**САФИУЛЛИН** Марат Рәшит улы (24.9.1970, Казан), икътисадчы, икътисад фән. д-ры (1995), ТР ФА хахыйкый эгъзасы (2000). ТРның атказ. фән эшлеклесе (2005). 1991 елда Казан финанс-икътисад ин-тын тәмамлаганнан соң, шунда ук эшли (2007 гә кадәр), менеджмент каф. мөдире (1998 дән). ТРның тышкы икътисади элемтәләр министры киңәшчесе (1991–97), «КамАЗ» АЖ директорлар советының финанс ком-ты рәисе урынбасары (1997–98), ТР МК каршындагы Кыйммәтле кагазьләр һәм фонд базары комиссиясе секретаре (1997–2002). ТР Президентының социаль-икътисади (2003–06), икътисад (2006–07) мәсьәләләре буенча дәүләт киңәшчесе. 2007–10 елларда ТРның икътисад министры, 2010 нан Казан ун-ты проректоры, бер үк вакытта ТР ФАнен Перспективалы икътисади тикшеренүләр үзәге директоры. Хезмәтләре терр. икътисади системалар б-н стратегик идарә итү, икътисади эшчәнлек төрләренә конкурентлыкка сәләтлелеге б-н идарә итү, макроикътисади модельләштерү һәм прогнозулау мәсьәләләренә карый. Медальләр б-н бүләкләнә.

Х е з м.: Современные проблемы регулирования рынка труда. К., 1999; Методология разработки стратегических программ социально-экономического развития территории. К., 2005; Разработка развития Республики Татарстан. К., 2007 (автордаш).

**САФИУЛЛИН** Наил Әхмәт улы (22.12.1937, Мамадыш ш.), инженер-механик, а.х. фән. д-ры (2003), проф. (2004), ТАССРның атказ. механизаторы (1988). РФнең мактаулы югары һөнәри белем бирү хезмәткәре (2002). Казан а.х. ин-тын тәмамлый (1961). Яшел Үзән р-нынң Ленин исем. терәк-үрнәк хужалыгында (1961–63), «Приволжье» к-зында (1963–64) баш инженер булып эшли. 1964–2003 елларда (бүленеп) Казан вет. медицинасы академиясендә, механикалаштыру каф. мөдире (1982 дән), бер үк вакытта проректор (1999–2003). 1968–77 дә Казан а.х. ин-тында. С. башмак таналарның жиленнәрен массажлау һәм сьер саву өчен терекләренә физиол. үзгәртүләренә яраклашкан жайланмалар эшли. Уйлап табуга 26 патенты

һәм авторлык таныклыгы бар. ТР Дәүләт бүләге «Агросәнәгать комплексында микотоксикозларга диагнозу кую, профилактикалау һәм дөвалу чараларын эшләү һәм гамәлгә кертү» эше өчен бирелә.

Х е з м.: Справочник фермера-животновода. К., 1993 (автордаш); Управление процессами совершенствования дойного стада и технологии получения молока. К., 1997 (автордаш); Резервы повышения эффективности отрасли молочного скотоводства. К., 2007 (автордаш).

Әд.: Казанская государственная академия ветеринарной медицины (1873–2006 гг.). К., 2006.

**САФИУЛЛИН** Наил Закир улы (28.8.1946, Кама Тамагы р-ны Иске Барыш а.), радиоэлектроника, икътисад теориясе өлкәсе галиме, техник фән. д-ры (1992), икътисад фән д-ры (2003), проф. (1993), ТРның атказ. фән һәм техника эшлеклесе (2001). 1974 елда Казан авиация ин-тын (хәзер Казан техник ун-ты) тәмамлаганнан соң, шунда ук эшли, радиоэлектрон чаралар технологиясе каф. мөдире (1994 тән). 2003 тән Казан аграр ун-тының икътисад теориясе каф. мөдире. Хезмәтләре мөгълүмәти радиосистемаларның ихтималый катнашмалар һәм нәсызыкча функционаллар кулланылган статистик теориясенә карый. С. буленеш катнашмаларын һәм Винер–Вольтерр функциональ таркатмаларын куллану нигезендә нәсызыкча динамика системаларга анализ үткәрә; продукциясе һәм икътисади агентлары тамырдан бериш булмаган базарның үзгәртүләрен тикшерә. Базарлар теориясен һәм методологиясен эшли, сорау һәм тәкъдимнән күп үлчәмле аддитив һәм нәсызыкча модельләрен төзи. Уйлап табуга 35 авторлык таныклыгы һәм патенты бар.

Х е з м.: Анализ стохастических систем и его приложения. К., 1998; Многомерный рынок: теория и методология. К., 2002; Рынок труда и качественная неоднородность. К., 2007 (автордаш); Потребительский спрос в экономике знаний. К., 2011 (автордаш).

**САФИУЛЛИН** Наил Хәмит улы (23.9.1948, Казан), хокук белгече, педагог, генерал-майор (2000), юридик фән. канд. (1995), проф. (2002), ТРның атказ. юристы (1990), РФнең атказ. эчке эшләр органнары хезмәткәре (2002). Казан авиация ин-тын (1976), СССР Эчке эшләр министрлыгы академиясен (1986) тәмамлый. 1978 елдан Эчке эшләр министрлыгы органнарында: автоинспектор, ТАССР Дәүләт автоинспекциясе бүлгә башлыгы урынбасары, 1988 дән ТАССР, ТР эчке эшләр министры урынбасары, 1989 дән 1 нче урынбасары. 1993 тән РФ Эчке эшләр министрлыгы Юридик ин-тының Казан ф-лы башлыгы (1999 дән *Россия Эчке эшләр министрлыгының Казан юридик институты*). С. житәкчелендә пед. коллектив формалаша, ин-тын матди базасы ныгытыла — югары уку йорты ТР Эчке эшләр министрлыгы өчен кадрлар әзерләүче зур үзгәртү әверелә. 2008 дән РФ Юстиция министрлыгының ТР буенча Федераль идарәсе житәкчесе. 2 нче дәрәжә «Ватан алдындагы казанышлары өчен» ордены, медальләр, корал б-н бүләкләнә.

Х е з м.: Прогнозирование преступности. К., 1999 (автордаш); Терроризм: История и современность. К., 2002; Социология девиантного поведения. К., 2006 (автордаш).

**САФИУЛЛИН** Нур Шәфигулла улы (1.1.1914, Казан гүб., Тәтеш өязе Баки а. — 2.9.1997, Харьков ш.), химик, техник фән. д-ры (1966), проф. (1980), Украина ССРның атказ. уйлап табучысы (1969). Казан химия-технол. ин-тын тәмамлаганнан соң (1937), Украина ССРның Донецк өлкәсе Константиновск химия з-дында эшли. 1957 елдан Харьков төп химия фәнни-тикшерену ин-тының минераль тозлар һәм к-талар лаб-ясе мөдире, 1971–89 да Харьков тимер юл транспорты инженерлары ин-тында химия каф. мөдире. Хезмәтләре нәорганик кушылмалар химиясенә һәм технологиясенә карый. С. күкерт к-тасын һәм барий тозларын житештерү технологияләрен камилләштерә (эшкәртмәләре әлеге матдәләргә чыгару цехларын проектлау да һәм төздә кулланыла). 130 дан артык фәнни мәкалә авторы. Уйлап табуга 65 авторлык таныклыгы һәм патенты бар. Бөек Ватан сугышында катнаша. 1 нче дәрәжә Ватан сугышы, Кызыл Йолдыз, «Почёт билгесе» орденнары, медальләр б-н бүләкләнә.

**САФИУЛЛИН** Рафаил Кәрим улы (29.12.1948, Казан), физик, физика-матем. фән. д-ры (2006). 1971 елда Казан ун-тын тәмамлаганнан соң, шунда ук эшли. 1976–78 дә Казан авиация ин-тында. 1978 дән Казан архит-ра-төзөлеш ин-тында, проф. (2007 дән). Хезмәтләре ТМРны тикшерүгә, газ бушанулары физикасына карый. С. тигезләнешсез тирбөнү агымында буйга пыскулы бушану процессын ике үлчәнгәт исәпләү мәсьәләсен куя һәм чишә. Мөстәкыйль булмаган бушануда корылган плазма компонентларының һәм электр кыры потенциалының фазан бүленешен саннарда исәпләү алгоритмын һәм программасын эшли. Газ агымында һәм бушану камераларында буйга һәм аркылыга пыскулы бушанулы СО<sub>2</sub>-лазерларны исәпләүнең матем. модельләрен һәм исәпләү алымнарын үстерә.

Х е з м.: Физика вокруг нас. М., 1998 (автордаш); Численное моделирование электроинизационного и проточного электроразрядного СО-лазера // Квантовая электроника. 2001. Т. 31, № 8 (автордаш); К расчёту камер с поперечным тлеющим разрядом в потоке электроотрицательного газа // Изв. вузов. Проблемы энергетики. 2003. № 3/4.

**САФИУЛЛИН** Рәфгат Фәйзулла улы (10.3.1929, Чистай кантоны Коры Көрнәле а. — 13.2.1995, Казан), хахимият-хужалык житәкчесе, РСФСРның атказ. сәүдә хезмәткәре (1985). Казан пед. ин-тын тәмамлый (1958). 1954 елдан Иске Салман, Урта Тигәнәле, Коры Көрнәле авылларында укыта, КПСС район ком-тының пропаганда һәм агитация бүлгә мөдире урынбасары (1957 дән), секретаре (1959 дән), Алексеев район башкарма ком-ты рәисе (1962), Чистай район башкарма ком-ты рәисе (1962 дән); 1970 тән «Татпотребсоюз» идарәсе рәисе, 1992–95 тә «Татинкооп» АЖ президенты. С. житәкче булганда, кулланучылар кооперациясе системасы б-н идарә итүдә үзгәрешләр уздырыла, вак авыл кулланучылар жәмгыятьләре бетерелә, 51 зур район кулланучылар жәмгыяте (райпо), 9 ярдәмче хужалык булдырыла. Барлык район кулланучылар жәмгыятьләрендә

кибетләр, универсамнар, сәүдә үзәкләре, жәмәгәт туклануы пр-тиеләре, ипи заводлары, а.х. продукциясен әзерләү һәм эшкәртү объектлары, колбаса, кондитер ризыклар һәм консерв әзерләү цехлары төзелешләре алып барыла. 1970–90 да кулланучылар кооперациясенә товар әйләнеше 543,1 млн. сумнан 1390,4 млн. сумга арта. 1963–67, 1971–75, 1980–85, 1985–90 да ТАССР ЮС депутаты, 1989–91 дә СССР ЮС депутаты. Ленин ордены, Хезмәт Кызыл Байрагы, «Почёт билгесе» орденнары, медальләр б-н бүләкләнә.

Әд.: Баязитов К.С., Шакиров Р.В. Больше века на службе людям (Из истории потребительской кооперации Республики Татарстан). К., 1995. И.Н.Афанасьев.

**САФИУЛЛИН** Рәшит Талгат улы (24.2.1949, Бөгелмә ш.), дизайнер, театр һәм кино рәссамы, график, нәкъшчә. Казан сәнгать үч-щесен тәмамлый (1968). 1972–76 елларда СССР Рәссамнар берлегенә Үзәк укыту-тәҗрибә студиясендә Е.А.Розенблом җитәкчелегендә сәнгәт һәм биззү сәнгәте рәссамнарының югары курсларында укый. 1968–69 да Әлмәт шәһәрәндә сәнгәт мәктәбәндә, 1970–73 тә Казан сәнгәт үч-щесендә укыта. 1970–93 тә Татар сәнгәт фондында эшли (бүленеп). 1981–83 тә Казан яшь тамашачылар театрының баш рәссамы. Рәссамнар берлеге әгъзасы (1977). 1980 нән Мәскәүдә яши.

С. иҗат юлын 1974 тә «17 төркем»нә берләшкән проектлаучы-рәссамнар төркемендә (В.Бойко, Е.Голубцов, А.Леухин, В.Нестеренко һ.б.) башлый. 1970 елларда Казандагы «Наратлык» кафесы (1972), вузара ашханә (1976), «Бегемот» сыра бары (1977) интерьерларын бизи. Дизайнерлар коллективы составында Кишинёв шәһәрәндә Гамәли сәнгәт һәм халык иҗаты музей комплексларын (1972), Яңа Кырлай авылындагы Г.Тукай Музей-комплексын (1974–75), Мәскәүдә А.И.Герценның музей-фатирын, А.С.Пушкинның музей-йортын (1975–76) проектлауда, Монголия Халык Респ-касы төзелүгә 50 ел тулу уаеннан Улан-Батор шәһәрәндә бәйрәмчә биззүдә (1974), Әлмәт шәһәрәндә «Нефтьче» мәдәният сарае каршындагы үзәк мәйданны һәм экстерьерларны төзекләндерүдә һәм биззүдә (1977) катнаша. 2000 елларда яңадан интерьерлар дизайнына мөрәҗәгать итә, декоратив биззү б-н шөгылләнә: кафе

һәм ресторанныр (Мәскәүдә — «Панчо Вилла», 2001); «Тапа де Комида», 2005; «На Большом Каретном», 2006; Парижда — «Восточный», 2006), экспозицияләр («Кавказ хатын-кызлары» күргәзмәләре — Мәскәү, Яңа Манеж, 2004, 2006; реж. А.А.Тарковский ижатына багышланган юбилей күргәзмәләре — Мәскәү, Кино йорты, 2002; Зур Манеж, 2002; Әдәбиятчыларның үзәк йорты, 2004; Милләтләр йорты, 2007) бизи. С.В.Образцов исем. Курчак театрындагы «Куклы» рестораны (2002), А.А.Тарковский Тарихи-мәдәни музееңың даими экспозициясе (Кострома өлкәсенә Кадыр р-ны Завражье а., 2004) интерьеры авторы.

Театр рәссамы буларак, С. Мәскәүдәге Ленин комсомолы исем. театрда У.Шекспирның «Гамлет» (1977); Казан яшь тамашачылар театрында Я.Корчакның «Король Матиуш I» (1979), А.Володинның «Сөйгәннәрегез белән аерылмагыз» («С любимыми не расставайтесь», 1980), У.Шекспирның «Жэйтә төндә күргән төш» («Сон в летнюю ночь», 1982) әсәрләре буенча куелган спектакльләргә, Татар опера һәм балет театрында С.Рахманиновның «Алеко» операсына (1983) декорацияләр ясыый. «Сталкер» фильмының рәссамы (1979, реж. А.Тарковский), «Урак өсте» («Время жатвы») фильмының (2004, реж. М.Разбежжина), «Гармунчы» («Гармонист») мультфильмының (2003, реж. С.Быченко) куючы рәссамы; «Төш» («Сон») фильмына эскизлар авторы (1980, «Өрмәнфильм» киностудиясе, реж. А.Агараян); А.Тарковскийның юбилей кичәсе өчен «Андрей» видеоклипы рәссамы (2004, Мәскәүдәге Әдәбиятчыларның үзәк йорты).

С.ның нәкъшһ һәм график хезмәтләре образлы кинаяләр, шигъри күзаллаулар б-н аерылып тора. Станлы нәкъшһ тематик картиналар һәм пейзажлар: «Ишекләр» (1989), «Ике көймә» (1990), «Көтү» триптихы (1991), «Зоя Апокалипсисы» (2001) серияләрен иҗат итә. «Тукай-Кырлай», «Яңа Кисекбаш» (1975–76), «Зоя Апокалипсисы» (1987–88) график картиналары һәм серияләре авторы. Китап графикасы һәм полиграфия дизайны өлкәсендә Татарстан китап нәшриятында («Чуртан кушуы буенча» рус халык әкиятә, 1978; И.Нефёдовның «Әкият туган җирдә» — «Где рождается сказка», 1979; Ж.Дәрзамановның «Төнгә әкият», 1980; В.Бәшировның «Дикобраз һәм корабль» — «Ди-

кобраз и корабль», 1982), Мәскәү нәшриятларынан «Молодая гвардия»дә (Р.Бохаревның «Кар торнасы», 1986), «Фортуна ЭЛ»дә («Кавказ хатын-кызлары» — «Женщины Кавказа», 2008) дөнья күргән китапларга иллюстрацияләр авторы буларак билгеле.

Респ-ка (1972 дән), бөтенроссия — «Рәссамнар — 9 нчы бишьеллыкның яңа төзелешләренә» (Мәскәү, 1974), бөтенсоюз — СССР Рәссамнар берлегендәге Үзәк укыту-тәҗрибә студиясенә проектлау эшләре (Мәскәү, 1975), бөтөнтатар — «Татар» (С.-Петербург–Казан, 1991); халыкара — «Шәһәр мохитен проектлау» (Венеция ш., Италия, 1976), «Сталиннан Горбачёвқа кадәр» (Тампере ш., Финляндия, 1989) биеннале-күргәзмәләрендә катнаша. Шәхси күргәзмәләре Мәскәүдә уздырыла (1998, 2003, 2005). Әсәрләре ТР Дәүләт сынлы сәнгәт музееңда, А.А.Бахрушин исем. театр музееңда, Дәүләт әдәбият музееңда, Мәскәүдәге Кино музееңда; чит илләрдәгә шәхси тулланмаларда саклана.

Әд.: Уварова И. Пушкинская тропа // Декоративное искусство. 1976. № 6; Червоная С.М. Художники Советской Татарии. К., 1984; Валеева-Сулейманова Г.Ф. Монументально-декоративное искусство Советской Татарии. К., 1984; шул ук. Декоративное искусство Татарстана (1920-е — начало 1990-х годов). К., 1995.

Г.Р.Фәйзрахманова.

**САФИУЛЛИН** Рөстәм Сафиулла улы (1.5.1959, Минзәлә ш.), фармацевт, мед. фән. д-ры (1996), проф. (2002), ТРның атказ. сәламәтлек саклау хезмәткәре. Пермь фарм. ин-тын тәмамлаганнан соң (1981), БАССРда провизор, аптека мөдире булып эшли. 1985 елдан ТАССР МС карамагындагы Аптека идарәсенә Бөгелмә районара конторасы мөдире. 1989 дан «Татарстанфармация» пр-тиесе ген. директоры урынбасары, 1992 дән ген. директор. 1993 тән Казан мед. ун-тында, 1996 дан фармация идарәсе һәм икътисады каф. мөдире. 1997 дән ТР Сәламәтлек саклау министрлыгы каршындагы Фармация департаменты башлыгы, бер үк вакытта, 2001 дән, фармация һәм мед. техникасы буенча сәламәтлек саклау министры урынбасары. Хезмәтләре дару ярдәме күрсәтүнен сыйфаты б-н идара өлкәсендә норматив-хокукый мәсьәләләренә көйләүнең теоретик һәм оештыру-методик нигезләренә карый. ТР Дәүләт бүлгә лауреаты (2004). ТР ЮС Президиумының Мактау грамотасы б-н бүләкләнә.

Хезм.: Нормативно-правовое регулирование управленческих функций в системе лекарственного обеспечения населения Татарстана // Фармация. 2000. № 2; Формулярная система (опыт Республики Татарстан). К., 2000; Социальное обеспечение лекарственного обеспечения онкологических больных // Фармация. 2001. № 6.

**САФИУЛЛИН** Фаикс Нәби улы (25.7.1948, Молотов өлкәсенә Октябрь р-ны Казанлар а.), а.х. фән. д-ры (1999), проф. (2000). Пермь а.х. ин-тын тәмамлый. 1966–73 елларда Пермь өлкәсе пр-тиеләрендә эшли. 1977–79 да Пермь өлкәсенә Уинск р-ны Киров исем. к-зында баш агроном. 1979–88 дә Татарстан а.х. фәнни-тикшеренү ин-тында өлкән фәнни хезмәткәр. 1988 дән Казан аграр



Р.Т.Сафиуллин. 1. Режиссёр А.Тарковскийның «Сталкер» кинофильмына эскиз. Гуашь, акрил. 1978; 2. «Зоя атау-шәһәре». Киндер. Акрил. 2009.



Ф.Ш. Сафиуллин.



Г.Г. Сафиуллина.

ун-тында жир төзүчелек һәм агроэкология каф. мөдире. Хезмәтләре май культуралары һәм күпчеллек үләннәр үстөрү мәсьәләләренә карый. С. ТРның туфрак-климат шартларында рапс, көнбагыш, шепкән, горчица һәм житен үстөрү технологияләрен эшли; бу культуралар респ-каның 500 дән артык хужалыгының 55–60 мең га майданында чөчөлә, күрше төбәкләр һәм өлкәләрдә 25–30 мең га майданда үстөрелә (Мари Респ-касы, Пермь өлкәсе, Чуаш Респ-касы). Житештерүнең икътисади нигезләрен һәм фәнни нигезләнгән технологияләрен эшләгәнә, рапсны эшкәртү һәм куллануны гамәлгә керткәнә өчен ТР Дәүләт бүләге бирелә (1997). ТРның Мактау грамотасы б-н бүләкләнә.

Хезм.: Масличные культуры: Производство и переработка. К., 2000 (автордаш); Клевер луговой: на корм и семена. К., 2005 (автордаш).

**САФИУЛЛИН** Фәндәс Шакир улы (17.8.1936, Азнакай р-ны Мәлбагыш а.), сәясәт һәм жәмәгәт эшлеклесе, полковник (1984). Саратов танк уч-щесен (1957), Белоруссия ун-тының филос. ф-тын (1970) тәмамлый. 1954–88 елларда СССР Кораллы көчләрендә хезмәт итә. 1988–90 да Ракета гаскәрләре Казан югары хәрби командирлар уч-щесенең ижтимагый фәннәр кафедрасында укыта. 1990–95 тә ТР халык депутаты, ЮС Президиумы әгъзасы, Сугыш, хезмәт ветераны, инвалидлар һәм шәфкать даими комиссиясе рәисе. 1995–99 да ТР Дәүләт Советы депутаты, «Идел-йорт» депутатлар төркеме житәкчесе. ТРның Дәүләт суверенлыгы турындагы Декларация (1990) һәм ТР Конституциясе (1992), «Татарстан Республикасы халыклары телләре турында»гы закон (1992) проектларын эшләү комиссияләре әгъзасы. 1991 дә ТР һәм РФ дәүләт органнары арасында эшләр бүлешү һәм үзара вәкаләтләр алмашу турындагы сөйләшүләрдә, РФ һәм ТР рәсми делегацияләре киңшәмәләрендә катнаша. Бөтөнтатар ижтимагый үзәге рәис-координаторы (1998), Татар халкын саклап калу һәм үстөрү программасын эшләүдә катнаша. 1999–2003 тә РФ Дәүләт Думасы депутаты («Ватаныбыз – бөтен Россия» блогынан), «Россия регионнары» – «Регионы России» депутатлар төркеме, Халыкара эшләр ком-ты әгъзасы, «Халыклар дуслыгы – Россия бердәмлеге» фракцияара депутатлар төркеме рәистәше. Геосәясәт, Чечен Респ-касындагы хәлләрне сәясәт хәл итү Дума комиссияләре эшчәнлегендә катнаша. Мәкаләләре рус булмаган халыкларның (аеруча РФдәге татарларның) хокукларын чик-

ләү, урта белем биру мәктәпләрендә Россия халыкларының үз балаларын туган телләрендә укыту хокукын чикләү мәсьәләләренә багышлана. «Ватанга СССР Кораллы Көчләрендә хезмәт иткән өчен» ордены, медальләре б-н бүләкләнә.

Әд.: Хәсәнов З. Милли каһарман // Мирас. 1996. № 5/6; Тагиров И.Р. История национальной государственности татарского народа и Татарстана. К., 2000.

**САФИУЛЛИН** Юныс Габдулла улы (18.10.1947, Яшел Үзән р-ны Бакырчы а.), драматург, ТРның атказ. сәнгать эшлеклесе (1996). 1966 елда Казан театр уч-щесен, 1976 да Мәскәү театр сәнгате ин-ты каршындагы Югары режиссёрлык курсларын тәмамлый. 1966 дан Татар респ-ка күчмә театр актёры. 1981–2007 дә Татар акад. театры актёры һәм әдәби бүлек мөдире. С.ның беренче пьесалары постмодернизм үрнәгендә ижат ителә (куелмаган). «Әллә өйләнергә инде?!» (1978 дә Татар драма һәм комедия театрында куела), «Менә без дә үсеп житттек», «Ни булган бу ирләргә?!» (1979, 1980 дә Әлмәт татар драма театрында куела), «Ләйсән ире Хәсән»



«Идегэй» спектакленнән күренеш. Туктамыш хан – СССРның халык артисты Ш. Биктимеров, Идегэй – РФФСРның халык артисты Р. Тажетдинов.

(1986 да Татар акад. театрында куела) комедияләренә социаль юнәлеш хас; «Алмазбулат» (1981 дә Татар акад. театрында куела), «Кыямәт көне» (1985 тә Татар «Әкият» курчак театрында куела), «Серле балдак мажаралары» (2007 дә Казан татар яшь тамашачылар театрында куела) пьесалары мифологик символикага корылган. Әфган сугышы солдатларына багышланган «Пар канат» драмасы (1988 дә Минзәлә татар драма театрында куела) һәм Чечня сугышында катнашучылар тормышынан алып язылган «Йөзек һәм хәнжәр» трагедиясе (1997 дә Түбән Кама татар драма театрында куела) дилогия кебек кабул ителәләр. С. ижатында аеруча яңгыраш тудырган әсәр – «Идегэй» тарихи трагедиясе (1994 тә Татар акад. театрында куела). Мәскәү театр белгечләре дә «Идегэй»не донья драматургиясе дәрәжәсендәге трагедия жанрына җавап бирерлек, сәнгати яктан югары эшләнгән әсәр дип бәялиләр. С. тәрҗемәләре – А.Галинның «Таң йолдызы» 1988 дә Минзәлә татар драма театрында, Г.Хугаевның «Кара чикмән» әсәре 2001 дә Татар акад. театрында куелалар. Тулы метражлы «Зөләйха» (Г.Исхакыйның шул исемдәге пьесасы буенча, 2004) нәфис фильмы сценарие авторы. 2006 да 4 новелладан торган «Акмулла» драмасы Татар акад. театрында куела. 2015 тә Кол Гали поэмасы буенча «Йосыф-Зөләйха» муз.

риваяте ижат итә (2015 тә Башкорт акад. театрында (Уфа) куела). «Чәчәкләр һәм күз яшьләре» (1999) документаль повесть, шу. күренекле театр әһелләренә багышланган «Дамир Сиражиев» (2009), «Рәфкәт Бикчәнтәев турында истәлекләр» (2006), «Ринат Тажетдинов» (2009), «Газиз Айдарский» (2011; рус телендә 2012) истәлек китаплары авторы.

Әсәр.: Менә без дә үсеп життек. Пьесалар. К., 1983; Пар канат: Пьесалар. К., 1997; Әллә өйләнергә инде?!: Пьесалар. К., 2004.

Әд.: Гыйләҗев А. Ак кеше, пах кеше // Казан утлары. 1997. № 10; Миңнуллина Ф.Х. Юныс Сафиуллин драматургиясе. К., 2007; Әхмәдуллин А.Г. Күңелләрен уятар: хәзерге татар драматургиясе. К., 2007; Закиржанов Ә.М. Рухи таяныч: әдәби танкыйт мәкаләләре. К., 2011; Игъламов Р.М. В пространстве трагедии. Идель. 1998. № 2; Саттарова А.М. Современная татарская драматургия 1985–2000 гг. К., 2003; Поварисов С. Кешелекле тугыздырган мөҗҗизә. Башкортстан. 2016, 22 фев.

**САФИУЛЛИНА** Әминә Кәрим кызы (22.7.1925, Арча кантоны Ямаширма а. – 20.1.2015, Казан), теле- һәм радиожурналист, ТАССР һәм РФФСРның атказ. мәданият хезмәткәре (1964, 1980). 1941–45 елларда Казанда М.И.Калинин исем. з-дта эшли. 1949 да Казан театр уч-щесен тәмамлаганнан соң, ТАССР МС каршындагы Радиофикация ком-тында диктор. 1959 дан Казан телестудиясе эшен оештыруда катнаша, телевидение тапшырулары, ш.и. «Хатлар укыганда» авторлык программасын алып баручы. 1966–83 тә ТАССР дәүләт радио һәм телевидение ком-тында әдәби-нәфис сүз тапшыруларының баш мөхәррире. 1993–2000 дә Казан татар музыка гимназиясендә укытучы. «Почёт билгесе» ордены (1971), медальләре б-н бүләкләнә.

**САФИУЛЛИНА** Гөлгенә Флун кызы (9.6.1966, Актаныш р-ны Кәзкәй а.), биолог, ТР Дәүләт бүләге лауреаты (2005), а.х. фән. канд. (2007). Казан ун-тын тәмамлаганнан соң (1989), Татарстан а.х. фәнни-тикшерену ин-тында; 1997 дән А.х. биотехнологияләре үзегенә бәреңгәнә микролоналә үрчәтү лаб-ясе мөдире. Дәүләт бүләге ТРда сәламәтләндрелгән нигездә бәрәңгә орлыкчылыгы системасын эшләүдә һәм гамәлгә кертүдә катнашканы өчен бирелә.

**САФИУЛЛИНА** Гөлзада Гомәр кызы (8.9.1946, Арча р-ны Шекә а.), жырчы, ТРның халык артисты (2001), Кырым Автономияле Респ-касының атказ. сәнгать эшлеклесе (2001). Казан вет. ин-тын тәмамлый (1970). 1993 елга кадәр Үзбәкстанда белгечлеге бу-



Сәхнәдә Г.Г. Сафиуллина.



енча эшли, бер үк вакытта үзешчән сәнгатьә катнаша, ш.и. Ташкентта татар «Дуслык» ансамблен оештыра, ансамбль еш кына ТАССР һәм Үзбәкстан ССРның шәһәр һәм торак пунктларында концертлар һәм спектакльләр б-н чыгышлар ясыи. 1993–99 да Куйбышев филармониясе солист-вокалисты, концерт программаларын алып баручы. 1980 нән Казанда. Концертлар алып бара һәм ижтимагый эшчәнлек б-н шөгьльләнә. Россиядә һәм чит илләрдә (Греция, Италия, Франция, Мальта, Кипр, Мисыр, Израиль, Төркия, Һиндстан, АКШ һ.б.) гастрольләрдә йөри, фольклор һәм жыр фестивальләрендә катнаша, радио һәм телевиденидә (ш.и. 200 гә якын фонд язмалары) чыгышлар ясыи. Жырчының репертуарын татар халык жырлары (ш.и. бәетләр һәм мөнәжәтләр), татар композиторларының жырлары тәшкил итә. Аудио- һәм видеодисклар чыгаруны да кертеп, С. татар халкының рухи һәм сәнгати мирасын пропагандалау буенча зур эш алып бара. Балалар һәм яшьләргә муз. тәрбия һәм белем бирүгә күп көч куя. Казанда «Гөлзада» ижад студиясен, 1999 дан төрки-татар «Сөембикә» балалар ижад фестивален булдыруны башлап йөрүче һәм оештыручы. Татарстан комсомолының М.Жәлил исем. бүләге лауреаты (1988). «Татарстан Республикасы алдындагы казанлылары өчен» ордены, медальләр б-н бүләкләнә.

Ф.Ш.Салитова.

**САФИҮЛЛИНА** Гөлнара Илдус кызы (2.7.1966, Баулы р-ны Бәйрәк а.), невропатолог, мед. фән. д-ры (2007). Казан мед. ин-тын тәмамлаганнан соң (1989), Казан шәһәре йогыш авырулар клиник хастаханасендә эшли. 1995 елдан Казан мед. академиясендә, неврология, рефлексотерапия каф. профессоры (2008 дән). Хезмәтләре невропатияләрен дәвалау һәм кисәтүгә, инвалидларны реабилитацияләүнең комплекслы ысулларын эшләүгә карый. ТРның Традицион мед. белгечләр ижтимагый оешмасы президенты (2008 дән).

Хезм.: Роль методов комплементарной медицины в оптимизации лечебно-профилактической помощи детям // Общественное здоровье и здравоохранение. К., 2014. № 2 (автордаш).

**САФИҮЛЛИНА** Зөлфия Абдулла кызы (14.4.1952, Казан), педагог, библиограф, пед. фән. д-ры (1994), проф. (1997), ТРның атказ. фән эшлеклесе (2001). 1973 елда Казан мәдәният ин-тын тәмамлай, 1977 дән шунда ук эшли, документларны фәнни эшкәртү каф. мөдире (1994–98 һәм 2003 тән), проректор (1998–2003). Библиография белемендә яна юнәлеш — китап укучыларның библиографик диагностикасын эшли.

Хезм.: Текстовая библиотечно-библиографическая диагностика читателей. М., 1994; Информационная ценность и оценка. М., 2006.

**САФИҮЛЛИНА** Фәридә Идрис кызы (12.1.1958, Казан), тренер, (инвалидлар арасында чаңгы спорты), ТРның атказ. физик культура хезмәткәре (1999), Россиянең атказ. тренеры (2003). Волгоград физик культура ин-тының Казан ф-лын тәмамлай (1979). 1979–83 елларда гимнастика буенча өлкән инструктор, 1983–87 дә «Спартак» ирекле спорт жәмгыяте Татарстан респ-ка советы-

ның «СССР оборонага һәм хезмәткә эзер бул» сәламәтләндрү бүлгегә һәм комплексы мөдире, 1987–93 тә Профсоюзлар Татарстан өлкә Советы — физкультура-спорт жәмгыяте хезмәт күрсәтү өлкәсендәге эшчеләренә физик тәрбия бүлгендә инструктор. 1993–94 тә н в а л и д л а р ы н ң

«Идел» физкультура-спорт клубында директор, 1994 тән Казанда ТР инвалидлар физкультура спорт жәмгыяте рәисе (бүленеп: 2000–01 дә Яшел Үзән шәһәрндә инвалидларның «Идел» Респ-ка социаль реабилитация үзегендә дәвалау физкультурасы инструкторы. Шәкертләре арасында — Европа (2001), дөнья (2003, 2005). Паралимпия уеннары (2006) чемпионы И.В.Полякова.

**САФИҮЛЛИНА** Флора Садри кызы (24.5.1938, Сарман р-ны Теләнчә-Тамак а. — 6.12.2011, Казан), тел галиме, филол. фән. д-ры (2001), проф. (1997), ТРның атказ. мәктәп укытучысы (1993), ТРның атказ. фән эшлеклесе (2004). Казан ун-тын тәмамлаганнан соң (1960), шунда ук эшли; чит ил студентларына татар теле өйрәтү каф. мөдире (1992–2008). Хезмәтләре татар теле лексикографиясе һәм синтаксисына карый. Югары һәм урта мәктәпләр өчен дәреслекләр һәм уку-укыту ярдәмлекләре, татар телен өйрәнүчеләр өчен сүзлекләр, үзйөрәткечләр һәм сөйләшүгә өйрәткечләр авторы.

Хезм.: Хәзерге татар әдәби теле. Лексикология. К., 1999; Тел гыйлеменә кереш. К., 2001; Антонимнар сүзлеге. К., 2005; Синтаксис татарской разговорной речи. К., 1978; Татарско-русский фразеологический словарь. К., 2001; Сопоставительный синтаксис русского и татарского языков. К., 2007 (автордаш).

Әд.: Фәнгә багышланган гомер. К., 2008; Казанская лингвистическая школа. К., 2008.

**САФОНОВО** Гавриил Васильевич (25.3.1898, Казан губ., Тәтеш өязе Кече Фролово а. — 12.7.1976, Мари Респ-касы, Звенигово р-ны Красногорск пос.), Дан орденының тулы кавалеры (19.3.1944, 17.8.1944, 24.3.1945), гв. старшинасы. Заводта горновщик, аннары колхозда бригадир булып эшли. Гражданныр сугышында катнаша. 1942 елның февралендә Бөек Ватан сугышы фронтларында, 465 нче укчы полкның сапёрлар взводында отделение командиры (27 нче һәм 1 нче гв. армияләренә 167 нче укчы дивизиясе). Төньяк-Көнбатыш, 1 нче һәм 4 нче Украина фронтлары гаскарләре составында Демян (1943), Белгород-Харьков (1943), Житомир-Бердичев (1944), Львов-Сандомир (1944) һәм Моравска-Острава (1945) һөжүм операцияләрендә катнаша. 1944 нең 10–11 февралендә Виноград һәм Толстые Роги (Черкасы өлкәсе Лысянка р-ны) торак пунктлары анындагы сугышларда батырлык күрсәтә: отделенесе б-н алгы сызыкта төп танк һөжүме куркынычы булган юнәлештә мионалар куеп чыга; С. һөжүм ба-



Ф.С. Сафиуллина.



Г.В. Сафонов.



П.С. Сафронов.

рышында жиимерелгән күперне торгыза, соңыннан ул күпердән пехота һәм танклар узарга тиеш була; 1944 нең 19 июлендә Стрыпа елгасын кичкәндә, С. житәкчелегендәге отделение күперне төзәтә һәм батальонга икенче ярга чыгуны тәмин итә; Глинна торак пункты (Тернополь шәһәрненнән 30 км көнбатыштарак, Украина ССР) анындагы отделение 12 минаны зарарсызландыра; Днестр елгасына якынлашканда (Галич шәһәрненнән төньяк-көнбатыштарак), тимер юл күперен минадан арындыра, уңьяк ярда танкка каршы 185 минаны зарарсызландыра. 1944 нең 23–29 ноябрәндә Собрание торак пункты (Гуменне шәһәрненнән 27 км көньяк-көнчыгыштарак, Чехословакия) анындагы сугышта батырлык күрсәтә: С. житәкчелегендәге сугышчылар киртәләренә үтү өчен юл ясыи, укчы подразделениесенә алга үтүне тәмин итә, пехотага каршы 81 һәм танкка каршы 52 минаны зарарсызландыралар. С. беренчеләрдән булып торак пунктка бәрәп керә һәм, автоматтан атып, дошманның 5 солдатын юк итә; Лесне-Рыковце торак пунктына һөжүм барышында (Чехословакия) дошманның миначы кырлары аша үзйөрәшле артиллерияне озата барып, югалтуларга дучар булмас өчен, танкка каршы 96 һәм пехотага каршы 188 минаны зарарсызландыра. 1945 тә демобилизацияләнгәннән соң, Красногорскида яши. Кызыл Байрак, Кызыл Иолдыз ордена, медальләр б-н бүләкләнә.

Әд.: Кавалеры ордена Славы трёх степеней: Краткий биограф. словарь. М., 2000.

М.З.Хәбибуллин.

**САФОНОВО** авылы, Яшел Үзән р-нында, Яшел Үзән шәһәрненнән 10 км көнчыгыштарак, Казан–Түбән Новгород автомагистралендә буенда. 2010 елда 179 кеше (2002 елгы халык исәбе буенча, руслар — 68%) яши. Халкының төп шөгьле — кырчылык. 17 йөз башында нигез салына. 17 йөзнен 2 нче яртысыннан Раифа Богородица пустыне биләмәсе буларак билгеле, 1763 тә халкы — экономик, соңрак дөүләт крәстияннәре катлавына күчелә; игенчелек, терлекчелек, умартачылык, он тарту, күмер яндыру, киндер сугу, таш эшкәртү б-н шөгьльләнә. 20 йөз башында С.да 2 жил тегермәнә, 2 вак-төякләр кибе-тә эшли. Бу чорда авыл жәмәгәтенен имана жире 365,5 дис. тәшкил итә. 1920 гә кадәр Казан губернасының Казан өязе Ильинка волостенда, 1920 дән ТАССРның Арча кантоньнда, 1927 нең 14 февраленнән — Воскресенский, 1927 нең 1 августыннан — Казан авыл р-нында, 1938 нең 4 августыннан — Юди-

но, 1958 нең 16 июленән Яшел Үзән р-нын-да. Халык саны: 1782 дә — 34 ир-ат; 1859 да — 111, 1897 дә — 181, 1908 дә — 211, 1920 дә — 254, 1926 да — 308, 1938 дә — 297, 1949 да — 150, 1958 дә — 234, 1970 тә — 258, 1979 да — 307, 1989 да — 267, 2002 дә — 186 кеше.

**САФРОНОВ** Николай Николаевич (23.10.1945, Ленинград), кою технологияләре өлкәсе галиме, техник фән. д-ры (2001), проф. (2004). 1970 елда Ленинград политехник ин-тын тәмамлый. Донецк политехник (1976–82), Брянск а.х. (1982–84) ин-тларында, Брянск ярымүткәргеч приборлар з-дында (1984–86) эшли. 1986 дан Кама инженерлык-икътисад академиясендә (хәзер Казан ун-тының Чаллы ин-ты, Чаллы ш.), кою производство машиналары һәм технологияләре каф. профессоры (2002 дән), электр энергетикасы һәм электр техникасы каф. профессоры (2012 дән). Хезмәтләре тимерле дисперс калдыкларны үтилләштерүгә карый. С. данми токта турыдан-туры электр дугасыннан жылытыла һәм металл фазасы катодта полярлаша торган махсус кою агрегатының технол. критериаль моделләрен эшли. Уйлап табуга 13 авторлык таныклығы һәм патенты бар.

Хезм.: Оптимизация инженерных задач планированием эксперимента. Наб. Челны, 2002 (автордаш); Ваграночный процесс на комбинированном дутье с дисперсными промышленными отходами. Наб. Челны, 2004; Утилизация дисперсных промышленных отходов в ваграночном процессе. СПб., 2004 (автордаш).

**САФРОНОВ** Пётр Сергеевич (1.1.1925, Алабуга кантоны Мокваши а. — ноябрь, 1995, Коми Респ-касы Сыктывкар ш.), Сов. Союзы Герое (15.1.1944), гв. подполковнигы. 1939 елда ФЗО мөктабән тәмамлый, Бондгог посёлогына (хәзер Менделеев ш.) эшкә килә. 1943 нең гыйнварыннан Бөек Ватан сугышы фронтларында, 234 нче гв. укчы полкында укчы (61 нче армиянең 76 нчы укчы дивизиясе). Үзәк, 3 нче Балтыйк бue һәм 1 нче Белоруссия фронтлары таскарлар составында Чернигов-Припять, Гомель-Речица (икесе дә — 1943), Белоруссия, Рига (икесе дә — 1944) һәм Варшава-Познань (1945) һөжүм операцияләрендә катнаша. Мысы авылы (Украина ССРның Чернигов өлкәсе Репкин р-ны) янында Днепр елгасын кичеп чыкканда батырлык күрсәтә: 1943 нең 28 сентябрь төнендә сугышчылар төркеме б-н бергә елганы кичеп, плацдармны басып ала, дошманның берничә контрһөжүмөн кире кайтаруда катнаша, үзе дошманның 10 солдатын юк итә. Сугыштан соң армиядә хезмәтен давам итә. 1948 дә демобилизацияләнә. 1963 тән шөһәр тибинадагы Железнодорожный посёлогында (Коми АССРның Княжпогост р-ны) Эчке эшләр министрлыгы органнарында эшли. Ленин ордены, 1 нче дәрәжә Ватан сугышы ордены һәм медальләр б-н бүләкләнә. Алабуга шөһәрәндә Геройга бюст куела.

Әд.: Батырлар китабы — Книга Героев. К., 2000. *М.З.Хәбибуллин.*

**САФУАҢОВ** Илдар Суфиян улы (28.12.1954, Казан), педагог, математика белгече, физика-матем. фән. канд. (1984), пед. фән. д-ры (2001), проф. (2002). Мәскәү

ун-тын тәмамлый (1977). 1982 елдан Башкорт пед. ин-тының алгебра һәм геом. кафедрасында эшли (Уфа ш.). 1991 дән Чаллы пед. ин-тында математика һәм аны укыту методикасы кафедрасында (1993 тән), каф. мөдире (1993 тән), проректор (2001–07). 2008 дән Мәскәү шөһәр пед. ун-тының алгебра, геом. һәм аларны укыту методикасы каф. мөдире. Хезмәтләре универсаль алгебралар теориясенә, категорияләтер теориясенә, югары уку йортларында математика укыту методикасына карый. Аффин модульләр категорияләрен аңлата, югары уку йортларында матем. фәннәрен укытуга генетик яктан якын килү мәсьәләләре чишелешен эшли.

Хезм.: Алгебра һәм саннар теориясе. Чаллы, 1999; Теория и практика преподавания математических дисциплин в педагогических институтах. Уфа, 1999; The genetic approach to the teaching of Algebra at the universities // International Journal of Mathematical Education in Science and Technology. 2005. V. 36.

**САФУАҢОВ** Суфиян Гаяз улы (2.10.1931, БАССРның Туймазы р-ны Бикмәт а. — 30.11.2009, шунда ук), әдәбият галиме, әдәби тәнкыйтьче, филол. фән. канд. (1962), БАССРның атказ. фән эшлеклесе (1981). Казан пед. ин-тын тәмамлый (1954). Уфада яши. 1957–94 елларда СССР ФАнең Башкортстан ф-лы Тарих, тел һәм әдәбият ин-тында, 1994 тән «Тулпар» ж-лында, 1996–2005 тә Башкортстан пед. ун-тында (1997 дән проф., 1997–2003 тә татар теле һәм әдәбияты каф. мөдире). Эзләнүләре татар, башкорт прозасы, әдәбиятлар багланлыларына карый. И.Гази, Ә.Карнай, Г.Хәйри, Һ.Такташ, М.Жәлид, Х.Туфан, М.Әмир, Ә.Еники иҗатларына багышланган хезмәтләр авторы. Алты томлы «Башкорт совет эзәбиәте тарихы»ның мөкаләләре авторы (1–6 т., Уфа, 1990–96).

Хезм.: Рухи күперләр. Өфө, 2005; Межнациональные связи башкирской литературы. М., 1979; Башкорт балалар эзәбиәтенен үсеш проблемалары. Өфө, 1988.

Әд.: Нуруллин И. Онытылмас еллар шаһите // Реализм турында мөкаләләр. К., 1974; Исломов Ф. С. Сафуанов — тугандаш әдәбиятлар хадиме // Мәгърифәт, әдәбият һәм тарих сукмаклары буйлап. К., 2002.

**САФЬЯН** (фарсы. *ساختیان*), юка, йомшак, гадәттә, ачык төсләргә буялган, үсемлек төнәтмәсендә дупланган күн. Кәжә һәм сарык тиресеннән эшләнә. Югары сыйфатлы С. Идел бue Болгар дөүләтендә һәм Казан ханлыгында житештерелгән. С.ны Казанда житештерүнең билгеле алымы: башта күнне арыш куасында (100 тирегә 400 кг чамасы он) әчәтәләр, аннары бал эретелгән суда тоталар, аннан соң имән, тал яки кара чикләвек кайрысы төнәтмәсендә илнләр. Аяк киеме (к. *Башмак*, *Чутек*), галантерия эйберләре, жиһазлар тышлыгы һ.б.ны эшләү өчен кулланыла. 18 йөздә — 20 йөз башында күн житештерү алга киткән чорда киң таралыш ала.

Әд.: Глухов М.С. Не молот железю куёт. К., 1969; Гулова Ф.Ф. Татарская национальная обувь (искусство кожаной мозаики). К., 1985.

**«САФЬЯН»**, табигый күн житештерүче пр-тие, Татарстандагы борынгы пр-тиеләренчә берсе. Казанда урнашкан. Эшләүчеләр саны — 150 дән артык кеше (2014). 19 йөз ба-

шында күн з-ды буларак сәүдәгәр П.И.Котелов тарафыннан нигез салына. 1859 елда «Казанның пайдагы күн заводы ширкәте» милкәнә күчә, 1871 дә И.И.Алафузов тарафыннан сатып алына һәм *Алафузовларның завод-фабрикалар һәм житештерү-сәүдә ширкәте* составына кертелә. Национализацияләнгәннән соң (1918) — 1 нче Казан дүләр күн з-ды, 1959 дан Казан күн комб-ты, 1965 тән составына «Кызыл күнчә» хром з-ды (1904 тә А.Жулин нигезләнә) һәм чималны беренчел эшкәртү з-ды (1932 дә нигезләнә) кергән Казан күн житештерү берләшмәсе; 1922–96 да В.И.Ленин исемендә, 1996 дан «С.» АЖ.

Башта заводта Кытайга сату өчен өлешчә күн хезмәте б-н кәжә тиреләреннән *сафьян* эзерләнә, 1840 та юфт, полувал һәм олтан күне эшләү башлана. 1859–73 тә күн хезмәтен механикалаштыруга керешелә: пар б-н эшләүче жиһазлар, көлләү һәм иләү чаннары, әйләнә торган баркалар, механик юдыру барабаннары, иләү, суырту, ышкылау һәм чимал эзерләү аппаратлары һ.б. урнаштырыла, су б-н тәмин итү системасы куела. Кыйммәтле иләү материаллары (йомырка сарысы, терлек майлары) урынына тал кайрысы кулланыла башлый. 1812–73 тә эшләүчеләр саны (14 тән 550 кешегә кадәр) һәм житештерү күләме (6 меңнән 1,35 млн. сумлык 185 мең күнгә кадәр) арта; 1897 дә өч катлы житештерү корпусы төзелә. Казан губернасында күн житештерүнен гомуми күләмендә завод өлешенә 35% тан (1870 еллар) 50% ка кадәр (1890 еллар) туры килә. Складлар Казан, С.-Петербург, Мәскәү, Ростов-Дон, Одесса, Кавказда урнаша, продукция Германия, Австро-Венгрия, Италия, Төркия, Мисыр, Персиягә жиһорелә. Эшләнмәләр Парижда (1867), Лондонда (1874) һ.б. жирләрдә халыкара күргәзмәләрдә бүләкләргә лаек була. Беренче бөтендөнья һәм Гражданның сугышлары чорында пр-тие казна заказларын башкара. 1 нче бишьеллыкка (1929–32) иләү экстратларын һәм химик материаллар эшләү жайга салына, житештерү куәтләре арттырыла, технол. процесс вакыты кыскартыла; житештерү күләме 6 тапкыр арта. Бөек Ватан сугышы чорында пр-тие Мәскәү өлкәсенен Клиницы шөһәрәнен эвакуацияләнгән «Красный гигант» з-ды б-н берләштерелә һәм хәрби ихтияжлар өчен күн эшләү буенча специальләнә. 1960 елларда тамырдан үзгәртеп кору барышында искергән жиһазлар урынына 600 берәмлек чамасы заманча жиһазлар урнаштырыла. Көлләү һәм иләү өчен әйләнмә барабанлы температура, дымны сыгып чыгару, күнне өлгеләү һәм кысу, басып бизәк төшерү, чемодан формалары ясау өчен конвейерлы һәм ырым-автомат линияләр, транспортлау механизмнары һәм пресслар, чүкеп беркетү станоклары һәм тегү машиналары, күн майданын исәпләү өчен электрон машиналар файдалануга кертелә, ш.у. жинел актив матдәләр, синтетик майлар һәм иләү экстратлары кулланыу нәтижәсендә, житештерү майданынын киңәйтмичә генә технол. циклын берничә тапкыр кыскартуга, продукция сыйфатын яхшыртуга, күн житештерүне 1940 та

43 млн.  $дм^2$  дан 1965 тә 101,1 млн.  $дм^2$  га кадәр арттыруга ирешелә. Бу чорда 20 ләп төрдә юфть һәм олтан күннәре, 40 төрдә күн-галантерея эшләнмәләре (шли. оптик приборлар һәм радиоалгычлар өчен тышлыклар, каешлар, чемодан, букча, рюкзаклар, футбол туплары, автомобильлар өчен эшләнмәләр), шу. күчгергеч каешлар, прокладка, манжетлар һәм илдә тине булмаган башка техник детальләр эшләп чыгарыла. Житештерү калдыкларын эшкәртү, мездрадан жилем ясау үзлештерелә. Продукция ССРСның күпчелек төбәкләренә жиберелә, Көнчыгыш һәм Көнбатыш Европа, Азия, Африка илләренә чыгарыла.

1970–80 елларда яна корпуслар, химия станциясе төзелә, Италия, Германия, Югославия, Чехословакиядән кайтарылган жиһазлар жирлегендә пр-тиене алга таба яңартып техник корраландыру дөвәм итә (вакуумлы китперү жайланмалары, сыгу, ышкылау һәм тартгыру-йомшарту машиналары урнаштырыла), комплекслы механикалаштырылган цехлар оештырыла. 1990 елга берләшмәдә 2200 ләп кеше эшли, бу чорда күн товарлар житештерү күрсәткечләре (млн.  $дм^2$ ): хром әйберләр — 148,4, юфть — 76,2, каты күн — 64,4; 16,3 млн. сумлык күн галантерея эшләнмәләре житештерелә. 2000 еллар башында чит илләрдән китерелгән химик реагентлар кулланып заманча эшкәртү технологияләре гамәлгә кертелә башлай. Даими рәвештә төрле төстәге һәм өслекле күннәренә ассортиментны багытла. Чимал (мөгезле эре терлек тиреләре), башлыча, Татарстан ит комб-тларыннан алына. 2011 дә эшләп чыгарылган күн товарлар (млн.  $дм^2$ ): хром әйберләр — 32,3, «Вет-Блю» ярымфабрика — 0,8, каты күн эшләнмәләре — 0,05, юфть — 0,03, чи каеш — 0,003; 0,5 млн. сумлык күн-галантерея эшләнмәләре житештерелә. Продукция РФнең аяк киёмнәре житештерү һәм күн-галантерея сәнәгәте пр-тиеләренә (алар арасында Казандагы «Спартак», «Күн галантерея фирмасы» акц. жәмгыятләре) жиберелә, аның 40% тан күбрәк өлеше якын чит илләргә чыгарыла. Пр-тиенә күп кенә эшчеләре дәүләт бүләкләренә лаек була.

Пр-те житәкчеләре арасында: Г.Ф.Панькин, И.Я.Эйдлин, А.М.Тлюстангелов, В.Г.Соловьёв, Д.А.Алиев, Р.Р.Рузыев (2014 тән).

Әд.: Т р у ф у с М.А. Кожевенная промышленность Казанского края. К., 1928; Из опыта работы Казанского кожевенного комбината имени В.И.Ленина. М., 1970. С.Г.Белов.

**САХА́ЕВ** Исхак Идрис улы (20.8.1930, Оренбург өлкәсенә Әсәкәй р-ны Рамазановка пос.), математик, физика-матем. фән. д-ры (1995), проф. (1999). Богырыслан укугучылар ин-тын тәмамлый (1950). 1953–57 елларда Казан ун-тында укый, 1959 да Берлин ун-тын тәмамлый. 1959 дан Казан ун-тында эшли, алгебра каф. профессоры (1999 дан). Хезмәтләре алгебралар, божралар, модульләргә карый. Чикләнган ясы модульләренә проективлык критерий билгелә. Медаль б-н бүләкләнә. Алгебраик божраларның мөһим классы С. исеме б-н аталган (2006).

Х е з м.: О проективности конечно-порождённых плоских модулей // Сиб. мат. журн. 1965. № 6; О конечной порождённости проективных модулей // Изв. вузов. Математика. 1977. № 9;

О SBI-кольцах и гипотезе Лазара // Mathematische Nachrichten. 1987. V.130.

**СА́ХАРОВКА** авылы, Алексеев р-нында, шәһәр тибьыдагы Алексеев посёлогыннан 12 км көнчыгыштарак, Шонталы елгасы буенда. 2010 елда 404 кеше (руслар) яши. Халкының төп шөгыле — кырчылык, мөгезле эре терлек асрау. Башлангыч мәктәп, мәдәният йорты, китапханә, 18 йөзнен 2 нче яртысында нигез салына. Рев-циягә кадәр рус чыганакаларында Новосёлки исеме б-н билгелә. 1861 елгы реформага кадәр халкы алпавыт крәстианнәре катлавына керә, игенчелек, терлекчелек б-н шөгылләнә. 20 йөз башында Христо-Рождество чиркәве (2000 еллар башында шул исемдәге яңа чиркәү төзелә), укырга-язарга өйрәтү мәктәбе (1886 да ачыла), тимерчелек, 3 вак-төякләр кибете эшли. Бу чорда авыл жәмәгатенә имана жире 936 дис. тәшкил итә. 1920 гә кадәр Казан губернасының Чистай өязе Кызылъяр волостында, 1920 дән ТАССРның Чистай кантонында. 1930 ның 10 августынан — Алексеев, 1963 нең 1 февраленнән — Чистай, 1964 нең 4 мартыннан Алексеев р-нында. Халык саны: 1782 дә — 22 ир-ат; 1859 да — 474, 1897 дә — 817, 1908 дә — 1003, 1920 дә — 1097, 1926 да — 1123, 1938 дә — 849, 1949 да — 588, 1958 дә — 580, 1970 тә — 719, 1979 да — 505, 1989 да — 429, 2002 дә — 447 кеше.

**САЧЕНКО́В** Александр Васильевич (11.9.1928, Мордва АССРның Атяшево р-ны Зур Манадыш а. — 8.5.1988, Казан), механика өлкәсе галиме, физика-матем. фән. д-ры (1965), проф. (1966), ТАССРның атказ. фән һәм техника эшлеклесе (1987). 1951 елда Казан ун-тын тәмамлый. 1950–56 да СССР ФА Казан ф-лының Физика-техника ин-тында эшли. 1956–88 дә Казан ун-тында, теоретик механика каф. мөдире (1979 дан), бер үк вакытта, 1964 тән, Матем. һәм механика фәнни-тикшеренү ин-тында. Хезмәтләре юка тышчалы конструкцияләренә ныклыгына, тотрыкчылыгына һәм тирбәнүләренә карый. С. пластина һәм сүрүләренә сыгылмалылык чикләрендә һәм бу чикләрдән тыш, сыгылмалы системаларның тирбәнүләре һәм динамик тотрыкчылыгы өлкәсендәге тотрыкчылыгын исәпли. Күп катламлы сүрүләр теориясен үстәрә, пластиналар һәм сүрүләр теориясенә — нәсызыкча, эластиклык һәм пластиклык теориясенә фәзаи мәсьәләләрен чишүнең нәтижәле алымнарын эшли. С.ның күп кенә фәнни хезмәтләре релятивистик механикага карый. Пластина һәм сүрүләр механикасында теоретик-эксперименталь тикшеренүләр алымының авторы.

Х е з м.: Теория оболочек с учётом поперечного сдвига. К., 1978 (автордаш); К вариационным уравнениям смешанного типа в теории упругости // Изв. вузов. Математика. 1980. № 5 (автордаш); Изгиб цилиндрических оболочек и плит с учётом поперечной деформации // Изв. вузов. Математика. 1981. № 11 (автордаш).

**СА́Я** елгасы, Көнбатыш Кама алдында, Сола елгасының (Казансу елгасы бассейны) уң кушылыдыгы. Озынлыгы 22,5 км, бассейнының майданы 120 км<sup>2</sup>. Биектау р-ны терр-ясенән ага. Елга башы Кече Рәс авылыннан төньяктарак, тамагы Тимофеевка авылыннан 1 км

көнъяк-көнбатыштарак. Елга башының абс. биеклеге 180 м, тамагыныкы — 70 м. Су жыелу майданының урманлылыгы 8%. С.ның 1 км дан 6,1 км га кадәр озынлыктагы 13 кушылыдыгы бар. Елга четләренән тыгызлыгы 0,61 км/км<sup>2</sup>. Туенуы катнаш, дүрттән өч өлеш кар сулары исәбенә туры килә. Жир асты сулары б-н туену модуле 1–3 л/с·км<sup>2</sup>. Гидрологик режимы ташу вакытында су муллыгы һәм жәен нык саегуы б-н характерлана. Бассейнда еллык су агымының уртача күпеллык катламы 136 мм, ташу агымы катламы 100 мм. Язгы ташу, гадәттә, апрельнең беренче ун-көнлегендә башлана. Елга ноябрь уртысында туна. Елга тамагында суыныч иң аз вакытындагы уртача күпеллык чыгымы 0,175 м<sup>3</sup>/с. Язын суы чагыштырмача каты (3–6 мг-экв/л), кышын һәм жәен бик каты (12–20 мг-экв/л). Гомуми минеральләшүе язын 100–200 мг/л, кышын һәм жәен 700–1000 мг/л дан артык. С. бассейнында суының күләме 1,2 млн. м<sup>3</sup> булган 2 буа бар. Су ресурслары сугару өчен файдаланыла.

**СА́Я** авылы, Биектау р-нында, Биектау тимер юл станциясеннән 17 км төньяк-көнбатыштарак, Сая елгасы буенда. 2010 елда 397 кеше (татарлар) яши. Халкының төп шөгыле — терлекчелек, умартачылык. Башлангыч мәктәп, клуб, китапханә. Мәчет. 1602–03 тән мәгълүм. 18 йөздә — 19 йөзнен 1 нче яртысында халкы дәүләт крәстианнәре катлавына керә, игенчелек, терлек асрау б-н шөгылләнә. 20 йөз башында С.да мәчет (1896 да төзелә), мәктәп, тимерчелек, 4 вак-төякләр кибете эшли. Бу чорда авыл жәмәгатенә имана жире 1867,6 дис. тәшкил итә. 1920 гә кадәр Казан губернасының Казан өязе Салкын Чишмә волостында, 1920 дән ТАССРның Арча кантонында. 1930 ның 10 августынан — Добъяз, 1963 нең 1 февраленнән — Зеленодольск, 1965 нең 12 гыйнварыннан Биектау р-нында. Халык саны: 1782 дә — 115 ир-ат; 1859 да — 850, 1897 дә — 1127, 1908 дә — 1182, 1920 дә — 1069, 1926 да — 1219, 1938 дә — 999, 1949 да — 794, 1958 дә — 675, 1970 тә — 623, 1989 да — 392, 2002 дә — 387 кеше.

**СА́ЯПОВА** Альбина Мазһар кызы (17.2.1948, БАССРның Яңавыл р-ны Яңавыл пос.), әдәбият галиме, филол. фән. д-ры (1999), проф. (2002). Казан ун-тын тәмамлаганнан соң (1973), Казанда урта мәктәптә укыта. 1978 елдан СССР Педагогика ФАнең Һөнәри-техник фәнни-тикшеренү ин-тында, 1985 тән Татар гуманитар-пед. ун-тында (2003–08 дә рус һәм чит илләр әдәбияты һәм аларны укуы методикасы каф. мөдире), 2012 дән Казан ун-тында укыта. Хезмәтләре рус әдәбияты тарихы, татар-рус әдәбиятлары багланнарына карый.

Х е з м.: Поэзия Дардменда и символизм. К., 1997; Читая Чехова. К., 2003.

Әд.: Казанский университет (1804–2004): Библиограф. словарь. К., 2004. Т. 3.

**СӘВӘЛӘЙ** елгасы, Көнчыгыш Кама аръягында, Дала Зәенә сул кушылыдыгы. Озынлыгы 9,3 км, бассейнының майданы 22,6 км<sup>2</sup>. Зәй р-ны терр-ясендә ага. Елга башы Сәвәләй авылыннан 6 км көньяк-көнбатыштарак, тамагы Утяшкы авылыннан 2 км көньякта-

рак. Елга башының абс. биеклеге 170 м, тамагыныңы — 75 м. Су жыелу мөйданының урманлылығы 5%. Туенуы катнаш, күбесенчә кар сулары исәбенә. Жир асты сулары б-н туену модуле 0,5–1 л/с·км<sup>2</sup>. Гидрологик режимы ташу вакытында су муллыгы һәм жәен нык сәегуы б-н характерлана. Бассейнда еллык су агымының уртача күпеллык катламы 86 мм, ташу агымы катламы 60 мм. Язгы ташу, гадәттә, март ахыры — апрель башында башлана. Елга ноябрь уртасында туңа. Елга тамагында суының ин аз вакытындагы уртача күпеллык чыгымы 0,02 м<sup>3</sup>/с. Суы бик каты: язын 9–12 мг-экв/л, кышын һәм жәен 12–20 мг-экв/л. Гомуми минеральләшүе язын 700–1000 мг/л, кышын һәм жәен 1000 мг/л дан артык.

**СӘВӘЛӘЙ** авылы, Зэй р-нында, Зэй тимер юл станциясеннән 24 км көньяктарак, Сәвәләй елгасы бунда. 2010 елда 964 кеше (татарлар) яши. Халкының төп шөгыле — кырчылык, мөгезле эре терлек, сарык асрау. Урта мектәп, мәдәният йорты, китапхана. 17 йөзнен 2 нче яртысында нигез салына. 1860 елларга кадәр халкы дәүләт крәстияннәре катлавына керә, игенчелек, терлекчелек, умартачылык, олаучылык, киез итек басу, чыпта сугу, тәгәрмәч, арба һәм чана ясау б-н шөгылләнә. 1773–75 еллардагы *Крәстияннәр кузгалышында* Е.И.Пугачёв ягында сугышалар. 20 йөз башында С.дә Троица чиркәве (1889 да изгеләшә), миссионерлык мектәбе эшли. Бу чорда авыл жәмәгатенең имана жире 1570 дис. төшкил итә. 1920 гә кадәр Уфа губернасының Минзәллә өязе Акташ волостенда, 1920 дән ТАССРның — Минзәллә, 1921 дән Чаллы кантонында. 1930 ның 10 августынан — Акташ, 1959 ның 26 мартынан — Зэй, 1963 нең 1 февраленнән — Әлмәт, 1972 нен 1 ноябрәннән Зэй р-нында. Халык саны: 1859 да — 528, 1897 дә — 1169, 1913 тә — 1260, 1920 дә — 1298, 1926 да — 1171, 1938 дә — 1119, 1949 да — 971, 1958 дә — 1115, 1970 тә — 1235, 1979 да — 962, 1989 да — 849, 2002 дә — 943 кеше.

Әд.: Заинская энциклопедия. К., 1994.

**СӘВЕКЛӘ** фермасы посёлогы, Сарман р-нында, Сарман авылыннан 14 км төньяк-көнбатыштарак, Игәнә елгасыннан 1 км читтә урнашкан. 2010 елда 19 кеше (татарлар) яши. Халкының төп шөгыле — терлекчелек. 1930 елларда нигез салына. Оештырылган көненнән Сарман р-нында. Халык саны: 1938 дә — 104, 1949 да — 112, 1958 дә — 100, 1970 тә — 110, 1979 да — 85, 1989 да — 19, 2002 дә — 22 кеше.

**СӘГӘДИЕВ** Владимир Ильяс улы (21.4.1939, Бөгелмә — 7.8.2003, Казан), жылылык техникасы өлкәсендәге галим, техник фән. д-ры (1990), проф. (1991), ТРның атказ. фән һәм техника эшлеклесе (1995). 1963 елда Казан авиация ин-тын тамамлаганнан соң, «Теплоконтроль» з-дында (Казан) эшли. 1965 тән Казан авиация ин-тының махсус двигательләрдә кафедрасында. 1972 дән Казан архит-ратөзөлеш ун-тында, проф. (1990–92), жылылык техникасы каф. мөдире (1993–2003). Хезмәтләре сәногый жылылык энергетикасы жиһазларында дисперс системаларның радиация үзлекләрен өйрәнгүгә карый.

С. газ-тузан агымының интеграль һәм монохроматик нурландыру сәләте аның химик һәм минераль составына, тузанлану дәрәжәсенә, темп-расына һәм кисәкчәкләрнең дисперсылыгына бәйлеләген ачыклай; ТЭЦларның пар казаннарында тузанлы күмер якканда нурлану энергиясе күчешә закончалыкларын билгели; минераль һәм химик составыннан чыгып, оптик шома өслекле күп компонентлы нәорганик материалның монохроматик чагылдыру сәләтен билгеләү методикасын эшли. Уйлап табуга 3 авторлык таныклыгы бар.

Хезмәт: Монохроматическая отражательная способность неорганических порошкообразных материалов // Инженерно-физ. журн. 1990. Т. 58, № 1; Радиационные характеристики сложных неорганических материалов с оптически гладкой поверхностью // Инженерно-физ. журн. 1990. Т. 58, № 2; Расчёт теплот сгорания углеводородов гомологического ряда метана // Инженерно-физ. журн. 2002. Т. 75, № 3 (автордаш).

**СӘГӘДИЕВ** Евгений Владимирович (1.8.1970, Казан), физик-химик, химия фән. д-ры (2007). 1992 елда Казан мед. ин-тын тәмамлай. 1994–97 дә, 2000–02 дә Казан архит-ратөзөлеш академиясендә эшли. 1997–99 да һәм 2002 дән Казан технол. ун-тында, гомуми химик технол. каф. профессоры (2007 дән). Хезмәтләре термохимиягә карый. С. органик һәм элементорганик кушылмаларның төрле классларының термохимик характеристикаларын (эрү энтальпиясе, сольватлашу, пар ясалы, хасил булу һәм яну) билгели һәм аларны кушылмаларның химик структурасы б-н чагыштырып карау мөмкинлеген күрсәтә. Пар ясалы энтальпиясен кайнау темп-расы б-н һәм кайнау темп-расын моляр рефракция б-н бәйлә торган эмпирик тигезләмәләр тәкъдим итә. Органик кушылмаларның төп термохимик характеристикалары б-н моляр күләмнәре арасындагы бәйлелекне ачыклай.

Хезмәт: Расчёт теплот сгорания предельных углеводородов, входящих в энергетические топлива // Теплофизика высоких температур. 2004. Т. 40, № 4 (автордаш); Расчёт и экспериментальное определение термохимических характеристик органических соединений: Новый справ. химика и технолога. СПб., 2006. Т. 12 (автордаш); Calculations of the enthalpies of combustion of organic compounds by the additive scheme // Russian Journal of Physical Chemistry. 2006. V. 80 (Supplement № 1) (автордаш).

**СӘГӘДЕТДИН** Сәйдәш уылы Нурлати (19 йөз), шагыйрь. Музыканың тууы һәм аның гажәеп матурлыгы турында хикәяләүче (суфичылык әдәбияты традицияләрендә) «Әбыйгагу мәгарифе калбийат» («Күнелне пакьләндерүче шигырьләр», 1846) дидактик поэмасы авторы. 18 йөз ахырында Ош шәһәре янында яшәгән шагыйрь Хувайданың «Рәхәти дил» («Күнел рәхәтлегә») хезмәте дә кергән кулъязма кыентыкта теркәлгән. Кулъязмада С. поэма авторы итен күрсәтелгән.

М.В.Гайнетдинов.

**СӘГӘДИ** (фарсы سەغدى, тәхәллүсе, тулы исеме Мөслахеддин Әбү-Мөхәммәд Габдулла Сәгәди Ширази) (1203–1210 арасы, Иран, Шираз ш. — 9.12.1292, шунда ук), фарсы шагыйре, фарсы һәм тажик әдәбиятлары классигы. Фарсы һәм гарәп телләрендә яза. Тәхәллүсе Сәгәди ибне Зәңги (1195–1226 елларда хахимлек итә) исеме б-н бәйлә. Аның ярдәме б-н С. Багдадтагы «Низамия» мәдрәсәсенә укырга керә. 1220 еллар уртасыннан Шәрәкь илләренә сәяхәт кыла, Мәккәгә хажга бара, дини-әхлакый вәгазьләр б-н чыгышлар ясай. Бөрничә елдан Ширазга кайта һәм гомерен ахырына кадәр шунда ялгыз яши. С.нең «Бостан» («Жимеш бакчасы», 1257) фәлсәфи поэмасы камил хахим нинди булырга тиеш дигән фикерне чагылдырган гыйбрәтле хикәяләрен, уйлануларны үз эченә ала. Шагыйрь хахимнәренә гади кешеләргә карата кешелекле булырга өнди, гаскәр башлыклары һәм түрәләрен гадел булырга тиешлеген искәртә, юкса хахимнең киң күңеллеге һәм игелеклеге зыян гына китерергә мөмкин ди. «Гөлстан» («Гөл бакчасы», 1258) исемле чөчмә һәм тезмә формада язылган гыйбрәтле хикәяләр китабы патшалар тормышы һәм дәрвишләр холкы, эндәшмәүнен һәм аздан да канәгать булуның өстенлеге, мәхәббәт һәм яшьлек, тәрбия һәм аралашу кагылдалары турында сойли. Китап юмор б-н сугарылган, аның төп идеясе — жәмгыятьтә яшәү нигезе буларак зирәкле һәм аек акылны мактау. Ике әсәр дә Шираз хахиме Әбү Бәкер ибне Сәгәдигә багышланган. Аларда авторның тормыш вакыйгалары һәм мажаралары, аның сәяхәтләре һәм күзәтүләре тасвирлана. С. шу. лирик шигырьләр яза, «Пәнднамә» («Нәсыйхәтләр китабы») исемле чөчмә трактат авторы дип тә фаразлана. С. әсәрләре татар тәрҗимәләре, шәкертләр арасында киң таралыш алган, мәдрәсәләрдә фарсы телен өйрәнгәндә кулланма итеп файдаланылган, алар нигезендә төрки-татар телендә назыйрәләр язылган. «Гөлстан» С.Сараи тарафыннан татар теленә тәрҗемә ителә («Гөлстан бит-төрки», 1391). Мөхәммәд Сәет Жәләл (1915) һ.б.ның тәрҗемәләре дә мәгълүм.

Әсәр: Избранное. Душ., 1954.

Әд.: Холмогоров М. Шейх Мослихутдин Саади Ширазский и его значение в истории персидской литературы. К., 1865; Гулистан: Критический текст. М., 1959; Миннегулов Х. Татарская литература и Восточная классика. К., 1993. Х.И.Миңнегулов.

**СӘГӘДИ** (Сәгәдиев) Габдрахман Гайнан улы (26.3.1889, Уфа губ., Златоуст өязе Таймый а. — 6.11.1956, Үзбәкстан ССР, Сәмәрканд ш.), әдәбият галиме, филол. фән. д-ры (1949). 1902–06 елларда «Рәсулия» мәдрәсәсендә (Троицк ш.), 1908–11 дә Истанбул ун-тында укый. 1917 гә кадәр укыта. 1918–21 елларда татар-башкорт пед. курсларында (Бөгелмә ш.), 1921–25 тә Үзбәкстан ирләр һәм хатын-кызлар мәгариф ин-тларында, Урта Азия ун-тында (Ташкент ш.), 1925–30 да Татар Коммунистлар ун-тында һәм Казан Көнчыгыш пед. ин-тында (1929 дан проф.) укыта. 1930 дан кабат Урта Азиядә. 1930–32, 1937–41, 1952–56 да Үзбәкстан пед. академиясендә (Сәмәрканд ш.), 1932–37 дә Ташкент пед. ин-тында, 1941–52 дә Урта Азия ун-тында укыта. С. татар, узбек, казак, төрекмән телләрендә бай әдәби мирас калдыра. Әдәбият тарихын синхрон һәм диахрон аспектларда өйрәнә. «Татар әдәбияты тарихы» (1926) хезмәтендә әдәби процессны тел, иж-

тимагый фикер, мөгариф, дин, фән үсеше контекстында карый. «Символизм турында» (М., 1932) китабында «ысул-агым-мәктәп» системасында әдәбият күренешләрен танып белү һәм баяләү методологиясенә зарурилыгын теоретик яктан дәлилли. Әдәбият теориясе, татар теле морфологиясе һәм синтаксисы, педагогика һәм татар әдәбиятын укыту методикасы тарихы, үзбәк, төрекмән һәм башкорт әдәбиятлары тарихы, шәрәкь педагогикасы буенча дәреслекләр авторы. Хезмәт Кызыл Байрагы ордены б-н бүләкләнә.

Ә с ә р.: Әдәбият дәресләре. Таш., 1925; Кешелек дөнъясында тел, әдәбият, язу һәм аларнын тарихи үсеше. К., 1926; Пролетариат диктатурасы дөврендә татар әдәбияты. К., 1930.

Әд.: Габдрахман Сәгъди: Фәнни-биогра. жьен-тык. К., 2008. *Д.Ф.Забидуллина.*

**СӘГЪДИ** Эльвира Фоат кызы (2.1.1952, Ташкент), спортчы, тренер (спорт гимнастикасы), СССРның атказ. спорт остасы (1976), РСФСРның атказ. тренеры (1991). Үзбәк-стан физкультура ин-тын тәмамлый (Ташкент, 1974). «Динамо» физкультура-спорт жәмгыятендә тәрбияләнә (Ташкент, тренеры — В.Ф.Аксёнов). СССР (1972, ирекле күнегүләр, бүрәнә; 1973, бүрәнә; 1974, абс.), дөнъя (1974), Олимпия уеннары (1972, 1976, команда беренчелеге) чемпионы; СССР кубогы иясе (1975, күптөр ярыш). СССР (1974, көмеш, бүрәнә; 1973–75, көмеш, ирекле күнегүләр; 1975, бронза, бүрәнә), дөнъя (1974, бронза, ирекле күнегүләр) чемпионатлары; СССР (1974, бронза; күптөр ярыш), дөнъя (1975, көмеш; этелеп сикерү; бронза, күптөр ярыш — брус, бүрәнә, ирекле күнегүләр) кубоклары призыры. 1974 елдан «Динамо» физкультура-спорт жәмгыятендә (Мәскәү) тренер-укытучы. Халыклар дуслыгы ордены, медальләр б-н бүләкләнә. 1991 дән Канадада яши.

**СӘГЪДИЕВ** Зөфәр Вәзил улы (15.2.1959, Казан), тренер (самбо), Россиянең атказ. тренеры (1993). Волгоград физик культура ин-тының Казан ф-лын тәмамлый (1984). 1984 елдан тренер-укытучы (1984 тән Бала-лар-яшусмерләр спорт мәктәбенә «Синтез» СКнда, 1985 тән Респ-ка олимпия резервы «Батыр» махсулаштырылган балалар-яшүсмерләр спорт мәктәбендә, Казан). Шәкергләре арасында — В.А.Волков.

**СӘГЪДИЕВ** Ногман Дәрзаман улы (1914, Красноярск краенның хәзерге Ужурск р-ны Кызыл Күл а. — 22.11.1968, шунда ук), а.х. житештерүен оештыручы, Соц. Хезмәт Герое (1948). 1928–68 елларда Ужурск р-нында: бригадир (1930 дан), «Кызыл күл» (1938–41, 1962–68), К.Маркс исем. (1946–51), 17 нче партсъезд исем. (1951–58) к-злар рәисе; «Маломышский» с-з бүлегендә идарәче (1958 дән). Герой исеме бөртекле культуралардан югары уңыш алганы өчен бирелә (1947 дә 53 га мөйданда 1 га дан 32 ц бодай). Боек Ватан сугышында катнаша. Ленин ордены, Кызыл Йолдыз, 1 нче дәрәжә Дан орденнары, медальләр б-н бүләкләнә.

**СӘГЪДИЕВ** Равил Әкрам улы (4.1.1934, Норлат р-ны Айдар а.), журналист, тәржемәче, ТАССР һәм РСФСРның атказ. мәдәният хезмәткәре (1984, 1988). Казан пед. ин-тын

(1955), КПСС УК каршындагы Югары партия мәктәбен (Мәскәү, 1969) тәмамлый. 1956 елда Курган өлкәсенә Кара-Су авылы урта мәктәбендә укытучы, 1957 дә Удмурт АССРның Починки авылында мәктәп директоры. 1960 тан Казанда «Ватаным Татарстан» г-тасында эшли, 1973 тән мөхәррир урынбасары. ТРның ижтимагый-сәяси, икътисади, мәдәни тормышы турындагы язмалар, мәкаләләр авторы. 2004–06 да «Научный Татарстан» ж-лында тәржемәче. Сәяси әдәбият, публицистика эсәрләрен татар теленә тәржемә итә. РСФСР ЮС Президиумының Мактау грамотасы б-н бүләкләнә.

**СӘГЪДИЕВ** Рәдиф Нәжип улы (17.7.1957, Казан), язучы, ТРның атказ. сәнгать эшлеклесе (2005). Казан театр уч-щесен (1981), Казан ун-тын (1993) тәмамлый. Хезмәт биографиясен 1981 елда Әлмәт татар драма театры актёры буларак башлый. 1984 тан Татар драма һәм комедия театрында: актёр, гастрольләр оештыру буенча менеджер (1989 дан). 1998 дән Казан татар яшь тамашачылар театры менеджеры. 2000–05 тә ТР Язучылар берлегендә матур әдәбиятны пропагандалау бүлеге житакчесе. 2007 дән Татар драма һәм комедия театрында жәмәгәтьчелек б-н элемтәләр буенча директор урынбасары. «Финляндиядә рәхәт, ди» драмасы (1989 да Чаллы татар драма театрында куела), «Сынган беләзек» мелодрамасы (1996 да Татар драма һәм комедия театрында куела), «Яз галәмәте» комедиясе (1998 дә шунда ук куела), балалар өчен «Гүзәл Аппаксылу» пьесасы (2001 дә Казан татар яшь тамашачылар театрында куела), «Ирләр яуга киткәндә» тарихи драмасы (2003), «Канга буялган алтыннар» (1990) һәм «Каргыш» (1992) детектив повестлары, «Ике кояшлы дөнъя» (2002) фантастик һәм «Ирдәүкәләр» (2008) тарихи-мавыктыргыч романнары авторы. ТР Язучылар берлегенә Ф.Хөсни исем. (2011) һәм Д.Сиражиев (2012) исем. театрль бүләкләр лауреаты.

Ә с ә р.: Гүзәл Аппаксылу. К., 2013.  
Әд.: Зәйдүлла Р. Жан хөрлеге // Мәдәни жомга. 2007. 20 июнь; Гайнуллина И. Артистлыктан язучылыкка // Сәхнә. 2007. Сент.-окт.

**СӘГЪДИЕВ** Рәшит Биалал улы (13.10.1939, Казан), терапевт, мед. фән. д-ры (1974), проф. (1996). ТАССРның атказ. физик культура һәм спорт хезмәткәре (1990). 1961 елда Казан пед. ин-тының физик тәрбия ф-тын тәмамлый. Казан мед. ин-тын тәмамлаганнан соң (1968), шунда ук эшли, 1971 дән физик тәрбия һәм дөвалау физкультурасы каф. мөдире. Хезмәтләре студентларның хәрәкәт активлыгын һәм физик хезмәткә сәләтлеге, сәламәтлекне ныгыту өчен йөгөрү һәм жәяү йөрү б-н шөгьльләнүчеләрнең физик халәтен; Казан мед. ун-ты студентлары мисалында авырып китү очраклары һәм физик хәрәкәт житешмәү арасындагы бәйләлекне өйрәнүгә карый. Спорт гимнастикасы буенча СССРның спорт остасы (1960).

Х е з м.: Использование средств восстановления и повышения физической работоспособности после физических нагрузок. К., 1989 (автордаш); Основы теоретического и практического курсов физической культуры. К., 1995; Физическая культура. К., 2000.

**СӘГЪДИЕВ** Ренад Зиннур улы (13.12.1941, Казан), химик-физик, химия фән. д-ры (1978), РФА академигы (1997); 1987 елдан СССР ФА мөхбир әгъзасы), ТР ФАнен шәрәфле академигы (2007). Новосибирск ун-тын тәмамлый (1965).

РФАнен Себер бүлегендә эшли (Новосибирск ш.): 1965–93 елларда Химик кинетика һәм яну ин-тында, магнит күренешләре лаб-ясе мөдире (1978–83), директор урынбасары (1983 тән); 1993 тән химиядә магнит күренешләрен тикшерү өчен «Халыкара томографик үзәк» ин-тын оештыра һәм аның директоры; бер үк вакытта, 2000 нән, РФАнен Себер бүлеге рәисе урынбасары, 1нче урынбасары. Хезмәтләре химиядә магнит резонансы алымнарын үстерүгә, химик реакцияләрдә магнит-спин эффектларына, ТМР-томографиягә карый. С. күп спинлы системаларга, аерым алганда, электрон-алмашу тәэсир итешүләренә үзәнчәлекләренә фундаменталь тикшерүләр үткәрә. Рекордлы магнит характеристикаларына ия булган түбән темп-ралы ферромагнетикларның яңа тибын булдыра. Төшләрнең химик поляризациясе һәм изотоп-селектив фотохимик реакцияләре өлкәсендәге химик реакцияләренә элементар механизмнарын өйрәнү өчен принципта яңа булган күп кенә физик-химик алымнар эшли. С. төшләрне стимуллы поляризация алымын — эремәләрдәге арадаш радикаль парлар һәм биарадикалларның ЭПР спектрларын детекторлауны (сизгерлеге буенча магнит резонансының традицион алымнарыннан шактый югары); кыска вакытлы радикалларның икеле электрон-тош резонансы алымының яңа вариантлар; молекулаларны химик реакцияләрдә радиоешлыклы зондлау алымын тәкъдим итә һәм үстерә. Катализаторларның магнит-резонанс интракопиясенә яңа алымнарын; яңа типтагы магнитик актив материалларны химик конструкцияләүнең уникаль ысулларын эшли. Ростов ун-тының атказ. профессоры (1997), Мәскәү ун-тының шәрәфле д-ры (1999), Иркутск ун-тының шәрәфле профессоры (2000). Ленин бүлгә (1986), РФ Дәүләт бүлгә (1994) лауреаты. 4 нче дәрәжә «Ватан алдындагы казынышлары өчен», Почёт орденнары, медаль б-н бүләкләнә.

Х е з м.: Молекулярные ферромагнетики // Успехи химии. 1999. Т. 68, вып. 5 (автордаш); Динамическая и стимулированная поляризация ядер в фотохимических и радикальных реакциях // Успехи химии. 2000. Т. 69, вып. 11 (автордаш); Многоядерная магнитно-резонансная томография — многофункциональный инструмент для исследования свойств материалов, процессов транспорта и каталитических реакций // Успехи химии. 2007. Т. 76, вып. 8 (автордаш); Spin Polarization and Magnetic Effects in Radical Reactions. Amst., 1984 (автордаш).

Әд.: Ренад Зиннурович Сагдеев (к 60-летию со дня рождения) // Изв. РАН. Сер. хим. 2001. № 12. *Р.Г.Усманов.*



Ренад З. Сәгъдиев.

**СӘГДИЕВ** Рояльд Зиннур улы (26.12.1932, Мәскәү), физик, физика-матем. фән. д-ры (1963), СССР ФА академигы (1968 елдан; 1964 тән мөхбир әгъзасы; 1991 дән — РФА академигы), ТР ФА академигы (1992), Соц. Хезмәт Герое (1986), ТРның атказ. фән эшлеклесе (2003), Казан



Рояльд З. Сәгъдиев.

ун-тының мактаулы д-ры (2007). Сьюзен Эйзенхауэрга — АКШның элекке президенты Дуайт Эйзенхауэрның оныгына өйләнә. 1955 тә Мәскәү ун-тын тәмамлаганнан соң, Атом энергиясе ин-тында эшли (Мәскәү, 1956–61). 1961–70 тә СССР ФА Себер бүлегенең Атом-төш физикасы ин-тында лаб. мөдире (Новосибирск ш.). 1970 тән Мәскәүдә: СССР ФАның Югары температуралар физикасы ин-тында, 1973 тән директор, 1988 дән РФА Космик тикшеренүләр ин-тының баш фәнни хезмәткәре. 1989 дан ш.у. Мэриленд ун-ты (Вашингтон, АКШ) профессоры, «Восток-Запад» фәнни тикшеренүләр үзәген житәкли. Халыкара космик фазаны тикшерү ком-тының вице-президенты (КОСПАР, 1975 тән). Хәзерге заман плазма физикасын тудыручыларның берсе. Хезмәтләре плазма физикасына (бәрмә дулкыннар, күчерү процесслары, тотрыксызлык), гидродинамикага, идәрә ителүле термотөш синтезы проблемасына, космик физикага карый. Торондаль плазмада күчерү процессларының неоклассик теориясенә нигез сала. С. плазмада этәргечсез дин йөртелүче бәрмә дулкыннар барлыгын ача (1964), плазмада көчле ярылулар таралу турындагы яңа төшенчәләргә үстәрә. Югары темп-ралы плазма тудыру һәм аны куәтле магнит кыры б-н тотып тору максатындагы «Токамак» йомык магнит тозакларының үзлекләрен өйрәнә, «Токамак» жайланмаларында күчерү процессларының матем. теориясен үстәрә. Жирне Космостан тикшерү, космик технологияләр, Жир магнитосферасына актив тәэсир итү өлкәсендә эшли. «Космос», «Прогноз», «Интеркосмос», «Метеор», «Астрон», «Марс», «Венера» серияле космик аппаратларда, «Союз», «Салют» орбиталь комплексларында куелган уникаль тикшеренү программалары б-н житәкчелек итә. С. житәкчелегендә «Союз-Аполлон», «Венера», «Локман», «Фобос» совет-америка һәм халыкара проектлары гәмәлтә ашырыла. Халыкара «Вега» проектының фәнни житәкчесе. Орбиталь комплекслар коруда Россия модульле принцибы кулланылган Халыкара космик станция (МКС) төзүне башлап йөрүчеләргә һәм аны тормышка ашыручыларның берсе. АКШ белгечләре б-н берлектә бортына Россия «Ленд» нейтрон телескобы урнаштырылган Америка космик аппаратын су бозы ятмаларын тикшерү максатында гәләмгә жиберү бунча фәнни проектта катнаша. СССР, АКШ, ГФР һ.б. илләрдә нәшер ителгән «Физиклар өчен плазма физикасы» («Физика плазмы для фи-

зиков», М., 1979) монографиясенә автордашы. Галимнәрнең тынчылык өчен халыкара хәрәкәте лидерларының берсе; атом-төш куркынычына каршы СССР ФА каршында төзелгән Тынчылык сагындагы галимнәр ком-тын житәкли. Женева (1985), Вашингтон (1987), Мәскәүдә (1988) уздырылган югары дәрәжәдәге очрашуларда М.С.Горбачёв һәм Э.А.Шеварднадзеның киңәшчесе, граждандык һәм хәрби-космик кораллану системаларына бәйлә мәсьәләләр бунча М.С.Горбачёвның киңәшчесе була. Германия ФАның Макс-Планк жәмгыяте, (1976), Халыкара астронавтика академиясе (1980), АКШ Милли ФА (1987), Корольлек астрономия жәмгыяте (1988), Швеция Корольлек академиясе (1988), Венгрия ФА (1988), Чехословакия ФА (1988), Ватикан ФА (1990), Америка сәнгать һәм фән академиясе (1991) әгъзасы. Тулуза (Франция), Грац (Австрия), Лос-Анджелес, Нью-Йорк, Мичиган (АКШ) ун-тлары һәм дөньяның башка фәнни үзәкләренә шәрәфле докторы. СССР ЮС депутаты (1987–89), СССРның халык депутаты (1989–91). Ленин бүләге (1984), Халыкара «Ел хөмесе-87», Джордж Кеннан (АКШ, 1989), Вашингтон ФА (1998) һ.б. бүләкләр лауреаты. Ике Ленин ордены, Октябрь Революциясе, Хезмәт Кызыл Байрагы орденнары, Йолдыз ордены (Венгрия), медальләр б-н бүләкләнә.

Хезм.: Ударные волны в разреженной плазме // Вопросы теории плазмы. М., 1964. Вып. 4; Нелинейная теория плазмы // Вопросы теории плазмы. М., 1972. Вып. 7 (автордаш); Введение в нелинейную физику. М., 1989 (автордаш); Nonlinear Physics: From the Pendulum to Turbulence and Chaos // Contemporary Concepts in Physics. 1988. V.4.

Әд.: Академик Рояльд Сагдиев. К., 2007.

Р.Г.Усманов.

**СӘГДИЕВА** Ләлә Гариф кызы (23.9.1935, Әлки р-ны Яна Чаллы а.), агроном-селекция белгече, ТССРның атказ. агрономы (1991). Казан а.х. ин-тын тәмамлаганнан соң (1958), Ташкент ботаника бакчасында эшли. 1962 елдан Татарстан а.х. фәнни-тикшеренү ин-тының селекция бүлегендә. Хезмәтләре тары селекциясе мәсьәләләргә карый. С. — «Камское», «Казанское кормовое», «Татарское красное», «Удалое», «Нур», «Лучистое», «Бэхетле» тары сортлары авторларының берсе. Уйлап табуга 5 авторлык таныклыгы һәм 1 патенты бар. Медальләр, ш.и. СССР ВДНХ-сының 1 көмеш, 1 бронза медале б-н бүләкләнә.

Хезм.: Крупиное поле Татарии. К., 1979 (автордаш); О некоторых результатах селекции проса на кормовые цели // Актуальные проблемы селекции и семеноводства зерновых культур юго-восточного региона Российской Федерации. Саратов, 1999 (автордаш).

**СӘГДҮЛЛИН** Шәрифүлла Сәгъдулла улы (29.7.1930, Арча р-ны Үгез-Елга а. — 28.6.2001, Арча р-ны Шушмабаш а.), тракторчы-машинист, Соц. Хезмәт Герое (1976). Хезмәт эшчәнлеген 1946 елда Кызыл Юл р-нының «Шушма» к-зында башлый. 1957–59 да Казакъстан ССРның Күкчәтәу өлкәсендә чирәм жирләргә үзләштерүдә катнаша, 1959–91 да Арча р-нының «Северный» с-зында эшли. Техниканы камил белә, жирне сука-

лау һәм чачу вакытында 2–3 смена нормасын үти. Герой исеме игенчелек продуктларын житештерүдә һәм дәүләткә сатуда 9 нчы бишьеллык (1971–75) планы үтәүдә ирешкән уңышлары өчен бирелә. 1978–83 тә ТАССР ЮС депутаты. Ике Ленин ордены, медальләр б-н бүләкләнә. Арчада Соц. Хезмәт Геройлары алектасында С. бюсты куелган.

Хезм.: Туган жирем — язмышым. К., 1986.

Әд.: Герой Социалистического Труда и полные кавалеры ордена Трудовой славы — наши земляки. К., 2003.

**СӘГЫЕВ** Садыйк Сәгый улы (28.12.1883, Казан — 1953), революцион хәрәкәттә катнашучы, партия эшлеклесе. Казанда туку ф-касында эшли (буленеп: 1901–03 елларда Екатеринбург шәһәрәндә туку фабрикасында). Татар эшчеләренә марксистик түгәрәгә әгъзасы (житәкчесе — Х.М.Ямашев). Казанда 1905–07 еллардагы рев-ция вакыйгаларында катнаша. 1905 нәң декабрәндә кулга алына, 1906 ның апрелендә Екатеринбургка, аннан соң Пермь губернасының Чердын шәһәрәндә жиберелә. Сөргәннән качкач, Бакуда фабрикада, нефть промыселларында эшли; РСДРПның Балахан район ком-ты әгъзасы. 1910 да кабат кулга алына, 1912 дә, барлык хоккуллардан мәхрүм ителеп, Иркутск губернасының Верхоленск өязенә гомерлек сөргәнгә жиберелә. 1917 елгы Февр. рев-циясеннән соң Казанга кире кайта. Гражданныр сугышы вакытында Себердә яшәрен эштә, Иркутск эшчеләренә кораллы күтәрелешендә катнаша (декабрь, 1919), рота командиры, Кызыл Армиядә бригада инструкторы һәм комиссар. 1921–24 тә РКП(б) Иркутск губерна ком-тының татар-башкорт бүлегә мөдире. 1924–26 да ВКП(б) УК каршындагы Татар-Башкорт бюросының жаваплы секретаре. 1927 дә ВКП(б) Татарстан өлкә ком-тының 2 нче секретаре. 1927 ел ахырынан Коммунистлар академиясе каршындагы курсларда укый (Мәскәү). 1930 елларда Үзбәкстанда: Эшче-крәстияннәр инспекциясенә (ЭКИ) халык комис-ты коллегиясе әгъзасы. РКП(б) Үзәк контроль комиссиясе рәисе урынбасары, ЭКИнең халык комиссары урынбасары; Фирганә округының һәм Фирганә шәһәрәнең контроль комиссиясе һәм эшче-крәстияннәр инспекциясе рәисе; Үзәк контроль комиссиясе — эшче-крәстияннәр инспекциясенә жаваплы инструкторы, Үзбәкстан ССРның ҮБК каршындагы Кызыл партизанныр һәм кызылармиячеләр эшләре бунча үзәк комиссиянең әгъзасы һәм жаваплы секретаре, Урта Азия бунча әзерләүләр Дәүләт инспекциясе башлыгы. Соңыннан Казанда, Мәскәү анында яши.

Әд.: А н и с и м о в Н. Сагеев Садыйк Сагеевич // Борцы за счастье народное. К., 1967; Х а с а н о в Х.Х. Садыйк Сагеев. К., 1987.

**СӘГЫЙД БИСТӘСӘ**, к. Каргалы бистәсе.



Ш.С. Сәгъдуллин.

**СӘГҮЙД әл-БӘРӘСКӘВИ** (? , Казан губ., Казан өязе Түбән Бәрәскә а. — 1855, Казан), дин эшлеклесе, илаһият галиме. Туган авылы мәдрәсәсендә башлангыч белем алганнан соң, Бохарада укый. Вятка губернасы Малмыж өязенең Түнтәр мәдрәсәсендә укыта. 1836 елдан Мәржани мәчетендә имам-хатиб һәм мөдәррис, бер үк вакытта Казанның Апанаев мәчете каршындагы мәдрәсәдә укыта. 1848 дә хажга бара. 1854 тә Оренбург Мөселманнары Диния нәзарәте рәйсе урынбасары булып эшли, Россия эчкә эшләр министры урынбасары күрсәтмәсе буенча эшеннән азат ителә. Хезмәтләре илаһият гыйлеменә карый.

Әд.: М ә р ж а н и Ш. Мөстәфәдел-әхбар фи әхвали Казан вә Болгар. К., 1989.

**СӘГҮЙД әл-БАРЫШ** (18 йөзнен 2 нче яртысы, Казан губ., Тәтеш өязе Барыш а. — 1813, Казан өязе Кышкар а.), дин эшлеклесе, илаһият галиме. Барыш авылында мәдрәсә тотта. 1796 елдан — Кышкар авылы мәчетендә имам. Хезмәтләре илаһият гыйлеменә, астрономия өлкәсенә карый.

Әд.: М ә р ж а н и Ш. Мөстәфәдел-әхбар фи әхвали Казан вә Болгар. К., 1989.

**СӘГҮЙД әш-ШЫРДАНИ** (? , Казан губ., Зөя өязе Олы Шырдан а. — 1831, Казан), дин эшлеклесе, илаһият галиме. 1776–81 елларда Казан губернасындагы Арча өязенең Югары Сәрдә авылында мулла, сонрак Яңа Кишет авылында имам һәм мөдәррис була. 1810 нан Казандагы 5 нче мәчеттә имам һәм мөдәррис. 1829 да юл унаеннан Истанбулга керү нияте б-н хаж кылырга китә, ләкин, рус-төрөк сугышы башлану сәбәпле, Кырымнан әйләнеп кайтырга мәжбүр була. Хезмәтләре илаһият гыйлеменә карый.

Әд.: М ә р ж а н и Ш. Мөстәфәдел-әхбар фи әхвали Казан вә Болгар. К., 1989.

**СӘГҮЙД** (псевд., чын фамилиясе Якупова-Бакирова) Зәйнәп Хәлиулла кызы (22.4.1897, Оренбург губ. Каргалы бистәсе — 1994, Ташкент), язучы. Оренбург мәдрәсәсендә белем ала. 1914 елдан башлап кызлар мәктәбендә укыта. Беренче әсәрләре 1915 тә «Шура» ж-лында, «Вақыт» г-тасында басыла башлый. С. — социаль юнәлештәге шигырьләр авторы. Ул шигырьләрендә жәмгыятьтәге тигезсезлеккә, гәделсезлеккә карата протест белдерә. «Пугачёв турында Каргалы легендасы» (1916) исемле тарихи поэма-ның үзгәндә изелгән катлау мәнфәгатләрен яклаучы каһарман герой образы тора. «Жүләр егет» (1915) исемле хикәясендә кеше гомеренен кыйммәте турында яза. Окт. рев-циясеннән соң хатын-кызлар арасында мәдәни-агарту эше б-н шөгьльләнә, мәктәптә укыта. 1921 дә Узбәкстанга китә, Узбәкстан ССР ХКС нәшриятендә корректор булып эшли.

Әд.: Өмет йолдызлары: XIX йөз ахыры һәм XX йөз башы татар хатын-кыз язучылары әсәрләре. К., 1988. Р.Ф.Мәрданов.

**СӘГҮЙДИ** Әбрар Мөхәммәтзакир улы (1.4.1895, Казан губ., Зөя өязе Кошман а. — 14.4.1939, шунда үк), шагыйрь. 1908–16 елларда Казанда «Мәржания» мәдрәсәсендә, Укытучылар семинариясендә укый. Авыл мәктәпләрендә укыта. 1918–20 дә «Эшче», «Эш», «Татарстан хәбәрләре» г-таларында,

1925–27 елларда Зөя кантоны башкарма ком-тында, 1927 дән соң халык мәгарифе өлкәсендә эшли. 1913 тән «Кояш», «Тормыш», «Кызыл Армия» г-таларында, «Шура», «Ак юл», «Сөембикә» ж-лларында басыла башлый. 1917 дә «Ирек азаны», «Сугыштан абыем хатлары» исемле шигыри жьентгыкларын бастыра. Бу елларда С. ижатының төп темалары — ирекле хезмәт, эшче һәм крәстияннәр берлеге, интернационализм идеяләре, рев-циягә кадәрге һәм хәзерге тормышны капма-каршы кую. «Яшьләр иле» (1921) жьентгыгына кергән шигырьләрендә агитация рухы, лозунг, риторика өстенлек итә. Татар теленә Р.Тагор, У.Уитмен, Д.Бедный әсәрләрен тәржемә итә. Драматургия жанрында да үзен сынап карый («Сахра кызы», 1929 да Татар акад. театрында куела, «Ишан улы», «Кызыл тау»).

Әд.: Даутов Р.Н., Нуруллина Н.Б. Совет Татарстаны язучылары: Биобиблиогр. белешмә. К., 1986; Татар әдишләре, мәгърифәтчеләре (XX йөз башы): Библиогр. сүзлек. К., 2005.

**СӘГҮЙДОВ** Кәрим (Габделкәрим) Мөхәммәтша улы (1888, Казан губ., Тәтеш өязе Кыр Тәүгелдесе а. — 25.8.1939, Амур өлкәсенен Свободный ш.), тюрколог, журналист, жәмәгать эшлеклесе, Г.Ш.Шәрәф туганы. Буа шәһәрәндә мәдрәсә тәмамлаганнан соң (1905), үзлегеннән белем ала: төрки, гарәп, фарсы телләрен өйрәнә. Бер үк вакытта С.-Петербургтагы Казан һәм Мәскәү газеталарында хәбәрче булып эшли. 1917 елның апрелендә «Татар уचाгы» исемле студентлар түгәрәге вәкиле буларак Бөтенроссия мөселман гаскәриләре киңәшмәсендә (1917 ел, 27–30 апрель), Беренче Бөтенроссия мөселманнары корылтае эшендә (1917 ел, 1–11 май) катнаша, анда ул Милли Идарә эгъзасы итеп сайлана. 1918 нең февраль-апрель айларында «Шимәль ягы» (Петроград) г-тасы нашире һәм мөхәррире; мөселманнарга «Госман Корьонен» тапшыруда катнаша. 1920–30 елларда Казанда журналистика һәм фәнни тәржемә б-н шөгьльләнә, татар теленә табигыят һәм техник фәннәрдән дәреслекләр тәржемә итә. 1934 тән Ленинградта: СССР ФА-нең Көнчыгышны өйрәнү ин-тында фәнни хезмәткәр; В.А.Зөбуров б-н бергә СССР халыклары тарихы буенча кулъязма чыганаclar өйрәнә. Бер үк вакытта Тарих-археография ин-тында эшли. 1936 да кулга алына, хезмәт б-н төзәтү лагеренә 5 елга хөкәм ителә; төрмәдә үлә. Хезмәтләре татар халкының ижтимагый-сәяси, социаль-икътисади, этно-мәдәни тарихына карый.

Х е з м.: Авыл баласы. К., 1910; Татарстан кантоннарында сәүдә-сәнәгать эшләре // Безнең юл. 1923. № 10/11; Зоология (Хайванат) 2 бүлектә. К., 1925 (автордаш); Әзәрбайжан һәм Кырым театрлары // Татар театры (1906–1926). К., 1926; Атамалар тирәсендә // Мәгариф. 1928. № 1.

Әд.: С ә г ү й д о в а Э. Галим, педагог, журналист... // Казан утлары. 1990. № 1; Люди и судьбы: Биобиблиогр. словарь востоковедов — жертв политического террора в советский период (1917–1991). СПб., 2003.

Ж.С.Миңнуллин.

**СӘГҮЙДОВА** Энже Кәрим кызы (10.5.1921, Казан — 8.12.1997, С.Петербург), библиограф, китап гыйлеме белгече, филол. фән.

канд. (1956). «Шимәль ягы» г-тасы нашире К.М.Сәгүйдөв кызы, Г.Шәрәфнең туганының кызы. 1948 елда Ленинград ун-тының шәрәк ф-тын тәмамлаганнан соң, Дәүләт жәмәгать китапханәсенен милли әдәбият бүлегендә (С.-Петербург, хәзерге Россия милли китапханәсе) эшли, 1974 тән бүлек мөдире. СССРның барлык союз респ-каларының дәүләт телләрен, ш.у. фин телен белә. «СССР халыклары телләрендә вакытлы һәм давамлы басмалар каталогы»н (СПб., 1993) редакцияли, китап, журнал, газета елъязмаларын, тематик библиографияләр һәм күптомлы Татар энциклопедиясенен генераль лөгәтәлеген төзүгә зур өлеш кертә. Дуслык ордены, медальләр б-н бүләкләнә.

Х е з м.: Первое и последнее прижизненное издание Тукая // Tatarica. Helsinki, 1987; Взаимопроникновение культур финно-угорских народов // Библиотека. 1998. № 6.

Э.В.Тисенко, А.С.Асватуров.

**СӘГҮЙДУЛЛИН** Габдулла Гайфулла улы (30.6.1938, БАССРның Аургазы р-ны Түбән-ге Ләкәнде а. — 1999, Уфа ш.), шартлау физикасы өлкәсе галиме, техник фән. д-ры (1978), проф. (1980). 1965 елда Ленинград технол. ин-тын тәмамлый. 1965–68 дә — «Союзмашпроект» тармак проект ин-тында (Мәскәү); 1968–98 дә Мәскәү химия машиналары ин-тында эшли, 1994 тән Шартлау технологияләре үзгәч оештыручы һәм анын житәкчесе. 1987 дә Бөтенсоюз үткәргеч торбалар төзү фәнни-тикшеренү ин-тында шартлау технологияләре һәм аппаратурасы лаб-ясен оештыра һәм житәкли. 1998 дән Энергия ресурстарын транспортлау проблемалары ин-тында шартлау технологияләре бүлеге мөдире (Уфа ш.). Хезмәтләре шартлау физикасына һәм детонация процессларына карый. С. халык хужалыгында ышанычлы шартлау чаралары сыйфатында кулланыла торган яңа конструкцияле детонация шнурларының фәнни нигезләрен булдыра һәм аларны исәпләүнең инженер алымнарын эшли. Детонация импульсын ерак араларга көпшәсыман тышчаны жимермичә тапшыра торган дулкын йөркекчә нигезләнгән нәэлектрик шартлау системалары авторы. С. металл конструкцияләр, бетон, тимер-бетон, таш, агач кисү өчен яңа типтагы зарядлар булдыра; эшлән торучы үткәргеч торбаларны төзәтүдә һәм яңадан торгызуда кулланыла торган зарядларны камилләштерә. 150 фәнни басмасы, уйлап табуга 70 авторлык таныклыгы һәм патенты бар.

Әд.: Специалисты по взрывчатому материалам, пиротехнике и боеприпасам: Биограф. энцикл. М., 2006.

**СӘГҮЙДУЛЛИН** Миндәгәрәй Сәгүйдүлла улы (18.4.1900, Уфа губ., Минзәлә өязе Югары Суыксу а. — 10.5.1938, Казан), сәясәт эшлеклесе, публицист. 2 ел эчендә чиркәү-мәхәллә уч-щесен (имтихан тапшырып), Я.М.Свердлов исем. ун-т каршындагы кыска вакытлы теоретик курсларны тәмамлай (Мәскәү, 1921). Игенчелек б-н шөгьльләнә, этисе б-н читкә китеп эшли. 1918 елда туган авылында Эшче-крәстиян яшьләр союзының (РКСМ) авыл оешмасын, ярлылар ком-тын оештыра. 1919–20 дә РКСМның Минзәлә

өяз ком-тында, авыл һәм волость советларында, «волприва»та, волость загсында эшли. Мөселман руханларынан туу, никахлашу, үлү ақтарын рәсмин рәвшетә теркәп бара торган топ кенәгаләрне алуда катнаша: бер үк вакытта «Роста» һәм «Игенче» г-таларының мөхәррирләре эгзасы. 1921 дән совет партия мәктәбенең өзә уку-уқыту бүлеге мөдире, сәяси мәгариф йортының кантон бүлеге рәйсе, 1922 дән РКП(б)ның Минзәлә кантомы 1 нче секретаре, ТАССР ҮБК эгзасы. 1923–25 тә РКП(б)ның Казан берләштерелгән бистәләр район ком-ты секретаре. 1925–26 да ВКП(б)ның Татарстан өлкә ком-тының оештыру, агитация-пропаганда бүлекләре мөдире. 1926 ның февралендә Урта Азиягә партия эшенә жиберелә. 1927 ел башында Казанга кайтканнан соң, фәнни-тикшеренү һәм журналистика эше б-н шөгыләнә башлый. Окт. рев-циясенә 10 еллыгына «Бөек Октябрь юлларында татар хезмәт ияләре» («Татарские трудящиеся на путях Великого Октября», 1927) исемле монография хезмәтен яза. Анда ул Татар жәмәгәтчеләгенә төрле ижтимагый-сәяси оешмаларының (ш.и. Мөселман соц. ком-тының) эшчәнлеген анализлай, «Болак арты республикасы» дип аталган дәвернең сәяси идеяле агымнарына бәя бирә; партиягә яраклашып Татар дәүләтен Идел-Урал Штаты рәвешендә оештыруга каршы чыга, әмма бу С.га Мөселман соц. ком-ты эгзаларының фотосурәтен бастыруга қомачуламый, алар арасында партиядән қуылган М.Х.Солтангалиев тә була. 1928 нең 10 февралендә ВКП(б)ның Татарстан өлкә ком-ты, китапта хаталар жибергәнә очен, С.ны шелтәли һәм, сәяси көрәштә гаепләп, өлкә ком-ты житәкчеләге алдында аны ВКП(б)ның ҮБК карамагына эшкә жиберергә кирәклегә турындагы мәсьәләне куя. Окт. рев-циясенә 11 еллыгына «Красная Татария» г-тасы редакциясе үтенеч б-н С. «Сыйнфый көрөшөнән жанлануы һәм милли мәсьәлә» («Оживление классовый борьбы и национальный вопрос») исемле мәкаләсен яза. Анда ул илдә кискенләшкән ижтимагый-сәяси хәл милли мәсьәләне яңадан көн тәртибенә кертүне таләп итә, дип билгели. Мәкалә басылмый, анын урынына «Кызыл Татарстан» г-тасында С.ның «Тарих заманга карата аяусыз» («История безжалостна ко времени», 1928) исемле башка мәкаләсе басылган. Мәкаләдә Окт. рев-циясенән соңгы 11 ел өчендә пролетариат сыйфат ягыннан ныгый, татар милләтчеләре партия бюрократиясенә каршы көрәш башлайлар дип әйтә. 1929 да шул үк газетта «Куштаннар токымы» («Племя подхалимов») исемле сәяси памфлеты басылган. Анда С. татар житәкчеләре арасындагы сәяси ялагайлык формаларын тәнкыйтәли, хезмәткәрләргә тупас мөнәсәбәттә булып, житәкчеләк алдында «тәлинкә тотуны» фаш итә. Памфлет жәмәгәтчеләк арасында кызыксыну уята. ВКП(б)ның Татарстан өлкә ком-ты бюросы мәкалә турында сәяси әңгәмә оештыра, һәм ул «... большевиклар партиясе ниңгеләренә каршы яшерен атака», халык арасында партиянең абруен кашата, «партия сафларын таркалган эле-

ментлардан чистарту эшенә зыян китерергә мөмкин» дигән қарар чыгара. 1929 ның ахырында С. журналистика эшенә Төнъяк крайга күчәрилә. 1930–32 дә Кызыл профессура ин-тының филос. бүлегендә укый (Мәскәү). Төп хезмәтләре татар милли-демократик һәм вәисиләр хәрәкәтенә багышлана. 1932 нең 21 декабрендә «Татарстанның сул карашлы контрреволюцион милли оешмасы» житәкчесе буларак кулга алына, «Крәстияннәр иттифагы» партиясен оештыруда гаепләнә, үлем жәзасына хөкәм ителә, үлем жәзасы 10 елга ирегеннән мәхрүм итү б-н алыштырыла (к. «Милләтчеләрнең контрреволюцион-фетнәчел оешмасы» эше). Шулар дәвердәге документларның берсендә М.С.Сәгүйдүллин, Г.Н.Әминов, И.Ш.Галиев, Г.С.Баеңбатов турында: «Хәзер без, алар империалист агентларга әверелделәр дип, дәлилли алабыз. Бернинди Польша штабы да, бернинди Милоков та, бернинди Керенский да башка программа теләмәячәкләр. Солтангалиевчеләктән дә начаррак нәрсә бармы дисәк, баеңбатчеләк, әминовчылык, сәгүйдүллинчылык солтангалиевчеләктән начаррак», — диелә. С. срогын «Дмитровлаг»та (Мәскәү өлкәсе) тутыра, күптиражлы газета редакциясендә эшли, аннан соң Соловки утрауларына этап б-н озатыла. 1937 дә Казанга жиберелә, монда аны «Троцкийчы милләтчеләрнең контрреволюцион-террорчылык оешмасы» эшендә катнашуда гаеплиләр. 1938 нең 10 маенда СССР Югары мөхкәмәсе Хәрби коллегиясенә күчмә сессиясе С.ны атарга хөкәм итә. Үлгәннән соң аклана. Х е з м.: Татарские трудящиеся на путях Великого Октября. К., 1927; К истории ваисовского движения. К., 1930.

Әд.: Л и т и н А.Л. Без права на мысль (История в эпоху Большого террора: Очерки судеб). К., 1994. Р.В.Шайдуллин.

**СӘГҮЙРОВ** Гакыйль Шәрифүлла улы (15.2.1938, Куйбышев (хәзер Самара) өлкәсенә Кошки р-ны Иске Жүрай а. — 29.7.2009, Димитровград ш., туған авылында жирләнә), шагыйрь, рәссам-график. Н.К.Крупская исем. Бөтенсоюз сәнгәт ин-тында укый (1963–65). 14 яштың урын өстендә: карандашны тешләренә кышып язарга, рәсем ясарга өйрәнә. Беренче шигърьләре 1960 елда Нурлат шәһәрендә чыга торган «Дуслык» г-тасында басылган. «Тормыш жиле» (1970), «Айбагарлар» (1983), «Кабатланмас моң» («Неповторимая мелодия») (1994), «Ике кояш» (2000), «Йөрәк сәре» (2006) исемле жәнэтыктар авторы. Китаплары, ниңездә, үзә ясаган рәсемнәр б-н бизәлгән. Шигърьләрендә яшәргә омгытылы, һәрнәрсәдә үзә катнашырга теләү мотивлары өстенлек итә. 2002 дә Самара шәһәрендә С.ның рәсемнәр күргәзмәсе оештырыла. Ул — сынлы сәнгәт өлкәсендә Халыкара «Филантроп» бүләге лауреаты. Публицстик мәкаләләре матбуғатта басылган.

Әд.: Г а л и л и н Т. Рух бөеклегә // Казан утары. 2008. № 2.

**СӘГҮЙТДИНОВ** Исмәгүйль Валиулланы (20.1.1930, Чистай р-ны Гаделша а. — 14.6.2006, Зәй р-ны Түбән Биш а.), галим агроном, а.х. пр-тиесе житәкчесе, ТАССРның атказ. агрономы (1974), РСФСРның атказ. а.х. хезмәткәре (1984), Казан а.х. ин-тын тәмамлый (1957). 1949–57 елларда Чистай р-ны дәүләт орлык

сыйфаты инспекциясендә агроном-инспектор булып эшли. 1958–59 да Зәй районы а.х. инспекциясендә баш агроном. 1959–93 та Зәй р-нынның Тукай исем. к-з рәйсе. С. житәкчеләгендә колхозда барлык терлекчеләк биналары һ.б. житештерү, социаль-мәдәният һәм көн күреш объектлары төзәлү һәм яңартыла. Бөртеккә ашылык житештерү — 2 тапқыр, сөт 5,7 тапқыр арта; шикәр чөгендеренә тулай жымы 8,6 мең т га житә; бөртеккә культураларның уңышы — 1 га дан 9,1 ц дан 24,7 ц га, шикәр чөгендере — 7,1 ц дан 215,5 ц га, бәрәңгә 36,8 ц дан 103,3 ц га арта; һәр сыердан еллык савым уртача 2608 кг дан 3002 кг га арта. Ленин ордены, Хезмәт Кызыл Байрагы ордены, медальләре, ТАССР ЮС Президиумының Мактау грамотасы б-н бүләкләнә.

**СӘГҮЙТОВ** Абдулла Кыям улы (25.8.1918, Самара губ., Ставрополь өязенә Татар Каламауры а. — 7.1.2013, шунда ук), зоолог, биол. фән. д-ры (1967), проф. (1968), Үзбекстан ССРның атказ. фән эшлеклесе (1977). Сәмәрканд ун-тын тәмамлый (1941), шунда ук эшли, умырткалылар зоологиясе каф. мөдире (1962–88). 2000 елдан Бөек Новгород шәһәрендә яши. Хезмәтләре орнитофауна, экология, табигатьне саклауга карый. С. кошларда өстәмә нервларның (Nervus accessorius) баш миенән мөстәкыйль чыгуларын исбатлай. Урта Азиядә беренчеләрдән булып кошларның оялап яшәвен өйрәнә. Халыкара орнитология жәмгыяте эгзасы. Бөек Ватан сугышында катнаша. 2 нче дәрәжә Ватан сугышы ордены, медальләре, ш.и. СССР ВДНХсының көмеш медале б-н бүләкләнә.

Х е з м.: Анатомическое строение первых шести пар головных нервов птиц. Самарканд, 1950; Экология гнездования массовых видов птиц Юго-Западного Узбекистана. Таш., 1980 (автордаш); Птицы Узбекистана: В 3 т. Таш., 1987–95 (автордаш).

**СӘГҮЙТОВ** Марат Әбрар улы (3.10.1929, Кайбыч р-ны Кече Кошман а., хәзер Кошман а. — 6.3.2017, Казан), тел галиме, филол. фән. канд. (1964), РФиң мактаулы югари белем мәктәбе хезмәткәре (2004), Казан ун-тын тәмамлаганнан соң (1952), Татар гуманитар-пед. ун-тында эшли (2003 тән татар тел белеме каф. профессоры, 2007 дән гомуми һәм чагыштырма тел белеме каф. профессоры). Хезмәтләре татар теле фонетикасы, морфологиясе, стилистикасына, татар тел белеме тарихына карый. Медальләре б-н бүләкләнә.

Х е з м.: Фонология: идеи и проблемы. К., 1972; Искусство слова в произведениях Г.Ибрагимова. К., 1974; Татарское языкознание за 50 лет. К., 1976.

**СӘГҮЙТОВ** Мөхәмәдиосыф Габдесаттар улы (1830 — 14.1.1908, Казан), дин эшлеклесе. 1868 елдан Галиев мәчетендә (Казан) икенче мулла (1875 тән имам-хатип). *Кадимчеләк* тарафдары буларак та билгеле шәхес. 1882 дә, мөхәлләнендә икенче мулласы итеп билгеләнгән Г.Баруди яңаça укуыгә усулы кертә башлагач, С. аның идеологик оппонентына әйләнә, үз тирәсенә мөхәлләнендә иң консерватив фикерлә эгзаларын туплай. Ф.Әмирханнның «Фәтхулла хәзрәт» повестендагы төп героинның прототибы.

Әд.: С а л и х о в Р.Р., Х а й р у т д и н о в Р.Р. Исторические мечети Казани. К., 2005.



**СӘГҮЙТОВ Р. БАСМАХАНӘСЭ**, Казандагы беренче хосусый татар басмаханәсе. 1843 елда Рәхимжан Сәгүйтов тарафыннан Яңа Татар бистәсендә ачылды, 1862 гә кадәр эшли. 80 нән артык исемдәге китап басылды, алар арасында Коръән, «Кыйссай Йосыф», «Таһир һәм Зөһрә», «Бакырган китабы», башка рухи мөселман әдәбияты, мәдрәсә өчен дәреслекләр һәм әлифбалар бар. 1845 тә басмаханә эшчәнлегә туктатылды, Казан губернаторы күрсәтмәсе нигезендә Р.Сәгүйтовтан 4 мең данә Коръән алына. Эчкә эшләр министры боерыгы б-н бер елдан алар хужасына кайтарыла һәм басмаханә кабат эшли башлый, әмма Коръән нөсхаләре бик астына куела һәм аларны сату тыела, басмаханә полиция күзәтүендә була. Хакимият күрсәтмәсе буенча Казан ун-ты басмаханәсе Р.Сәгүйтов өчен гәрәп шрифтлары коюдан баш тарта, бу исә басма сыйфатында чагылмый калмый. 1862 дән соң Р.Сәгүйтов үз эшчәнлеген наһир буларак дөвам итә, заказларын ун-т һәм Н.П.Коквин басмаханәләренә бирә.

Әд.: Каримуллин А.Г. У истоков татарской книги. К., 1992; Габделгаиева Г.Г. Полиграфия и печать в Казанской губернии. 1800–1917 гг. К., 2005.

Г.Г.Габделгаиева.

**СӘГҮЙТОВ** Рәхимжан (1821–1863), наһир, полиграфист. 1843 елда Казанда беренчеләрдән булып шәхси басмаханә ача (к. *Сәгүйтов Р. басмаханәсе*). Татар полиграфиясе һәм наһирлек эше үсешенә зур өлеш кертә; аның басмаханәсендә 80 төрле исемдә китап, ш.и. К.Галинцев «Кыйссай Йосыф» поэмасы (1846; 4 басма. 1849) басылды.

Ж.С.Миңнуллин.

**СӘГҮЙТОВ** Тәүфик Камәретдин улы (1.5.1937, Буа р-ны Каенлык а.), журналист, ТАССРның атказ. мәдәният хезмәткәре (1977), тарих фән. канд. (1979), Казан ун-тының тарих-филол. ф-тын тәмамлый (1965). 1961 елдан «Татарстан ышьяләр» г-тасында әдәби хезмәткәр. 1963–80 дә хәбәрче, ТАССР МС каршындагы Радиоташырулар һәм телевидение ком-тында сәнгәгә тапшырулары бүлгә мөхәррире. 1980 нән Бөтенсоюз совет сәүдәсе ин-тының Казан ф-лында КПСС тарихы каф. укытучысы. 1984 тән «Татарстан» дөүләт телерадиоташырулар компаниясендә рәис урынбасары, 1992–96 да Телевидение һәм радиоташырулар ком-ты рәисе, 1996–2002 дән Телевидение һәм радиоташырулар попечительләре советы рәисе, 2002 дән директор урынбасары. Дөүләт телевидение һәм радиоташырулар ком-тының радиоташырулар хезмәтә башлыгы. Бер үк вакытта Казан химия-технол. ин-тында укыта (1979–89). Татарстан нефтьчеләренә, нефть химиясе сәнгәгә үсешенә, КамАЗ төзелешенә (Х.Ямашев исем. бүлгә, 1974) багышланган радиоташыру циклы; тарих һәм ижтимагый-сәяси проблемаларга караган очерк һәм макаләләр, Г.К.Гыймәтдинов эшчәнлегенә турында истәлекләр һ.б. авторы. ТР Журналистлар берлегенә «Бәллүр каләм — Хрустальное перо» бүлгә лауреаты. Медальләр б-н бүлгәләнгән.

Хезм.: Замандашлар адымы. К., 1967; Буыннар язмышы. К., 1969; Язмыш хужасы. К., 1970.

Әд.: Игелекле тормыш // Мирас. 1994. № 1; Ике тормыш — бер язмыш // Чорлар кайтавазы. К., 2005; Говорит Казань. К., 2008.

**СӘГҮЙТОВА** Римма Надыйр кызы (19.6.1961, Казан), химик-органик, ТР Дөүләт бүлгә лауреаты (2000), химия фән. канд. (1988). 1983 елда Казан ун-тын тәмамлый. 1986 дан Казан аграр ун-тының гомуми химия кафедрасында эшли. Хезмәтләре ацилизоцианатларның төзелешен һәм реакциягә сәләтен тикшерүгә карый. С. ацилизоцианатларның алифатик азиннар һәм кайбер бензальаминнар б-н үзара тәэсирен тикшерә. Дөүләт бүлгә күп максатлы комплекслы хелат микрошламалар уйлап табуда һәм аларны гамәлгә кертүдә катнашканы өчен бирелә. Уйлап табуга 9 патенты бар.

Хезм.: Исследование электронной и пространственной структуры ацилизоцианатов квантово-химическими методами // Докл. АН СССР. 1983. Т. 273, № 4 (автордаш).

**СӘДАКА́** (гарәп. صدقة — чын күнәлдән эшләнгән эш), һәр хәллә мөселманның Коръән кушуы буенча мохтажларга бирә торган хәерә. Йолу корбаны; мохтажларга бирелә торган хәер; ачка керемәнен бер өлешен жирлә мөселман жәмгыятенә ярлылар, инвалидлар, матди авырлык кичерүчеләр, мөсафирлар файдасына күчерү рәвешендә башкарыла. Диндарлар фикеренчә, С. гонаһлардан арыну акты; турыдан-туры бүлгә итүченә үзе яки рухани затлар тарафыннан өлешенәргә мөмкин. С. б-н бергә шәригәт мөселманнарга мохтажлар файдасына *зәкят* түлгәргә дә куша.

Әд.: Ислам: Энцикл. словарь. М., 1991.

**СӘДӘФ УТЫ́** (Lithospermum), кыярчалар сәмиялыгынын бер-, ике-, күпшәллекле үләннәр, ярымкуак һәм куаклар ыругы. 60 ка якын төре билгелә, күбесе Төньяк ярымшарда очрый. ТР терр-ясендә 2 төре бар. Басу С.у. (L. arvense) — 15–45 см биеклектәге бершәллек, дарулы С.у. (L. officinale) — 30–80 см биеклектәге күпшәллек үсемлек. Коры тау битләрендә, Кама арьягы кырларында, куаклар арасында үсәләр. Сабагы тармаклы, туры. Яфраклары утырма, ланцетсыман, кытыршы. Чөчәкләре вак, аксыл-сары, тоташ үскән тажлы. Жимеше — чикләвекчек. Май-августта чөчәк аталар. Тамырларында буяу матдәләре бар. Халык медицинасында дарулы С.у.ның жир өсте өлешләре бөвөл күдүрү, эч йомшарту, авыртуны басу чарасы буларак кулланыла.

**СӘЕД** (гарәп. سعد — юлбашчы, башлык, эфәнде), 1) Мөхәммәд пәйгамбәр нәселенә шәрәфле титулы (аның оныгы Хөсәен нәселенә барып тоташкан С.ләр тармагы аеруча хөрмәтләнә); 2) татар ханлыкларында (Казан, Касыйм, Кырым, Әстерхан, Себер ханлыктарында), Нугай Урдасында мөселман руханилары башлыгы. Идел буенда беренче тапкыр Алтын Урда чорында күренә: мөгълүм булганча, ислам *Узбәк хан* тарафыннан дөүләт дин итеп игълан ителгәндә, Сәед-Ата катнаша. Нәтижәдә, С.ләр татар ханнарының хакимлек итүгә төркемә кәрәлләр, дөүләт эшләрендә, дипломатик сөйләшүләрдә, хәрби походларда, хан сайлаганда, ана ант иткән-

дә катнашалар. Казан ханлыгы С.ләрә: Төвәккәл, Касыйм (1492 гә кадәр), Бураш (1491–1507, башка чыганаclar буенча, 1524 кә кадәр), Шаусәен (Шаһ-Хәсән) (1512 дән), *Боерган Сәед* (1524–46 да булуы ихтимал), *Мансур* (1546–52; Д.М.Исхаков фаразлавынча, 1546–51 дә Колмөхәммәд С. була), *Колшәриф* (1551–52). Казан ханлыгында С. турында соңгы хәбәр (Хөсәен) 1554 кә карый. Хәзергә татар телендә «С.» сүзе ялгызлык исемнәрдә компонент буларак очрый (Мирсәед, Сәетгали, Сәетәмәт һ.б.).

Әд.: Мөргәни Ш. Мөстәфәдел-әхбар фи әхвали Казан вә Болгар. К., 1989; Вельяминов В.В. Исследование о касимовских царях и царевичах: В 4 ч. СПб., 1863–87; Худяков М. Очерки по истории Казанского ханства. К., 1923; Исхаков Д.М. Сеиды в позднесоветских татарских государствах. К., 1997.

**СӘЕД ӘХМӘД** (якынча 1410–1456 елдан соң), *Олы Урдага* нигез салучы һәм ханы (1430 еллардан башлап). *Каримбирде ханның* улы. *Олуг Мөхәммәд* сараенда була, 1430 еллар уртасында, Олуг Мөхәммәднен *Кече Мөхәммәд* б-н үзара сугышларыннан файданып, Кырымны яулап ала һәм үзенә олысына әверелдәрә. 1440 еллар башында Алтын Урданың көнбатыш өлешен, Кара дингез буе далаларын яулап ала. Подолье (1442, 1447), Бөек Литва кенәзлегенә (1444), Мәскәү кенәзлегенә (1449, 1451) яулар оештыра. Мәскәүнең бөек кенәзе Василий II не Урдага кабат ясақ түлгәргә мәжбүр итә. 1456 да Бөек Литва кенәзлегенә каршы юда кенәз Семён Олельковичтан жинелә; әсирлектә үлә.

Әд.: Сафаргалиев М.Г. Распад Золотой Орды. Саранск, 1960.

И.Л.Измайлов.

**СӘЕД БОРҖАН ХАН** (1624–1680 тирәсе, Мәскәү), Касыйм ханы (1627–79). *Арслан хан* б-н *Фатыйма Солтанның* улы. Атасы ватаныннан соң Касыйм төхәтенә утыртыла. Балигылык яшенә житкәнчә ханлык б-н анасы һәм бабасы Акмөхәммәд сәед идарә итә. С.Б.х. балигы булгач, патша Алексей Михайлович аңа кызына өйләнергә төкьдим итә. Моңа Фатыйма Солтан каршы чыга. С.Б.х. хакимияте вакытында ханлык б-н идарә итү тулысынча рус патшасы вәкилләре кулында була, ханлыкта руслар тарафыннан көчләп чүкүндүрү, чүкүнмаганнарның милек хокукларын чикләү башлана. С.Б.х. 1679 да төхәттән ваз кичә, чүкүннып, Василий исемән ала.

Әд.: Вельяминов В.В. Исследование о касимовских царях и царевичах. СПб., 1866. Ч. 3.

И.Л.Измайлов.

**СӘЕД ХАН** (? — 1587 дән соң), Себер ханы (1586–87). *Ядегәр ханның* улы. Атасы *Күчүм хан* тарафыннан үтерелгәннән соң (1563), Бохарага качарга мәжбүр була. Казак атаманы Ермак отрядларына каршы сугышта катнаша, 1585 елда *Карачыбәк* б-н бергә жинеләләр. Ермак үлеменән соң (1585), *Күчүм Кашлык* шәһәрән ала. Карачыбәк ярдәмендә С.х. төхәтне яулауга ирешә. 1587 дә Д.Чулков һәм М.Мешеряк житәкчелегендә рус отрядлары б-н сугышта жинелә, әсир төшә;

Мәскәүгә озатыла һәм анда патша хезмәтенә билгеләнә.

Әд.: Миллер Г.Ф. История Сибири. М.–Л., 1937. Т. 1; Крыников Р.Г. Сибирская экспедиция Ермака. Новосибир., 1986.

И.Л.Измайлов.

**СӘЕТ** авылы, Тукай р-нында, Чаллы шәһәрненнән 30 км көньяк-көнчыгыштарак, Ургыды елгасы буенда. 2010 елда 155 кеше (татарлар) яши. Халкының төп шөгыле — кырчылык, мөгезле эре терлек асрау. Башлангыч мәктәп, клуб, китапханә. Мәчет. 1735 тән мәгълүм. 18–19 йөzlәрдә халкы дәүләт крәстияннәре һәм типтәрләр катлауларына бүленә, игенчелек, терлекчелек б-н шөгыльләнә. 20 йөз башында мәчет, мәктәп, 2 ярма яргыч, тимерчелек эшли. Бу чорда авыл жәмәгатенә имана жире 1135,6 дис. тәшкил итә. 1920 гә кадәр Уфа губернасының Минзәлә өязе Бишенде-Останково волостенда, 1920 дән ТАССРның — Минзәлә, 1921 дән Чаллы кантоньнда. 1930 ның 10 августынан — Чаллы, 1935 нең 10 февраленнән — Ворошилов, 1957 нең 29 ноябреннән — Яңа Юл, 1959 ның 12 октябреннән — Минзәлә, 1984 нең 4 июненнән Тукай р-нында. Халкы саны: 1795 тә — 202, 1859 да — 576, 1897 дә — 887, 1920 дә — 727, 1926 да — 542, 1938 дә — 521, 1949 да — 284, 1958 дә — 229, 1970 тә — 234, 1979 да — 162, 1989 да — 100, 2002 дә — 144 кеше.

**СӘЕТ** авылы, Югары Ослан р-нында, Югары Ослан авылынан 25 км көньяк-көнбатыштарак, Сөлчә елгасының уң кушылдыгы буенда. 2010 елда 104 кеше (руслар) яши. Халкының төп шөгыле — кырчылык, мөгезле эре терлек асрау. Башлангыч мәктәп. Казан ханлыгы чорынан билгеле. 18 йөздә — 19 йөзгә 1 нче яртысында халкы дәүләт крәстияннәре катлавына керә, игенчелек, терлекчелек, мичкә ясау, сәүдә б-н шөгыльләнә. 20 йөз башында С.тә чиркәү (1916 да төзелә), чиркәү-приход мәктәбе (1868 дә земство укырга-язарга ойрәтү мәктәбе буларак ачыла), почта станциясе, 6 жил тегермане, сыраханә, 1 казна шараб һәм 5 вак-төякләр кибете эшли. Бу чорда авыл жәмәгатенә имана жире 2010 дис. тәшкил итә. 1920 гә кадәр Казан губернасының Зөя өязе Ташёвка волостенда, 1920 дән ТАССРның Зөя кантоньнда. 1927 нең 14 февраленнән — Зөя, 1931 нең 20 октябреннән — Югары Ослан, 1963 нең 1 февраленнән — Зеленодольск, 1965 нең 12 гыйнварынан Югары Ослан р-нында. Халкы саны: 1782 дә — 288 ир-ат; 1859 да — 828, 1897 дә — 1054, 1908 дә — 1211, 1920 дә — 1289, 1926 да — 1281, 1938 дә — 734, 1949 да — 532, 1958 дә — 532, 1970 тә — 352, 1979 да — 231, 1989 да — 137, 2002 дә — 132 кеше. С. тирәсендә 16 йөзгә эпиграфик истәлекләре — кабер ташлары сакланган.

**СӘЕТ ВИСТӘСЭ МӘДРӘСӘСЭ**, Оренбург шәһәре янында *Каргалы вистәсә* мәчетләре каршында булдырыла. Беренче мәдрәсә — 1746 елда, 2 нче мәчет каршында — 1760 та, 3 нче мәчет каршында — 1773 тә, 4 нчәсе каршында — 1789 да, 5 нчәсе каршында — 1805 тә ачыла. 1869 да — 9 (5,5 мең шәкерт укый), 20 йөз башында — 10 (700 шәкерт) мәдрәсә

була. С.б.м. мөселман мәгарифе үсешендә, бигрәк тә 18 йөзгә 2 нче яртысында — 19 йөз башында әһәмиятле роль уйный, бу чорда мәдрәсәләр аша Россия мөселманнары арасында Урта Азия (Бохара) укыту системасы киң тарала. Р.Фәхретдин 18 йөзгә 2 нче яртысын татарлар һәм башкортларның мөселман мәгарифе тарихында «Каргалы чоры» дип атый. Мәдрәсә эшчәнлеген беренче унбеллыкларында мөдәррисләр булып, башлыча, Урта Азиядән чыгычлар эшли, сонрак Бохарада белем алган татарлар һәм башкортлар (ин күренеклеләре *Габдессалам бине Ураи*, *Ишнияз бине Ширнияз*, *Габдрахман бине Мохаммад ал-Кирмәни*) укыта. Укыту дәрәжәсе еллар узу б-н үзгәрә, һәр мәдрәсәдә укыту дәрәжәсенә күтәрелүе яки төшүе мөдәррисләргә һәм хәйриячеләренә акчалата ярдәмә бәйлә була. 19 йөз ахырында — 20 йөз башында Г.Хөсәенов булышлыгы б-н (к. *Хөсәеновлар*) 4 мәдрәсәдә яңа ысул б-н укыту башлана, калганнары ябылганга кадәр кадим булып калалар. С.б.м.ндә булчак атаклы мөдәррисләр, дин белгечләре һәм язучылар — Г.Утыз Иmani, Ә.Каралый, Г.Рахманколий, Һ.Салихов, Нигъмәтулла әл-Эстәрлебаши, Гобәйдулла бине Ибраһим бине Ишкуат («Гобәйдия» мәдрәсәсен нигезләүче), мөфтиләре — М.Хөсәенов, Г.Габдрахманов, Г.Сөләйманов һ.б. укый. Шәкертләренә шактый өлеше казакълардан тора. Барлык мәдрәсәләр 1920 еллар башында ябыла.

Әд.: Фәхретдинов Р. Сәид шәһәре. К., 1897; Искандаров А., Искандаров Р. Сеитов посад: Очерки по истории Оренбургской (Татарской) Каргалы. К., 2005.

**СӘЕТБАТТАЛОВ** Миңлегәрәй Ситдыйк улы (? — ?), Минзәлә сәүдәгәре, хәйрияче. Мөлкәте 100 мең сумга бәяләнә, 1 нче гильдия сәүдәгәре, Чаллы, Рыбинск, С.-Петербург шәһәрләрендә ашык һәм чәй б-н сәүдә итә. Чаллы шәһәрндә — пристань, Минзәләдә, Хужамәт, Шуган авылларында йортлар хужасы. 1884 елда Минзәлә шәһәре мөселманнары жәмгыятенә мәчет төзү өчен жир бүлгә итә. 1907 дә Уфа губернасы Минзәлә өязе Сәмәкәй авылында таш мәчет салдыра. *Р.Р.Салихов.*

**СӘЕТБАТТАЛОВ** Хәйдәр Гозәер улы (3.11.1923, хәзер Казакъстан Респ-касының Тургай өлкәсе Кустанай ш.), график. 1954 елда Мәскәү читтән торып уку полиграфия ин-тын тәмамлый. 1946–48 дә Кустанайда сәнгать остаханәсе мөдире. 1948 дән Ленинградта, СССР ФАнең Рус әдәбияты ин-тында (Пушкин Йорты) рәссам булып эшли, 1957–62 дә РСФСР Сәнгать фондыдагы Ленинград бүлегендә музыка нәшриятының сәнгать мөхәррире, 1962–64 тә графика ком-тының баш рәссамы була, 1965–93 тә В.И.Мухина исем. Югары сәнгать-сәнгать үч-шәсендә укыта. Бөек Ватан сугышында катнаша.

1960 елларның 2 нче яртысында Сов. Союзы Геройлары портретлары сериясен башкара. Документаль һәм тарихи портрет жанрында эшли: карандаш б-н натурадан һәм фоторәсемнәрдән карап ясыи. Аның модельләре — сәясәт эшлекләре, хәрбиләр, фән

һәм мәдәният вәкилләре: «Бөек Ватан сугышы ветераны Д.А.Әминов» (1992), «Бөек Ватан сугышы ветераны С.А.Алекперов», «Профессор К.С.Тугеев» (икесе дә — 2005), «Л.Н.Гумилёв», «Жырчы А.Әсәдуллин», «Вице-адмирал М.Д.Искәндәрөв», «Музыкант Х.М.Ченәкөев», «Гарәп теле һәм әдәбияты белгече М.Х.Зарипова» (барысы да — 2006), «Биочелә Р.Нуриев» (2007), «Академик И.Г.Ибраһимов» (2008), ш.у. «Ильфира» (рәссамның хатыны) (1990–2000), үз «Автопортрет»ы (2001).

Миккели шәһәре губернаторы кабыруы буенча, С. 1993 тән Финляндиядә яши. Фин хакимиятләре заказы буенча 1939–40 елгы совет-фин сугышы геройлары (200 дән артык портрет Миккели шәһәре галереясында саклана), Финляндиянең хәрби житәкчесе һәм президенты К.Маннергейм (1996), генерал У.Каркайнен (1998) һ.б.ның портретларын эшли. 2 мең карандаш рәсемнәре Финляндия музейларында һәм шәхси тулганмаларда саклана, аларның бер өлеше С.ның 2000 дә Финляндиядә басылган «Сүзләр һәм портретлар белән Кууукүле турында. Бәйрәм китабы» исемле авторлык альбомына кертелгән.



Х.Г.Сәетбатталов. «РФ халык артисты София Александровна Ялышева портреты». Көгазь. Карандаш. 2006.

2003–09 да С. Татарстанның дәүләт һәм жәмәгәт эшлекләре, язучы, галим, артистлары портретлары галереясын тудыру максатында Казанга килә. Аның тарафынан М.Шәймиев, Р.Миңнеханов, Ф.Мөхәммәтшин, Г.Сабиржанов, М.Госманов, Ф.Галимуллин, И.Шакиров һ.б.ның, ш.у. үткәннәрен күренекле шәхесләре — К.Фукс, Г.Тукай, С.Сәйдәшев, А.Ключарёв, Р.Яхин, Ф.Яруллин, К.Нәжми, С.Хәким, М.Булатова һ.б.ның портретлары ижат ителә. С. үзенең рәсемнәрен Фабриано маркалы агартылган цымользадан эшләнгән чыдам Италия көгазендә ясыи. Аның график мирасына 5 меңдән артык рәсем керә.

Ленинградтагы шәһәр һәм өлкә күргәзмәләрендә (1960 тан), Лейпцигтагы халыкара китап күргәзмәләрендә (ГДР, 1960) катнаша. Шәхси күргәзмәләре Корсунь-Шевченко (Украина, 1982–83), Ленинград шәһәрләрендә һәм Ленинград өлкәсендә (1983–85, 8 күргәзмә); Финляндиядә (1993–2001); Казанда (2004, 2006, 2012) уздырыла.

С.ның әсэрлэре 100 дән артык музейда, ин зур тулланмалары Хельсинкиның сынлы сәнгать музейенда, Финляндия шәһэрлэре музейларында урын алган; 100 дән артык портреты ТР Дәүләт сынлы сәнгать музейенда бүләк ителгән. С. һәм аның хатынының портретлары Финляндиянең Милли сәнгать музейенда урнаштырылган. 1 нче дәрәжә Ватан сугышы ордены, медальләр, Финляндиянең Почётлы Алтын тамгасы, РФ Югары белем министрлыгының Мактау грамотасы б-н бүләкләнә.

Ә с э р.: Петербургские татары в Великой Отечественной войне. СПб., 2005; Учёные Татарского государственного гуманитарного университета. К., 2008; Татарская община Санкт-Петербурга и Ленинградской области. Портретная галерея. СПб., 2008 (автордаш).

Әд.: Искусство оформления книги. Работы Ленинградских художников 1917–1964. Альбом. Л., 1966. *Г.Ф.Валиева-Солэйманова.*

**СӘЕТГАЛИЕВ** Сәхипгәрәй Сәетгали улы (6.2.1894, Уфа ш. — 10.11.1939), дәүләт эшлеклесе. 1915 елга кадәр Уфа, Чиләбе, Омск, Саратов, Оренбург һ.б. шәһәрләрдә эшли. 1915 тә Россия армиясенә хәрби хезмәткә алына, 126 нчы запастагы пехота полкының сапёрлык эше инструкторы. 1916 дан революционер эшчәнлектә катнаша. 1917 елгы Февр. рев-циясеннән соң полк советы ағзасы, Екатеринбург Эшче, солдат һәм крәстиян депутатларының Казан советы ағзасы, мөселман гаскәриләренәң гарнизон ком-ты рәисе. 1917 нең июль аенда мөселман гаскәриләренәң 1 нче корылтаен оештыруны башлап йөрүче (Екатеринбург); Урал өлкәсенә мөселман хәрби советы рәисе. 2 нче Бөтенсоюз мөселман хәрби корылтаенда катнашучы (Казан, 1918). 1918–19 да *Казан Совет Эшче-Крәстиян Республикасында* милләтләр эше буенча комиссар, РКП(б)ның Уфа губерна ком-тында Татар-башкорт бюросы ағзасы, Узак мөселман хәрби коллегиясенәң сәяси бүлеге каршында мөселман хәрби-сәяси курслар укытучысы. 1919 нын ноябрәндә Шәрәк халыклары коммунистлар оешмаларының (КОНВ) 2 нче корылтае делегаты, РКП(б)ның УК каршындагы КОНВның Узак бюросы рәисе итеп сайлана. 1920 нең гыйнварында Эчке эшләр халык комиссариаты каршындагы ТАССР чикләрен өйрәнү һәм билгеләү комиссиясе составына, 1920 нең май аенда ТАССР оештыру мөхәммәтсе буенча хакимият комиссиясе составына кертелә. 1920–21 да Вақытлы революционер ком-т, сонрак ТАССР ХКСның беренче составы рәисе. С. дәверендә «Татар телен республика совет учреждениеләренәң эш кәгазьләренә керту турында» Декреты кабул ителә (1921). 1921–24 тә Кырым АССРның ХКС рәисе, 1923 тә милли респ-калар жаваплы хезмәткәрләрә катнашындагы РКП(б) *УКның дүртенче киңәшмәсендә* була. 1924–26 да Эшче-крәстиян инспекциясе Узак контроль комиссиясенәң финан-бюджет һәм а.х. секцияләре житәкчесе. 1926–28 да Коммунистлар академиясе каршындагы курсларда укый. 1928–31 дә Бөтенсоюз «Тепло и сила» тресты житәкчесе урынбасары, житәкчесе. 1931–33 тә СССРның Хезмәт халык ком-ты коллегиясе ағзасы. 1933–37 дә Рязань–Урал тимер юлы Саратов бүлекчәсенәң сәясәт бүлеге башлыгы. Бөтенсоюз УБК һәм СССР УБК ағзасы. Репрессияләр чоры корбаны. Казандагы бер урам һәм мәдәният йорты С. исеме б-н атала.

Әд.: Са й да ш е в а М.А. Саид-Галиев Сахибгарей // Борцы за счастье народное. К., 1967.

*М.А.Сәидшева.*

**СӘЕТГӘРӘЕВ** Рәүф Әхмәт улы (2.2.1925, Казан — 27.5.2003, шунда ук), генерал-майор (1976). Байкал аръягы пехотачылар хәрби уч-щесен (Чита ш., 1944), СССР МС каршындагы Дәүләт иминлеге ком-тының Ф.Э.Дзержинский исем. Югары мәктәбен (Мәскәү, 1964), СССР Дәүләт иминлеге ком-ты югары чик сакчылары курсларын (Мәскәү, 1972) тамамлай. 1936–39 елларда Лаеш, Балык Бистәсе авылларында яши; 1939–42 да Кадала, Наклонның посёлокларында (Чита өлкәсе) электромеханика остаханаларендә токарь булып эшли. 1943 тан Кызыл Армия сафларында. 1944–49 да Байкал аръягы эчке эшләр халык комис-тының 29 нчы Минусинск кавалерия чик сакчылары отрядында чик бие заставасы башлыгы ярдәмчесе һәм башлыгы урынбасары. 1950–51 да 64 нче Мангут (Чита өлкәсе) чик сакчылары отрядының «Верхний Ульгун» тикшерү-үткәрү пункты өлкән тикшерүчесе. 1951–52 да совет-кытай чигендә Даурия чик сакчылары отрядының Новоурухайтуй чик бие комендатурасы разведка подразделениендә. 1953–58 да Балтыйк бие чик сакчылары округындагы 106 нчы Таллин чик бие отряды разведка бүлегенәң өлкән оператив вәкиле. 1958–71 да Кавказ арты чик сакчылары округындагы Нахичевань, Пришиб һәм Гадрут чик бие отрядлары разведка подразделениеләрендә хезмәт итә. 1972–73 тә Ерак Көнчыгыш чик сакчылары округында разведка бүлеге башлыгы урынбасары. 1973–79 да Көнчыгыш чик сакчылары округында разведка гаскәрләрә башлыгы урынбасары. 1979–80 да Әфганстан Демократик Респ-касы оператив чараларында катнаша. 1979–83 тә СССР Дәүләт иминлеге ком-тының Югары чик сакчылары командирлары курсларында укыту үзәге башлыгы (Владимир ш.). 1983 тан запаста, 1984 тә Казанга күчеп кайта. 1984–91 да «Союзнефтепромхим» фәнни житештерү берләшмәсенәң Беренче бүлеге башлыгы. 1984–96 да ТР Дәүләт иминлеге ком-тының ветераннар советы рәисе. 1997–2001 дә ТРның Сугыш һәм хәрби хезмәт ветераннары ком-ты рәисе. 2000 дә Мәскәүдә Жинү Парадында катнаша. Ленин ордены, 2 нче дәрәжә Ватан сугышы, Кызыл Йолдыз, Дуслык, 3 нче дәрәжә «СССР Кораллы Көчләрендә Ватанга хезмәт иткән өчен» орденнары, медальләр б-н бүләкләнә.

*М.З.Хәбибуллин.*

**СӘЕТКҮЛОВ** Владимир Гыйльман улы (15.2.1936, Уфа ш.), радиоэлектроника өлкәсе галиме, техник фән. д-ры (1987), проф. (1990), ТАССРның атказ. фән һәм техника эшлеклесе (1984). 1960 елда Казан авиация ин-тын (хәзер Казан техник ун-ты) тамамлай. 1960–88 дә Технология һәм хезмәтне оештыру фәнни-тикшеренү ин-тының Казан



С.С.Сәетгалиев.



Г.С.Сәетов.

ф-лында эшли, баш фәнни хезмәткәр (1986 дан). 1988 дан Казан техник ун-тында, микроэлектрон аппаратуралар конструкцияләү һәм житештерү каф. профессоры.

Хезмәтләрә очкыч аппаратлар һәм двигателләр житештерү һәм эксплуатацияләү барышында зыянсыз контроль ясыи торган электрон чараларга карый. С. двигателләр һәм катлаулы формалы детальләргә ультратавыш контроле алымнарының теоретик нигезләрен эшли. Нефть чыгарганда катлам басымын саклау өчен кудырыла торган судагы нефть һәм эленмә кисәкчекләр күләмен контрольдә тоту; газ турбиналы двигатель калаклары ресурсын ультратавыш б-н баялау мөхәммәтләрән хәл итә. С. тәкъдим иткән приборлар, автоматлаштырылган системалар һәм роботлы комплекслар авиация һәм нефть-газ чыгару сәнгатье пр-тиеләрендә гамәлгә кертелә. Уйлап табуга 43 авторлык таныклыгы һәм патенты бар. «Почёт билгесе» ордены; медальләр, ш.и. СССР ВДНХсы медальләре б-н бүләкләнә. СССРның спорт одагы (1958, байдаркада йөзү).

Х э з м.: Исследование погрешности импульсных толщиномеров с совмещённым преобразователем при контроле клиновидных слоёв. М., 1975 (автордаш); Контроль толщины стенок клиновидных профилей импульсными толщиномерами с трёхэлементным преобразователем. М., 1977 (автордаш); Основы проектирования электронных средств. К., 2008 (автордаш).

**СӘЕТОВ** Габделхәй Сәет улы (3.4.1924, БАССРның Балтач р-ны Текан а. — 27.7.2000, БРның Тәтешле р-ны Чорголды а.), Сов. Союзы Герое (31.5.1945), сержант. Тәтешле р-нының «Спартак» к-зында эшли. 1942 елдан Кызыл Армия сафларында. 1943 нең маеннан Бөек Ватан сугышы фронтларында, 988 нче укчы полкта (5 нче удар армиянен 230 нчы укчы дивизиясе), взвод командиры ярдәмчесе (разведчик-миномётчы). 4 нче Украина һәм 1 нче Белоруссия фронтлары гаскәрләре составында Донбасс (1943), Мелитополь (1943) һәм Варшава-Познань (1945) һөжүм операцияләрендә катнаша. Разведка операцияләре барышында «тел»не, төркем б-н штабны, немец генералын һәм дошманның оператив карталарын кулга төшерә. Берлин тирәсендә Руммельсбургер күле анында Шпрее елгаһын кичеп чыкканда багырлык күрсәтә: 1945 нең 24 апрель төнендә беренчеләрдән булып елганы кичә һәм конбатыш ярда плацдармны яулап ала; взвод, дошман оборонаһын өзеп, аны Берлинның Трөптов р-нына таба кысырлыкый башлай. Сафтан чыккан командирны алыштырып, С. подразделение

б-н житәкчелекне үз өстенә ала, дошманның берничә контрһөжүмне кире кайтарып, плацдармны тотып тора һәм батальон подразделениеләренә елганы кичеп чыгуны тәэмин итә. Сугыштан соң Киров исем. к-зда (Тәтешле р-ны) эшли. Ленин ордены, 1 нче дәрәжә Ватан сугышы, 3 нче дәрәжә Дан орденнары, медальләр б-н бүләкләнә. Югары Тәтешле авылының бер урамы С. исеме б-н атала.

Әд.: Батырлар китабы — Книга Героев. К., 2000. М.З.Хәбибуллин.

**СӘЕТОВ** Илдар Хәсән улы (29.7.1952, Псков өлкәсе Печоры ш.), механика өлкәсе галиме, физика-матем. фән. д-ры (1996), проф. (1999). 1975 елда Казан авиация ин-тын (хәзер Казан техник ун-ты) тәмамлаганнан соң, шунда ук эшли, машиналар төзелешендә мәгълүмат технологияләре каф. мөдире (1997 дән), 2005 тән Казан энергетика ин-тын проректоры. Хезмәтләре деформацияләнган каты жисем механикасына, дифференциаль геометриягә һәм өслекләр теориясенә карый. С. ирекле өслектә көкрә сызыклар б-н икләнган катлаулы өлкәне параметрлау алымын; механиканың ике үлчәнәшле кырый мәсәләләрен якынча чишүнең югары төгәллеккә интеграль-проекцион алымын; күпкатламлы сүрүләрнең индивидуаль координата системалары параметрларын аналитик килештерү алымын; бериш булмаган катлаулы геометрик катламнардан торучы күпкатламлы сүрүләрнең катнаш дискрет-структур теориясен эшли. Математик физиканың бүленгән хисап тирәлекләрендәгә күп үлчәнәшле мәсәләләрен параллель чишү өчен алгоритмнар һәм программа-аппарат чараларын төзи. ТР ФАнэн Х.М.Мөшгәри исем. бүләгә лауреаты (1995).

Хезм.: Вычислительная геометрия в задачах механики оболочек. М., 1989 (автордаш); Интегрально-проекционный метод построения сеточных схем для решения двумерных линейных краевых задач теории оболочек // Тр. 15 Вессоюз. конф. по теории оболочек и пластин. К., 1990 (автордаш); Комбинированная математическая модель слоистых оболочек сложной геометрии // Тр. 16 Междунар. конф. по теории оболочек и пластин. Н.Новгород, 1994 (автордаш).

**СӘЕТОВ** Садыйк (? — ?), Е.И.Пугачёв көрәштәше. Оренбург төбәгендәгә Каргалы бистәсендә яши. *Крәстияннәр кузгалышы (1773–75)* вакытында 1773 елның октябрендә фетнәчеләргә кушыла. Е.И.Пугачёвның ышанычлы кешеләреннән берсе. 1774 нең сентябрь аенда хәбәрсез югала.

Чыг.: Пугачёвщина. М.—Л., 1929. Т. 2.

**СӘЕТХҮҖИ**Н Гайнан Рәхмәтулла улы (30.6.1937, Новосибирск ш. — 13.5.2015, АКШ), спортчы (велосипед спорты — шосседа узышу), СССРның атказ. спорт остасы (1961). Смоленск физик культура ин-тын тәмамлый. Спорт б-н 1954 елда Чиләбедә шөгыйльләнә башлый, 1956 дан СССР жыйелма командасы әгъзасы, тренерлары — В.М.Петров, Б.А.Садвников. СССР чемпионы (1957–71, 100 км га төркөмле, күп көнле һәм командалы узышларда), донья велосипед узышында жиңүче (1962, шахси зачәтта, 1961–62, 1965–66 команда зачәтларында), донья чемпионатында бронза медаль ала (1963, 100 км га команда б-н узышу-да). «Почёт билгесе» ордены б-н бүләкләнә.

**СӘЙДШЕВ** Салих Жамалетдин улы (3.12.1900, Казан — 16.12.1954, Мәскәү, Казанда жирләнә), композитор, дирижёр, пианист, педагог, ТАССРның атказ. сәнгать эшлеклесе (1939), ТАССРның халык артисты (1951). Хәзергә татар проф. музыкасына нигез салучы. Башлангыч муз. белемне *З.Яруллин* житәкчелегендә ала. С.нең проф. яктан формалашуында Казан музыка уч-щесендә фортепиано (О.М.Родзевич классы) буенча укыу зур роль уйный (1914–17). Музыкага аерым сәләте һәм проф. муз. белем алуға омтылуы б-н С. яшь вакытында ук талантлы пианист һәм инструменталь ансамбль житәкчесе буларак киң таныла. Ижат эшчәнлеген Казанның *Шәрәкь клубында* солист-пианист, аккомпаниатор һәм инструменталь ансамбльдә уйнаучы буларак башлый. 1917 елдан Казанда, Буада башкару, пед. һәм муз.-мәгърифәтчелек эшчәнлегә, 1919 дан, ирекле рәвештә Кызыл Армиягә кергән, Төркестан фронтының сәяси бүлгәе каршында эшчәнлек алып бара. Демобилизацияләнгәннән соң, 1920–22 дә Оренбург шәһәрндә Шәрәкь музыка мәктәбендә укый, бер үк вакытта укыта һәм берникадәр вакыт анын мөдире була. Шунда ук беренче эсәрләрен — «Озын сәфәр» жырын һәм «Татар вальсы» инструменталь эсәрен ижат итә. 1922–48 дә (бүленеп) Татар акад. театрында музыка бүлгәе мөдире һәм дирижёры булып эшли (Казан).

1920 елларның 2 нче яртысында — 1930 ның башында Татар акад. театры труппасы составында дирижёр һәм аккомпаниатор булуы (Мәскәү, Ленинград, Идел буе, Урал буе шәһәрләре, Казакъстан, Кавказ арты, Урта Азия һ.б.) һәм Татар радиосынан һәрдаим чыгышлар ясауы С. музыкасын ботен халык арасында популяр итә. 1929 да С. Кызыл Армиянең 11 еллыгына багышланган һәм киң танылу алган «Совет Армиясе Маршы»н яза. Шул ук елда анын музыкасы б-н респ-ка турында беренче тулы метражлы «Татарстан (Дүрт елга иле)» фильмы чыга. Режиссеры — А.Дубровский. С.нең кабатланмас мон иясе булуы, татар халык көйләре үзәнчәлегә б-н берлектә үз чорына хас тирик интонацияләр һәм ритмнарның табигый берлегенә ирешә белү сәләте, жырларының гуманизмстик эмоциональ жирлектә барлыкка килүе аны танылган жыр жанры остасы итә; аларның күбесе беренче тапкыр милли театр спектакльләрендә яңгырый һәм киләчәктә мөстәкыйль яшәеш ала.



С.Ж. Сәйдәшев (1 нче рәттә сулдан 4 нче) музыкантлар һәм композиторлар арасында. 1920 еллар ахыры.

Композитор ижат мирасының төп өлешен театр музыкасы тәшкит итә. Атаклы татар драматурглары К.Тинчурин, Ф.Бурнаш, Т.Гыйззәт б-н ижади дуслыкта С. тарафыннан 60 тан артык спектакльгә муз. бизәләш һәм *музыкаль драма* жанрына караган «Башмагым» (1922), «Казан сөлгесе» (1923), «Сүнгән йолдызлар» (1924) һ.б. сәхнә эсәрләре ижат ителә. С.нең 1920 елларның 1 нче яртысында ижат иткән беренче муз. драма эсәрләре татар халык жырларының образлы һәм шигъри әчтәлегенә нигезләнә. Аларда үзәнчәлекле драматик күренешләр фондында төрле характердагы муз. жанрлы эпизодлар урын ала (биоле-хорлы күренешләр, жырлар, биоләр, инструменталь номерлар). Бу спектакльләренч һәрберсенә хас муз. бизәләшнеч төп күрсәткечен лирик характердагы аерым бер халык көенчә күп мәгънәле яңгырашы билгели, ул үзәнчәлекле лейтмотив сыйфатында, ш.у. вокаль һәм инструменталь номерлар нигезендә баш геройларга муз. характеристика бирә. 1920 елларның 2 нче яртысында — 1930 еллар башында муз. драма татар муз.-сәхнә сәнгәтенә алдынгы жанры була. Бу чорда С. нең аеруча зур ижади әһәмияткә ия эсәрләре — К.Тинчуринның «Зәңгәр шал» (1926), «Ил» (1929), «Кандыр буе» (1932), Т.Гыйззәтнең «Наёмщик» (1928) муз. драмалары. Бу жанрга караган эсәрләр жырлар, арияләр, хорлар, ансамбльләр, увертюралар, био сониталарын һ.б. төрле вокаль һәм инструменталь номерларны үз эченә ала. Аларда музыка, милли сәнгатьтә беренче буларак, идея-сәнгати фикерне гәүдәләндерүдә, драматургия үсешендә һәм образлар тудыруда төп чарага әверелә.

«Зәңгәр шал» муз. драмасы композиторга хас үзәнчәлекле кой стиле тууга сәбәпче була, анда үз чоры өчен кыю яңгыраган интонацион, ритмик һәм лад новацияләре милли көйнен үзәнчәлекле күренешләре б-н табигый үрелеп бара. Бу бигрәк тә баш герой Булат партиясендә ачык чагыла. Әлегә образ шул чорның муз. символлары ярдәмендә дә (күмөк жырлар һәм маршлар), ш.у. халык дастаны һәм лирикасы традицияләрендә дә төрле яклап тасвирлана. Мәйсәрә жыры һәм Булатның «Кар урман» ариясе — ин яхшы муз. номерлар. «Наёмщик» — татар сәнгәтендә муз. драма жанрының аеруча үзәнчәлекле үрнәге. Тарихи темага багышланган әлегә сюжетның муз. гәүдәләнеш масшталылыгы б-н аерылып тора. Анда төп катнашучы булып крепостнойлыктан азат ителү өчен көрәшүче халык образы тора. Бу драмада шактый персонажлар төрле вокаль номерлар, барыннан да бигрәк арияләр ярдәмендә үзләренә гәна хас муз. тасвирлама алалар. Вакыйгада оркестр б-н чыгыш ясала торган жентекле эшләнгән номерлар, анын нигезен тәш-



С.Ж. Сәйдәшев. 1920 еллар.

килткән хорлар, драма өлкәсендәге киң күләмле муз. образлы күренешләр (жанр, лирик, лирик-драматик, героик) әһәмиятле функциягә ия булалар. Инструменталь номерлар, бигрәк тә бер-берсенә капма-каршы ике хореографик сюита социаль чыгышлары б-н үк аерылып торган һәм бер-берсенә карата тискәрә мөнәсәбәттә булган персонажларның, ягъни крепостной крәстияннәр б-н жәмгыятьнең өстен катлау вәкилләренәң яшәү рәвешләрендәге аерманы чагылдыра. Шуларның берсе фольклор бию көйләре рухындагы үзенчәлекле номерлардан гыйбарәт, икенчесе классик балет сюитасы принцибы буенча төзелә. С. ижатында беренче тапкыр бу әсәрдә истә калырлык муз. характеристика хатын-кыз образына бирелә. Узара ярашкан озын татар көйләре һәм классик опера арияләре стилистикасыннан торган тәәсирле, хис-кичерешләргә бай Гөлийәем арияләрендә баш героиняның бай рухи дөньясы чагылыш таба. «Наёмщик»та лирик вокаль номерлар (арияләр, дуэтлар) тәәсирле, әмма беренче планга чыкмый. Музыкаль күренешнең төп факторы булып халык образын киң һәм күпкырлы гәүдәләндергән хор номерлары тора. Баш герой Батыржан арияләре б-н бергә алар драманың татар музыкасына С.нең сәхнә әсәрләре б-н килеп кәргән төп муз.-образлы героик-драматик нигезен тәшкил итәләр. Монда комп. 20 йөзнен беренче унъеллыгына хас булган күмәк жыр һәм марш музыкасы интонацияләреннән һәм ритмикасынан (актив, күтәрәнке, кискен ритмик көйләр һәм төгәл ритмнар) кыю файдалана. «Наёмщик»та муз. драма элементлары сизелерлек күрәнә: сюжет ачыла барган саен, төп персонажларны һәм коллектив образ буларак халыкны чагылдыручы лейтмотивларның интонацион үсеше күзәтелә.

1930 елларның 2 нче яртысыннан С. кайбер объектив сәбәпләр аркасында үзенең ижади ниятләрен тулысыча тормышка ашыра алмый. Аның өчен бу еллар туганнарын, аякынарын һәм ижатташ дусларын фажиғалә рәвештә югалту дәверә була. Бу елларда татар композиторларының яңа буыны опера, балет, симфония жанрларын актив үзләштерә, ә үз кыйммәтен әле жуймаган һәм демократик аудитория тарафыннан хупланучы муз. драма милли муз. культураның киң үсеш юлыннан читкә тайпыла. Аның формалашуы ясалма рәвештә туктатыла. Мондый шартларда С. күбрәк жыр һәм марш жанрларына игътибар бирә. Аның күмәк башкарыла торган жырлары (мәс., «Дуслык жыры», 1949, Ә.Ерикәй шигъре) интонациясе, марш ритмы, көчле динамикасы б-н аерылып тора. Композиторның саф жыр лирикасы камил булып кала: Г.Хужа шигъренә «Халисә» (1950), М.Садри шигъренә «Яшьлек жыры» (1949) һ.б. С.нең жыр ижатының аеруча мөһим өлешен балалар өчен язылган жырлар тәшкил итә: С.Урайскийның «Укчулар вальсы» (1951), Г.Насрыйның «Зәңгәр күл» (1951) һ.б. жырлар. Композиторның сонгы әсәрә — ижади васыяте — М.Жәлил шигъренә язылган «Жырларым» жыры. Ижатында 20 йөз татар проф. музыкасы формалары һәм жанрлары, эстетик критерийлары һәм стиль

үзенчәлекләре формалашкан С., беренче милли классик композитор буларак, татар муз. культура тарихында аерым урын алып тора. Аның композиторлык һәм башкару ижаты күп еллар давамында Татарстанның музыка сәнгатендә төп рольне уйный һәм бөтен халык мөхәббәтен казана. С.нең татар халкының сәнгатьчә фикерләү үзенчәлеге б-н аваздаш булган һәм аеруча уңайлы сәхнә формасына әверелгән муз. драма жанрына мөрәжәгәт итүе аерым әһәмияткә ия. Мондый сәхнә формасы татар муз. культурының фольклор традицияләреннән заманча профессионализмга күчүенә этәргеч бирә. С.нең бу милли жанрга мөрәжәгәт итүе тарихи әһәмияткә һәм сәнгати нигезгә ия, чөнки мондый жанрда драматик хәрәкәт б-н табигый үрелеп барган музыка авторның идеясен һәм сәнгатьчә күзаллавын гәүдәләндерүдә аеруча мөһим чараларның берсе булып тора. Композитор, үз халкы муз. культурысының тарихи



С.Ж. Сәйдәшев ижат итә.

тәҗрибәсен гумумиләштереп, аңа Европа һәм рус классик музыкасына хас сәнгати нормаларны, төрле халыклар музыкасында киң таралган интонацияләр һәм ритмнарны табигый рәвештә кертеп жиберү юлларын таба. С. истә калырлык, кабатланмас көйләр тудыру остасы була. Аның ижатында халык жырларына яңача караш, аларның мәгънәви асылына тирәнтен тошуну, ш.у. башка милләтләрнең жанр һәм стиль үзенчәлекләрен актив жәлеп итү нигезендә милли көйләрнең сыйфат ягынан яңартылуы күзәтелә. Композитор, татар музыкасы тарихында беренче тапкыр гармоник фактура чараларын киң куллана, программалы жанр симфонизмы формаларында оркестр язмаларын (увертюралар, сюиталар һ.б.) өйрәнүгә керешә. Бу монодийлы ангемитон традицияләр өстенлек алган муз. культурда яңача фикерләү күрсәткече булып тора. Әмма, аңалык билгеләренә карамастан, С. ижаты киң күләм тыңлаучыларга һәрвакыт аңлаешлы булып кала. Композитор татар халкының сизгер муз. аңын басым ясамыйча әкрен генә һәм эзлеклеле үстерә. С. әсәрләренәң аңлаешлы булуы, бер үк вакытта югары сәнгати кыйммәтләрдә үзенчәлекле миллиликнең һәм татар музыкасы өчен яңа күренешләрнең катлаулы, әмма табигый берлеге рәвешендә бирелүе б-н аңлатыла. Кыю новаторлык күренешләре б-н ярашкан милли музыка үзенчәлеге тирәнтен тошуну С.кә Татарстанда композиторлык сәнгатенәң алга таба үсешенә нигез салырга мөмкинлек тудыра.

С. ижаты һәрвакыт та рәсми танылу тапмый, әмма татар халкы аны аеруча яратып тыңлый, аның әсәрләре респ-каның алдыны башкаручылары репертуарында алыштыргысыз урын алып тора. Хәзерге вакытта композиторның күпкырлы шәхес булуы һәм аның ижат мирасының бәялән бетергесез әһәмияте күбрәк ачыла. С. нигез салган традицияләр Татарстанның хәзерге заман милли муз. культурысының барлык өлкәләрендә дә ачык чагылыш таба. Төп әсәрләре: муз.-сәхнә әсәрләре (муз. драмалар һәм комедияләр, драма спектакльләренә музыка): Г.Хамиди пьесасы буенча «Һинд кызы» (1924); М.Фәйзи, Ф.Бурнаш, Г.Кутуй пьесалары буенча «Камали карт» (1925), «Галиябану», «Таһир-Зөһрә», «Яшь йөрәкләр», «Балдызкай» (барысы да — 1926); Һ.Такташ, Ф.Бурнаш пьесалары буенча «Күмелгән кораллар», «Хөсәен Мирза» (барысы да — 1927); Г.Кутуй, Ш.Камал пьесалары буенча «Калфаклылар», «Күк күгәрчән», «Ут» (барысы да — 1928); Г.Минский, А.Хәбиб-Вафа, В.Киршон, Р.Ишморат, Г.Уральский пьесалары буенча «Шлем», «Робиндар», «Жилләр шөһәрә», «Данлы чор», «Утлы божра» (барысы да — 1930); Ш.Камал, Һ.Такташ пьесалары буенча «Таулар», «Камил» (барысы да — 1931); Г.Зөлкарнәй пьесасы буенча «Өермә», К.Тинчурин һәм Р.Ишморат пьесасы буенча «Тургай» (1932); В.Виноградов б-н берлектә; Ф.Бурнаш, К.Тинчурин пьесалары буенча «Лачыннар», «Булат бабай гайләсе» (1933); С.Баттал, Т.Гыйззәт, Г.Минский, Х.Фәтхуллин пьесалары буенча «Сынау», «Бишбүлек», «Гөлчәкәк», «Күзләр» (1939); Г.Камал пьесасы буенча «Хафизәләм иркәм» (1943); М.Юдин б-н берлектә; Т.Гыйззәт пьесасы буенча «Изге аманәт» (1944); Н.Исәнбәт пьесасы буенча «Муллаһанур Вахитов», Т.Гыйззәт пьесасы буенча «Чын мөхәббәт» (1948), «Алсу таң» (1950); Г.Насрый пьесасы буенча «Кадерле минутлар» (1953) һ.б.; Г.Таһиров либреттосына «Гөлнара» (1950, куелмый); инструменталь әсәрләр: «Н.Сакаев истәлегенә марш» (1927), «Ватан» маршы (1943) һ.б.; «Озын сәфәр» (1922, текст авторы билгесез), Г.Кутуй шигъренә «Алга» (1941), Т.Гыйззәт шигъренә «Бүген байрам» (1945), Г.Насрый шигъренә «Совет Татарстаны» (1950) жырлары; балалар өчен М.Садри шигъренә «Мәскәү» (1947), Ш.Маннур шигъренә «Яшь туристлар»; «Салют бирәбез», «Бал корты» (1950) һ.б. жырлар. 2000–04 елларда С.нең 3 томда әсәрләр жыентыгы басылды.

Әд.: Сәйфүллин Р. Салих Сәйдәшев — татар профессиональ музыкасына нигез салучы // Халыкка багышланган тормыш. К., 2012; Гиршман Я.М. Салих Сәйдәшев. К., 1956; Салих Сәйдәшев. Материалы и воспоминания. К., 1970; Воспоминания о Салихе Сәйдәшеве. К., 1980; Салитова Ф.Ш. Музыкальные драмы Салиха Сәйдәшева. К., 1988; шул ук. Творческое сотрудничество драматурга Тинчурини и композитора Сәйдәшева // Традиции и новаторство в творчестве К.Тинчурини. К., 1990; шул ук. Салих Сәйдәшев: Жизненный и творческий путь. К., 2011; Салинова А.Х. Меровва Д.З. Салих Сәйдәшев: страницы жизни и творчества. К., 1999; Тематическая подборка, посвященная 100-летию С.З.Сай-

дашева // Казань, 2000. № 12; Век Салиха Сайдашева: Межвуз. сб. К., 2000; Шамова С. Салих Сайдашев. Драма жизни. К., 2010; шул ук. Салих Сайдашев: величие и трагизм личности. К., 2012.

Ф.Ш.Салитова.

**СӘЙДӘШЕВ САЛИХ МУЗЕЕ**, Казанда. ТАССР МС карары нигезендә 1988 елның 23 февраленнән ТАССРның берләштерелгән Дәүләт музейе (хәзер ТРның Милли музейе) ф-лы буларак оештырыла. 1993 нең 25 июнендә ачыла. Элеккеге Татар акад. театры (хәзер Татар драма һәм комедия театры бинасы) ишегалдындагы аерым кечкенә йортта урнашкан (20 йөз башы; архит-ра истәлегә), 1930–54 тә анда композитор С.Ж.Сәйдәшев яши. Экспозиция майданы 181 м<sup>2</sup>. Фондта 794 саклау берәмлеге. Музей экспозициясе фәнни хезмәткәрләр Я.С.Шәмсетдинов, Ф.Ш.Салитова, Д.З.Сайнова, А.З.Ханина, А.Г.Соколова, Э.Р.Хәмидуллина тарафыннан оештырыла, рәссамнар А.П.Леухин, В.А.Нестеренко ТР ФАнең мөхбир әгъзасы Б.М.Галиев житәкчелегендәге «Прометей» махсус КБ б-н бергә бизиләр. Экспозиция икенче катның алты залында урнашкан. Аның үзгә — «ак бүлмә», андагы экспонатлар (19 йөз ахыры — 20 йөз башы немец фирмасы «Georg Hoffmann» пианиносы, винтлы түгәрәк урындык, дирижёр таягынан башка) рухи яктылык, чисталыкны гәүдәләндерүче ак төскә буялган. Экспозициянең башка заллары композиторның тормышы һәм ижаты (бала чагы, музыка укытучылары, беренче уңышлары һәм югалтулары, гадәттән тыш югары үсешкә һәм ижади өлгергәнлеккә ирешүе, гомеренә соңгы еллары һәм үлгәннән соңгы даны) б-н таныштыра. Экспонатлар арасында С.Сәйдәшевнең әнисеннән калган 19 йөз ахыры трельяжы, композиторның беренче укучысы Фатыйма-Зөһрә Солтанованың кулдан язылган көндәлеге (1919), композиторның үлгәннән соң скульп. С.С.Ахун тарафыннан алынган маскасы бар. Экспозициянең аеруча иста калырлык элементлары — С.Сәйдәшевнең «Зәңгәр шәл», «Наёмщик», «Совет Армиясе Маршы», «Өдрән диңгез» һ.б. киң танылган әсәрләренә багышланган инсталляцияләр.

Музейның муз. салонында һәрдаим презентацияләр, композиторлар һәм башкаручыларның концертлары, танылган сәнгать һәм мәдәният эшлеклеләренә истәлегенә, мөһим даталарга багышланган ижат кичәләре үткәрелә. Ел саен декабрь аенда С.Сәйдәшевнең туган көненә (3 декабрь) һәм аны ис-



Казанда Салих Сәйдәшев музейе. «Ак бүлмә» экспозициясе фрагменты.

кә алу көненә (16 декабрь) багышланган муз. очрашулар традициягә әверелә.

Әд.: Музей Салиха Сайдашева: Буклет. К., 2002; Все музеи Казани: Справ.-путеводитель. К., 2004.

**СӘЙДӘШЕВ САЛИХ ҺӘЙКӘЛӘ**, Казанда. С.Сәйдәшев һәйкәле проектына 1988 елда композиторның 100 еллык юбилее унаеннан конкурс игълан ителә. 2000, 2001 дә тагын 2 конкурс уза. Жиңүчесе М.М.Гасыймов була. Казанның эксперименталь нәфис кою з-дында аның модели буенча бакыр скульптура коела. Һәйкәл 2005 нең 12 августында ачыла. Арх. Г.А.Бакулин һәйкәлне Татар гуманитар пед. ун-тының фасады 18 колонна б-н бизәлгән ярымтүгәрәк бинасы каршындагы майданның үзәгенә урнаштыра. Скульптураның биекlege — 3,5 м, гранит постаменты — 2,5 м. Композитор кулында дирижёр таягы б-н, концерт костюмында бөтен буена



Салих Сәйдәшев һәйкәле. Скульпторы М.М.Гасыймов, архитекторы Г.А.Бакулин. 2005.

сурәтләнә. Уң тәрсәге б-н каннелюрлы импровизацияләнгән тәбәнәк колоннага таянган. Һәйкәлне ойландырып алган балострада композициясе ноталар кую өчен попиптр (аскуй-ма) б-н төгәлләнә.

С.Сәйдәшевнең скульптура һәйкәле б-н архит-ра ансамбле, Г.Тукай һәйкәле б-н скверны, Казанның меңьеллыгы паркын, Татар акад. театрын һәм милли архит-ралы тыюлы зонасын — элеккеге Иске Татар бистәсен кертәп, Казанның тарихи-мәдәни үзәгендә мәдәни манзара хасил итә.

А.В.Гарзавина.

**СӘЙДӘШЕВА** Земфира Нурмөхәммәт кызы (20.5.1938, Казан), музыка белгече, фольклорчы, педагог, сәнгать фән. д-ры (1998), проф. (2000), ТАССР һәм РФнең атказ. сәнгать эшлеклесе (1989, 2002). Композиторлар берлеге әгъзасы (1972). 1966 елда Казан консерваториясен тәмамлый. 1957–66 да Казан, Буада балалар музыка мәктәбе укытучысы, 1970–77 дә СССР ФА Казан ф-лының Тел, әдәбият һәм тарих ин-тының фәнни хезмәткәре. 1977 дән Казан консерваториясендә укыта. С.ның төп фәнни кызыксынулар өлкәсе татар халык һәм проф. музыкасын өйрәнү б-н бәйлә. Аның публицистик язмалары

Татарстанның хәзерге муз. культура үсеше проблемаларына багышлана.

Хезм.: Татарская советская песня. К., 1984; В мире татарской музыки. К., 1995; Современная татарская бытовая песня. К., 1997; Татарская музыкальная этнография. К., 2007; Татарская музыка: история и современность. К., 2008.

Әд.: М о с л и м о в а Л. Этнодән калган мирас // Сөембика. 1998. № 5.

Ф.Ш.Салитова.

**СӘЙДӘШЕВЛӘР**, Казан сәүдәгәрләре һәм эшмәкәрләре, жәмәгәт эшлеклеләре. **Әхмәтжан Яхья улы** (16.7.1840, Казан губ., Лаеш өязе Татар Кабаны а. — 8.5.1912, Казан), мулла гаиләсендә туа. Апанай мәдрәсәсендә (Казан), Вятка губернасының Малмыж өязе Мәчкәрә авылы мәдрәсәсендә укый. 1860 елларда Казан сәүдәгәре М.Г.Госмановта приказчик булып эшли. 1875 тән — 2 нче, 1888 дән 1 нче гильдия сәүдәгәр. 1870 тә Казанда Чәй һәм күн әйберләре сәүдә йорты ача. Шаһәрнен Зур Проломная (хәзерге Бауман), Воскресенская (хәзерге Кремль) урамнарында, Печән базарында чәй кибетләре хужасы. 1890 да алпавыт А.Желтухин варисларынан Казан губернасының Царёвококшайск өязе Воскресенский һәм Петровский авылларында пияла-скипида з-ды сатып ала. Заводта шәраб, арагы, минераль су өчен шешәләр һәм даруханалар өчен төрле пияла савытлар житештерелә. Заводта 2 мең кеше эшли, елына 2 млн.га якын берәмлек пияла савыт житештерелә. Завод продукциясе Мәскәү, Идел буе, Себер, Кавказ, Германиягә жиберелә. 1894 тә Б.Субаев б-н берлектә «Ә.Сәйдәшев, аның уллары һәм Б.Субаев сәүдә-сәнәгәт ширкәте»н оештыра. Ширкәт пияла, чәй һәм мех әйберләре б-н сәүдә итә, төп капиталы 500 мең сумга житә. Әхмәтжан С. акчасына Петровский авылында янгыннан соң чиркәү торгызыла, авыл завод уч-щесе һәм дарухана аның карамагында була. 20 йөз башында С., базар шартлары начарлану һәм финансы яктан авырлыктар туу сәбәпле, пияла әйберләре житештерүне туктатып, Казанда прәннек һәм татлы әйберләре житештерә башлый. Казанда сәүдәгәрләр жәмгыяте әгъзасы (1901–05). 1873 тән Казан шәһәр думасы, ояз земство жыены гласные, мөселманнар төркеме житәкчесе. Әхмәтжан С. ярдәме б-н Казанның Татар бистәсе урамнарына таш салына, электр уты, су үткәрелә, мед. хезмәтә күрсәтү яхшыртыла. *«Иттифакъ әл-мөслимин»* партиясен оештыруга һәм эшчәнлегенә зур өлеш кертә, 1905 тә — Сәүдә-сәнәгәт партиясе әгъзасы. Татар жәмгыятенә саяси тормышында актив катнаша; мөселман руханилары өчен мөғариф цензы турындагы 1888 елның 12 июль законын тәнкыйтьли, 1904 тә Өйләнү турунда яңа канун кабул итү мäsәләсен хал итү максаты б-н С.-Петербургка килгән Казан делегациясе әгъзасы, Мөфтият эшчәнлеген активлаштыру таләбе б-н чыгыш ясай. Рус-татар мәктәпләре ачылуга ярдәм күрсәтә, Казандагы кайбер татар уч-щеләре попечителе була. *«Мөхәммәдия»* мәдрәсәсенә яңа бинасы төзелешенә аччала та булышлык итә (1885–86). *«Баянелхак»* г-тасы нашире һәм мөхәррире. Оренбург Мөселманнары Диния назарәте мөфти

М.М.Солтановның 25 еллык хезмәте уңаеннан уздырылган бэйрәм мәжлесендә катнаша (1911). Ятимнәр йортыларының Казан губерна попечительлеге шәрәфле әгъзасы, Төрмәләр турында губерна попечительләр ком-ты директоры итеп сайлана. Казанда 35 кешегә исәпләнгән вакытлыча төнге балалар йортын үз акчасына тота, аның башлангычы б-н 1895 тә Казан губернасында 15 кешегә исәпләнгән беренче мөселман картлар йорты ачыла. *Казан шәһәре мөселманнары хәйрия җәмгыяте* идарәсен оештыручыларның берсе һәм әгъзасы. Актив эшчәнлеге һәм татар җәмгыяте тормышына йогынтысы өчен Әхмәтжан С.не исан чакта ук «Казанның татар губернаторы» дип атыйлар. **Мөхәмәтжан Әхмәтжан улы** (3.1.1865, Татар Кабаны а. — 9.4.1914, Казан), Казанның Апанай мәдрәсәсендә укый. 1885 тән «Ә.Сәйдәшев, аның уллары һәм Б.Субаев сәүдә-сәнәгать ширкәте» директоры. 1888 дән «Б.Субаев, И.Борнаев һәм М.Сәйдәшев» сәүдә йорты милектәше (төп капиталы 300 мең сум тәшкил итә). Ширкәт мөх әйберләр житештерү һәм сәүдәсе б-н шөгыйльлә. Соңрак «Б.Субаев һәм М.Сәйдәшевнән мөх әйберләр житештерү һәм сәүдәсе» ширкәте хужаларының берсе (1897 гә кадәр), «М.К.Еврамова һәм К.Сәүдә йорты»ның милектәше һәм идарәчесе (1907 дән). Казан шәһәр думасы, өяз земство жыены гласные. Шәһәр думасында училище, инвентарь, урман, болын һ.б. комиссияләргә әгъзасы; 1911 дә Иске татар бистәсендә ике төп урамга асфальт жәйдәрә. Комиссия тырышлыгы б-н 1907 дә татар авылларында земство акчасына яңа типтагы мәктәпләр оештырырга рөхсәт бирә торган карарлар кабул ителә. Алга баручылар (прогрессистлар) партиясеннән 4 нче шәһәр думасына сайлау кампаниясендә катнаша (1912, сайланмый). «Бяньелхак» г-тасы мөхәррире (1906–14), 1907 дә С.Алкиннан «*Казан мөхбире*» г-тасын нәшер итү хокукын сатып ала, аны 1911 гә кадәр чыгара. Бу газеталарда татар халкының көндәлек тормышын, Казанның үсеш мөһәлләрен, халык магарифе торышын, шәһәр думасы хисапларын яктырткан мақалалар бастыра. 1907 нең июнь аенда әтисе б-н берлектә «*Бяньелхак*» басмаханәсен ача, анда гомуми тиражы 220 мең экздан артык 75 исемдә китап нәшер ителә. С. бөтен Россия мөселманнары арасында таратылган иллюстрацияләнгән «Мәгълүмат» сәүдә-сәнәгать адрес-календаре чыгаралар. Казан шәһәре ярлы мөселманнарына ярдәм итү җәмгыяте идарәсенен рәисе урынбасары.

Әд.: Мухаммадиева Л.А., Салихов Р.Р. Автобиография Казанского купца Ахметзяна Сайдашева // Гасырлар авазы — Эхо веков. 2007. № 1; Алиев И., Идрисова Р. Усадьба купца Ахметзяна Сайдашева // Дворянское гнездо. 2007. № 4; Мухаммадиева Л.А. Промышленная деятельность Сайдашевых // Гасырлар авазы — Эхо веков. 2008. № 2.

**Сәйдүков** Нигъмәтулла Карымшақ улы (18.10.1819, Тубыл губ., Төмән өязе Ямбай а. — 1901, шунда ук), эшмәкәр, җәмәгать эшлеклесе. Чыгышы б-н крәстияннәрдән (себер бохаралылары). Туганнары Рәхмәтулла

һәм Хәбибулла б-н мөх, тире, галантерея әйберләре сату б-н шөгыйльлә, Төмәндә 1 нче гильдия сәүдәгәр була. 1860 еллар ахырында хаж кыла. Үз акчасына Ямбай авылында 2 таш мәчет салдыра, алар хәзергә кадәр сакланган һәм архит-ра истәлегә булып саналалар. Тубыл губернасы авылларында 10 лап мәчет салдыра. 1871 дән Ямбай авылы мәдрәсәсен тотарга бик күп акча бирә, тора-бара бу мәдрәсә Көнбатыш Себердә дини белем бирү буенча зур мөселман үзәгенә әверелә. 19 йөз ахырыннан анда укыту яңа алымлы «Мөхәмәдия» һәм «Хөсәения» мәдрәсәләре үрнәгендә алып барыла; 3 таш бина төзелә, зур китапханә булдырыла. 19 йөз ахырында С. акчасына Ямбай авылында татар кыз балалар мәктәбе ачыла. 1917 гә кадәр мәдрәсә һәм мәктәп, башлыча, С.ның мирас итеп калдырган акчасына тотыла.

Әд.: Фәйзрахманов Г.Л. Сәйдуковлар // Нация. Эпоха. Личность. К., 2008; шул ук. История татар Западной Сибири с древнейших времён до начала XX века. К., 2007.

**Сәйранов** Садыйк Вилдан улы (15.5.1917, БАССРның Бүздәк р-ны Сыртланово а. — 21.10.1976, БАССРның Ишембай ш.), Сов. Союзы Герое (24.3.1945), гв. лейтенанты. 1937–38 елларда БАССРның Мәләвез р-ны «Урал» к-зында шофёр булып эшли. 1938–40 та һәм 1941 дән Кызыл Армия сафларында. Халхин-Гол елгасы буенда япон милитаристларына каршы сугышта катнаша (1939). 1941 нең июненнән Бөек Ватан сугышы фронтларында, 12 нче гв. укчы полкның взвод командиры (11 нче гв. армиясеннән 5 нче гв. укчы дивизиясе). Көнбатыш, Брянск һәм 3 нче Белоруссия фронтлары гаскарлар составында, Брянск (1943), Белоруссия (1944), Көнчыгыш Пруссия (1945) һөҗүм операцияләрендә катнаша. Мяркине авылынан (Литва ССР Варена р-ны) төнъяктарак Неман елгасын кичкәндә батырлык күрсәтә: 1944 нең 14 июлендә беренчеләрдән булып елганы кичеп чыга, плацдармны яулап ала һәм ярдәмгә жибәрелгән сугышчылар килгәнче аны саклап тора. 1945 тә демобилизациялә. Ишембай шәһәрендә яши. «Ишембайнефть» һәм Ишембай икмәк комб-тында парторг, «Октябрьнең 19 еллыгы» артеле рәисе, Ишембай шәһәр азык-төлек сәүдә идарәсе директоры, «Центроспецстрой» трестының СУ-16 тәэминат бүлеге башлыгы, Себерне үзләштерү өчен эшче көчләр туплау бүлеге вәкиле, «Агыйдел» с-зында ферма мөдире, Ишембай трикотаж ф-касында адм.-хужалык бүлеге башлыгы, «Вторчермет» хәзерләү пунктында цех башлыгы булып эшли. Ленин ордены, медальлар б-н бүләкләнә.

Әд.: Батырлар китабы — Книга Героев. К., 2000. М.З.Хәбибуллин.

**Сәйтәк** авылы, Менделеев р-нында, Менделеев шәһәреннән 8 км төньяк-көнчыгыштарак, Түбән Кама сусаклагычыннан 1,5 км чигтә урнашкан. 2010 елда 187 кеше (татарлар) яши. Халкының төп шөгыйле — кырчылык, терлекчелек. Башлангыч мәктәп, клуб, китапханә. 1680 нән рус чыганакларында Пуустош Сейтак исеме б-н билгеле. 18 йөздә — 19 йөзнең 1 нче яртысында халкы дүрләт крәстияннәре катлавына керә, игенче-

лек, терлекчелек, балыкчылык ятмәсе үрү б-н шөгыйльлә. 20 йөз башында земство мәктәбе (1879 дан эшләүче миссионерлык мәктәбе жирлегендә 1913 тә ачыла), ашлык саклау-сату кибете эшли. Бу чорда авыл җәмәгәтенә имана жире 1343,7 дис. тәшкил итә. 1920 гы кадәр Вятка губернасының Алабуга өязе Күрәк волостенда, 1921 дән ТАССРның — Алабуга, 1928 дән Чаллы кантоньында. 1930 ның 10 августыннан — Бондюг, 1931 нең 20 гыйнварыннан — Алабуга, 1935 нең 10 февраленнән — Бондюг, 1963 нең 1 февраленнән — Алабуга, 1985 нең 15 августыннан Менделеев р-нында. Халык саны: 1838 дә — 317, 1859 да — 399, 1870 тә — 470, 1887 дә — 731, 1905 тә — 908, 1920 дә — 839, 1926 да — 802, 1938 дә — 682, 1949 да — 451, 1958 дә — 512, 1970 тә — 585, 1979 да — 401, 1989 да — 230, 2002 дә — 204 кеше.

**Сәйф Сарай** (1321 тирәсе — 1396, Мисыр), төрки-татар шагыйре. Урта Иделдә дөньяга килә. Укуы һәм шагыйрә булып формалашуы *Сарай әл-Жәдид* шәһәре б-н бәйле. 1380 елларда Мәмлүкләр Мисырына китә, солтан сараенда хезмәт итә. С.С. мирасының бер өлеше генә, ш.и. «*Китабе Гөлестан бит-төрки*» (1391) җыентыгы кулъязмасы, лирик шигырьләре һәм Мисырда Әбү ибне-Кадыйр төзегән «Ядкәрнамә» җыентыгына кергән «Сөһәйл вә Гөлдәрсен» (1394) поэмасы саклана. Поэма назыйрә жанрында язылган 8 шигырьдән тора. Авторның максаты — аерым кешеләр язмышы мисалында «заман баласы» н күрсәтү. Сюжет нигезен әсир Сөһәйл б-н жиңүче хаким Аксак Тимур кызы Гөлдәрсеннән фаҗигале мөхәббәте тәшкил итә. Кыз егетне тоткынлыктан коткарып, аның б-н бергә кача, ләкин юлда сусаудан һәм ачлыктан үлә. Сөһәйл өметсезлектән үз-үзен үтерә. Поэmanın бер бөйтендә болай диелә: Сөһәйлне күреп, Гөлдәрсен аның ягына «Гөнәш гәрдендә йөргән мисле Йир тик» («Кояш әйләнәсендә йөргән Жир төсле») бөрә. Әсәр авторы өчен дөньяның гелиоцентристик система идеясе гадәти төшенчә була (Н.Коперник ачышына кадәр 150 ел алдан).

Әсәр.: Гөлестан. Лирика. Дастан. К., 1999. Әд.: Миңнегулов Х.Ю. Сәйф Сарай: Тормышы һәм җагаты. К., 1976; Надржиш Э.Н. Тюркязычный памятник XIV в. «Гулстан» Сейфа Сарай и его язык: В 2 ч. А.-А., 1975; Миңнегулов Х.Ю. Татарская литература и Восточная классика. К., 1993.

Х.Й.Миңнегулов.

**«Сәйфелмөлек»**, урта гасырлардагы татар китап дастаны. «*Мең дәр бер кичә*» хикәятләренен берсенә барып тоташа. Гарәп нөсхәсе нигезендә фарсы версиясе барлыкка килә. 16 йөздә үзбәк шагыйре Мәжлиси, фарсы версиясенә таянып, төрки варианттын яза. Татар халкында гомумтөрки китап тексты нигезендә дастанның күпсанлы китап, кулъяз-



С.В. Сәйранов.

ма һәм фольклор версияләре барлыкка килә һәм тарала. Дастанның баш каһарманы — хан углы Сәйфелмөлек, төшендә Сәхиңжамал исемле матур кызны күрәп, аны эзләргә чыгып китә. Хан үзенен улы б-н бергә вәзирнен улын һәм 50 колны жиберә. Барлык коллар һәм дөяләр үлеп, шактый сыналганнан соң, Сәйфелмөлек б-н вәзир улы төбөндә *дию* урлаган Сәхиңжамал яши торган дингезгә барып житәләр. Каһарман егет, бармагында пәйда булган Сөләйман пәйгамбәрнен тылсымлы балдагы ярдәме б-н төрле катлаулы хәлләрдән чыга (балдак пәйда булу — төрки телле эпосның традицион мотивы). Сәйфелмөлек диюне үтерә, Сәхиңжамал үзен коткаручыга гашыйк була. Эмма аның атасы — женнәр патшасы — кызын кешеләр дөнъясыннан булган егеткә бирәсе килми. Төп каһарман патшаның мөкәррәлеге аркасында һәлак була. Егетнең үлемен күтәрә алмыйча, Сәхиңжамал үз-үзенә кул сала (фажигале тәмамлану урта гасырлар төрки-татар дастан эпосына хас). Дастан версияләре Себер һәм Әстерхан татарлары, башкортлар һәм Кавказ халыклары арасында таралган.

Беренче тапкыр дастан 20 йөз башында нәшер ителә. ТР ФАнэн Тел, әдәбият һәм сәнгать ин-тының фольклор һәм музыка фондларында дастанның ТР, Мордва Респ-касында, Горький (хәзер Түбән Новгород), Новосибирск, Омск, Пенза, Төмән, Чиләбе өлкәләрендә язып алынган 9 варианты бар. «С.» дастанын өйрәнү б-н М.И.Әхмәтжанов шөгыльләна.

Әд.: Татар халык ижаты: Дастаннар. К., 1984; «Сәйфелмөлек китабы» // Рәми И. Даутов Р. Әдәби сүзлек. К., 2001.

Ф.И.Урманчиев.

**СӘЙФЕЛ-МӨЛӘКОВ** Фәрит Мостафа улы (19.11.1930, Ташкент ш. — 4.6.2016, Мәскәу), халыкара журналист, режиссёр, РФнең атказ. сәнгать эшлеклесе (1995). Әнисе аягынан сәүдәгәр Яушевлар нәселеннән. Мәскәу көнчыгышны өйрәнү ин-ты Якын Көнчыгыш ф-тының гарап бүлеген тәмамлай (1954). Журналистлык эшчәнлеген 1953 елда «Вечерняя Москва» г-тасында башлай, 1954–57 да «Международная жизнь» ж-лында эшли, 1957–59 да «Восточная лира» нәшриятында мөхәррир, «Современный Восток» ж-лының гарап илләре һәм Африка бүлеген мөхәррир, 1959–62 да СССР МС каршындагы радиотапшырулар һәм телевидение ком-тында. 1962–63 тә СССР Дәүләт телерадиосының «Соңгы хәбәрләр» («Последние известия») редакциясендә халыкара мөхәррир-комментаторы, 1968 дә СССРның эчке радиотапшырулар төп пропаганда редакциясендә халыкара бүлекнең баш мөхәррир урынбасары. 1968–74 тә Ливанда Совет радио һәм телевидениесендә хәбәрчеләр пункты мөдире (эшчәнлек өлкәсенә Сурия, Иордания, Кипр, Гарәбстан ярымутравы илләре дә керә). 1974 тән СССРның Үзәк телевидение һәм радиотапшыруларының сәясә күзәтүчесе. 1990 нан Швейцариядә хәбәрчеләр пункты мөдире. 1992 дән «Евразия» ижат берләшмәсе, 1993–96 да «Останкино» телекомпаниясендә «Халыкара программалар» берләшмәсе (Мәскәу) директоры. С. журна-



Ф.М.Сәйфел-Мөлеков.

листлык ижатының төп темасы — Якын һәм Урта Көнчыгыш илләренә хәзергә хәлен яктырту. 1965 тән Үзәк телевидениедә «Яңалыклар эстафетасы» («Эстафета новостей»), «Вақыт» («Время») программаларында чыгыш ясыи башлай. Дәүләт житәкчеләре, күрнекле жәмәгать эшлекләреннән интервью ала, Мисыр президенты Г.А.Насер, Иордания короле Хөсәен, Палестина лидеры Я.Арафат, Сүрия президенты Х.Әсад, Әфганстан житәкчеләре Н.М.Таракый һәм М.Нәжибулла, Иран рухани лидеры Хөмәйни, Куба житәкчеләре Ф.Кастро һ.б. б-н очраша. Үзәк телевидениедә 1 нче каналыдагы «Бүгенге дөнъяда» («Сегодня в мире») программасын оештыручыларның берсе һәм даими алып баручысы, аның төп халыкара программаларында чыгыш ясыи. Очерк һәм мокаләләре Россиянең өйдәп баручы көндәлек матбугатында басыла, «Гыйрак республикасының барлыкка килүе» («Рождение Иракской республики», М., 1958), «Гыйрак бүген һәм иртәгә» («Ирак сегодня и завтра», М., 1960), «Африкада Португалия колонияләре» («Португалийские колонии в Африке», М., 1961) һ.б. китаплар авторы. Халыкара темага кагылышлы 30 дан артык публицистик һәм документаль фильм төшерә. «Алар ирек яуладылар. Алжир хроникасы» («Они завоевали свободу. Хроника Алжира»), «Якын Көнчыгыш: сынаулар вақыты» («Ближний Восток: время испытаний») телефильмнар сценарийлары өчен РСФСРның бертуган Васильевлар исем. дәүләт бүлегенә (1978); Әфганстан турындагы «Жир реформасы» («Земельная реформа»), «Әфганстан. Революция дөвам итә» («Афганистан. Революция продолжается»), «Апрельдә ике көн. Революция турында репортаж» («Два дня в апреле. Репортаж о революции»), «Әфганстан. Кызу кыш» («Афганистан. Жаркая зима») документаль-публицистик кино- һәм телефильмнар сериясе өчен СССР Дәүләт бүлегенә лаек була (1981). Хезмәт Кызыл Байрагы, Кызыл Йолдыз, Почёт орденнары, медальләр б-н бүләкләнә.

Әд.: Кто есть кто в татарской общине Москвы. М., 2001.

Г.С.Сабиржанов.

**СӘЙФЕТДИНОВ** Галимжан Жамалетдин улы (29.1.1882, Оренбург губ. Троицк ш. — 10.9.1918, Казан), сәясәт эшлеклесе. Мәдрәсәдә, Троицкидагы өч класслы шәһәр уч-щесендә (1895–1901), Казандагы татар укытучылар мәктәбендә (1901–04) укый. 1902–03 елларда революцион түгәрәкләр эгъзасы, Х.Ямашев, Ф.Әмирхан һ.б. б-н бергә жилембасма «Республика» г-тасын чыгаруда катнаша (Казан). 1905 тә РСДРПның Казан ком-ты һәм аның пропаганда төркеме эгъзасы, татар телендә әдәбият, прокламацияләр тәржемә итү, нәшер итү һәм тарату б-н шөгыльләна. 1905 нең декабрдә кулга алына. 1906 да Оренбург шәһәрәнен сөргенгә жиберә-

лә, анда «Степь», «Оренбургский край» с.-д. г-талары б-н хезмәттәшлек итә. 1907 нең гыйнвар-апрель айларында Х.Ямашев һәм С. житәкчелендә с.-д.ның татарча «Урал» г-тасы нәшер ителә, ул ябылганнан соң С. Вятка губернасының Уржум шәһәрәненә жиберелә. Сөргеннән кача, Уфа, Чиләбе һ.б. шәһәрләрдә революцион эшчәнлек алып бара. 1908–09 да кабат Уржумда сөргендә була. 1909 ның маеннан Казанда революцион эшчәнлеген дөвам итә, «Правда» г-тасы агенты була (1912–14). Казанда «Копейка рубль березет» кооператив жәмгыятен оештыручы һәм идарә эгъзасы. Жәмгыять аша Казан эшчеләре арасында революцион пропаганда алып барыла (1916). *Казан мөселман социалистлар комитетын* оештыруда катнаша (апр., 1917), аның президумы эгъзасы, с.-д. секциясе житәкчелесе. «Аваз», «Кызыл Байрак» г-талары мөхәрририяте эгъзасы. 1917 нең октябрдә Казанда Совет хакимиятен урнаштыруда катнаша. Соңынан Казанда кооперативлар оештыру эшен житәкли. Чех-словаклар тарафыннан атып үтерелә.

Әд.: Г а р а ф у т д и н о в Р.А. Галимжан Сайфутдинов: Очерк жизни и деятельности. К., 1988.

Р.А.Гарәфетдинов.

**СӘЙФЕТДИНОВ** Рәфыйк Галимжан улы (25.11.1951, Казан), кардиолог, мед. фән. д-ры (1991), проф. (1993). Иркутск мед. ин-тын тәмамлаганнан соң (1975), Иркутск клиник хастаханосендә эшли. 1977 елдан СССР МФАнең Себер бүлегенә Эксперименталь клиник мед. ин-тында (Новосибирск ш.) 1979 дан Иркутск мед. ин-тында, 1995–99 да эчке авырулар каф. мөдире, проф. патология курсы алып баручы. 1999 дан Казан мед. академиясенен терапия каф. мөдире, бер үк вақытта, 1993 тән, РФАнең Себер бүлегенә Көнчыгыш Себер ф-лы Хирургия фәнни-тикшерену ин-тында фәнни-диагностика бүлеген мөдире. Хезмәтләре кардиология, гастроэнтерология, гематология, биофизика, биохимиягә карый. Уйлап табуга 10 патентны бар.

Хезмәт: Неотложные состояния в практике врача-терапевта: В 3 ч. Иркутск, 1989; Классификация наиболее распространенных болезней внутренних органов. Иркутск, 1991; Метод ЭПР в клинике внутренних заболеваний. Иркутск, 1993.

**СӘЙФЕТДИНОВ** Таһир Әгъзәй улы (2.3.1950, Тымытык р-ны Югари Эстәрле а. — 13.5.2008, Брянск ш.), генерал-лейтенант (1995). СССР Һава һөжүменә каршы оборона гаскәрләре очучыларының Армавир югари хәрби авиация уч-щесен (1971), Сов. Союзы Маршалы Г.К.Жуков исем. Һава һөжүменә каршы оборона хәрби командирлары академиясен (Калинин ш., 1984), СССР Кораллы Көчләре Генштабының К.Е.Ворошилов исем. Хәрби академиясен (Мәскәу, 1992) тәмамлай. 1982–90 елларда Мәскәу Хәрби округында СССР Һава һөжүменә каршы оборона гаскәрләрендә: 1982–87 дә авиация часте командиры урынбасары, командиры, 1987–90 да берләшмә командир урынбасары, командиры. 1990–92 дә СССР Һава һөжүменә каршы оборона Сахалин дивизиясе башлыгы. 1992–98 дә Һава һөжүменә каршы оборона 7 нче авиация кор-





Т.Г. Сәйфетдинов.

пусы командиры (Брянск ш.). 1998–99 да РФ Саклык банкының Брянск бүлеге рәйсе ярдәмчесе. 1999–2002 дә Брянскида «Бердәмлек» партиясе төбәк бүлеге житәкчесе. 2005–08 дә Брянск өлкәсе хакимиятендә: идарә башлыгы, Төбәк иминлеге идарәсе башлыгы урынбасары. Кызыл Йолдыз ордены, медальләр б-н бүләкләнә.

*М.З.Хәбибуллин.*

**Сәйфи** Абруй Сәлах кызы (1890, Казан губ., Чистай өязе Кулбай-Мораса а. — 5.2.1960, Казан), журналист, педагог, жәмәгать эшлеклесе, тәржемәче. Язучы *Ф.Сәйфи-Казанлының* хатыны. 1905 елдан туган авылында мәктәптә укытучы булып эшли, 1908 дән — Чистай өязе Әдәми авылында, 1910 нан — Әстерхан шәһәрндә («Нәмүнә тәрәккый»), 1914 тән — Рязань губ. Әзи авылында, Уфа шәһәрндәге Татар шәһәр уч-щесендә укыта. 1910 нан «Аң», «Идел», «Кояш», «Вақыт», «Эшче», «Татарстан» һ.б. газета һәм журналларда жәмгыятьтә татар хатын-кызларының хәле, балалар учреждениеләрен оештыру һәм эшләрү, үсеп килүче буынны тәрбияләү турындагы язмалары б-н катнаша. «Татарстан» г-тасында хатын-кыз тормышы бүлеге урынбасары. А.П.Чехов һәм А.Барбюс хикәяләрен татар теленә тәржемә итә. 1917 дән Мәселман соц. ком-тында, «Солдат хатыннары берлеге» («Союз солдаток») каршындагы мәселман солдат хатыннары бюросы рәйсе, Болак арты-Плөтән һәм Берләшкән бистә р-ннары татар хатын-кызларын оештыручы, респ-ка татар хатын-кызлары арасында эшләрү комиссиясе әгъзасы, ВКП(б)ның Татарстан өлкә ком-тында хатын-кызлар бүлеге инструкторы (Казан). 1915 тә Уфа шәһәрндә концертларда вокаль номерлар б-н чыгыш ясыи, соңрак Г.Кариев житақчелегендәге «Сәйяр» татар театры труппасы спектакльләрендә катнаша. «*Азат хатын*» ж-лын оештыручыларның берсе һәм аның хезмәткәре. 1937 елда халык дошманы хатыны буларак кулга алына; 1956 да аклана.

Хезм.: Хатын-кызлар хәрәкәте һәм авылда эшләрү. К., 1925; Татар хатын-кызлары азатлык юлында. К., 1927; Социализм төзегәндә хатын-кызлар һәм 8 март. К., 1930.

Әд.: Бурнашева З., Гаурова Г. Абруй Сәйфи // Азат хатын. 1960. № 9; Гиниятуллин А. Р. Сайфи Абруй // Борцы за счастье народное. К., 1967.

**Сәйфи** Тәлгать Фатыйх улы (19.5.1916, Вятка губ. Малмыж ш. — 8.7.1969, Түбән Новгород ш.), инженер-механик, пр-тие житәкчесе, техник фән. канд. (1967). Казан авиация ин-тын тәмамлаганнан соң (1939), Саратов авиация з-дында эшли. 1948–56 елларда Арсенев (Приморье крае), Комсомольск-Амур авиация з-длары баш инженеры. 1956–69 да Горький авиация з-ды баш инженеры, бер үк вакытта, 1967–69 да, Горький политехник ин-ты доценты. Самолёт

конструкцияләре һәм аларны житештерү технологияләре буенча хезмәтләр (50 гә якын) авторы. Ленин ордены, Хезмәт Кызыл Байрагы, Кызыл Йолдыз орденнары, медаль б-н бүләкләнә. «Сокол» з-дында (Түбән Новгород) ин яхшы технол. эшләнмәләр өчен С. исем. бүләк булдырыла. Казан техник ун-тында һәм Горький авиация з-дының Дан музееда С. эшчәнлегенә багышланган стендлар бар.

**Сәйфи** Хафиз Хәнәфи улы (1898, Саратов губ. — 1942), сәясәт эшлеклесе. 1914 елга кадәр Буа шәһәрндә (Сембер губ.), аннан соң Казанда яши һәм укый. Беренче бөтендөнә сугышы башланганнан соң, Бакуга китә. 1916 да революцион эшчәнлеге өчен кулга алына. 1917–18 дә Бакуда татар эшчеләре арасында сәси һәм мәдәни-агарту эше алып барган «Берлек» с.-д. оешмасы секретаре. 1918 нән августында Әстерхан шәһәрндә яши. Әстерхан мәселман комис-ты һәм РКП(б) Әстерхан губерна ком-тының мәселман секциясе әгъзасы, «Көч», «Кызыл сөңгә» г-талары мөхәррире. 1922–25 тә Казанда сәси агарту системасында эшли. Аннан соң Урта Азия Хәрби Округында (Ташкент) хезмәт итә. 1929 дан Мәскәүдә — Кызыл Армиянең Баш сәси идарәсендә. Репрессияләр чоры корбаны.

*Р.Г.Хәйретдинов.*

**Сәйфи-казанлы**(тәхәллүсе, чын фамилиясе Сәйфуллин) Фатих (Мөхәммәтфатих) Камалетдин улы (22.3.1888, Казан губ., Спас өязе Карамалы а. — 3.3.1937, Казан), язучы, жәмәгать эшлеклесе. «Мөхәммәдия» (Казан) мәдрәсәсендә укый. 1912–18 елларда Уфада яши, «Галия» (1915–17) мәдрәсәсендә укыта. 1906–17 дә «Йолдыз», «Тормыш» г-таларында, «Аң», «Ялт-Йолт», «Ак юл» ж-лларында әдәби-тәнкыйи һәм публицистик мәкаләләр бастыра. 1918 дән Казанда. Техникумнарда, б нчы берләштерелгән татар-башкорт (хәрби) командирлары мәктәбінде укыта, ТАССРның Мәгариф, Жир эшләр халык комис-тларында эшли. 1923–25 тә «Кызыл Татарстан», «Крестьян газетсы» г-таларында, 1927–29 да «Яңалиф» ж-лында мөхәррир. 1926 ның апрелендә «*Яңалиф*» жәмгыяте б-н житәкчелек итә башлай. 1930–35 тә Татар коммунистлар ун-тында, Татар пед. ин-тында укыта. Тарихи һәм сәси мәсьәләләргә, Г.Кариев, Ш.Бабич, М.Гафури, Ш.Усманов һ.б. ижатларына, татар әдәбияты үсешенә багышланган публицистик брошуралар һәм мәкаләләр авторы. 1913 тә «Аң» ж-лында басылган «Сәгийт Сүнчәләй шигырьләре» мәкаләсендә нефислек, субъектив башлангычның беренчеллеге, хисчәнлек, яңгыраш матурлыгы, гармония кебек аһңдәлек билгеләрен формалаштыра. «Футуризм» мәкаләсендә («Йолдыз» г-тасы, 1914) рус әдәбиятында авангард идеяләренә карата тискәре мөнәсәбәт белдерә, аларны «кысыр» һәм «үле туган» агымнар дип атай; татар әдәбиятында яңа үсеш юлларын эзләрү психологизмны эмоциональ баету һәм тирәнәйтү, әдәби ысулларның төрлелеген арттыру хисабына барырга тиеш, ди. «Зимагур» (1921), «Крушиклар» (1921), «Двор өендә» (1925) хикәя-



Ф.К. Сәйфи-Казанлы.

ләрендә революциягә кадәрге тормышны тәнкыйтли; «Һани» (1923), «Елан токымы» (1931), «Кызыл эшелон» (1932), «Корбый иптәш» (1933), «Беренче адымнар» (1933) хикәяләр һәм повестьлар жьенттыкларында, «Өч нарат» (1930) романында Гражданныр сугышы, социалистик төзелеш, күмәкләштерү вакыйгаларын тасвирлай. «Ямьсез тормыш» (1915), «Сәйяр» труппасы куя), «Жәмәгать хәдими» (1916) пьесаларында татар жәмгыяте өчен мөһим булган хатын-кыз эмансипациясе һәм белем алу мәсьәләсен күтәрә, татар кызлары өчен гимназияләр булдыру идеясен яклап чыга. «Безнең заман» (1912); «Сәйяр» труппасы куя), «Дошманнар» (1921; Беренче татар дәүләт театры куя), «Зәкуан мулла шәжәрәсе» (1929; Татар акад. театры куя), «Зөбәржәт» (1936; шунда ук куела) пьесаларында сыйнфый көрәш, яңа тормыш төзү күренешләре сәнгәтчә оста тасвирлана. Халыкның хокуксызлыгын, крәстиян общинасының таркалуын, авыл кешесенә авылдан чыткә эш эзләп китүен сурәтләп, С.-К. тормышка буржуаз мөнәсәбәтләренә үтәп керүен күрсәтә. Аерым хикәя һәм пьесаларында марксистик-ленинчыл идеяләрен пропагандалау өстенлек итә, геройларның үз-үзләрен тотулары психол. яктан ышандырырлык түгел. Г.Тукай (1–3 т., 1929–31), Г.Камал (1–2 т., 1929–30) әсәрләрен бастыру өчен текстологик эзәрләрү эшен башкара. С.Сүнчәләй, Г.Камал, Ф.Әмирхан ижатларын ойрәнә («Өч татар классигы», 1929). Россия, Татарстан тарихына, француз рев-циясенә багышланган хезмәтләр, урта мәктәпләр өчен тарих дәреслекләре, атеистик характердагы мәкаләләр авторы. 1936 ның сентябрендә, «*Троцкийчы милләтчеләрнең контрреволюцион-террористик оешмасы*» эше буенча гаепләнә, атып үтерелә; үлгәннән соң аклана.

Хезм.: Татар иле. К., 1920 (автордаш); Сайланма әсәрләр. К., 1960.

Әд.: Татар әдәбияты тарихы. К., 1989. Т. 4; Заһидуллина Д.Ф. Әдәбият кануннары һәм заман. К., 2000.

*Д.Ф.Заһидуллина.*

**Сәйфуллин** Габбас Шиһабетдин улы (16.7.1887, Казан — 28.8.1951, шунда ук), педагог. «Мөхәммәдия» мәдрәсәсен тәмамлай (Казан). 1917 елга кадәр Казанның яңа алымлы (жәдит) мәдрәсәләрендә татар һәм рус телләрен укыта. 1919–27 дә Казанда татар үрнәк тәжрибә мәктәбінде директор, 1927–29 да Шәрәкь пед. ин-тында укый. 1930–35 тә Казан ун-ты һәм Казан пед. ин-тының татар теле кафедраларында эшли, 1935–45 тә Казан фельдшер-акушерлык мәктәбінде һәм Казан пед. уч-щесендә татар һәм рус телләре укыта. 1932 дә, советка каршы эшчәнлектә гаепләнә, кулга алына, 1933 тә аклана. Татар телендә гарәп, фарсы һәм европа телләреннән алынмалар сүзлекләрен бастыра: «Кечек логатъ» (1912), «Мәктәп логатъ»



Г.Х. Сәйфуллин.

те» (1917); татар башлангыч мәктәпләрендә уку өчен рус әкиятләрен һәм Х.К.Андерсенның «Гадкий утёнок» әкиятен тәржемә итә. И.С.Михеев системасы буенча «Рәсемнәр буенча иш» («Сочинения по картинкам») ярдәмлеген татар телендә бастыра. 1920 еллар ахыры — 1930 еллар башында шәһәр һәм авыл мәктәпләре, рус мәктәпләрендә укучы татар балалары һәм өлкәннәр өчен яңалифтә берничә әлифба төзи: «Ярыш» («Соревнование»), «Яшь ударник» («Молодой ударник»), «Яна ил» («Новая страна»), «Ленин юлы» («Ленинский путь»). 1946–59 елларда С.ның гомуми белем бирү мәктәпләре өчен кириллицадагы әлифбалары 13 тапкыр басыла. С. ш.у. әлифба укыту өчен укытучыларга ярдәмлекләр, татар башлангыч мәктәпләре өчен рус теле буенча уку ярдәмлекләре авторы.

Х е з м.: Татарча рәсемле ишча дәрәжәләре: 2 бүлектә. К., 1914.

Әд.: Н у р м ө х ә м м ә т о в а Р. «Мәктәп логат» сүзлеге // Мәгариф. 2000. № 11.

**Сәйфүллин** Ганс Хәмид улы (26.02.1941, ТАССРның Баулы эшчеләр пос.), баянчы, композитор, ТРның халык артисты (2004). Баулы музыка мәктәбен тәмамлый (1958). 1961–87 елларда Г.Тукай исем. Татар филармониясендә баянчы булып эшли. 1976 да Ленинградта Т.Якупов б-н берлектә беренче пластинкасын яздыра. *Ф.Кудашева*, *З.Басыйрова*, *И.Шакиров* һ.б. күренекле жырчылар б-н эшли. Россия һәм чит илләрдә (Монголия, Тунис, Италия, Мальта, Төркия, Венгрия, Румыния, Австрия, Бельгия, Болгария һ.б.) актив концерт эшчәнлеген алып бара. С. ижаты, композитор буларак, беренче чиратта, жыр жанры (якынча 400 жыр һәм инструменталь пьесалар) б-н бәйлә. Аның «Туган авылым урамы», «Акбүз атым», «Жәйге урман» (Г.Зәйнашева сүзләре), «Миләүшә» (М.Галиев сүзләре), «Син илдә бер генә» (Р.Әхмәтжанов сүзләре), «Карап калам кошлар артыннан», «Күрәсем килгән иде» (Ш.Жиһангирова сүзләре), «Бәхет дагасы» (И.Хөснетдинов сүзләре) жырлары зур популярлык казана.

Ә с э р.: Ак Барс: Жырлар жынтыгы. К., 1995; Истәлеккә бер жыр бүлек итәм: Жырлар жынтыгы. К., 1996; Истәлеккә жырлар бүлек итәм. К., 2001.

Әд.: С а т и е в К. Татар баянчылары. К., 1996.

**Сәйфүллин** Гыйлажетдин Гайнетдин улы (1873, июль, Казан гүб., Казан өязе Кече Рәс а. — 6.7.1946, Казан), музыка остасы, халык жырларын туплаучы. 20 йөз башында Казанда сәүдәгәр Г.Минкин киңетендә приказчик булып эшли, музыка уен кораллары

ясыи һәм төзәтә, 1900 еллар тирәсендә шәхси остаханәсен ача, «Стелла» һәм «Мир» муз. тартмачыклар өчен татар көйләре б-н пластинкалар эзәрли. С. фонограф һәм грампластинкаларга Г.Әлмөхәмәдов, К.Мотыйгий һ.б. башкаруында татар жырларын яздыра. 1914–17 дә 400 дән артык халык көйләрен фортепиано өчен ногага күчерә һәм бастырып чыгара (Россия китапханәләрендә 4 басма хезмәтә саклана). Узлектән мандолинада уйнарга өйрәнү хезмәтә авторы (1914).

**Сәйфүллин** Инсаф Шәрифүлла улы (16.11.1945, Азнакай р-ны Күктәкә а.), химик-технолог, химия фән. д-ры (1994), проф. (1996), ТРның атказ. фән һәм техника эшлеклесе (1997), РФнең атказ. машина төзүчесе (2005). 1970 елда Казан химия-технол. ин-тын тәмамлаганнан соң, шунда ук эшли. 1992–96 да һәм 2001 дән «АлаЭЗ» ЖБдә, техник житәкче, ген. директор урынбасары, Фәнни-техник үзек директоры. 1996–2000 дә РФ Федераль Жыенының Дәүләт Думасында: Конверсияләр һәм фәнни технологияләр ком-ты рәисе урынбасары, «Наш дом — Россия» фракциясе житәкчесе урынбасары, Тотрыклы үсеш проблемаларын законнар б-н тәэмин итү комиссиясе рәисе. 2001–02 дә РФнең Сәнәгат, фән һәм технологияләр министрлыгында. 2002 дән «Газпром» АЖдә, бүлек башлыгы, Газны транспортлау, жир астында саклау һәм файдалану департаментының энергия саклау һәм экология идарәсе башлыгы урынбасары. Хезмәтләре термик таркалу реакцияләренә карый. С. гетероароматик С-нитрокушылмалар, фуразаннар, фуросаннар, N-оксидларның мономолекуляр термик таркалу реакцияләрен башлангыч стадияләре механизмын ачыклай, кинетик параметрларын билгели; бу кушылмаларның химик төзелеше б-н реакциягә сәләтә арасындагы бәйләнешне ачыклай. Зур энергияле органик кушылмаларның структур формуласы буенча эксплуатация характеристикаларын фаразлай һәм бирелгән үзлекле яңа энергетик материаллар эшләргә мөмкинлек бирә торган исәпләү алымын тәкъдим итә. Оригиналь конструкцияле һәм югары нәтижәле экологик эчке янұлы двигатель, табигый газны сыек углеводородларга әверелдерүче жайланма уйлап табуда катнаша. 1995–2000 дә Дәүләт Думасы депутаты. «Оборона сәнәгатә конверсиясе турында», «Өстенлекле фәнни технологияләр турында» һ.б. федераль законнар проектларын эзәрләүдә; РФнең экологиягә һәм энергия саклауга караган программаларын кабул итүдә катнаша. Медальләр б-н бүләкләнә.

Х е з м.: Прогнозирование скоростей реакции гомолитического термораспада органических соединений с использованием принципа наименьшего движения // Кинетика и катализ. 1993. № 6 (автордаш); Энергия диссоциации связей N-O производных пиридиноксида // Изв. РАН. Сер. хим. 1995. № 4 (автордаш); Задача информационно-метрологического обеспечения научных исследований и создания передовых технологий // Новые высокие технологии для газовой, нефтяной промышленности, энергетики и связи. М., 2006. Т. 16 (автордаш).

**Сәйфүллин** Искәндәр Фоат улы (25.7.1955, Казан), архитектор, педагог, үзешчән музыкант. 1978 елда Мәскәү архит-ра ин-тын тәмамлаганнан соң (проф. Е.С.Русанова остаханәсе), Казан архит-ра-төзөлеш ун-тының архитектур проектлау кафедрасында эшли, Акад. социо-фәзаи эзләнүләр лаб-ясе житәкчесе (ALSER KSABU). Бер үк вакытта, 2006 дан, «4D-Atelier» ЖЧЖ баш архитекторы. ТР Архитекторлар берлеге рәисе (2004–05). 1997–2001 дә, әйдәп баручы автор буларак, Кол Шәриф мәчетен проектлауда катнаша (С.П.Шәкүров б-н берлектә). ТРның Г.Тукай исем. Дәүләт бүләге лауреаты (2012).

**Сәйфүллин** Мөхәммәтгали Сәйфулла улы (1794, Казан гүб., Малмыж өязе Түнтәр а. — 5.8.1874, шунда ук). Түнтәр, Сасна, Мәчкәрә мәдрәсәләрендә Мөхәммәткерим әл-Ашгыи, Габдулла бине Яхъя, Тажетдин әл-Иштирәк һәм башка танылган мөгаллимнәрдән белем ала. 1814–24 елларда Бохарда күренекле шәрәк галимнәрендә укый. Коръәнне тирәнтен үзләштерә. Гатаулла әл-Бохари карашлары йогынтысында суфичылык дини-фәлсәфи төгәлиматын өйрәнә. Шуның б-н Бохара ханының игътибарын жәлеп итә, аның ышанычын казана һәм йомышчысы-илчесе сыйфатында Кытайга жибәрелә, Кабул, Лахор, Кандаһар, Пәшәвәр, Дәһли кебек мөселман үзәкләренә сәяхәт кыла. 1829 да, туган авылы Түнтәргә кайтып, мәдрәсә ача һәм балалар укытырга керешә. 1834 тә мәчет төзәтә һәм аның имам-хатибы булып эшли. Купкырлы тирән белемле, күркәм шәхси сыйфатларга ия булуы, өстәвенә дөвалау серләрен белүе аны тирә-якта үз заманының абруйлы дин эшлеклесе итеп таныта. Суфичылык мөриди буларак, аның мөриdlәре Россиянең төрле төбәкләренә тарала. Аның йогынтысында тирә-як авыллардагы мари-лар, удмуртлар арасында ислам динен кабул итүчеләр була. Моңың өчен халык алдында чыбык б-н суктырыла. Гали ишан — ике тапкыр Нәкышбәндийә борадәрлеге ордены б-н бүләкләнгән сирәк затларның берсе. Ш.Мәржани Гали ишанның хезмәтләренә югары бәя бирә. «Мәмләкәтебездә булган ишаннарның бөтенесеннән белемләргә, танылганрагы, дөресрәге иде», — дип яза.

**Сәйфүллин** Равил Зиннәт улы (14.7.1936, Казан), икътисад фән. д-ры (1986). Казан ун-тын тәмамлаганнан соң (1959), «Красный строитель» з-дында (Фрунзе ш.) план бүлеге икътисадчысы, цех башлыгы булып эшли. 1964 елдан Кыргызстан ССР ФАнен Икътисад ин-тында, 1976–83 тә Кыргызстан ССР Госпланының Икътисад һәм планлаштыруның икътисади-математик ысуллары фәнни-тикшеренү ин-тында житештерүче көчләрне үстөрү һәм урнаштыру бүлеге мөдире. 1983 тән РСФСР Госпланы Үзәк икътисад фәнни-тикшеренү ин-тының Төньяк-көнбатыш ф-лында хезмәт ресурслары һәм халыкның тормыш дәрәжәсе секторы мөдире. 1992 дән РФ Дәүләт милке б-н идарә ком-тының Хосусыйлаштыру проблемалары дәүләт ин-тында (С.-Петербург) әйдәп баручы хезмәткәр, 1994–97дән С.-Петер-

бург мэриясең Матбугат һәм гаммави мағлұмат чаралары б-н байлөнешләр ком-тынын икътисад бүлгеге белгече. Фәнни тикшеренүләре житештерүче көчләрне үстерү һәм урнаштыру, дәүләтнең базар икътисады б-н идарә итүе һәм аны койләве, ижтимагый житештерүнең нәтижәлегеге теориясен эшлүгә карый. Ленинград «Ватан» татар жәмгыяте президенты (1990 нан).

Хезм.: Темпы, пропорции и эффективность общественного производства в Киргизской ССР. Фр., 1976. *Ф.С.Зыятдинов.*

**Сәйфүллин** Рәшит Фәйзрахман улы (1919, Уфа губ. — 9.10.1953, Мәскәү), график. 1930–33 елларда Уфа сәнгать үчтешендә укый. 1937–40 та Мәскәү метрополитенында эшли. 1935 тән С. рәсемнәре «Ударник Метростроя» да, һ.б. Мәскәү г-таларында басыла. Карикатуралары ТАСС оештырган рәссам-карикатурачылар күргәзмәсендә 1 нче урынны ала (1938). 1938 дән Д.С.Моор сәнгать студиясендә укый. 1941 дә армиягә алына; фронтта контузияләнә, вакытлыча демобилизацияләнә; шул ук елда Казанга килә, Татар дәүләт нәшриятында агитация плакатлары чыгаруда актив катнаша; 1943–45 тә яңадан Кызыл Армиядә. 1945 тән Мәскәүдә яши. «Детгиз» нәшрияты б-н хезмәттәшлек итә. С.ның рәссам буларак таланты һәм табигый сәләте сатира (агитация плакаты) һәм китап графикасында ачык чагыла. Аның плакатлары зур тиражлар б-н басыла (30 мең данәгә кадәр), югары проф. дәрәжәдә булулары, фикер оригинальеге, образларның хәтердә калырлык ачыклығы, персонажлар һәм вакыйгаларның характер кискенлеген һәм төгәлгеге б-н аерылып торалар. С. Германия фашизмың ачы көлеп фаш итә (мәс., национал-фашизмны явыз, йоны йолкыңан Саламторхан рәвшендә сурәтлэгән «Саламторхан» картинасы, 1941); совет кешеләрен тылдагы хезмәт батырлығы темасын күтәрә, татар хатын-кызларының героик образын ижат итә: «Кызыл Армиягә — жылы киёмнәр», «Яна тәртип» (икесе дә — 1941), «Фашистларны тар-мар итик!», «Һәрбер орлык — дошманга удар ул!», «Капитализмның байдәгә этләре», «Кырларда совет сугышчылары

фашист ерткычлары б-н көрәшкән кебек эшлик» (барысы да — 1942). Плакатларының сәнгать теленә матур сидуэт, төсле локаль тапларның (кара, сары һәм кызыл) контрастлылыгы хас. Сугыштан соң ул китаплар иллюстрацияләүче һәм бизәүче булып эшли. «Габдулла Тукай. Шигырьләр» («Габдулла Тукай. Стихотворения», М.—Л., 1948) китабындагы «Кәжә белән сарык» әкиятенә, М.Ауэзовның «Абай» романына (М., 1948) рәсемнәр, «Детгиз» нәшрияты чыгарган



Р.Ф.Сәйфуллин.  
«Габдулла Тукай. Шигырьләр» китабындагы  
«Кәжә белән сарык» әкиятенә иллюстрация.

«Пушкин әкиятләре»нә («Пушкинские сказки»), «Башкорт халык әкиятләре»нә («Башкирские народные сказки»), «Канатлы ат» («Конёк-Горбунок») әкиятенә (1950–52) иллюстрацияләр ижат итә.

С.ның әсәрләре А.С.Пушкин Музей-йортында (Мәскәү), ТР Дәүләт сынлы сәнгать музейендә саклана.

Әд.: Елькович Л.Я. Сатирическая графика Татарии. М., 1963; Файнберг А.Б. Политический плакат Казанских художников. 1941–45. К., 1965; Червоная С.М. Искусство Советской Татарии. М., 1978.

*Г.Ф.Вәлиева-Сөләйманова.*

**Сәйфүллин** Ренат Сәлах улы (5.7.1930, Казан), электрохимик, техник фән. д-ры (1970), ТР ФА академигы (1992), ТАССРның РСФСРның атказ. фән һәм техника эшлеклесе (1984, 1990), Казан технол. ун-тының атказ. профессоры (2005). 1953 елда Казан химия-технол. ин-тын (хәзер Казан технол. ун-ты) тәмамлаганнан соң, шунда ук эшли, нәорганик матдәләр каф. профессоры (1971), мәдире (1973–2000). Хезмәтләре гальваностегиягә карый. С. — композицион электрохимик капламнар (КЭК) һәм материаллар ясау буенча фәнни юнәлешкә нигез салучы. Ул яңа төр гальваник капламнар; никель һәм палладий капламнарның калыңлыгын тикшерүнең әлегә дефицит металл чыгымын киметә торган ысулларын эшли (илнең машиналар һәм приборлар төзү пр-тиеләрендә гәмәлгә кертелгән). Дисперс фаза өстәлмәсе (химик һәм физик табигатте төрле булган микро- һәм субмикрочөлмәдәгә кисәкчәләр рөвшендөгә химик яктан тотрыклы кушылмалар: графит, алмаз, кремний, боридлар, оксидлар, карбидлар, нитридлар, органик полимерлар һ.б.) ярдәмдә суспензиягә яки гельгә әверелдерелгән электролитлардан аерып алына торган КЭК технологиясең фәнни нигезләрен эшли. Аларны

киң кулланылыштагы һәм төрле формадагы эшләнмәләр житештерүдә калыңлыгы теләсә нинди һәм алдан бирелгән физик һ.б. үзлекләргә ия булган катламнар рөвшендә файдалану мөмкинлегенә туа. С.ның фәнни хезмәтләре житештерүгә кертелгән, алар машиналар һәм приборлар төзү, электротехника, электроника һәм сәнәгәтнең башка тармакларында эшләнмәләрнең өскеләрен камилләштерүдә кулланыла. Тикшеренүләре нәтижәсендә 6 монография нәшер ителә. Фәнни хезмәтләре комплексы һәм күп кенә процессларны сәнәгәтгә уңышлы гәмәлгә ашырганы өчен ТР Дәүләт бүлгәненә лаек була (1994). Табигый белемен һәм химия-физика фәннәренә яңа казанышларын актив пропагандалый. Д.И.Менделеевның элементларның хәзерге заман периодик системасының русча варианты эшли һәм нәшер итә. Нәорганик материаллар, капламнар һәм матдәләр, коррозиядән саклау; кристаллохимия һәм минералогия, житештерү жиһазлары һ.б. фәнни өлкәләргә караган 16 монография һәм уку ярдәмлеге авторы.

Уйлап табуга 50 дән артык авторлык таныклығы һәм патенты бар. Д.И.Менделеев исем. Бөтенсоюз химия жәмгыяте бүлгә лауреаты (1973). «Почёт билгесе», Дуслык орденнары, медальләр б-н бүлгәләнә.

Хезм.: Комбинированные электрохимические покрытия и материалы. М., 1972; Универсальный лексикон: химия, физика, технология (на русском и английском языках): Справ. М., 2001 (автордаш); Современная химико-физическая энциклопедия — лексикон (на русском и английском языках). К., 2010 (автордаш); Достижения естественных наук и эра Нобелевских премий = Progress of Natural Sciences and Era of Nobel Prizes. К., 2005 (автордаш); Physical Chemistry of Inorganic Polymeric and Composite Materials. L., 1992.

Әд.: Профессор, академик АН Татарстана Ренат Сәляхович Сайфуллин: Очерки жизни — прошлое и настоящее. Факты, документы, труды: Библиограф. К., 1997; Лидеры научных школ КХТИ — КГТУ. К., 2007.

**Сәйфүллин** Рөстәм Сөләйман улы (30.6.1930, Ташкент), геофизик, геол.-минерал. фән. д-ры (1975), проф. (1993). Львов политехник ин-тын тәмамлаганнан соң (1953), шунда ук эшли. 1957–77 елларда Чита шәһәрндә: 1957 дән Геол. идарәсендә, 1959 дан Байкал арьягы комплекслы фәнни-тикшерену ин-тында, директор урынбасары (1970 тән), 1977–99 да Украина геол. разведка ин-тында (Львов ш.), баш фәнни хезмәткәр (1987 дән). Хезмәтләре руда һәм нефть геофизикасына карый. Руда барлыкка килүдә электрохимик процесс турында фарзны өйтә, разведкалауның электрохимик алымнарын үстерә, углеводород ятмаларының геоэлектрик модельләрен һәм электро-разведкалау мағлұматларын эшкәртү алгоритмнарын һәм интеграл программалаш-



Ренат С. Сәйфуллин.



Р.Ф.Сәйфуллин. «Һәрбер орлык — дошманга удар ул!» плакаты. 1942. ТР Дәүләт сынлы сәнгать музейе.

тыру ысулларын эшли. Уйлап табуга 5 авторлык таныктыгы бар.

Х е з м.: Эффективность поиска и разведки рудных месторождений. Львов, 1982; Основы сейсморазведки. М., 1995 (автордаш); Ещё раз о геоэлектрических факторах формирования нефтегазоносных недр // Геол. журн. 2007. № 2.

**Сәйфүллин** Сәет Шаһимәрден улы (3.10.1905, Акмола губ. Атбасар ш. — 22.5.1985, Алма-Ата), геолог, Казакстан ССР ФАнең мөхбир әгзасы (1970), Казакстан ССРның атказ. геологы (1965). Мәскәү геол.-разведка ин-тын тәмамлаганнан соң (1932), Жикзаган руднигында (Казакстан ССР) эшли. 1956–64 елларда Мәскәүдә: СССР төсле металлургия министрлыгында, 1957 дән СССР Госпланында. 1964 тән Казакстан ССР ФА Геол. фәннәре ин-тының комплекслы тикшеренүләр лаб-ясе мөдире (1978 дән консультант). Хезмәтләре руда чыганаclarы геологиясенә карый. С. — Казакстан терр-ясендә бакыр, марганец һәм рений чыганаclarын ачуда катнашучыларның берсе. Ике Хезмәт Кызыл Байрагы ордены, медальләр, «Чыганаclarны беренче ачучы» билгесе б-н бүләкләнә.

Х е з м.: Стратиформные месторождения меди Западной части Центрального Казахстана. А.-А., 1976 (автордаш).

Әд.: Казахская ССР: Краткая энцикл. А.-А., 1989. Т. 3.

**Сәйфүллин** Фуад Габбас улы (16.7.1921, Казан — гыйн., 2003, шунда ук), бит-казналык хирургы, стоматолог, мед. фән. д-ры (1970). Казан стоматология ин-тын тәмамлаганнан соң (1950), ТР ФАнең Травматология һәм ортопедия фәнни-тикшеренү үзәгендә (Казан). 1959–88 елларда Казан мед. ин-тының хирургик стоматология кафедрасында, бер үк вакытта, 1971–73 тә, стоматология ф-ты деканы. Хезмәтләре бит-казналык хирургиясенә: стоматологиядә дефектлар пластикасы вакытында «Филатов сабагы» куллануга; яман шеш алды авыруларында дөвалауга карый. Бөек Ватан сугышында катнаша. 1 нче, 2 нче дәрәжә Бөек Ватан сугышы орденнары, Кызыл Йолдыз ордены, Монголия, Чехословакия орденнары, медальләр б-н бүләкләнә.

Х е з м.: Некоторые биологические особенности филатовского стебля и их значение при пластике дефектов челюстно-лицевой области. К., 1963.

**Сәйфүллина** Гөлшат Ибраһим кызы (24.1.1927, Казан — 11.8.2010, шунда ук), жырчы (лирик-драматик сопрано), педагог, ТАССРның халык (1964), РСФСРның атказ. артисты (1978). 1950 елда Казан консерваториясен (К.Цветов классы) тәмамлый. 1950–79 да Татар опера һәм балет театры солисты, бер үк вакытта, 1975 тән, Казан консерваториясендә укыта (1987 дән проф.). Недда («Шамакайлар», Р.Леонкавалло), Чю-Чю-сан (шул исем. эсәр буенча, Дж. Пуччини), Мажнека («Сатып жибәрелгән кәләш», Б.Сметана), Татьяна, Лиза («Евгений Онегин», «Пики дамасы», П. Чайковский), Микаэль («Кармен», Ж.Бизе), Кулава («Кар кызы», Н.Римский-Корсаков), Катерина («Катерина Измайлова», Д.Шостакович), Настя («Тарас гаиләсе», Д.Кабалевский),



Г.И. Сәйфүллина.

Ф.Шубертның «Кышкы юл» («Зимний путь») циклын аеруча уңышлы башкара. Көчле, тигез янгырашлы тавышка ия, сәхнәдә төрле пландагы образлар тудыра; теге яки бу эсәрнен эчтәлегенә тирәнтен төшенеп, ихлас күңелдән тәсирләр башкаруы б-н аерылып



Г.И. Сәйфүллина Наталья ролендә («Тын Дон», И.И. Дзержинский).

тора. С.ның камера жыры классы буенча укучылары арасында В.Ганиева, Г.Ибушев, К.Хәйретдинова, М.Якупов, А.Фәйзрахманов, Р.Маликов һ.б. бар.

Әд.: Народные артисты. К., 1980.

**Сәйфүллина** Лидия Николаевна (22.3.1889, Оренбург губ. Варламова пос. — 25.4.1954, Мәскәү), язучы. «Дүрт башлык» («Четыре главы»), «Нух көймәсе» («Ноев ковчег»), «Черемә» («Перегой»), «Хокук бозучылар» («Правонарушители») — барысы да — 1922, «Вириная» (1924), «Очрашу» («Встреча», 1925), «Ханн кабак» («Канн-кабак», 1926), «Үз жирендә» («На своей земле», 1946) повестлары, «Юлдашлар» («Попутчики», 1924) романы, «Наташа» (1937), «Угыл» («Сын», 1949) пьесалары, хикәяләр, очерклар авторы. 1933 елда, 1 нче Бөтенсоюз язучылар съездына эзерлек б-н бәйлә рәвшәтә, бер төркөм Мәскәү язучылары б-н Казанга килә. Казан эдипләре һәм журналистлары б-н очраша; С.ның Заречье эшчеләр клубындагы чыгышы «Мин ничек язам» («Как я пишу») темасына багышланган. Хезмәт Кызыл Байрагы ордены, медальләр б-н бүләкләнә.

Х е з м.: Собр. соч.: В 6 т. М.—Л., 1929–31; Сочинения: В 2 т. М., 1980.

Әд.: Лидия Сейфуллина в воспоминаниях современников. М., 1961; Я н о в с к и й Н. Лидия Сейфуллина: Критико-биограф. очерк. М., 1972; Русские писатели. XX век: Биограф. словарь. М., 2000.

Г.А.Балакин.

**Сәйфүллина** Фәридә Равил кызы (23.9.1959, Казан), офтальмолог, мед. фән. д-ры (2009). Казан мед. ин-тын тәмамлаганнан соң (1982), Казан ГИДУВында (бүленеп, 1985–88 елларда Мәскәүдә, Үзәк табибләр белемен күтәрү ин-тында), 1988 дән күз авырулары кафедрасында, 2010 нан проф. Шикәр диабеты, хроник В гепатиты, алкоголизм һ.б.лар б-н бәйлә күз авыруларын тикшерә. Хезмәтләре эре сәнәгатле шәһәрләрдә мәктәп балаларының күз авырулары үзәнчәлекләренә, техноген пычануларның глаукома авыруы таралуга тискәре йогынтысын өйрәнүгә карый.

Х е з м.: Изучение глазной патологии и её профилактика в условиях техногенного загрязнения окружающей среды в крупном промышленном городе: Учеб. пособие. К., 2008; Математическое моделирование в оценке неблагоприятного техногенного загрязнения городской среды на распространённость глаукомы // Материалы Междунар. науч.-практической конф. Новые технологии в офтальмологии. К., 2008.

**Сәйфүллина** Флора Сәгыйт кызы (22.1.1966, Буа р-ны Яна Тинчәле а.), әдәбият белгече, филол. фән. д-ры (2008), проф. (2010), РФнең югары һөнәри белем бирү мактаулы хезмәткәре (2007), ТРның атказ. укытучысы (2008). Казан пед. ин-тын тәмамлый (1989). 1990 елдан Тубыл социаль-пед. академиясендә, 2011–16 да Казан ун-тында. 2016 дан ТР Мәгариф һәм фән министрлыгының милли мәгариф идарәсе башлыгы. Хезмәтләре татар әдәбияты тарихына, Себер татар әдәбияты үсешә һәм формалашу тарихына, С.Сөләйманова, Я.Зәңкиев, Б.Сөләйманов ижатларына карый.

**Сәйфүллина** Хәлимә Мөхлис кызы (26.12.1928, Казан — 10.1.2007, шунда ук), стоматолог, мед. фән. д-ры (1980), проф. (1980), ТАССРның атказ. фән эшлеклесе (1980). Казан мед. ин-тын тәмамлаганнан соң (1950), Йошкар-Олада, Казанда (Юдино) эшли. 1959 елдан Казан мед. ин-тында, 1977 дән балалар стоматологиясе каф. мөдире, стоматология ф-ты деканы (1981–84). Респ-ка хатын-кызлар ком-ты рәисе урынбасары (1984–90). Хезмәтләре балалар һәм яшүсмерләрдә теш карысын кисәтүгә, организмның резистентлыгын һәм аллергия реакцияләрен өйрәнүгә карый. Уйлап табуга патенты бар (стоматологиядә димефосфонны аерым урынын дөвалау өчен куллану). 2 нче дәрәжә «Ватан алдындагы казанышлары өчен» ордены, медаль, Монголиянең Бөек халык хуралы Мактау грамотасы б-н бүләкләнә.

Х е з м.: Карисе зубов у детей и подростков. К., 1984; Актуальные вопросы стоматологии детского возраста. К., 1990.

Әд.: Профессор Халима Мухлисовна Сайфуллина // Казан. мед. журн. 1998. № 6.

**Сәйхүнов** Вәлиулла Фаһият улы (2.7.1929, Буа кантоны Морзалар а. — 6.06.2012, Апас р-ны Морзалар а.), галим агроном, а.х. пр-тиесе жигәкчесе, РСФСРның атказ. а.х. хезмәткәре (1983, 1989). Казан а.х.

ин-тын тәмәмлий (1970). 1945–90 елларда Апас р-нында эшли: хисапчы, Дәүләки МТСнда тракторчы, К.Маркс исем. к-зда шофёр, тракторчылар бригадасы бригадиры, к-з рәисе (1959 дан), Свердлов исем. к-з рәисе (1961 дән), «Свердловский» с-зы директоры (1973). С. житәкче булганда совхозда 510 баш мөгезле эре терлек өчен ферма, 100 мең тавык өчен кошчылык ф-касы, тегермән, механикаштырылган вакытлыча ашылык саклау урыны (ындыр табагы), урта мәктәп, мәктәп-интернат, клуб һәм башка житештерү объектлары, соц.-мәдәният һәм көнкүреш биналары төзелә. Ит житештерү 69% ка, сөт — 31% ка, бөртекле ашылык 32% ка, еллык савым һәр сыердан уртача 39% ка арта. Житештерүдәге югары күрсәткелләре өчен совхоз 1975 тә, 1977–78 дә КПСС УК, СССР МС, ВЦСПС һәм ВЛКСМ УКларының күчмә Кызыл Байрагы, «Почёт билгесе» орденнары, медальләр, ши. СССР ВДНХсының көмеш медале, ТАСССР ЮС Президиумының Мактау грамотасы б-н бүләкләнә.

**Сәйяди** (тулы исеме Кылыч бине Сәйяд) (15 йөз, башка мәгълуматлар буенча, 18 йөз), төрки шагыйрь. Бәлх яки Хәйдәрабад шәһәрндә (Әфганстан) яши. Әдәбият галиме Ф.Яхин фикеренчә, чыгышы б-н Сәйяд шәһәрәннән (хәзер Үзбәкстанның Үргәнч ш. тирәсендә) булуы ихтимал, төрөкмән галиме Ә.Күлмөхәммәдов фикеренчә, Сәйядләр төрөкмән кабиләсе вәкиле булуы мөмкин. «*Дастаны Бабахан*» поэмасы авторы. Дастанның сюжетына Ә.Кормашы «Кыйссай Таһир илә Зөһрә» поэмасын һәм Ф.Бурнаш «Таһир-Зөһрә» драмасын ижат итәләр.

Ә с р.: Таһир-Зөһрә (Бабахан дастаны). К., 1998.  
Әд.: И с л а м о в Р. Ещә об одном варианте дастана «Тахир и Зухра» // Гасырлар авазы — Эхо веков. 2005. № 2; А х м е т з я н о в М.И. Татарские версии сюжета «Тахир-Зухра» // Средневековая татарская литература (VIII—XVIII вв.). К., 2007; А х м е т о в а - У р м а н ч е Ф.В. «Дастан-и Бабахан» Сайяди // шунда ук.

«**Сәйяр**» (гарәп. سيار — ил гизүче, мөсафир), профессиональ татар театр труппасы. 1907 елның ноябрь–декабрдә И.Кудашев-Ашказарский труппасының (к. *Россиядә Беренче күчмә мөселман драма артистлары труппасы*) Мәскәүдәге гастрольләренән соң таркалуы нәтижәсендә оеша. Г.Кариев житәкчелендәге бер төрөкмән актёрлар — В.Мортазин-Иманский, Ә.Кулалаев, Н.Гайнуллин, Н.Хәйретдинов, С.Гыйззәтуллина-Волжская, Ф.Шаһимәрданов Уралыск шәһәрндә килә һәм анда «Мөсафир артистлар жәмгыяте» исемле труппа оештыра. Аның составында шу. Н.Сакаев, Г.Болгарский да була; режиссёр эшенә рус театры актёры Н.Зимовой жәлеп ителә. Г.Камалның «Бөхетсез егет» пьесасы буенча спектакль әзерләгәннән соң, труппа Кырым, Кавказ, Россиянең Көнъяк шәһәрләре буйлап гастрольләргә чыга (1908). Тифлис (хәзер Тбилиси) шәһәрндә Г.Кариев труппасы Г.Араблинский житәкчелендәге эзәрбайжан труппасы б-н берләшә, һәм шул рәвешчә *Казан-Кавказ мөселман артистлары ширкәте* оеша. Уртак гастрольләрдән соң ширкәт таркала, Г.Кариев житәкчелендәге труппа «С.» дип атала



«Сәйяр» труппасы (сулдан уңга — утырганнар: Ф. Әхмәдова, Ф. Сәмитова, С. Гыйззәтуллина-Волжская, Г. Болгарский, В. Мортазин-Иманский; басканнар: Г. Кариев, Н. Сакаев). 1909.

башлыгый. 1911 дән Казандагы Шәрәкь клубы труппаның даими жирлегенә әйләнә. Төрле елларда труппа составында шу. З.Солтанов, К.Шамил, Н.Арапова, Ә.Синяева, Ф.Сәмитова, Г.Болгарская, Н.Таждарова, Б.Тарханов, М.Мутин, К.Тинчурин эшли. Г.Камал, Г.Исхакый, Г.Коләхмәтов, Ф.Әмирхан, С.Рәмиев, Я.Вәли, Ф.Бурнаш, Ф.Сәйфи-Казанның күп кенә пьесаларын беренче тапкыр сәхнәләштереп, «С.» труппасы милли репертуар барлыкка килүгә булышлык итә. Татар драматурглары пьесалары б-н беррәттән төрөк һәм эзәрбайжан драматурглары пьесалары («Кызганыч бала», Н.Кәмал; «Надиршаһ», Н.Нариманов), шу. рус һәм дөнья классикасы әсәрләре («Өйлану» («Женитба»), «Ревизор», Н.В.Гоголь; А.Н.Островский пьесалары, А.П.Чехов водевилләре; «Мәкер вә мә-

хәббәт» («Коварство и любовь»), Ф.Шиллер; «Мещаннар» («Мещане»), М.Горький) буенча да спектакльләр куела. Рус театры тәжрибәсен ижади үзләштереп, «С.» труппасы татар милли реалистик театр традицияләрен һәм мәктәбен формалаштыра, халыкны агарту һәм тәрбияләү бурычларын хәл итә. 1918 дә, Гражданныр сугышы б-н бәйлә рәвештә, труппа таркала, актёрлар татар фронт театр төрөкмәнрәнен таралыша. «С.» труппасының күп кенә актёрлары 1920 нең октябрдә ТАСССР Мәгариф халык комис-ты коллегиясе карары нигезендә оешкан Беренче татар дәүләт драма труппасына (соңрак Татар акад. театры) урнаша.

Әд.: М о р т а з и н В., Ч е н ә к а й Т. Татар театры тарихынан. М., 1926; Татар совет театры. К., 1975; Октябрьгә кадәр татар театры. К., 1988; М ә х м у т о в Җ. «Сәйяр» труппасы // Мирас. 1998. № 4-7, 9; И л я л о в а И. Г. Камал театры артистлары = Артисты театра им. Г. Камала: Биографический справочник. М., 2005; С а р ы м с а к о в Ш. А. Кариев. К., 1957; И л я л о в а И. Театр имени Камала. К., 1986; А р с л а н о в М.Г. Татарское режиссёрское искусство 1906–1941. К., 1992.

И.И.Илялова.

**СӘКЕ**, Казан татарларында торакның традицион интерьер предметы. Мишәрләрдә — урдык, Касыйм татарларында — ундык, Әстерхан татарларында — тохтамит, Себер татарларында урынтык исемнәре б-н билгеле. Гадәттә, алгы дивардагы биек булмаган турыпочмаклы кич такта түшәмә (биеклегә 1 м га кадәр); йортның эчке күренешендәге күп функцияләренә үтүче элемент. Татар йортларында жиһазлар барлыкка килгәнчә, С. агымдагы хужалык һәм катлаулы булмаган һөнәрчелек эшләрен (бәйләү, чигү һ.б.) үтәү урыны булып хезмәт иткән, шу. ашау-эчү урыны да булып торган: кунаклар кабул итү өчен С. уртасына ашыаулык (Әстерхан татарларында — тастархан) жәелгән, аның тирәсендә сырган көрпәләрдә хужалар һәм кунаклар утырышкан. С.дә урын-жир урнаштырылган: киез яисә сугылган палас өстенә мамык түшәк, ястык-мендәрләр, юрганнар түшәлгән. С.дә торак күренешенә төрле предметлары: сандыклар, уку һәм язучы өчен тәбәнәк өстәлләр, урын-жир әйберләре, бишек һ.б. урын ала. Татарларда шу. мич алдында, гадәттә, икмәк һәм кулинария әйберләре әзерләнә, савыт-сабалар юыла торган урында карават һәм өстәл формасындагы С.ләр дә кулланылган. 20 йөз урталарына, көнкүрешкә фабрика-заводларда житештерелгән жиһазлар килеп кәргәч, кулланылыштан чыга.

Әд.: Х а л и к о в Н.А. Сельские поселения и жилища // Татары. М., 2001; Этнография татарского народа. К., 2004.

**СӘКЕЛ** елгасы, Идел алдында, Зоя елгасының сул кушылдыгы. Озынлыгы 29,4 км, бассейнының майданы 138,1 км<sup>2</sup>. Идел бие калкулыгы буйлап, Яшел Үзән р-нын да ага. Елга башы Чуаш Респ.-касында, Кызыл Таң посёлогыннан конбатыштарак, Мизиново авылынан 3 км төньяк-көнчыгыштарак. Куйбышев сусаклагычының Зоя култыгына коя. Елга башының абс. биеклегә 160 м, тамагыныкы — 53 м. Су жылы майданының урманлылыгы 5%. С.нең 2,6 дан 8,3 км га кадәр озынлыктагы 9 кушылдыгы бар. Елга чөлтә-



«Сәйяр» труппасы афишасы.

ренең тыгызлыгы 0,46 км/км<sup>2</sup>. Туенуы катнаш, күбесенчә кар сулары исәбенә. Жир асты сулары б-н туену модуле 0,25–0,5 л/с-км<sup>2</sup>. Гидрологик режимы ташу вакытында су мулыгы һәм жәен нык саегуы б-н характерлана. Бассейнда еллык ташу агымының уртача күпчеллек катламы 70 мм. Язгы ташу, гадәттә, март ахыры – апрель башында башлана. Елга ноябрь уртасында туңа. Жәен елга еш кына кибә һәм тамагына кадәр барып житми. Суы ел дәвамында чагыштырмача каты (3–6 мг-экв/л). Гомуми минеральләшүе язын 200–300 мг/л, кышын һәм жәен 400–500 мг/л. С.нең югары агымында суының гомуми күләме 0,9 млн. м<sup>3</sup> булган буа бар.

**Сәкинәс** авылы, Мамадыш р-нында, Мамадыш шәһәрненән 25 км коньяктарак, Пакшин елгасы буенда. 2010 елда 171 кеше (руслар) яши. Халкының төп шөгыле – кырчылык, мөгезле эре терлек асрау. Тулы булмаган урта мәктәп, мәдәният йорты, китапханә. 1646 дан мөгълүм. Рев-циягә кадәрге рус чыганаclarында Троицкий, Сикинези исемнәре б-н билгеле. Халкы башта ясаклы (1719–24 тә – дүлөт) крәстияннәр катлавына керә, 18 йөзнен 2 нче яртысында Кама казан тимер эшкәртү з-дына беркетелә; игенчелек, терлекчелек б-н шөгыльләнә. 20 йөз башында волость идарәсе урнаша, Троица чиркәве (1871 дө төзелә; архит-ра истәлегә), земство мәктәбе (1869 да ачыла), 1 су һәм 3 жил тегермане, 1 зур, 1 казна шәраб һәм 3 вак-төякләр кибете эшли. Бу чорда авыл жәмәгәтенәң имана жире 2254 дис. тәшкил итә. 1920 гә кадәр Казан губернасының Мамадыш өязе Троицк-Сәкинәс волосте үзәге, 1920 дән ТАССРның Мамадыш кантонында. 1930 ның 10 августынан Мамадыш р-нында. Халык саны: 1782 дә – 266 ир-ат; 1859 да – 1157, 1897 дә – 1381, 1908 дә – 1424, 1920 дә – 1558, 1926 да – 1620, 1938 дә – 1098, 1949 да – 593, 1958 дә – 481, 1970 тә – 491, 1979 да – 345, 1989 да – 255, 2002 дә – 195 кеше.

**Сәкъяль** (гарәп. صفالية), 8–12 йөзләрдә гарәп язмаларында Европада яшәүче күп кенә халыклар атамасы. Иң беренче славяннарны шулай атылар. 9–10 йөзләрдә, гарәп авторлары фикеренчә, чыгышлары урта, яшәү рәвеше, хужалык алып барулары охшаш булган европа халыкларына гомуми атама буларак кулланыла башлый. Кайбер авторлар, мәс., әл-Максуди аларга төрки халыкларны да кертә. Багдад халифәсе әл-Моктадир илчеләге сәркәтибе Ибне Фаалан үзенең язмаларында Идел буе Болгары идарәчесе (921–23) Алмыш илтәбәрне Слар эмире дип атып, бу исем астында Урта Идел буе жирле төрки-угор халкын күз алдында тотта. 12 йөздә «С.» терминө әкрәндәп кулланыштан төшә һәм халыкларның үз-үзләренә биргән атамаларына алыштырыла.

Әд.: Бартольд В.В. Славяне // Сочинения. М., 1963. Т. 2, ч. 1; Мишин Д.Е. Сакалиба (славяне) в исламском мире в раннее средневековье. М., 2002.

И.Л.Измайлов.

**«Сәламәт»**, яшелчә борчagy сорту. 2001 елда Татарстан а.х. фәнни-тикшерену ин-тында Т.Г.Евдокимова, А.Н.Фадеева, И.Н.Федотова тарафыннан чыгарыла. Сабагының

озынлыгы 55–85 см, үсемлекнең буыннар саны 12–13, яфрагы һәм анын анындагы 2 парлы куе яшел тоташ чиле яфракчыклары парсыз мыек б-н тәмамлана. Төпчек яфраклары куе яшел, ярым йөрәксыман, уртача зурлыкта, яфрак куентыгында антоциан түгәрәк юк. Чәчәк оешмасы – күп чәчәкле чүк, чәчәкләре ак, эре. Чәчәк төбөндә 2–4 кузак барлыкка килә (туры, уртача зурлыкта); кузагында 6 орлык (жыерчыклы, сары) була. Уртача өлгерешле, вегетация чоры 67–75 көн. Сөрлегүгә, авыруларга чыдамлыгы стандарт дәрәжәдә. 1000 бөртектә авырлыгы 195–200 г, протеин 24%, шикәр 6%. Бу сортның төп өстендә – яшел борчакның югары уңышы (1 га дан 35 ц га кадәр), сыйфаты 1 класслы стандартка туры килә. Техник өлгереш вакытында консервлау өчен үстөрелә. Шәхси бакчаларда игелә. 2004 тә Урта Идел төбәге буенча, ш.и. Татарстанда селекция казаншыларының Дәүләт реестрына кертелә.

**Сәламәтлек саклау**, халыкның сәламәтлеген саклау һәм ныгыту, кеше гомерен озайтуга юнәлтелгән дүлөтти, социаль-иктисади, жәмгыяви һәм мед. өлкәсенә караган чаралар системасы. С.с.ның төп бурычлары: халыкның сәламәтлек дәрәжәсе торышын ойнәү, авыруларны дөвалау һәм кисәтү; сәламәт тормыш һәм эш шартлары тудыруга юнәлтелгән сан.-эпид. һәм экология чараларын билгеләү; сәламәтлек саклау өлкәсендә кеше хокукларының саклануын, сәламәтлеген югалткан очракта, гражданның социаль яклануын тәмин итү; амбулатор-поликлиника, стационар һәм санатор мед. ярдәм күрсәтүнең комплексылыгын һәм өзексезлеген тәмин итү; физкультура һәм спорт б-н шөгыльләнү өчен шартлар тудыру; мед. деонтологиясе нормалары һәм кагыйдәләрен үтәү.

Татарстан терр-ясендәге табиблар һәм дәвачылар турындагы иң беренче мәгълүматлар Идел буе Болгар дөләтенең элгәре чорларына карый (9–10 йөзләр). Дөлөттә яшәүчеләр арасында табиблек гыйлеме таралуына Шәрәкь табиб-галимнәренәң (Әбүгалисина һ.б.) хезмәтләре һәм гамәл-тәжрибәләре б-н таныш булу, көндәлек тормышка мөселман йолалары кертелү этәргеч бирә. Дару үләннәре һәм аларны куллану ысуллары турында жирле белгечләрнең трактатлары күренә башлый (к. *Халык медицинасы*). Мәдрәсәләрдә дин гыйлеме б-н бергә дөнъяви фәннәр, ш.и. табиблек гыйлеме нигезләре дә бирелә. Шәрәкьнең мәдәният-мәгърифәт үзәкләренә (Бохара, Сәмәрканд, Багдад һәм башка шәһәрләр) барып уку таралыш ала.

Дөлөт халык сәламәтлеген саклау системасы барлыкка килү 18 йөзнен беренче яртысына туры килә. 1776 елда табиблек идарәсе, жәмгыяви тәрбия приказлары (мохтажларга мед.-социаль ярдәм күрсәтү системасы) оеша, алар карамагында дөваханәләр һәм дөвалап булмый торган авырулар йортлары эшли башлый. Казанда беренче мед. стационары – хәрби госпиталь – 1809 да ачыла. 19 йөз уртасына Казандагы 175 ятак-урынлы губерна хастаханәсе (хәзер Карл Маркс урамындагы кардиология диспансера), психик авы-

рулар йорты, мохтажлар һәм караучысыз картлар йорты, нижахан тыш туган сабыйлар йорты һәм 3 ятимханә Жәмгыяви тәрбия приказы карамагында була. Губернадагы беренче хастаханәләр: Казан шәһәр хастаханәсе (1807), Спас хастаханәсе (1833), Казан ун-тының «Иске клиника»сы (1840), Чистай хастаханәсе (1844). 19 йөз уртасына, земство жирле үзидарәсе кертелү чорына, авыл жирендә 1,5 млн. кешегә 4 табиб һәм 46 фельдшер, 10 мән кешегә уртача 1,3 ятак-урын туры килә. Губерна халкы сәламәтлеген торышы үлем-китем дәрәжәсенә гаят югары булуы б-н билгеләнә. Казанда 1 мең кешегә 39,4 үлем очрагы туры килә, сабыйлар үлеме исәбе 100 балага 40 үлем очрагы тәшкил итә (1897 елгы халык санын алу мәгълүматлары буенча). Губерна халкының хәерчелеге һәм наданлыгы ш.у. йогышлы һәм «социаль чирләр» дип йөртелүче авыруларның киң таралуына сабәп була. Авыл халкына мед. ярдәм күрсәтүнең земство үзидарәсе принципларына нигезленеп оештырылуы респ-ка С.с. тарихында уңай күренеш буларак баяланә (к. *Земство медицинасы*). Төбәктәге мед. фәне һәм С.с. үсешендә, табиб кадрлар әзерләүдә 1814 тә Казан ун-тында мед. ф-ты ачылу әһәмиятле роль уиный. Беренче 15 ел эчендә 35 дөвалау белгече әзерләнә, 1917 гә кадәр 4493 табиб укытып чыгарыла. Казан ун-ты озак вакытлар буена Идел буе, Урал, Себер һәм Урта Азия өчен табиб кадрлар әзерләү бердәнбер үзәк булып кала бирә. 1913 кә Казан губернасында 37 хастахана, 46 фельдшерлык пункты исәпләнә, аларда 47 табиб һәм 171 урта мед. персоналы эшли. Гомуми үлем-китем дәрәжәсе 1 мең кешегә 27,2 очракка кадәр кими, йогышлы авыруларга каршы көрәштә сизелерлек нәтижеләргә ирешелә. С.с.ны оештыру мәсьәләләре фокать Окт. рев-циясеннән соңгына дөләт дәрәжәсендә хәл ителә башлый. Совет чорында тиз арада С.с. системасының төбәк идарә органнары төзелә. 1918 дә – Казан губернасы С.с. булуге, 1920 дә ТАССР С.с. Халык комис-ты (1946 дан – министрлык) оештырыла. Дөлөт үзәккләштерелгән С.с. системасын төзүгә нигез салына. 1920 дә Казанда 9 дөлөт хастаханәсе, Казан ун-ты һәм Клиник ин-т (1925 тән – ГИДУВ) клиникалары, хәрби госпиталь, округ психиатрия һәм тимер юл хастаханәләре, Эчке эшләр министрлыгы карамагындагы 2 хастаханә эшли (3 мең ятак-урын). Авыл жирендә 75 табиблек участкагы исәпләнә, аларда 66 табиб хезмәт куя. Йогышлы авыруларга каршы фәнни тикшеренүләр, бактерия препаратлары һәм прививка материаллары житештерү б-н Бактериология ин-ты (1900 дә нигезләнә) шөгыльләнә. 1920 дә ТАССР С.с. Халык комис-ты каршында 57 сан. табиб берләштергән сан.-эпид. хезмәте секциясе булдырыла (1917 гә кадәр Казанда 1 сан. табибе эшли, к. *Татарстан Республикасында санитария-эпидемиология хезмәте*). Совет медицинасының 1930 еллардагы казаншыларын ваба, чәчәк, кайтма тиф авырулары, трахомага каршы нәтижәле чаралар күрү; аналар һәм балалар сәламәтлеген саклау системасы

булдыру, аналар һәм яңа туган балалар үле-ме дәрәжәсенә күмүенә китергән стационар акушерлык ярдәме оештыру тәшкил итә. Индустриальләштерү һәм крастиан хужа-лыкларын күмәкләштерү чорында сәнгәт һәм а.х. тармакларында эшләрчеләрнең сәламәтлеген саклау өлкәсендә чаралар күрелә; сәнгәт пр-тиеләрендә — мед.-сан. частылары, колхоз һәм совхозларда С.с. пунктлары һәм бала тудыру йортлары булдыру эшенә керешелә. 1920–30 елларда Казанда Табиблар белемен күтәрү клиник ин-ты, Стоматология, Кан салу, Туберкулёз, Трахома, Татарстан ортопедия һәм травматология, Социаль сәламәтлек саклау һәм гигиена ин-тлары оештырыла. Казан ун-тының мед. ф-ты мөстәкыйль ин-т статусы ала (1930). 1935 кә авыл халкына мед. хезмәтә күрсәтү радиусы 45 км дан 20 гә кала, бер хастаханәдә табиблар авырулар саны 49 мең кешедән 17,3 меңгә кадәр кими. 1940 кә респ-кадагы хастаханәләр саны — 2, ятак-урыннар саны — 3,9, табиблар саны — 4,3, урта мед. персонал саны 8,6 тапкыр арта. Бер үк вакытта махсус урта белем бирүче мед. уку йортлары челтәрә (к. *Казан медицина коллияте*, *Казан медицина-фармацевтика училищесе*), санаторий-курорт ярдәме системасы («*Иж минераль сулары*», «*Бәкер*» курортлары, «*Казан*», «*Крутушка*», «*Васильево*» санаторийлары һ.б.) булдырыла. Йогышлы авыруларны кисәтүнең уңышлы алып барылуы төп демографик күрсәткечләренә күпкә яхшырта. 1940 кә респ-када гомуми үлем-китем очраклары күрсәткече 33,1 дән (1913) 216,4 кә, яңа туган балалар арасындагы үлем очраклары (1 мең тере туган балага) 340 тан (1913) 214,4 кә кадәр кими. Трахома, бизгәк авыруы (малярия), кызылча (скарлатина), корчаңгы бетерелә.

Бөек Ватан сугышы елларында ТАССР яралыларны дөвалау һәм тернәкләндерү үзәкләренә берсе була. Респ-када төрле профилдәге 59 эвакуационный эшли (35 мең ятак-урын), аларда 350 меңнән артык яралы һәм авыру дөвалана, 200 меңнән артыгы кабат сафка баса, Татарстан ортопедия һәм травматология ин-тында дөвалауны дөвам итүчеләр дә күп була. Сугыштан соңгы елларда нефть чыгару сәнгәте алга киткән шәһәрләрдә С.с. структурасы актив үсеш ала. Зеленодольск, Чистай, Алабуга, Менделеев һәм башка район үзәкләрендә шәһәр һәм район хастаханәләре, поликлиника һәм мед.-сан. частылары ачыла. 1960–70 еллар С.с. системасының матди-техник һәм кадрлар потенциалы нык үсү б-н характерлана. Сугыштан соңгы 20 ел эчендә респ-ка хастаханәләрендә ятак-урыннар саны — 2 тапкыр (20,5 меңгә кадәр), табиблар саны — 2,8 тапкыр (4,6 меңгә кадәр), урта мед. персонал саны 3 тапкыр (15,8 меңгә кадәр) арта. 1982 дә *Республика клиник хастаханәсе* (1210 ятак-урын), Балалар мед. үзгәненә (755 ятак-урын, к. *Республика балалар клиник хастаханәсе*) яңа биналары сафка басу, Чаллы һәм Түбән Кама шәһәрләрендә хастаханә учреждениеләре һәм тулаем 3635 ятак-урынлы 40 тан артык үзәк район хастаханәләре төзелү Татарстан С.с. тарихының мөһим сәхифәсен тәшкил итә.

Санаторий һәм профилакторийлар челтәрә киңәя (5150 урын). Авыл халкына мед. ярдәме күрсәтү күләме шәһәр дәрәжәсенә житә.

1970–80 елларда С.с. өлкәсендә яңа куәтләр файдалануга тапшырылмастан, хастаханәләрдә ятак-урыннар саны арту, мед. учреждениеләрен финанслау һәм техник яктан тәэмин итүнең түбән дәрәжәдә булуы кебек тискәрә күренешләр күзәтелә. С.с. системасына үзгәртеп корулар галәп ителә. 1990 елларда социаль-иқтисади кризис шартларында туучылар саны кимү б-н бергә (1 мең кешегә — 13 очрак) үлем-китемнар саны арта. Үлүчеләр арасында хезмәт яшендәгеләр 26% тәшкил итә. Хезмәт яшендәге ир-атлар үлеме хатын-кызлар б-н чагыштырганда 4 тапкырдан артык була. Туберкулёз, ВИЧ-инфекция, гепатит, наркомания, алкоголизм б-н авыру һәм үлем очраклары кискен арта. Әлеге вазгыятьне үзгәртү максатыннан ТРда стратегия үсеш юнәлешләре билгеләнә һәм «Татарстан Республикасы гражданның медицина иминияте турында» (1993), «Гражданның сәламәтлеген саклау турында» (1998) законнары; ТР Президентының «Төбәкара клиник диагностика үзгәре турында» (2000) Указы; ТР МКНың «ТРның 1995–96 елларга яман шеш авыруларына каршы көрәш программасын раслау турында» (1995), «ТРда туберкулёз буенча эпидемиологик халәтне тотрыкландыру чаралары турында» (1998), «Татарстан балалары» республика программасы турында» (2002), «ТРда сәламәтлек саклау үсеше концепциясе турында» (2003) карарлары; «Эчәргә яраклы су» (1999), йогышлы авыруларга каршы 2001–05 елларга исәпләнгән вакцинацияләү һәм авыруларны кисәтү (1999) программалары һ.б. кабул ителә.

2003 кә ТР С.с. министрлыгының амбулатория-поликлиника учреждениеләре челтәрә 102 мөстәкыйль поликлиника һәм амбулаторияне, хастаханә учреждениеләре составындагы 198 поликлиниканы, 36 диспансер һәм 28 стоматология поликлиникасын берләштерә. Дөвалау учреждениеләре план буенча сменага 10 мең кешегә 207,9 кеше исәбенән кабул итү күәтенә ия, ягъни һәр кеше бер ел эчендә поликлиникага уртача 11,4 тапкыр мөрәжәгать итә ала. Хастаханәләренә ятак-урыннар б-н тәэмин ителү дәрәжәсе 10 мең кешегә 94,7 кеше туры килә (респ-ка халкының 22,1% ы стационар ярдәм ала). Стационарлар һәм поликлиникалардагы көндәге дөвалана ятак-урыннарыннан ел дөвамында 100 меңгә яқын авыру файдалана. 2003 тә ТР С.с. министрлыгы учреждениеләрендә 13 меңнән артык табиб, 50 меңгә яқын урта мед. персонал эшли. Белгечләр б-н тәэмин ителү дәрәжәсе 10 мең кешегә 34,4 табиб һәм 104 урта мед. персонал тәшкил итә. Табибларның — 55% ы, урта мед. персоналның 50% ы квалификация категориясенә, мед. хезмәткәрләренә 77% ы белгечлек сертификатына ия. Халыкка югары квалификацияле махсус мед. ярдәме күрсәтү эшендә ТРның югары уку йортлары һәм башка мед. фәнни уку-уқыту учреждениеләре галимнәре актив катнаша. Респ-каның С.с. система-

сында 2 меңнән артык мед. фән. канд-ты һәм 220 мед. фән. д-ры хезмәт куя. Гамәли мед. өлкәсендә 300 гә яқын мед. фән. канд-ты һәм 23 мед. фән. д-ры эшли. Мед. кадрларының югары проф. дәрәжәсе Казан мед. академиясе һәм Казан мед. ун-тында системалы рәвештә белем күтәрү юлы б-н тәэмин ителә. Табибларга дипломнан соңгы белем биру 40 төр белгечлек буенча алып барыла. Казан мед. ун-тында респ-ка районнарыннан махсус юллама буенча ел саен 200 кеше укый. Дәүләт эпидемиология күзәтчелеге системасы 56 оешманы берләштерә, аларда 900 табиб һәм 1700 дән артык урта мед. персонал эшли.

Респ-када күп укладлы фарм. базары эшчәнлек алып бара (Казанда — 33, респ-ка районнарында 31 аптека), дару матдәләре сатып алуны финанслау үзәкләштерелгән система буенча тормышка ашырыла. 2001 дә бер кешене дару мәддәләре б-н тәэмин итү өчен бюджет һәм мәдбүри мед. иминияте системаларынан тотылган уртач чыгымнар уртача 216 сум тәшкил итә.

ТРда 3670 урынга исәпләнгән 9 санаторий һәм курорт («Васильево», «Жемчужина», «Ливадия», «Казан», «Бәкер», «Иж минераль сулары», «Крутушка», «Санта», «Сосновый бор»); көчле авырулардан соң өстәмә дөвалау, инвалид балалар, балаларны эти-әннеләр б-н бергә кабул итү; йөклә хатыннар өчен тернәкләндерү бүлекләре булган, 3865 ятак-урынга исәпләнгән 40 санаторий-профилакторий эшли. Дөвалауда минераль сулар, дөва ләме (30 дан артык фйдалы чыганак ачыкланган) киң кулланыла. Авыруларны өстәмә дөвалау 85% тан артык очракта аларның эшкә сәләтлелеген торгызырга һәм актив тормышка кире кайтаргыга мөмкинлек бирә. Ел саен 50 меңнән артык кеше өстәмә дөва ала. Бу өлкәдә 80 нән артык табиб һәм 335 урта мед. персонал хезмәт куя.

2014 елда респ-ка халкының уртача гомер озынлыгы 72,2 ел тәшкил итә. ТР халкының сәламәтлек торышын күрсәтүче төп күрсәткечләр (2013 ел, 1 мең кешегә): туучылар саны — 14,7, үлүчеләр саны — 12,1, 1 яшькә кадәр балалар үлеме очраклары (1 мең исән туган балага) — 7,0.

Йогышлы авырулар структурасында иң зур күрсәткечләр грипп һәм кискен респиратор вируслы инфекцияләр (ОРВИ), паразитлар тарата торган авырулар, вируслы гепатит һәм социаль шартларга бәйлә авырулар өлешенә туры килә. Респ-ка С.с. өлкәсе өчен авыруларны кисәтү мәсьәләләре, эчә торган сунны, һаваның, азык-төлекнең сыйфатын яхшырту актуаль булып кала.

1990–2000 еллар заманча техника һәм жиһазлар б-н тәэмин ителгән мед. учреждениеләре сафка басу, югары технологияле төбәкара, респ-ка һәм шәһәр мед. үзәкләре барлыкка килү б-н характерлана. С.с. өлкәсендә заманча алдынгы дөвалау һәм диагноз куя, идарә итү технологияләре гамәлгә кертелә. 2010 еллардан ТР халкына беренчел мед.-сан. ярдәме күрсәтүне камилләштерү яңа көч б-н дөвам иттерелә. 2013 тә респ-каның 44 муниципаль жирлегендә 75 фельдшер-акушерлык

пункты, Казанның Нагорный бистәсендә амбулатория, ТР Саламәтлек саклау министрлыгының Респ-ка онкология клиник диспансерында 57 ятак-урынлы радиология корпусы, Казан шәһәре 7 нче клиник хастаханәсе базасында 369 ятак-урынга исәпләнгән ашыгыч мед. ярдәме хастаханәсе, Казандагы Азино-1 микрор-нында дүрт катлы, сменага 280 авыру кабул итәрлек балалар поликлиникасы (№ 2–43) төзелеп, кулланышка тапшырыла. Татарстанда 4 мед. поликлиникасы үзәге (Казан, Түбән Кама, Әлмәт, Яшел Үзән), шундый ук 19 бүлек, 116 кабинет бар; 66 балалар саламәтлеге кабинеты, 760 «Саламәтлек мәктәбе», балалар өчен — 6, өлкәннәр өчен 415 саламәтлек үзәге исәпләнә. 2013 тә саламәтлек саклау өлкәсендәге гамәли эшчәнлеккә респ-ка халкына, яшь буенча төркемләп, диспансеризация үткәрү тәртібе кертелә. Хәзерге вакытта ТР Саламәтлек саклау министрлыгы учреждениеләрендә 15 меңнән артык табиб, 40 меңнән артык урта мед. хезмәткәре эшли.

Әд.: Социальная гигиена и организация здравоохранения. М., 1998; Здоровье населения Республики Татарстан на пороге третьего тысячелетия. К., 1999; Ту л ь ч и н с к и й Т.Х., В а р а в и к о в а Е.А. Новое общественное здравоохранение: Введение в современную науку. Иерусалим, 1999; Здравоохранение Республики Татарстан. К., 2000; Статистика здоровья населения и здравоохранения (по материалам Республики Татарстан в 1996–2000 годы). К., 2001.

И.Г. Низамов.

**СƏЛАХЕТДИНОВ** Ришат Нәзахетдин улы (1.3.1963, Әлмәт ш.), монументалист, хатгатау, нәкышыче, педагог. Чуаш пед. ин-тының сәнгать-графика ф-тын тәмамлый (1986). 1988 елдан Чаллы шәһәрәндә: пед. ин-тта укыта. 1989 да «Идегәй» фирмасына нигез сала һәм 1991 гә кадәр интерьерлар һәм мөселман кабер ташларын бизәү б-н шөгьльләнә. 1995–2002 дә 2 нче сәнгать мәктәбендә эшли. 2005 тән Казанда. 2007 дән Казан архит-ра-төзелеш ун-ты укытучысы. Мозанка, витраж, дивар бизәге һәм агачка, гипска уеп бизәк төшерү техникаларында татар мәчетләре интерьерларының декоратив-сәнгать бизәлеше авторы. Мөселман мәдәнияте традицияләрендә эшли, татар бизәлеш һәм хатгатаулык сәнгатен үстерә. 1990 да Мәккә һәм Мәдинәгә хаж кылып кайтуы С.ның ижат юнәлешенә хәлиткеч йогынты ясый. Чаллы (1992 дән), Сургут (2001–08) шәһәрләрендә төзелүче жамигь мәчетләренә интерьерлары һәм экс-

терьерлары авторы һәм бизәүчесе, Казандагы *Кол Шәриф* мәчетен бизәүдә (2000–05), Мәржани мәчете (2005), Әстерхан, Актүбә шәһәрләрендәге жамигь мәчетләре (икесе дә — 2008), Башкортстанның Эстәрлетамак р-ны Кантюковка авылы мәчете (2008), Чистайдагы «Әнәс» мәчете интерьерларын реконструкцияләүдә катнаша. Гарәп язуын камил белә, *шәмаилләр*, *тугралар* ижат итә. С. әсәрләре образ һәм текстның гармонияле синтезы, темалар, техник башкарулар (нәкыш, бронза, лак кулланылган графика) һәм кулланылган материалларның төрлеләге (киндер, картон, кәгазь, пыяла, агач, гипс) б-н аерылалар, бу аеруча «Тәүбә мәчете» (1995), «Болгар шәһәрәне багышлау» (1966), «Икенде намазы» (1998, 2005), «Нух пәйгамбәр (с.г.в.)», «Гайсәгә багышлау», «Мө-

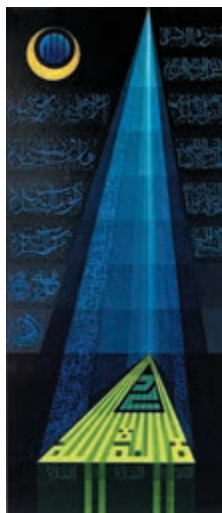

Р.Н. Сәлахетдинов. «Мигьраж кичәсенә багышлана» шәмаиле. 1997.

Хәммәд Пәйгамбәргә багышлау» (барысы да — 2005) һ.б. шәмаилләрдә ачык чагыла. Пейзаж һәм натюрморт жанрларында нәкыш әсәрләре авторы.

Халыкара — «Идел-Урал» (Истанбул ш., Төркия, 1998); төбәк — «Зур Идел» (2000); «Идел буенда Ислам» (Казан, 2002), «Татар шәмаиле: сүз һәм образ» (Мәскәү, 2009) күргәзмәләрендә катнаша. Шәхси күргәзмәләре Чаллы, Лениногорск (1998), Н.Исмәгыйлев б-н бергә), Казан (1999, 2000, 2013) шәһәрләрендә уздырыла.

Әд.: Г а й н е т д и н о в а Ф. Аятьләрдән — галәмнәр // Аргамак. 1998. № 7; П о л я к о в а Л. Шамаили Ришата Салыхутдинова // Аргамак. 1998. № 2; Ш а м с у т о в Р.И. Слово и образ в татарском шәмаиле. К., 2003.

Р.И. Шәмсутов.

**СƏЛАХОВ** Мәгъзүм Хәлимулла улы (13.7.1951, Казакьстан ССРның Кустанай өлкәсе Соколовка пос.), физик, физика-матем. фән. д-ры (1992), проф. (1993), ТР ФА академигы (2004), ТРның һәм РФның атказ. фән эшлеклесе (2004, 2007), Казан ун-тының атказ. профессоры (2011). 1973 елда Казан ун-тын тәмамлаганнан соң, шунда ук эшли, оптика һәм нанопотоника каф. мөдире (1991 дән), проректор (2001–02), ректор (2002–10), Казан ун-ты президенты (2010–14). Бер үк вакытта, 2012–14 тә,



М.Х. Сәлахов.

ТР ФАның физика, энергетика һәм Жир турында фәннәр бүлгеле акад.-секретаре. ТР ФА президенты (2014 тән). Хезмәтләре гамәли спектроскопиягә карый. С. түбән темп-ралы плазмага һәм тузанлы фрактал структурагы плазмага спектроскопик диагностика ясау алымнарын эшли, бу алымнар спектраль сызыкларны штаркча кинәйтүнең фундаменталь константаларын билгеләүдә кулланыла. Спектроскопиянең күп үлчәнеше кайтма мәсьәләләрен анализланучы бирелмәләрен (фрактал тавыш, нәстационарлык, вакланма дәрәжәле тренд һ.б.) махсус үзгәрткеләрен исәпкә алып чишү өчен регуляризациянең вейвлет-анализ һәм нейтрон чөлтәрләр куллануына нигезләнгән стат. алымнарын тәкъдим итә. Нанопотоника буенча фәнни юнәлеш булдыру инициаторы. Халыкара «Когерент оптика һәм оптик спектроскопия» яшьләр фәнни мәктәбе житәкчесе (1997 дән). С. житәкчелек иткән елларда Казан ун-тының төп бинасына кәңбәтәш ягыннан яккорма өстәп төзелә, нәтижәдә, әлеге архит-ра истәлегә 19 йөз осталары планлаштырган рәвешкә китерелә, башка биналарга реконструкция үткәрелә, ун-тның 200 еллыгы югары дәрәжәдә билгеләп үтелә; психол. ф-ты һәм Химия ин-ты оештырыла, яңа кафедралар һәм белгечлекләр ачыла; «21 йөз материаллары һәм технологияләре» фәнни-укыту үзәге, Матдәләр һәм материалларны физик-химик тикшерүләренә күмәк кулланыу региональ үзәге төзелә; укыту процессына балл-рейтинг системасы кертелә; М.Т.Нужинга һәм Е.К.Завойскийга һәйкәл куела (икесе дә 2004 тә). ТР Дәүләт Советы депутаты һәм Президиумы әгъзасы (2004 тән). Россия ректорлары берлеге президиумы әгъзасы (2005–10). ТР Югары уку йортларының ректорлар советы рәисе (2005–10). «Учёные записки Казанского университета» басмасының баш мөхәррире (2005–10). Күптомлы Татар энциклопедиясенә Баш гыйльми мөхәрририятә әгъзасы (2006 дән). ТР Дәүләт бүлгеле лауреаты (2010). Ломоносов исем. орден, медальләр б-н бүләкләнә.

Х е з м.: Уширение спектральных линий в плазме и газах. К., 1998 (автордаш); Математическая обработка и интерпретация спектроскопического эксперимента. К., 2001 (автордаш); Взаимодействие атомов с полем лазерного излучения и резонансная флуоресценция. К., 2013 (автордаш); Electron rest mass and energy levels of atoms in the photonic crystal medium // Phys. Rev. A., 2012. V. 85 (автордаш). Atherosclerotic plaque and hydroxapatite nanostructures studied by high-frequency EPR // Magnetic Resonance in Solids. 2013. V. 15, № 1. (автордаш).

Әд.: Ректоры России. М., 2002.

**СƏЛАХОВ** Рабис Мөгалли улы (10.12.1958, БАССРның Бүздәк р-ны Иске Актау а.), нәкышыче, гамәли-бизәлеш сәнгате рәссамы (керәч), дизайн остасы, ТРның атказ. сәнгать эшлеклесе (2006), Уфа сәнгать уч-щесен тәмамлаганнан соң (1982), Алабуга район



Р.Н. Сәлахетдинов. «Әнәс» мәчете гөмбәзе бизәге. Чистай ш.



башкарма ком-тының мәдәният бүлегендә рәссам булып эшли; Менделеев шәһәрлендәге химия з-дында керәч житештерүне сафка бастыра. 1985 елдан Татарстан сәнгать фондының Чаллы сәнгать-житештерү участогында эшли, 1990 да ТР Рәссамнар берлегендә ижат остаханәләрен оештыру өчен Алабугага күчерелә. Рәссамнар берлеге әгъзасы (1994). Алабугадагы әйдәп баручы рәссамнарның берсе. Ижат юлын керәчтән декоратив көнүреш әйберләре ясаучы буларак башлый. Металл тозларын (көмеш, бакыр), май, төсле ялтыравык кулланып, иреккә әвәлү һәм әүвәлгә хәленә кайтаручы яндыру техникасында шамоттан һәм чүлмәк балчыгынан эшләнган уникаль күргәзмә декоратив савыт-сабалар, вазалар, тәлинкәләр, кувшиннар авторы: «Шәһәрлек», «Май киче», «Курай» кувшиннары (барысы да — 1992), «Суык су» (1986), «Болгар» (1987) комплекслары; диварга эленә торган монументаль-декоратив композицияләр: Уфа шәһәренен «Нефтьче» мәдәният сарае интерьерындагы «Күлләвек» рельефы, Алабуга бала тудыру йортындагы (1989), Китап йортындагы



Р.М.Сәләхов. «Суык су» комплекты. Керәч. 1984. ТР Дәүләт сынлы сәнгать музейе.

(1990) «Ел фасыллары» рельефлары; Алабуга балалар бакчалары интерьерларындагы күләмле-фазан композицияләр һәм декоратив вазалар (1988, 1992), Алабугадагы жамигъ мәчет фасады өчен бизәклә чынаяк кирпеч (куддан эшләнган гипс калыбы, 1993).

1980 еллар ахырынан күбрәк тематик жанрдагы станлы нәкыш өлкәсендә нәтижәле эшли, максатына ирешүдә татар халык сәнгәтендәге колоритлы һәм декоратив системалардан, фольклор образы символларынан файдалана. Төп әсәрләре: «Даруханә» (1989), «Борынгы шәһәр» (1993), «Чишмә башы» (1996), «Япанчы. Дала сакчысы», «Ханзадә алмасы» (икесе дә — 2002); күчмә сәнгать күргәзмәсе өчен «Күчмә төргәкләр — һабагъ» сериясе (2006), «Алабуга легендасы» (2007) картиналар сериясе, «Дала жыры», «Кызлар тавы» (икесе дә — 2009). Сонгы елларда С., дизайнер буларак, Алабугадагы М.Цветаева әдәби музейе (2005), Н.Дурова музей-утары (икесе дә — 2006), Туган якны ойнорчу музей комплексы, В.Бехтеров исем. өзә медицинасы музейе (икесе дә — 2007), сәнгать галереясы (2008), Арчадагы «Казан арты» тарих-этнография музейе (2009) интерьерларын бизи. Алабуга жамигъ мәчетенен намаз залы интерьерын, Алабуга шәһәре терр-ясен гому-ми төзекләндерү проектлары авторы.



Р.М.Сәләхов. «Саз». «Сәйф Сараи» сериясенән. Картон. темпера. 2005.

Респ-ка (1982 дән), бөтенроссия — «РСФСРның 16 автономияле республикасы» (Мәскәү, 1971), «Алтын палитра» (Саратов ш., 2007), бөтенсоюз — «Рәссамнар — халыкка» (Мәскәү, 1986), бөтентатар — «Татарт» (С.-Петербург — Казан, 1991), халыкара — «Күчмә төргәкләр — һабагъ» (Мәскәү, Әнкара, Конья ш., Казан; 2006–07) күргәзмәләрендә катнаша. Шәхси күргәзмәсе Казанда 2008 елда оештырыла. С. әсәрләре ТР Дәүләт сынлы сәнгать музейендә, «Казан» милли мәдәният үзәгендә, Алабуга тарих-архит-ра һәм сәнгать музей-саклаулыгында, Болгар тарих-архит-ра музей-саклаулыгында, шәхси тупланмаларда саклана.

Әд.: Ш а һ и е в а Р. «Кызыл матәм» // Казан утары. 2004. № 10; Су л т а н о в а Р.Р. Искусство новых городов Республики Татарстан. К., 2001; Рабис Сәляхов: Буклет к персональной выставке. К., 2008; Ф а д е е в Г. Сказочник из Елабуги // Рампа. 2008. № 12.

**СЭЛӘХОВ** Рәсимжан Салихжан улы (10.5.1938, БАССРның Илеш р-ны Жәйләү а. — 10.7.2006, Казан), драма актёры, ТРның халык артисты (1998). 1961 елда Казан Зур драма театры каршындагы студияне тәмамлый һәм Татар акад. театры труппасына кабул ителә. С. — молаемлыгы б-н аерылып торучы актёр, ул сәхнә персонажларының эчке дөньяларына карата бик игътибарлы һәм сизгер. Истә калырлык, тирән эчтәлекле



Р.М.Сәләхов. Мөззин ролендә («Казан сөлгесе», К.Тинчурин; Әсма ролендә — Д.Н.Нуруллина).

образлар ижат итә: чиксез күтәркенкә рухлы, ярым тиле Тугыш; елгыр күзле, елдам ялагай Жомадил («Һижрәт», «Портфель», Н.Исәнбәт), бозык, оятсыз Хафиз («Мирас», Г.Каюмов), үз-үзенә ышанычын югалткан композитор Фәһим («Хушыгыз!», Т.Миңнуллин) һ.б. Яшертен, һәрвакыт берәз сагаючан Наил («Туй алдынан», Х.Вахит), шаян, шук, эчкерсез авыл егетләре Рәдиф һәм Марат («Жиргә тапшырылган сереләр», «Әңгер-менгер», А.Гыйләжөв) кебек ыштышларын уйнап, актёр һәркайсында кабатланмас, үзәнә генә хас сыйфатларны табарга омытла. С. ш.у. Хаммат, Бики («Хужа Насретдин», Н.Исәнбәт), Зофәр («Зөбәйдә — адәм баласы», Ш.Хөсәенов), Витя («Бер төн», Б.Л.Горбатов), Ибраһим («Казан сөлгесе», К.Тинчурин), Баязит («Улыбыз өйләнә, без аерылышабыз», И.Юзеев), Хәлим («Карак», З.Хәким), Юныс («Шәжәрә», Т.Миңнуллин), Әхмәтсәгыйр («Алдым-бирдем», Г.Исхакый), Кузьма («Авылдашлар, акча кирәк!», В.Распутин) рольләрен уңышлы башкара.

Әд.: И л я л о в а И. Г. Камал театры артистлары — Артисты театра им. Г.Камала. К., 2005.

И.И.Илялова.

**СЭЛӘХОВ** Рәшит Ислам улы (17.12.1941, Апас р-ны Иске Борнаш а.), хокук белгече, ТРның, РФнең атказ. юристы (1998, 1999). Казан ун-тын тәмамлый (1972). 1962–64 елларда ВЛКСМның Красноуфимск шәһәр ком-ты инструкторы (Свердловск өлкәсе). 1964–73 тә 10 нчы төзү-монтаж идарәсе 2 нче Казан тресында, 1969 дан ВЛКСМ ком-ты секретаре. 1973–86 да ТР Югары мәхкәмәсе әгъзасы, 1993–96 да — рәисе урынбасары. 1986–93 тә Казанның Совет р-ны халык мәхкәмәсе рәисе. 1996–2001 дән ТРның Югары арбитраж, 2001–2011 дән — Арбитраж мәхкәмәләре рәисе. Дуслык ордены, медальләр б-н бүләкләнә.

Әд.: Казанский университет (1804–2004): Библиограф. словарь. К., 2004. Т. 3.

**СЭЛЭНГЕШ** елгасы, Көнбатыш Кама аръягында, Олы Сөлчә елгасының (Олы Чирмешән бассейны) уң кушылдыгы. Озынлыгы 21,6 км, бассейнының майданы 148,5 км<sup>2</sup>. Идел аръягы түбәнлегә буйлап, Нурлат р-нында ага. Елга башы урман массивы кырында, Сәләнгеш авылынан 7 км төньяк-көнбатыштарак, тамагы Мамык авылы янында. Елга башының абс. биеклегә 170 м, тамагыныкы — 72 м. Су жыелу майданының урманлылыгы 75%. С.нең 1 дән 11,9 км га кадәр озынлыктагы 8 кушылдыгы бар, аеруча зурсы — Бөрле (уң кушылдык) елгасы. Елга чөлтәренен тыгызлыгы 0,41 км/км<sup>2</sup>. Туенуы катнаш, күбесенчә кар сулары исәбенә. Жир асты сулары б-н туену модуле 0,1–0,25 л/с.км<sup>2</sup>. Гидрологик режимы ташу вакытында су муллыгы һәм жәен нык саегуы б-н характерлана. Бассейнда еллык су агымының уртача күпсәллек катламы 103 мм, ташу агымы катламы 80 мм. Язгы ташу, гадәттә, март



Р.С.Сәләхов.

ахыры – апрель башында башлана. Елга ноябрьнең беренче ункөнлегендә туңа. Елга тамагында суының иң аз вакытындагы уртача күпчеллек чыгымы 0,12 м³/с. Суы бик каты: язын 9–12 мг-экв/л, кышын һәм жәен 20–40 мг-экв/л. Гомуми минеральләшүе язын 100–200 мг/л, кышын һәм жәен 500–700 мг/л. С. бассейнында суының гомуми күләме 2,6 млн. м³ булган 3 буа бар. Су ресурстары сугару өчен файдаланыла.

**СЭЛЭНГЕШ** авылы, Нурлат р-нында, Нурлат шәһәрненнән 39 км тоңыяк-көнбатыштарак, Сэлэнгеш елгасы буенда. 2010 елда 601 кеше (руслар) яши. Халкының төп шөгыле – кырчылык, мөгезле эре терлек, сарык асрау. Урта мөктәп, мәдәният йорты, китапханә. 1710 нан (рус чыганаclarында) Починок по речке Селенгш исеме б-н билгеле. Рев-циягә кадәр чыганаclarда Дешева буларак та мәгълүм. Башта татарлар яши, 18 йөзнен 2 нче яртысында руслар урнаша башлай. 1861 елгы реформага кадәр халкы алпавыт крестьяннәре катлавына керә, игенчелек, терлекчелек, тәгәрмәч тугымы ясау б-н шөгылләнә. 20 йөз башында С.тә Успение чиркәве (1868 дә төзелә), чиркәү-приход мәктәбе (1885 дә ачыла), 3 тимерчелек, 1 шәраб һәм 9 вак-төякләр кибете эшли. Бу чорда авыл жәмәгатенә имана жире 2221 дис. тәшкил итә. 1920 гә кадәр Казан губернасының Чистай өязе Иске Әлмәт волостенда, 1920 дән ТАССРның Чистай кантонында. 1930 ның 10 августыннан – Аксубай, 1935 нең 10 февраленән – Тельман, 1958 нең 16 июленнан – Октябрь, 1997 нең 10 декабренән Нурлат р-нында. Халык саны: 1782 дә – 67 ир-ат; 1859 да – 952, 1897 дә – 1760, 1908 дә – 2338, 1920 дә – 2114, 1926 да – 1664, 1938 дә – 1486, 1949 да – 1334, 1958 дә – 924, 1970 тә – 956, 1979 да – 761, 1989 да – 558, 2002 дә – 641 кеше.

**СЭЛЭНГЕШ** авылы, Питрәч р-нында, Питрәч авылыннан 12 км көнчыгыштарак, Мишә елгасы буенда. 2010 елда 1 кеше (рус) яши. 1740 елларда алпавыт Диштроповлар нигез сала. Рев-циягә кадәр чыганаclarда Ивановский, Бутырки исемнәре б-н дә билгеле. 1861 елгы реформага кадәр халкы алпавыт крестьяннәре катлавына керә, игенчелек, терлекчелек, балта эше б-н шөгылләнә. 20 йөз башында волюст идарасе урнаша; Иоани-Предтеча чиркәве (1763 тә төзелә; архит-ра истәлеге), земство мәктәбе (1871 дә ачыла), 4 ашлык саклау-сату кибете, тимерчелек, казна шәраб һәм вак-төякләр кибете эшли. Бу чорда авыл жәмәгатенә имана жире 457,5 дис. тәшкил итә. 1920 гә кадәр Казан губернасының Лаеш өязе Сэлэнгеш волостенда, 1920 дән ТАССРның – Лаеш, 1927 дән Арча кантонында. 1930 ның 10 августыннан Питрәч районында. Халык саны: 1782 дә – 66 ир-ат; 1859 да – 357, 1897 дә – 485, 1908 дә – 369, 1920 дә – 468, 1926 да – 429, 1949 да – 293, 1958 дә – 241, 1970 тә – 166, 1979 да – 10, 2002 дә – 1 кеше.

**СЭЛӘХ** Сәгийт Галим улы (2.9.1932, Селул ш.), атом энергетикасы өлкәсе галиме, атом инженериясе фән. д-ры (1964). 1954 елдан АКШта яши. 1964 тә ун-т тәмамла-

ганнан соң (Флорида штаты), АКШның Атом энергетикасы комиссиясе хезмәткәре (Бетесда ш., Мэриленд штаты). 1966–70 тә – Атом үзәге (Лардже ш.), 1970–73 тә Вистингауст атом энергетикасы системасы (Питсбург ш., Пенсильвания штаты) инженеры. 1973–93 тә АКШның атом энергиясе куркынычсызлыгы һәм аны контрольдә тоту бунча Дәүләт комиссиясе әгъзасы (Бетесда ш.). Хезмәтләре атом энергетикасы, атом электростанцияләре өчен реакторлар житештерү һәм аларның куркынычсызлыгы мәсьәләләренә карый.

**СЭЛӘХӘТДИНОВ** Гадел Касыйм улы (23.12.1928, Минзәлә кантоны Каратай-Саклау а.), галим агроном, а.х. пр-тиесе житекчесе, ТАССРның атказ. агрономы (1961). Казан а.х. ин-тын тәмамлаганнан соң (1952), Сарман р-нының Алга МТСнда баш агроном булып эшли. 1958–63 елларда «Мөслим» с-зы директоры, 1963–91 дә Актаныш р-нының «Кызыл Көч» к-зы рәйсе. С. житекче булганда, «Кызыл Көч» к-зында 60 тан артык житештерү объекты һәм мәдәният-көн күреш бишалары төзелә. 1963–90 да бөртекле ашлык житештерү – 2,2 тапкыр, ит – 2,1, сөт – 2,9, бөртеклеләрнең уңышы – 2,7, еллык савым һәр сьердан уртача 2 тапкыр арта. Ленин ордены, ике Хезмәт Кызыл Байрагы, «Почёт билгесе» орденнары, медальләр, ТАССР ЮС Президиумының Мактау грамотасы б-н бүләкләнә.

**СЭЛӘХӘТДИНОВ** Гарәфәтдин Сәләхәтдин улы (1.2.1920, Самара губ., Бөгелмә өязе Тайсуган а. – 19.12.1975, Ташкент), Дан орденының тулы кавалеры (25.8.1944, 1.2.1945, 27.6.1945), гв. старшинасы. Туган авылында колхозда эшли. 1942 елның мартынан Кызыл Армия сафларында. 1942 нең апреленән Бөек Ватан сугышы фронтларында, 54 нче гв. танк бригадасында зенит-пулемёт ротасының пулемёт төзәүчесе (3 нче танк армиясенен 7 нче гв. танк корпусы). Үзәк, Воронеж һәм 1 нче Украина фронтлары гаскәрләре составында Орёл (1943), Львов-Сандомир (1944) һәм Түбән Силезия (1945) һөжүм операцияләрендә катнаша. 1944 нең 20 августында Сандомир (Польша) шәһәрненнән көнбатыштарак барган сугышта батырлык күрсәтә: дошман авиациясе һөжүме вакытында «Юнкерс-87» бомбардировщикын бәрәп төшерә, яралана, әмма пулемёттан атуын дөвам итә; 1945 нең 16 гыйнварында Ченстохова (Польша) шәһәре янында бригаданың хәрби һөжүме вакытында «Фокке-Вульф-190» истребителен бәрәп төшерә; гаскәр шәһәргә таба юналганда зенит уты б-н дистәгә якын гитлерчыны юк итә; 1945 нең 20–22 апрелендә Дрезден (Германия) шәһәре юнәлешендә хәрәкәт итүче танк колоннасы һөжүме вакытында кыска пулемёт уты б-н «Фокке-Вульф-190»

самолётын яндыра, дистәдән артык пехотачыны юк итә, расчёт б-н бергәләп дошманның күпләп солдатын әсир ала. 1945 тә демобилизацияләнгәннән соң, туган ягына кайта. 1947 дә Узгарыш кышлагына (Ташкент өлкәсе Калинин р-ны) күчеп китә, колхозда эшли. Медальләр б-н бүләкләнә. С. исеме б-н Ташкент шәһәренен бер урамы атала.

Әд.: Кавалеры ордена Славы трёх степеней: Краткий биограф. словарь. М., 2000.

М.З.Хәбибуллин.

**СЭЛӘХӘТДИНОВ** Фәрид Закир улы (26.2.1930, Казан), тарихчы, тарих фән. канд. (1970), проф. (1972). 1951–53 елларда ВЛКСМның Сәмәрканд шәһәр ком-ты 1 нче секретаре. Сәмәрканд ун-тын тәмамлаганнан соң (1953), Сәмәрканд мед. ин-тының марксизм-ленинизм каф.нда укыта. 1972 дән Сәмәрканд архит-ра-төзелеш ин-тының филос. каф. мөдире. Хезмәтләре Үзбәкстанда яшләр хәрәкәтенә, Сәмәрканд өлкәсе партия һәм комсомол оешмалары тарихына карый; Советлар Союзы һәм Соц. Хезмәт Геройлары турында очерклар авторы.

Х е з м.: Звёзды Самарканда. Самарканд, 1968; История Самарканда. Самарканд, 1970 (автордаш).

**СЭЛӘХӘТДИНОВА** Мөнирә Газыйм кызы (20.4.1920, Түбән Новгород губ. – 21.12.1990, Ленинград), филолог, шәркыятче галим, филос. фән. канд. (1955). Ленинград ун-тын тәмамлай (1949). 1954 елдан СССР ФА Көнчыгышны өйрәнү ин-тының Ленинград бүлекчәсендә, фарсы кулланлышка 16–18 йөзләр фарсы чыганаclarын, ши. Сәмәндәр Термезиниң «Дастур әл-мөлөк» («Патшаларга үгет»), «Дәфтәре Чыңгызнама»нең вариантларын кертә, Хафиз Таныш Бохариниң «Шәһ-рәфнамәсе – шаһи» хезмәтен («Шаһ даны китабы», 1–2 т., М., 1983–89) тәржемә итә. С. хезмәтләре б-н Россия шәркә белеме үсешенә, төрки халыкларның тарихын өйрәнүгә зур өлеш кертә. «Кыргызлар һәм Кыргызстан тарихынан материаллар» («Материалы по истории киргизов и Киргизии», М., 1973) жьентыгы авторларының берсе.

Х е з м.: Об одном неизвестном персидском сочинении по истории народов Поволжья // Страны и народы Востока. 1965. Вып. 4; Персидские и талджикские рукописи Института народов Азии АН СССР: Краткий алфавитный каталог. Л., 1964. Ч. 1 (автордаш). И.Л.Измайлов.

**СЭЛӘХИЙЕВ** Фәнис Мөдәррис улы (5.5.1966, Киров өлкәсенен Малмыж өязе Иске Ирек а.), спортчы (авыр атлетика – гер күтәрү спорты), Россиянен атказ. спорт остасы (2000). Киров пед. ин-тының физик тәрбия ф-тын тәмамлай (1992). Армия СКнда тәрбияләнгән (Ленинград, тренеры – Р.З.Зиннәтов). Россия (1994, 1996–99, 2001–02, ике төр ярыш; 2005, хәрәкәтләренен аерым төрләре), Европа (2002, озын цикл), дөнья (1993–94, 1996–2002, 2004, ике төр ярыш; 1999, озын цикл) чемпионы; Россия Кубогы (1993–94, дөнья Кубогы (1994, 1998) яысе. 1988–1992 да – Киров өлкәсе, 1993–2005 тә ТР жьелма командасына керә. Дөнья рекордчысы (1993, 1996–97, 2000, 2004). 1987–89 елларда «Электрон» СКнда авыр атлетика бу-

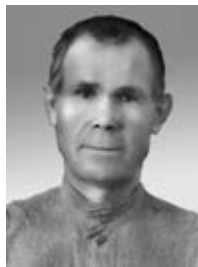

Г.С. Сәләхәтдинов.

енча тренер (Киров өлкәсенең Вятка Алаңы). 1989 дан хәрби хезмәттә.

**СӘЛӘХОВ** Әнәс Сәләх улы (1.9.1923, Спас кантоны Әжмәр а.), педагог, ТАССР, РСФСРның атказ. мәктәп укытучысы (1953, 1974), СССРның халык укытучысы (1980), Спас пед. уч-щесен (1941), Казан пед. ин-тын (1951) тәмамлый. 1941 елдан Ямбақты жидееллык мәктәбендә, 1944 тән Спас р-нының Әжмәр жидееллык, соңрак унфеллык мәктәбендә, 1968 дән Казанның 68, 55, 13 нче мәктәпләрендә директор; 1988–2002 дә Казанның 130 нчы өстәмә белем бирү мәктәбендә педагог.

Әд.: Карташова Л.Б. «И не было добре Вас и строже» // Спасские сказания (Из прошлого и настоящего города Болгар и Спасского района Татарстана). К., 2003.

**СӘЛӘХОВ** Миргазиян Сәләх улы (20.5.1928, Минзәлә кантоны Иске Байсар а.), зоотехник, а.х. пр-тиесе житәкчесе, ТАССР, РСФСРның атказ. зоотехнигы (1975, 1990), Минзәлә а.х. техникумын тәмамлый (1970), 1945–88 елларда Мөслим р-нында эшли: Иске Байсар авыл советы секретаре, КПСС район ком-ты инструкторы (1948 дән), «Урожай» к-зы рәйсе (1955 тән). С. житәкче булганда, «Урожай» к-зында ат, дуңгыз, сарык фермалары, урта, сизгезьеллык һәм башлангыч мәктәпләр, 3 мәдәният сарае, 3 балалар бакчасы һәм житештерүдә башка объектлар, социаль-мәдәният һәм көнкүреш биналары төзелә. Колхоз ел саен 40–45 мең *ц* бөртекле ашылык, 55–60 мең *ц* шикәр чөгәндере, 6–7 мең *ц* бәрәңге, 7 мең *ц* ит, 30 мең *ц* сөт, 300–500 мең данә йомырка сата. Бөртекле ашылык уңышы 1 га дан 33 *ц* га, еллык савым һәр сьердан уртача 4400 *кг* га житә. 1967–71 дә ТАССР ЮС депутаты. Ленин ордены, Октябрь Рев-циясе, Хезмәт Кызыл Байрагы, «Почёт билгесе» орденнары, медальләр, ТАССР ЮС Президиумының Мактау грамотасы б-н бүләкләнә.

**СӘЛӘХОВ** Фирдинант Абдулла улы (1.1.1956, Апас р-ны Чүри-Бураш а.), жырчы (лирик тенор), РТның халык артисты (1999). 1986 елда Казан консерваториясен (З.Хисмәтуллина классы) тәмамлый. 1981 дән ТАССРның Дәүләт Жыр һәм бию ансамбле артисты, 1987 дән Татар опера һәм балет театры солист-вокалисты, 1990 нан Татар филармониясе солисты, 1995 тән ТР Композиторлар берлеге солисты. Татар вокал сәнгатенең күренекле жырчыларынан берсе. Яхшы тавышка, югары башкару культурысына, зур остальыкка, сәхнә мөлаемлыгына ия. С.ның жентекле сайланган репертуарына милли классиканың иң яхшы үрнәкләре һәм әйдәп баручы хәзерге композиторларның әсәрләре керә. ТР композиторларының ижатын пропагандалауда актив катнаша. Россия шөһәрләрендә, БДБ илләрендә, чит илләрдә чыгышлар ясей; аның башкаруындагы жырлар радио һәм телевидениедән трансляцияләнә. Р.Ваһапов исем. 4 нче Халыкара татар жыры фестивале режиссёры (2007). Халыкара «Татар жыры — 91» конкурсы, Халыкара донья халыклары жырлары конкурслары (Тунис, 1997) лауреаты; «Поющая Россия» конкурсы дипломанты (1995).

**СӘЛӘХОВА** Жәһәһирә Сәләх кызы (1.10.1925, Арча кантоны Түбән Кенә а. — 24.12.2009, Мәскәү; Казанда жирләнә), жырчы, ТАССРның атказ. артисты (1957). 1939–42 елларда Казан музыка уч-щесенең вокал бүлегендә укый. 1941 дә ТАССРның Жыр һәм бию ансамблендә,



Ж.С. Сәләхова.



Ф.А. Сәләхов.



Г.З. Сәлимжанов.

1942–66 да Татар филармониясе солисты. Бөек Ватан сугышы елларында фронт концерт бригадасы составында эшли. 1957 дә Мәскәүдә Татар сәнгате һәм әдәбияты декадасында катнаша. Актив концерт эшчәнлеге алып бара. Радио һәм телевидениедә чыгышлар ясей, Татарстанда, СССР респ-калары һәм өлкәләрендә гастрольләрдә йөри. Жырчының репертуарын, башлыча, татар халык жырлары («Галиябану», «Зөләйха», «Мәрфуга», «Зиләйлүк», «Тәфтиләү» һ.б.), Татарстан композиторларының (С.Сәйдәшев, М.Мозаффаров, Ж.Фәйзи, Н.Жиһанов һ.б.) жырлары һәм операдан, муз. комедияләрдән арияләр; башкорт халык жырлары, башкорт композиторларының вокаль әсәрләре тәшкит итә. Бигрәк тә илһамланып һәм ихлас күңелдән борынгы татар халык көйләрен башкара. С.ның тавышы тулы янгырашлы, иркен сулышлы, ачык тембрлы булуы б-н аерылып тора, башкаруына күтәрәнке рух, тотнакылык, сәхнә нозакәтлелеге, тыңлаучылар күңеленә юл таба белү хас. Татар халкының жыр мирасын пропагандалауга күп көч куя. «Почёт билгесе» ордены, медальләр б-н бүләкләнә.

**СӘЛҮВ** Госман (19 йөз ахыры — 20 йөз башы), хаттаг, шәмайләр авторы. Казанда эшли (Иске Татар бистәсендәге остаханәләрендә берсендә дип фараз ителә). С. имзалаган 2 *шәмаил* сакланган: «Аллаһ — саклаучыбыз һәм шәфкатьледән шәфкатьлесе» (шәхси тупланмаларда), «Хактыр ки, без сиңа бәхәссез жиңү бүләк иттек» (Корьәндәге «әл-Фатыйха» сүрәсенең беренче айте; ТР Дәүләт сыйлы сәнгать музейда саклана). Алар 20 йөз башында эшләнгән; татар шәмайләренә хас рәвештә пыялада майлы нәкыш техникасында гарәп язуы б-н башка-

рылган, нәфис агач рамга куелган. Шәмайләр этикеткасының берсенә: «Казаннан кытйб Госман Сәлиев» дип язылган. «Нәсх» алымында башкарылган өзлексәз, әрә нефиле гарәп язуы шәмаилнең барлык өслеген диярлек били, арткы агыннан аңа бөгәрләнгән алтынсу фольга түшәлгән, ул төп кара фонда аерылып тора. Фонның һәм язучының болай ярашуы *Кәзбә* диварларына ябылган алтын-көмеш чигүле кара тукыма-кыйсваны хәтерләтә. Беренче шәмаилдә гарәпчә Корьон формуласы кушып үсемлек сабагына охшатып бизәлгән кыса б-н кай-маланган. С. шәмайләренә композициясе һәм башкару техникасы шу. пыялага майлы нәкыш алымы б-н ясалып, астына фольга түшәлгән Корьән язуы — төрек жамалтысы б-н туры килә.

Әд.: Ш а м с т о в Р.И. Слово и образ в татарском шәмаиле: от прошлого до настоящего. К., 2003. Г.Ф.Вәлиева-Сәләйманова.

**СӘЛҮМ әс-САБАВЫЙ** (?), Казан губ., Мамадыш өязе Байлар Сабасы а. — 1808, Бохара ш.), дин эшлеклесе, илаһият галиме. Байлар Сабасы авылы мәдрәсәсендә укыта. 1773–74 елларда Е.И.Пугачёв житәкчелегендәге *крәстияннәр кузгалышында* катнаша, баш күтәрүчеләр хәрәкәте бастырылган, Бохарага кача. *Фикһ* — мөселман хокукы, мөселманнарның үз-үзләрен тотышының әхлакый һәм юридик нормалары мәсьәләләренә караган әсәрләр авторы.

Әд.: М ә р ж а н и Ш. Мөстәфадел-әхбар фи әхвали Казан вә Болгар. К., 1989.

**СӘЛИМЖАНОВ** Галимжан Закиржан улы (1.9.1923, Чистай кантоны Яңа Үзгә а. — 19.12.2005, Казан), аппаратчы, Соц. Хезмәт Герое (1971). Тракторист-машинистлар курсы тәмамлаганнан соң, 1940–42 елларда Аксубай р-нының Иске Тимәш МТСнда эшли, 1944–96 да «Нәфис» АЖдә: генераторчы, өлкән аппаратчы. Новатор, рационализатор. Майларны тирән гидрогенизацияләү технологияләрен һәм яңа техниканы үзләштерүдә катнаша. Герой исеме 8 нче бишбеллык (1966–70) планын үтәгәндә ирешкән уңышлары өчен бирелә. Бөек Ватан сугышында катнаша. Ленин ордены, 2 нче дәрәжә Ватан сугышы, Хезмәт Кызыл Байрагы орденнары, медальләр, ш.и. СССР ВДНХсының көмеш медале б-н бүләкләнә.

Әд.: Герои Социалистического Труда Татарин (1938–1978 гг.): Док. очерки. К., 1980. Кн. 1; Герои Социалистического Труда и полные кавалеры ордена Трудовой Славы — наши земляки. К., 2003.



Г. С ә л и е в «Аллаһ — саклаучыбыз һәм шәфкатьледән шәфкатьлесе» шәмаиле. Пыяла, майлы буяу, фольга. 20 йөз башы.

**СӘЛИМЖАНОВ** Марсель Хәким улы (7.11.1934, Казан — 26.3.2002, шунда ук), драма актёры, режиссёр, педагог, ТАСССР һәм РСФСРның атказ. сәнгать эшлеклесе (1969, 1975), РСФСР һәм СССРның халык артисты (1980, 1984), ТР ФА академигы (2001). Артистлар Х.И.Сәлимжанов һәм Г.Н.Нигъмәтуллина гаиләсеннән. 1957 елда — Казан ун-тының юридик ф-тын, 1962 дә Мәскәүдәге Дәүләт театр сәнгате ин-тының (ГИТИС) режиссёрлык ф-тын (А.М.Лобанов һәм А.А.Гончаров курсы) тәмамлый. Татар акад. театры сәхнәсендә А.Н.Островскийның «Котырган ачкалар» («Бешеные деньги») пьесасы буенча диплом спектаклен куя. Шул ук елда Казан яшь тамашачылар театрына (ТЮЗ) сәхнәгә куючы-режиссёр буларак чакырыла. Беренче сезонда ук аның сәхнәсендә 3 спектакль куя: «Кояш үрелмәсе» («Солнечное сплетение», А.Г.Зак, И.К.Кузнецов), «Замана балалары» («Современные ребята», М.Ф.Шатров), «Гавана малайлары» («Мальчишки из Гаваны», В.М.Чичков). Алар конфликтның кискенлегенә, мизансценалар динамикасына нисбәтләр рәвештә заманча яңгыраш ала. 1964 тә Казан ТЮЗының сәнгать житежкәсе була. Бу чорда куелган спектакльләр («Бирнәсез кыз» — «Бесприданница», А.Н.Островский; «Бер төн» — «Одна ночь», Б.Л.Горбатов; «Алар һәм без» — «Они и мы», Н.Г.Долинина) тамашачы һәм тәнкыйт тарафыннан югары баяланә. Бер үк вакытта актёр да була: Адольфо («Гавана малайлары», В.М.Чичков), Генелон («Тристан һәм Изольда», А.Я.Бруштейн), Коллен («Чылбыр белән богауланганнар», Н.Дуглас, Г.Смит), Карабанов («Муланур Вахитов», Н.Исәнбәт) рольләрен оста башкара. 1966 дан Татар акад. театрының баш режиссёры. С. тарафыннан Н.Исәнбәтнең «Миркәй белән Айсылу», Э. де Филиппоның «Байрәм кичендә» («Рождество в доме синьора Купьелло», икесе дә — 1966) пьесалары буенча куелган беренче спектакльләрдә кошеләр арасындагы үзара мөнәсәбәтләр, төрмешның заманча агышы искиткәч дәрәжәгә гәүдәләндерелә. «Хуш, Назлыгөл» («Дуэль», М.Байжиев; 1968), «Әни килде» (Ш.Хосәенов; 1970), «Бер төн» («Одна ночь», Б.Л.Горбатов; 1974) спектакльләрендә сәхнә образларының төрмешчанлыгына тирән психол. анализ ысулы б-н ирешелә. С. куйган «Диләфүзгә дүрт кияү» (Т.Миңнуллин; 1972), «Әнә килә автомобиль» (Ф.Яруллин; 1974) спектакльләренә



М.Х. Сәлимжанов.

водевильчә жинеллек хас. К.Тинчуринның «Американ» (1969) комедиясен С. көчле гротеск жанрында куя; шул ук авторның «Сүнгән йолдызлар» (1971) мелодрамасы аның куюында сугышка карата көчле нәфрәт хисе гәүдәләнеш алган эпик әсәргә әверелә. К.Тинчуринның «Назлы кияү» (1975), «Казан сөлгесе» (1982) пьесалары буенча куелган спектакльләр комедия рухы б-н сугарылган. 1970, 1977, 1987, 2000 елларда С. К.Тинчуринның «Зәңгәр шәл» мелодрамасына мөрәжәгать итә. Нәр куелышта әлегә спектакль режиссёр тарафыннан яңача укыла һәм камилләшә барган кебек тәэсир калдыра. Т.Миңнуллинның «Әлдәрмештән Әлмәндәр» (1976), «Моңлы бер жыр» (1981), А.Гыйләжөвнең «Өч аршын жир» (1987) әсәрләре буенча куйган спектакльләрдә режиссёр, сәхнәдәге метафорик шартлылык б-н төрмешчан дәрәжәләкнең табиғый үрелешен тәэмин итеп, төрмеш фәлсәфәсенә төп чыганаclarын ачып бирә, фажигаи-полифоник яңгырашка омыла. Әлегә спектакльләр театр сәнгатендә күренекле урын тотта, режиссёр ижатының уңышын билгели. Рус һәм чит ил классик әсәрләре буенча куелган «Агай-эне — ак мык» («Свои люди — сочтёмся», А.Н.Островский; 1972), «Бирнәсез кыз» («Бесприданница», А.Н.Островский; 1983), «Жимерелгән бәхет» («Светит, да не греет», А.Н.Островский; 1993), «Ике хужаның хезмәтчесе» («Слуга двух господ», К.Гольдони; 1991), «Гаугалы гаилә» («Суббота, воскресенье, понедельник», Э. де Филиппо; 1999) спектакльләре үзләренә үзгәчлекле укылышлары, заманча яңгырашлары б-н аерылып торалар. Татар акад. театрында 70 тән артык спектакль куеп, ш.и. Т.Миңнуллинның 17 пьесасын, А.Гыйләжөв, Ш.Хосәенов, Х.Вахит, Р.Ишморат, яшь татар драматургларынан Р.Хәмид, Ю.Сафиуллин, З.Хәким, М.Гыйләжөв, Р.Зейдулла һ.б.ның әсәрләрен сәхнәләштереп, С. татар театрының заманча драматургиягә нигезләнгән төп репертуарын булдыра. Татар театры классикаларына мөрәжәгать итеп, С. аларның әсәрләренә алыштыргысыз кыйммәтән

күрсәтә. Режиссёрның рухы, сәнгатьчә чаралар һәм жанрлар төрлеләге ягыннан үтә заманча ижаты татар театры сәнгатен бапта, аны дөнья театры кинлегенә чыгара, алга таба үсеш юлларын билгели. С. ТРның башка театрлары сәхнәләрендә дә спектакльләр, теле- һәм радиоспектакльләр куя, массакүләм театральләштерелгән тамашалар һәм концертларда режиссёр буларак чыгыш ясый. 1964 тән — Казан театр уч-щесендә, 1990 нан Казан мәдәнияте һәм сәнгать ун-тында укыта, проф. (1992). ТАСССРның Г.Тукай исем., РСФСРның К.С.Станиславский исем. Дәүләт бүләкләре (1971, 1979), РФ Театр эшлеклеләре берлегенә «Алтын битлек» милли бүләге (2001) лауреаты. Дуслык ордены б-н бүләкләнә. С. исләгенә Татар акад. театры фойесында бронза бюсты, Актёрлар йортына исләклек такта куела. 2014 та ТРда М.Сәлимжанов исем. Респ-ка бүләге булдырыла.

Әд.: Марсель Сәлимжанов: Мәкаләләр, әңгәмәләр, исләкләр, мәзәкләр. К., 2004; Илялова И. Театр имени Камала. К., 1986; шул ук. Марсель Сәлимжанов. К., 1993; Марсель Сәлимжанов. Линия судьбы. К., 2004.

И.И.Илялова.

**СӘЛИМЖАНОВ** Рафис Хәсән улы (1.10.1952, Тукай р-ны Иштирок а.), язучы. Казан ун-тын тәмамлый (1975). 1977 елдан Зәй шәһәрндә яши, район комсомол ком-тында инструктор, «Дуслык байрагы» г-тасында әдәби хезмәткәр. 1979 дан Чаллыда: «Таң йолдызы» г-тасы һәм «Армак» ж-лы редакцияләрендә эшли. 1992–2006 да «Мәгрифәт» китап нәшрияты директоры. С. ижатына фәлсәфи уйланулар, юмор хас. «Елан мөгезе» (1984) исемле юмористик хикәяләр жыентыгында алдакчы, зәвыксыз, беркатлы авыл кешеләреннән көлеп язган әсәрләре тупланган. «Күкеле сәгать» (1986) жыентыгы балаларга атап ызылган. С. шу. «Акъярдагы ахырзаман» комедиясе (Минзәлә татар драма театры 1988 дә сәхнәгә куя), «Амбар кенәгәсе» (1989) исемле роман авторы. Публицистик мәкаләләре татар милли ұзаңы үсешә мәсьәләләренә карый.

**СӘЛИМЖАНОВ** Хәким Йосыф улы (25.2.1903, Оренбург губ. Орск ш. — 11.11.1981, Казан), драма актёры, режиссёр, ТАСССРның халык артисты (1957). М.Х.Сәлимжановның әтисе. Сәхнә эшчәнлеген 1919 елда Орск шәһәрндәге татар театрында башлап жиберә. Беренче осталык дәрәжәләрен



М.Х. Сәлимжанов куйган спектакльләрдән күренешләр:

1. «Бирнәсез кыз», А.Н.Островский; 2. «Әни килде», Ш.Хосәенов; 3. «Әлдәрмештән Әлмәндәр», Т.Миңнуллин.

Г.Кариевтан ала. Татар театр техникумын тәмамлаганнан соң (1926, 1 нче чыгарылыш), Татар акад. театры труппасына кабул ителә. Искиткеч тышкы кыяфәте, ачык темпераменты, күзәтүчәнлегә С.ка Сәнгать («Жилкәнсезләр», К.Тинчурин), Искәндәр, Габбас Галин («Ут», «Томан арты», Ш.Камал), Хәлил, Исмәгыйль («Галиябану», М.Фәйзи), Хафиз («Шәмсекамәр», М.Әблиев), Мирзахан («Ташкыннар», Т.Гыйззәт), Алчын, Чичән, Марат, Айдар («Хужа Насретдин», «Жирән Чичән белән Карачәч сылу», «Рәйхан», «Зифа», Н.Исанбәт) һ.б. куп кенә үзәнчәлекле, кызыклы образлар тудырырга ярдәм итә.



Х.И.Сәлимов: 1. Яго («Отелло», У.Шекспир); 2. Габбас Галин («Томан арты», Ш.Камал) рольләрендә.

1938 дә Н.А.Островскийның «Корыч ничек чыныкты» романы буенча куелган спектакльдә Павка Корчагин ролен зур уңыш б-н башкара; ш.у. Хлестаков («Ревизор», Н.В.Гоголь), Яго («Отелло», У.Шекспир) образларын гәүдәләндерә. Режиссёр буларак, Татар акад. театры сәхнәсендә — Ы.Такташның «Камил», Ә.Рахманколийның «Шомлы шәүләләр», Ш.Камалның «Таулар», Т.Гыйззәтнең «Чаткылар», Ф.Бурнашның «Лачыннар», М.Фәйзинең «Галиябану» әсәрләре буенча спектакльләр; ш.у. Әлмәт татар драма театрында да берничә спектакль куя; Казан радиосында Г.Әпсәләмовның «Газинур», М.Фәйзинең «Галиябану», Ә.Фәйзинең «Тукай», Ш.Камалның «Козгыннар оясында», Г.Ибраһимовның «Тирән тамырлар», «Татар хатыны ниләр күрми» әсәрләре буенча радиоспектакльләр эшли. Нәфис сүз остасы буларак, С. концертларда һәм радиода шигырьләр укып чыгышлар ясый. С. ш.у. пьесаларны татарчага тәржемә итү, татар прозаикларының әсәрләрен сәхнәләштерү б-н дә шөгыйльәнә.

Ә с ә р: Нәфис сүз. К., 1959; Артист язмалары. К., 1966.

Әд.: Илялова И. Г.Камал театры артистлары = Артисты театра им. Г.Камала. К., 2005; Народные артисты. К., 1980; Илялова И.И. Театр имени Камала. К., 1986.

Д.Ә.Гыйманова.

**СӘЛИМОВ** Венер Асылгәрәй улы (1.5.1941, Минзәлә ш.), генерал-майор (1993), ТРның атказ. юристы (2001). Казан пед. ин-тын тәмамлай (1964). 1966–67 елларда ВЛКСМның Татарстан өлкә ком-ты инструкторы. 1967 дән ТАССР Дәүләт куркынычсызлыгы органнарында, 1982–93 тә ТР Дәүләт куркынычсызлыгы ком-ты рәисе урынбасары, 1993–99 да рәисе. 1999–2010 да ТР Иминлек советы секретаре. Кызыл Йолдыз, Почёт орденнары, медальләр б-н бүләкләнә.

**СӘЛИМОВ** Равил Исмәгыйль улы (12.4.1949, Бөгелмә ш.), актёр, ТССРның халык артисты (1991). 1968 елдан рәссам-башкаручы, Бөгелмә рус драма театрында ярдәмче состав актёры, 1970 тә төп актёрлар составына күчәлә. 1975–76 да Рыбинск шәһәрәндәге драма театры актёры. 1977 дән кабат Бөгелмә театрында. Нәр роленә сәнгатьчә чаралар табуда бертуктаусыз эзләнү С.ка шактый гына күренекле образлар ижат итәр-

гә мөмкинлек тудыра: трагик Мирзанур («Ай булмаса, йолдыз бар», Т.Миңнуллин), Эйнштейн («Физиклар», Ф.Дюрренматт); лирик Абдулла («Әбиләргә ни житми?», Ф.Бүләков; К.Тинчурин исем. IV Респ-ка фестивалендә иң яхшы ир-ат роле өчен приз), Аттилио, Доменико Сорриано («Цилиндр», «Филумена Мартурано», Э. де Филиппо); комик Скапен («Скапен хәйләләре», Ж.Б.Мольер)



Р.И.Сәлимов Барон ролендә («Бөкре кеше», С.Мрожек; унда – Онек ролендә А.Л.Кочетов).

һәм сатирик Подсекальников («Үз-үзенә кул салучы», Н.Р.Эрдман) образлары шундыйлардан. Ул башкарган Тимофей («Култук таяклары белән узган исем бәйрәм», С.Л.Лобозёров), Шиндин («Без, түбәндә кул куючылар», А.И.Гельман), Игорь («Раштуа көнәдәге татлы хыяллар», Н.М.Птушкина) рольләре тормышчан хак, эчкә инандыру көченә ия булулары б-н аерылып тора.

И.И.Илялова.

**СӘЛИМОВ** Расих Бәхтигәрәй улы (18.8.1931, Минзәлә р-ны Чулпан а.), математик һәм механик, физика-матем. фән. д-ры (1973), проф. (1973), ТАССРның атказ. фән эшлеклесе (1986). 1954 елда Казан ун-тын тәмамлаганнан соң, Казан авиация ин-тында (1957–63), Казан югары артиллерия инженер-командирлары уч-щесендә (1963–71) эшли. 1971 дән Казан архит-ра-төзелеш



Х.И.Сәлимов.



Р.И.Сәлимов.

ун-тында югары матем. каф. мөдире. Хезмәтләре аэрогидромеханиканың кайтма кырый мәсьәләләренә карый. С. тизлекнең хордалы диаграмма рәвешендә бирелгән бүленеше буенча канат профилен төзү алымнарын эшли. Башлангыч өлкәләренә яқын булган кайтма һәм катнаш кайтма кырый мәсьәләләренә чыш һәм аларның аэрогидромеханикада һәм филтрлау теориясендә кулланышларын таба. Аналитик функцияләр өчен Гильберт кырый мәсьәләләрен чыш алымнарын тәкъдим итә. ТР Дәүләт бүлгә лауреаты (2009).

Х е з м.: Некоторые основные задачи об изменении контуров теории аналитических функций и их приложения к механике жидкости. К., 1970; К вопросу о поведении производной функции, реализующей конформное отображение вблизи угловой точки границы области // Изв. вузов. Математика. 1977. № 2; Новый подход к решению краевой задачи Гильберта для аналитической функции в многосвязной области // Изв. вузов. Математика. 2000. № 32.

**СӘЛИМОВ** Фәрит Ибраһим улы (18.9.1948, Казан), математик, ТР Дәүләт бүлгә лауреаты (2009), физика-матем. фән. канд. (1983). 1971 елда Казан ун-тын тәмамлаганнан соң, шунда ук эшли: Математика һәм механика фәнни-тикшеренү ин-тында (1971–73), 1974 тән теоретик кибернетика кафедрасында. Хезмәтләре дискрет математикага, тулылык, катлаулылык теорияләренә, автоматлар теориясенә, сөйләм теле синтезына карый.

С. бүленешләр алгебрасында тулылык мәсьәләләрен, идарә системаларының кайбер классларында ихтималый үзгәрткечләр кулланыш катлаулылыгын тикшерә. Персональ компьютерларны төрле операция системалар өчен татарча локальләштерүгә караган программа пакетлары; ТРдагы паспорт өстәлләре һәм заглар өчен ике телдә информация-программа комплекслары эшли. Татар сөйләм теле синтезатын, Казан ун-тының 1960–90 еллар диалектологик экспедицияләре материаллары буенча рус сөйләшләренәң элементар китапханасен төзү эшләрен башкара. Дәүләт бүлгә ТР мәгариф системасында татар теленә дәүләт теле буларак кулланылышын фәнни, укыту-методик һәм информация-программалар ягыннан тәэмин итүгә караган хезмәте өчен бирелә.

Х е з м.: Конечная порожденность некоторых алгебр над случайными величинами // Вопр. кибернетики. 1982. Вып. 86; О максимальных подалгебрах алгебр распределений // Изв. вузов. Математика. 1985. № 7; Задача о минимальном имплицитующем векторе // Мат. вопр. кибернетики. 1991. Вып. 3 (автордаш).

**СӘЛИМОВ** Хәйдәр (1884, хәзерге Ульянов өлкәсенә Мукшы Куле а. — ?), шагыйрь. Башлангыч белемне туган авылында ала, соңрак Самара шәһәренең татар мәктәбендә укый. 1906–07 елларда укыта. 1917 дән соң Самара губернасы авылларында коммуналар оештыру б-н шөгыльләнә, балалар укыта. 1913–15 тә «Ак юл» ж-лында беренче шагыйрьләре басыла, 1917 дән соң «Яңа көч» г-тасында фельетоннарын һәм сатирик шагыйрьләрен бастыра.

Әд.: Татар поэзиясе антологиясе. К., 1992. 1 кит.

**СӘЛИМОВ** Хәлил Хәлим улы (30.9.1947, Апас р-ны Дәвеш а. — 14.7.2006, шунда ук), тел галиме, филол. фән. д-ры (1999), проф. (2000), ТССРның атказ. мөдәнияте хезмәткәре (1990). Казан ун-тын тәмамлаганнан соң (1971), шунда ук эксперименталь фонетика лаб-ясендә эшли, 1976 елдан — татар теле кафедрасында. 1981 дән Алабуга пед. ун-тында (1986–90 да татар филологиясе каф. мөдире). Хезмәтләре татар авазларына спектраль анализ бирүгә, татар теленең фонетик һәм просодик системаларына, татар графикасы һәм орфографиясенә карый. С. — үзешчән композитор, бөтенсоюз һәм бөтенроссия халык ижаты смотрлары лауреаты.

Хезм.: Тел гыйлеми терминнары сүзлеге. К., 2005; Орфоэпический словарь татарского языка. Наб. Челны, 1995; Орфография татарского языка на основе латинской графики. К., 2000; Сопоставительная фонетика татарского и русского языков. Елабуга, 2007 (автордаш).

**СӘЛИМОВА** Дания Әбүзәр кызы (2.1.1957, Азнакай р-ны Әлки а.), тел галиме, филол. фән. д-ры (2001), проф. (2003). Казан ун-тының татар филологиясе (1981) һәм милли мәктәптә рус теле һәм әдәбияты (1991) белгечлекләре буенча филол. ф-тын тәмамлый. 1982 елдан Алабуга пед. ун-тында (1998 дән рус һәм контрастив тел белеме каф. мөдире). Хезмәтләре хәзерге татар теле морфологиясенә, рус һәм татар телләренә чагыштырма фонетикасы, сүз асалышы һәм морфологиясенә, тәржемә теориясенә карый. Югары уку йортлары һәм урта мәктәпләр өчен дәреслекләр һәм уку ярдәмлекләре авторы. РФнең мактаулы югары белем мәктәбе хезмәткәре.

Хезм.: Русский глагол. Наб. Челны, 1994; Система частей речи русского и татарского языков. К., 2001; Части речи: история изучения и вопросы классификации. К., 2004; Морфемика и словообразование. К., 2012 (автордаш); Двуязычие и перевод: теория и опыт исследования. М., 2012 (автордаш).

**СӘЛИМОВА** Хәдичә Нур (Нури) кызы (11.9.1907, Пермь губ., Пермь өязе Лысьва а. — 18.8.1980, Минзәлә ш.), драма актрисасы, ТАССР һәм РСФСРның атказ. артисты (1950, 1957). 1925 елда — Казан татар пед. техникумын, 1930 да Казан берләшкән театр-сәнгать техникумының театр бүлеген тәмамлый; Татар акад. театры труппасына кабул ителә, анда зур булмаган рольләр башкара. 1935 тән Минзәлә татар драма театры актрисасы, аның сәхнәсендә зур тәҗрибә туплый, үзенчәлекле остальгы формалаша. С. тудырган образлар рухы б-н халыкчан традицияләргә һәм карашларга якын була, тамашачыда зур кызыксыну уята. Аеруча иста ка-



Х.Н. Сәлимова.

лырлык, игътибар үзгәндә булган рольләре — Бәдигә, Галимбану («Галиябану», М.Фәйзи), Хәдичә («Зәңгәр шәл», К.Тинчурин), Гөлжихан («Банкрот», Г.Камал), Майлыбикә, Назлыбикә, Хәерниса, Фәрһәнә («Язылмаган законнар», «Тамырлар», Ю.Әминев), илче карчык Павка («Кара бүре», Н.Арбан), Ковшик («Балан куаклыгы», А.Е.Корнейчук), Васса («Васса Железнова», М.Горький), Огудалова, Кручинина («Бирнәсез кыз», «Гаепсездән гаеплеләр», А.Н.Островский).

Әд.: Гыйрманова Д.Ә. Сабир Өмөтбаев исемендәге Минзәлә татар дәүләт драма театры. К., 2007.

Д.Ә.Гыйрманова.

**СӘЛИМУЛЛИН** Лиһар Сәлимулла улы (13.1932, Кама Тамагы р-ны Кече Карамлы а. — 1993, Киев), спортчы, тренер (ирекле көрәш, самбо), СССРның спорт остасы (1954, самбо буенча), 1956, ирекле көрәш буенча, Украинаның атказ. тренеры (1971), бөтенсоюз категорияле судья (1970). Киев физик культура ин-тын тәмамлый (1962). Спорт б-н 1948 елдан «Динамо» физик культура-спорт жәмгыятендә шөгыльләнә башлый (Казан, тренеры — Н.И.Морышчев). 1957–62 дә СССРның жыйелма командасы әгъзасы. СССР 1954 (самбо), 1955 (ирекле көрәш) чемпионы; СССР чемпионатында бронза медаль ала (1958), дөнья Кубогы этабында көмеш медаль ала (1956); Олимпия уеннарында катнаша (1956, ирекле көрәш). 1955 тән Киевта «Динамо» физик культура-спорт жәмгыятендә тренер булып эшли, СССРның 20 ләп спорт остасын әзерли. Талса шәһәренә мактаулы гражданы (АКШ).

**СӘЛКҮ** (9 йөз уртасы — 10 йөз башы), Болгар идарәчесе. Болгар кабиләләрен берләштерү сясәтен үткәрә. Ислам кабул иткән һәм Абдаллаһ исемен алган дип фараз ителә.

**СӘМӘКӘЙ** авылы, Тукай р-нында, Чаллы шәһәрненнән 33 км көнчыгыштарак, Ургыды елгасы буенда. 2010 елда 338 кеше (татарлар) яши. Халкының төп шөгыле — кырчылык, мөгезле әре терлек асрау. Урта мәктәп, мәдәният йорты, китапхана. Мәчет. 1735 тән мәгълүм. Рев-циягә кадәр чыганаclarда Семякова, Семенлеева исемнәре б-н дә билгеле. 18 йөздә — 19 йөзгә 1 нче яртысында халкы асабар һәм типтәрләр катлауларына бүленә. 20 йөз башында С.дә мәчет, мәктәп эшли. Бу чорда авыл жәмәгәтенен имана жире 1808,1 дис. тәшкил итә. 1920 гә кадәр Уфа губернасының Минзәлә өязе Нөркәй волостенда, 1920 дән ТАССРның — Минзәлә, 1921 дән Чаллы кантоннында. 1930 ның 10 августынан — Чаллы, 1935 нең 10 февраленнән — Ворошилов, 1957 нең 29 ноябреннән — Яңа Юл, 1959 ның 12 октябреннән — Минзәлә, 1984 нең 4 июненнән

Тукай р-нында. Халык саны: 1795 тә — 110 кеше, 1816 да — 117 ир-ат; 1834 тә — 373, 1859 да — 306, 1870 тә — 799, 1897 дә — 1133, 1920 дә — 1462, 1926 да — 1182, 1938 дә — 833, 1949 да — 557, 1958 дә — 504, 1970 тә — 558, 1979 да — 396, 1989 да — 300, 2002 дә — 320 кеше.

**СӘМӘНДӘР** (Самандар), Төньяк Кавказда Хәзәр каганлыгындагы урта гасырлар шәһәре. Чыганаclarда 8 йөздән, еш кына гарәп-хәзәр сугышлары б-н бәйлә рәвештә искә алына. Шәрәкь галимнәре әл-Истахри һәм ибне Хәүкәл (10 йөз) хезмәтләрендә Хәзәр иленең мөселманнар күпләп яшәгән һәм мәчетләре булган зур шәһәр дип телгә алына. Шәһәр яшеллек һәм йөзем бакчаларының күпләге б-н дан тота. 720–30 елларда С. — Хәзәр каганлыгының башкаласы. 968–69 да Киев кенәзе Святослав гаскәре тарафыннан яулап алына һәм жимерелә.

Әд.: Артамонов М.И. История хазар. Л., 1962; Новосельцев А.П. Хазарское государство и его роль в истории Восточной Европы и Кавказа. М., 1990; Плетнева С.А. Очерки хазарской археологии. М., 2000.

И.Л.Измайлов.

**СӘМӘРКӘНД** посёлогы, Әлмәт р-нында, Әлмәт шәһәрненнән 35 км көньяк-көнбатыштарак, Вятка елгасының югары агымы (Чишмәнен уң кушылыгы) буенда. 2010 елда 1 кеше яши. 1925 тә Кичүчәт авылынан күчүчеләр ниһез сала. Оештырылган көненнән ТАССРның Бөгелмә кантоны Әлмәт волостенда. 1930 ның 10 августынан Әлмәт р-нында. Халык саны: 1926 да — 92, 1938 дә — 121, 1949 да — 121, 1958 дә — 64, 1970 тә — 39, 1979 да — 36, 1989 да — 7 кеше; 2002 дә даими яшәүчеләр юк.

**СӘМИГУЛЛИН** Әдһәм Зиннәт улы (1.10.1935, Әтнә р-ны Жилгәдә а. — 11.8.2001, шунда ук), галим агроном, а.х. пр-тиесе житәкчесе, РСФСРның атказ. а.х. хезмәткәре (1985). Казан а.х. ин-тын тәмамлый (1971). 1951–98 елларда Әтнә р-нында эшли: Күәм МТСнда йөк ташучы, Дусым авылы клубы мөдире (1952 дән), К.Маркс исем. к-зда сарык фермасы мөдире (Дусым, 1954 тән), Күәм авылы советы рәисе (1959 дән), «Игенче» к-зында бригадир (1959 дән), раис урынбасары (1967 дән), рәис (Күәм а., 1968 дән), район башкарма ком-тының азык-төлек һәм а.х. идарәсе башлыгы (1994–98). С. житәкче булганда, «Игенче» к-зында бөртекле ашык житештерү 2,7 тапкыр, бәрәңгә — 2,2, сөт — 2,5, ит — 1,6 тапкыр, бөртек ашык һәм бөртекле-кузаклы культуралар — 1 га дан 8,21 ц дан 36,33 ц га, бәрәңгә 80,5 ц дан 187,7 ц га арта. Хужалык житештерүендә югары күрсәткеләре өчен «Югары культуралы игенчелек колхозы» (1971), «Югары культуралы терлекчелек колхозы» (1984) дигән мактаулы исемнәргә лаек була. КПСС ҮК, СССР МС, ВЦСПС һәм ВЛКСМ ҮКларының Мактау грамотасы (1975, 1980), РСФСР МСның күчмә Кызыл Байрагы (1977) б-н бүләкләнә. 1975–80 дә ТАССР ЮС депутаты. Бөтенроссия к-злар советы әгъзасы (1980–85). Октябрь Революциясе, Хезмәт Кызыл Байрагы орденнары, медальләр б-н бүләкләнә.

**СӘМИГҮЛЛИН** Галим (Егор Фёдоров) (? — 1867 дән соң), Казан губернасында 19 йөзгә 2 нче яртысында керәшен татарларның мөселманлыкка кайтару хәрәкәтен оештыручыларның берсе; Казан губернасының Чистай өязе Югары Никиткино авылы керәшен татары. 1856 елда үзенә авылы, Чистай һәм Спас өязләре авыллары керәшен татарларның гозерен үтәү йөзөннән ирекле рәвештә ислам динен тотарга рөхсәт итүләрен үтәнгән гозер кагазен яза һәм шул үтәнгән 6-н С.-Петербургка бара. 1865 тә керәшен татарларны борынгы бабайлар диненә кайтырга үгетләүдә актив катнаша, кабат алар өчен, ислам динен тотырга рөхсәт сорай, гозер кәгазьләре яза. 1867 дә Казанда кулга алына. Турухан краена (Себер) сөргенгә жиберелә.

Әд.: Загидуллин И.К. К вопросу отпадения крещёных татар Казанской губернии в мусульманство 1866 года // Национальный вопрос в Татари дооктябрьского периода. К., 1990.

*И.К.Загидуллин.*

**СӘМИГҮЛЛИН** Камил Искәндәр улы (22.3.1985, Мари АССРның Звенигово р-ны Красногорский пос.), дин эшлеклесе. 2003 тә Төньяк Кавказ ислам ун-тында (Махачкала ш.), 2003–07 дә «Исмаил ага» мәчете каршындагы мәдрәсәдә (Төркия, Истанбул), 2008–13 тә Казан ислам ун-тында белем ала. 2007–08 дә Төмән өлкәсенә шәһәр тибындагы Новоаганск посёлогындагы мәчеттә, 2008 дән Казандагы «Тынычлык» мәчетендә имам. 2011 дән ТР Мөселманнар Диния нәзарәтенә нәшрият бүлеге мөдире, 2012 дән мөфтинен фәнни эшләр буенча урынбасары, 2013 тән Нәзарәтнең рәисе, мөфти.

**СӘМИГҮЛЛИН** Рәдис Нигъмәтжан улы (16.4.1939, БАССРның Борай р-ны Зур Бадрак а.), вет. паразитологы, вет. фән. д-ры (1991), проф. (2000), БРның атказ. а.х. хезмәткәре (2008). Башкорт а.х. ин-тында (Уфа ш.) тәмамлаганнан соң (1967), Удмурт АССРның Грахово р-ны «Новогорский» с-зында вет. табибе булып эшли. 1970–94 елларда (бүленеп) Башкортстан фәнни-житештерү вет. лаб-ясендә: вет. табибе, фәнни хезмәткәр, паразитология бүлеге мөдире (1977–84, 1993–94). 1984–93 тә Башкортстан терлекчелек һәм терлек азыгы житештерү фәнни-тикшеренү һәм проектлау-технол. ин-тында: баш фәнни хезмәткәр, сарыкчылык секторы житечкесе. 1994 тән Башкортстан агросәнәгать комплексы (АСК) кадрларын яңадан әзерләү һәм белем күтәрү ин-тында, АСКның прогрессив технологияләре каф. профессоры (1998). Фәнни тикшеренүләре ашказаны-эчак тракты гельминтозы очракларында дөвәләү-профилактика гамәлләренә нәтижәлеге күтәрү буенча комплекслы чаралар эшләүгә, терлек организмы өчен зарарсыз яңа дөвәләү-профилактика чаралары — антигельминтиклар эзләү мәсьәләләренә карый. Медальләр б-н бүләкләнә.

Хезм.: Профилактика нематодозов овец // Ветеринария. 1983. № 9; Феносмолин для дезинвазии животноводческих объектов // Ветеринария. 1989. № 12; Микроклимат помещений при различных способах содержания овец // Ветеринария. 1999. № 9.

**СӘМИТОВ** Илдус Мөнир улы (24.3.1954, Казан), инженер-технолог, ТР Дәүләт бүлеге лауреаты (2009). Казан химия-технол. ин-тын тәмамлаганнан соң (1977), Казан казна дары з-дында эшли: инженер, мастер, участок башлыгы, бүлек башлыгы урынбасары, цех башлыгы урынбасары, баш технолог (1991 дән), житештерү башлыгы урынбасары (1998 дән), баш инженер (2001 дән), ген. директор урынбасары (2003 тән). Дәүләт бүлеге көндәшлеккә сәләтле продукция эшләүнең диверсификацияле технологияләрен булдыруда катнашканы өчен бирелә. Уйлап табуга 3 патенты бар. Медальләр б-н бүләкләнә. «2 нче дәрәжә Россия корал төзүчеләре берлеге», Россия Эчке эшләр министрлыгының 2 нче дәрәжә «Хезмәттәге казанышлары өчен» күкрәк билгеләренә лаек була.

Хезм.: Концепция и стратегия развития современного порохового производства. К., 2009 (автордаш).

**СӘМИТОВ** Йосыф Юныс улы (5.4.1925, Вятка ш. — 17.1.1987, Казан), физик, физика-матем. фән. д-ры (1967), проф. (1971), ТАССРның атказ. фән эшлеклесе (1985). 1951 елда Казан ун-тын тәмамлаганнан соң, шунда ук эшли, органик кушылмалар структурасын өйрәнү лаб-ясе мөдире (1957–85), бер үк вакытта, 1965–70 тә, СССР ФА Казан филиалының Органик һәм физик химия ин-тында эшли. 1957–58 дә Ханой политехник ин-тының физика кафедрасында стажировка үтә (Вьетнам Демократик Респ-касы). Хезмәтләре югары дәрәжәдә ачыклаучы ТМР спектроскопиясенә карый. С., СССРда беренчелрдән булып, ТМР күренешен органик химия тикшеренүләрендә куллана. Югары дәрәжәдә ачыклаучы ТМР спектрометр, спектруктур корреляцияләр нигезендә молекулаларның фаза төзелешен өйрәнү өчен теоретик һәм эксперименталь нигезләмәләр эшли. ТР Дәүләт бүлеге лауреаты (2009, вафатыннан соң). Бөек Ватан сугышында катнаша. 2 нче дәрәжә Ватан сугышы, «Почёт билгесе» орденнары, Вьетнам Демократик Респ-касының 3 нче дәрәжә Хезмәт ордены, медальләр б-н бүләкләнә.

Хезм.: Влияние растворителя на барьер инверсии диперекиси ацетона // Журн. структурной химии. 1970. Т. 11, № 4 (автордаш); Атлас спектров ЯМР пространственных изомеров: В 2 т. К., 1978–83; Стереоспецифичность констант ядерного спин-спинового взаимодействия и конформационный анализ. К., 1990.

**СӘМИТОВА** Газизә Баһаветдин кызы (15.12.1862, Әстерхан губ. Ташлыяр а. — 1929, шунда ук), шагыйрә. Чыгышлары Казан губернасының Тәгеш волостынан булган сәүдәгәрләр гаиләсеннән. Гомеренә күп өлешен туган авылында яши. Үзлегеннән рус, калмык һәм гарәп телләрен өйрәнә; татар фольклоры асарларын жыя. Фәдәфи һәм социаль тематикалы лирик шигырьләре формасы б-н халык жырыларын, бәет һәм мөнәжәтләренә хәтерләтә. Аларның күбесе С.ның биографиясе б-н бәйлә, эчкерсезлеге б-н жәлеп итәләр, тормыш мөһнәсе, хатын-кызының авыр язмышы хақында уйланулар б-н кызыклы. Әсәрләрен кулъязмалары РФА Шә-

рект ин-тының Петербург бүлеге китапханәсендә саклана.

Әсәр.: Сайланма әсәрләр. К., 1965.

Әд.: Өмет йолдызлары: XIX йөз ахыры һәм XX йөз башы татар хатын-кыз язучылары әсәрләре. К., 1988.

**СӘМИТОВА** (Галкина-Сәмитова) Гөлнарә Искәндәр кызы (9.7.1978, Чаллы ш.), спортчы (жиңел атлетика), ТРның, Россиянен атказ. спорт остасы (2004, 2008). 2004 елда Кама физик культура ин-тын тәмамлый (Чаллы ш.). Спорт б-н 1986 да Халык мәгарифе шәһәр идарәсенен Балалар-ишүсмерләр спорт мәктәбендә шөгыльләнә башлый (Чаллы ш.); тренерлары — В.И.Аржевитин, А.С.Тюлеманов (1992–97), М.Н.Чинкин (1998–2008), Г.М.Суворов (2008 дән). Россия (2003, кыш, каршылыклар б-н 2000 м га йөгөрүдә, жәй, каршылыклар б-н 3000 м га йөгөрүдә; 2004, кыш, 1500 м га йөгөрүдә, жәй — 5000 м, 2007 — 08; каршылыклар б-н 3000 м га йөгөрүдә; 2008, кросс 6 км); Маскәү (2009, каршылыклар б-н 3000 м га йөгөрүдә); бертуган Знаменскийлар мемориалы чемпионатларында (2007, каршылыклар б-н 3000 м га йөгөрүдә); «Открытие сезона» (2007, 150 м га йөгөрүдә, Маскәү), «Золотая лига» (2007, каршылыклар б-н 3000 м га йөгөрүдә, Осло), «Вызов России» (2009, 1500 м га йөгөрүдә), Италия (2004) һәм Греция (2007, каршылыклар б-н 3000 м га йөгөрүдә) халыкара ярышларында жинүче. Олимпия уеннары (2008, каршылыклар б-н 3000 м га 8 мин 58,81 с нәтижәсе б-н йөгөрүдә) чемпионы, рекордчысы; Европа кубогы иясе (2003–04, 2007, каршылыклар б-н 3000 м га йөгөрүдә). Россия чемпионатында көмеш медаль (2007, 5000 м га йөгөрүдә), дөнья чемпионатында (2004), халыкара турнирда (2007, каршылыклар б-н 3000 м га йөгөрүдә, Хорватия) бронза медальләр ала; Олимпия уеннарында катнаша (2004). 2003 тән Россия жыйелма командасы әгъзасы. 2008 дән ТР Эчке эшләр министрлыгы органнарында эшли. Дуслык, «Татарстан Республикасы алдындагы казанышлары өчен» орденнары б-н бүләкләнә.

**СӘМРҮГ КОШ**, төрки мифология һәм фольклор персонажи. Мифик Каф тавы артында яши торган гажәп зур кош. Фарсы мифологиясе, фольклоры һәм әдәбиятынан килә («Авеста» борынгы фарсы дини истәлегендә — Симург, Сенмурв). Күпчелек төрки халыклар фольклорында һәм әдәбиятында телгә алына. Алардагы С.к. — гажәп күзгәләр кош; ул балаларын Аждаһадан коткарган каһарман егеткә рәхмәт укый, аңа ярдәм итә һәм аны яклый. С.к. төрле образларда күренә. Татар әкиятләрендә (мәс., «Камыр батыр») ул — кошлар патшасы. «Урал батыр» башкорт эпосында — күк патшасы һәм хужасы, Ай, Кош и семле ике хатыны бар, шулардан кеше ыругы барлыкка килгән. Үзбәк фольклорында С.к. — кеше башлы гажәп зур кош; казакь фольклорында ике башлы кош: бер башы кеше кебек сөйләшә, икенчесе кош кебек сайрый. Кайбер сюжетларда (мәс., «Мәче һәм арлы егет» татар әкият) С.к. каһарман егеткә женнәр һәм пәриләр өстәннән хахимлек бирүче тылсымлы балдак

бүләк итә. Кайвакыт С.к. каһарман егеткә каршы дошман көч, зирәк кош, язьмыш коралы булып килеп баса («Шаһнамә», Фирдәүси).

Әд.: Хисаметдинова Ф.Е. Самрау // Башкорт мифологияһы. Өфө, 2002; Симург // Мифы народов мира. М., 1988. Т. 2; Рах И.В. Мифы древнего и раннесредневекового Ирана: Зороастрийская мифология. СПб., 1998.

**СӘНӨГАТЬ**, икътисад өлкәсе, илнең (төбәкнең) матди һәм социаль үсеш дәрәжәсен билгели. Файдалы казылмалар чыгару, эшкәртү, машиналар һәм жиһазлар, химия, нефть продуктлары, азык-төлек, халык куллануы әйбәтләрә һ.б. житештерүне, электр энергиясе, газ һәм су алу-булдыру һәм бүлүне үз эченә ала.

ТРның хәзерге С. комплексы уңайлы геогр. һәм социаль факторлар жирилендә оеша. Бу факторларның иң әһәмиятлеләре — төбәкнең сәүдә-транспорт юллары киселешендә урнашуы, бай табигат ресурслары, жирле халыкның күнекмәләре һәм традицияләре. *Таш гасырда* кешенең шәхси ихтыяжларын тәмин итү өчен барлыкка килеп, металл эшкәртү үзләштерелгәннән соң (б.э.к. 2 мең ел чамасы элек), С. һөнәр рәвешендә хужалыкның мөстәкыйль тармагына әверелә (к. *Бронза гасыр*, *Тимер гасыр*). Хезмәт бүленеше тирәнәю, сәүдә үсеше, шәһәрләр һәм *Идел буе Болгар дәүләте* оешу процессында һөнәрчелекнең яңа төрләре — металлургия, тимерчелек, корал ясау, бакыр һәм бронза кою, чүлмәкчелек, зәргәрчелек, сояк һәм таш кисү, агач эшкәртү барлыкка килә һәм бүленеп чыга. *Алтын Урда* һәм *Казан ханлыгы* дәүрләрендә болгар осталары традицияләре үсеш кичерә. Төбәк терр-ясе Рус дәүләтенә кушылгач, татарлар шәһәрләрдән куылып, *тыелган товарлар* турындагы ферман чыгарылганнан соң, бу традицияләр бик озакка өзәләр. Россиянең үзәк районнарыннан күчереп утырылган кешеләр төбәк терр-ясенә яңа һөнәрләр, эшләнмәләр, техник күнекмәләр алып киләләр. 1565 елга, башлыча, жирле йомышлы халыкның ихтыяжларын тәмин иткән һөнәр белгечлекләренең саны 100 дән арта. Һөнәрчеләрнең яргысы чамасы азык-төлек, чирегеннән күбрәк өлеше өс һәм аяк киёмнәре житештерү, кайберләре агач эшкәртү б-н шөгьльәнә. Алар (500 дән артык кеше) Казанда яшәп эшлиләр, шунда ук күкерт һәм дары эшләп чыгаручы беренче казна пр-тиесе («яшел утар») барлыкка килә.

17 йөздә, гомумроссия базары оешуга бәйлә рәвештә, жирле һөнәрләрнең товарлык-лы асылы көчәя. Һөнәрчеләрнең саны ике тапкыр арта. Бәйлә һәм яллы эшчеләр хезмәтеннән файдаланулы (11 кешегә кадәр) эре остаханалар барлыкка килә. Аерым белгечлекләр буенча сан аягынан беренчелекне итекчеләр, күнчеләр, тегүчеләр, тире иләүчеләр һәм баш киёмнәре тегүчеләр, аннан соңгы урынны итчеләр, икмәк һәм күмәч пешерүчеләр, тегермәнчеләр һәм балыкчылар били, алардан соң балта осталары, мичкә ясаучылар, кирпеч сүгүчеләр һәм ташчылар чиратлаша. Бу чорда татарларда шәһәр һөнәрчелеге традицияләре яңара; Казан эре һөнәрчелек үзәкләренең берсенә, төп күн һәм күн аяк киёмнәре житештерү урынына әверелә.

17 йөз ахырында — 19 йөз башында Россия һәм халыкара базарлар, шу.у. хәрби ихтыяж өчен күпләп бер типтагы продукция эшләп чыгарган тармакларда мануфактура (к. *Мануфактура*) тибьндагы, казна карамагындагы һәм хосусый пр-тиеләр — *Казан адмиралтействосы*, *Казан постау мануфактурасы*, *Помпа каеш-күннәре заводы*, *Казан дары заводы*, күн эшләнмәләре мануфактуралары, *комач мануфактуралары*, тукума, язу кәгазе чыгаручы, бау ишүче пр-тиеләр, *бакыр кою заводлары*, сабын кайнату пр-тиеләре (к. *Сабын житештерү*) барлыкка килә. 1812 г. Казан губерниясында 140 тан артык сәнәгат пр-тиесе исәпләнә, аларда 4,8 меңләп кеше эшли. Эшчеләрнең күпчелеге постау (2,3 мең кеше), күн (811), бакыр (760), кижә-мамык тукумалар (534), сабын һәм шөмнәр (183), язу кәгазе (117 кеше) житештерү тармакларына карый. Кайбер эре пр-тиеләрдә эшчеләр саны 1,6 мең кешегә житә. Казна һәм алпавыт пр-тиеләрендә беркетелгән, сессиион, крепостной крәстианнар, шу.у. рекрутлар эшли; сәүдәгәрләр, мецаннар һәм крәстианнар милкендәге пр-тиеләрдә, башлыча, ирекле яллы хезмәт файдаланыла. Пр-тиеләрнең аякында 35% ы татарлар кулында була, аларда барлык эшчеләрнең 31% ы тулана (к. *Буржуазия*).

19 йөз уртасына феодааль мөнәсәбәтләренә саклануы, илнең башка өлкәләрендәге житештерүне оештыруда алдынгырак ысуллар һәм технологияләр кулланган пр-тиеләр б-н көндәшлек, чимал базасының, транспорт коммунизацияләренән һәм сәүдә конъюктурасының үзгәрүе төбәк С.енең традицион тармакларында кризиска китерә. С.нең алга таба үсеше капиталистик мөнәсәбәтләренә (к. *Капитализм*) ныгып урнашуы һәм 1830 елларда текстиль, он житештерүдә башланган сәнәгий борылыш б-н бәйлә. 19 йөзнен 2 нче яртысында, биргәк тә 1860–70 еллардагы буржуаз реформалардан соң, С.нең барлык тармакларында диарлек катлаулы механизмнар, пар һәм нефть двигательләре (1893 к. губернада 500 дән артык берәмлек урнаштырыла) б-н жиһазландырылган фабригалар һәм заводлар барлыкка килә башлый; 1870–90 елларда С. пр-тиеләрен *электрлаштыру* башлана. Техник модернизация эре пр-тиеләрдә сәнәгий капитал туллану һәм Бельгия («*Газ һәм электр*»), Франция, АКШ, Швейцариядән һ.б. илләрдән актив рәвештә эшмәкәрләр үтеп керү б-н бергә бара. С.нең яңа формалары б-н бергә һөнәрләр, вак кәсепләр дә саклана һәм үсеш кичерә.

1900 д. губернада 230 дан артык эре һәм уртача зурлыктагы С. пр-тиеләре исәпләнә, аларда 13,9 мең кеше эшли һәм 16,4 млн. сумлык продукция житештерелә. *Химия сәнәгате* С.нең әйдәп баручы тармакларынан берсе була (2,4 меңнән артык кеше һәм елга 7 млн. сумлык продукция). *Азык-төлек житештерү сәнәгате*ндә 2,6 меңнән артык кеше эшли, житештерү күләме 4,5 млн. сум тәшкил итә (ашлык эшкәртү (к. *Ашлык хәзерләү һәм эшкәртү*)) өлешенә тармакта эшлүчеләрнең 44% ы һәм продукциянең 47% ы, шөраб, аракы һәм сыра-бал кайнату пр-тиеләре өлеше-

нә тиндәшләр рәвештә 43% һәм 39% туры килә). *Жиңел сәнәгат* тармагында 2,9 млн. сумлык эшләнмәләр житештерелә, 5,7 мең кеше эшли, шактый өлешенә өйдә эшлүчеләр тәшкил итә (текстиль пр-тиеләренән өлеше 67%, тармак эшләнмәләренән 67% ы, киез итек-киез, күн, тире иләү пр-тиеләренән өлешенә тиндәшләр рәвештә 33% һәм 25%). Агач эшкәртү (1,1 мең эшчә һәм 953 мең сумлык продукция) һәм металл эшкәртү (1,5 мең эшчә һәм 553,7 мең сумлык продукция) *төзелеш материаллары сәнәгате* (312 кеше һәм 174,4 мең сумлык продукция) алга китә. Губернадагына түгел, илдә дә иң эре, техник жиһазланышы һәм хезмәтне оештыру бунча алдынгы пр-тиеләр исәбенә *Шәм-стерин*, *сабын кайнату*, *глицерин житештерү химия заводы* (2,3 мең кеше; елга 6,7 млн. сум) һәм *Алафузовларның завод-фабрикалары* *һәм житештерү-сәүдә ширкәте* житең эрләү-туку пр-тиесе (3 меңгә аякы кеше; 1,5 млн. сум) керә. 20 йөз башында Казан губерниясы Россия күләмендә химик матдәләр алу бунча 1 нче, сабын житештерү бунча 4 нче, күн эшлү бунча 6 нчы урыннарны били. Пр-тиеләрнең күпчелек өлеше Казанда тулана (мәшгуль халыкның 85% ы һәм тулай продукциянең 81% ы). Пр-тиеләр саны бунча Чистай шәһәре икенче урында була. Аерым пр-тиеләр Тәтеш һәм Мамадыш шәһәрләрендә, Лаеш, Царёвококшайск, Мамадыш, Зоя, Спас, Чабаксар һәм Ядрин өязләрендә урнаша. Вак С. (тимерчелекләр, жыл һәм су тегермәннәре, ярма яргычлар һ.б.) 4720 пр-тиене һәм оешманы колачлалы, аларда 13,4 мең кеше эшли, житештерүнең гомуми суммасы 474,8 мең сум тәшкил итә (1900). 50 меңгә аякы кеше жир эшкәртү б-н бәйлә булмаган һөнәрләр һәм кәсепләр (урман эшләре, мичкә ясау, читек тегү, комач, тире-яры, поташ житештерү һ.б.) б-н шөгьльәнә. Үсеш кичерүгә карамастан, губерна, башлыча, аграр төбәк булып кала; 1913 т. жан башына сәнәгий житештерү Россиядәге уртача күрсәткечтән 3,5 тапкыр кимрәк була. С.нең күп кең тармаклары сезонлы эшли, кул хезмәте өстенлек итә. Беренче бөтендөне сугышы елларында С. күбесенчә хәрби продукция чыгарган пр-тиеләр (химия (шартлаткыч матдәләр), тегү һәм күн эшлү (өс һәм аяк киёмнәре, амуниция) завод-фабрикалары) хисабына үсә. 1917 д. аларда С.тә мәшгуль 43,5 мең кешедән 20,4 мең кеше, шу.у. дары з-дында 9 мең кеше, хәрби киёмнәр теккән «Победа» ф-касында 5–8 мең кеше эшли. Шул ук вакытта азык-төлек житештерү, агач эшкәртү, сабын кайнату, полиграфия, төзелеш материаллары эшлү пр-тиеләрендә житештерү кискен кими (аларның күбесе ябыла).

Окт. рев-циясеннән соң заводларда һәм фабрикаларда житештерүгә һәм продукцияне бүлүгә эшчеләр контроле кертелә, 1918–21 д. пр-тиеләренә этаплап *национализацияләү* уздырыла. Бер үк вакытта С. б-н идарә итүнең вертикаль һәм терр. органнары булдырыла, товар-акча мөнәсәбәтләре бетерелә (к. *Хәрби коммунизм*), жиһазларны, чималны һәм кадрларны ябылуы вак һәм уртача зурлыктагы пр-тиеләрдән эреләренә кү-



черү юлы б-н житештерү куәтләрен туулау гәмәлгә ашырыла. 1917–18 дә Петроград губернасыннан Казан губернасына эре суднолар төзү (к. *Суднолар төзү*) һәм корыч кою пр-тиеләре эвакуацияләнә. Гражданнар сугышы чорында, илнең күп кенә терр-яләрәндә контроль югалу шартларында, губерна Кызыл Армияне корал, сугыш кирәк-яраклары (хәрби корабльлар, артиллерия снарядлары өчен гильзалар, дары, туллар, пулемётлар, киём-салым, сабын, хәрби олаулар, чаңгылар һ.б.) б-н тәмин итүгә төп базаларның берсенә әверелә. Чимал, ягулык, квалификацияле кадрлар кытлыгы, завод-фабрикаларның әйләнештә ачкалары булмау, жиһазларның тузуы 1918 дә 60 ка якын эре һәм уртача зурлыктагы пр-тиенең туктап калуына, эшчеләр санының 11 мең кешегә кимүенә китерә. 1920 дә башланган демобилизация С. житештерүенең алга таба кыскаруына этәргеч бирә; 1922 гә 83 эре пр-тие яраксыз хәлгә килә. 1914–21 дә гомуми сәнәгый продукция житештерү 4 тапкырдан да күбрәк өлешкә, ш.и. сабын эшләп чыгару — 20, аяк киёмнәре — 5 тапкыр, житен тукымалар житештерү — 71% ка, күн эшләнмәләр чыгару 87% ка кими; С. эшчеләр саны (Казан буенча) 48% ка кими.

*Яңа икътисади сәясәткә* туры китереп, 1921–22 дә ТАССР ХХСның 252 эре, уртача зурлыктагы һәм аеруча мөһим вак пр-тиеләре хужалык исәбендәге трестларга (Күн тресты, Электр тресты, Урман тресты, Азык-төлек тресты, Силикат тресты, Татарстан киез итекчеләре, Татарстан өс киёмнәре, Текстиль тресты), кантон берләшмәләренә (Буа, Бөгелмә, Алабуга, Мамадыш, Чаллы, Спас, Чистай) һәм комб-тларга берләштерелә. Бондюд химия з-длары берләшмәсенә һәм Казан дары з-ды турыдан-туры Бөтенсоюз ХХС идарәсенә күчерелә. 41 пр-тие дәүләт учреждениеләренә, кооперативларга һәм аерым затларга арендага бирелә. Капиталистик мөнәсәбәтләр элементлары яңара. 1922 нең ахырында дәүләт пр-тиеләрендә 7,1 мең кеше, ш.и. 2,36 мең — күн житештерү, 1,6 мең — текстиль, 1,37 мең — тегүчеләк, 1 мең — металл эшкәртү, 427 — химия, 361 — агач эшкәртү, 323 — полиграфия, 153 — азык-төлек житештерү, 146 кеше электр С.ләрендә эшли. 2,5 меңнән артык һөнәрче-кустарь пр-тиеләр (аларның 80% ы — хосусый милектә) респ-када барлык С. продукциясенең 70% ын житештерә. 1922–26 да 60 эре пр-тие торгызыла, эшчеләр саны 16,9 мең кешегә житә. 1927 гә төп тармакларда житештерү күләме 1913 төгә күрсәткечләрдән арта. Бер үк вакытта эре дәүләт С.енең чагыштырмача өлеше үсә. Шулай да 1926–27 дә С.кә Татарстан халык хужалыгы тулай продукциясенең 24,3%ы гына туры килә. Оештыру һәм техник мөһим эшләр артталык саклана. 10–15 ел дауамында яңартылмаган төп житештерү фондларының тузу дәрәжәсе 40–50% ка житә.

1920 еллар ахырынан Татарстанда, бөтен Советлар Союзындагы кебек үк, бердәм директив дәүләт бишшеллык планнары нигезендә тизләтелгән *индустрияләштерү* сәясәте уздырыла. 1 нче бишшелыкта (1929–32)

капитал салулар, башлыча, традицион жирле тармакларга юнәлтелә. Илдә иң эреләрдән булган мех, киез итек-киез, фанера комб-тлары, илдәге бердәнбер кетгут з-ды һ.б. төзелә, ит, сөт, икмәк пешерү, кондитер эйберләре житештерү С.ләре индустриаль нигезгә күчерелә. 2 нче һәм 3 нче бишшелыкларда (1933–42) авыр индустрия планлаштырылганнан тизрәк үсеш ала; ана барлык капитал салуларның 60% тан күбрәк өлеше, жиңел һәм азык-төлек житештерү С.ләренә якынча 25%ы һәм 15%ы юнәлдерелә. Респ-када *авиация сәнәгате*, приборлар төзү, ясалма каучук, кинофототасмалар, ясалма күн һ.б.ны житештерү булдырыла. С. потенциалының күпчелек өлеше Казан–Яшел Үзән сәнәгате тәйинләшендә туулана. Сугышка кадәрге бишшелыклар чорында Татарстанның С. комплексына барлыгы 1,4 млрд сум чамасы капитал салына (башлыча, гомумсоюз һәм респ-ка (РСФСР) бюджетларыннан). 60 ка якын эре, 500 дән артык уртача зурлыктагы һәм вак пр-тие төзелә, электр энергетикасына нигез салына (Казан жылылык-электр үзәкләре — ТЭЦ-1,2, 20 ләп район электр станцияләре), эшләүче фабрика һәм заводларның күбесе реконструкцияләнә. Нәтижәдә, респ-ка С.енең төп житештерү фондлары 13 тапкыр, С. продукциясе эшләп чыгару 12 тапкыр (ш.и. машиналар төзү һәм металл эшкәртүдә — 71, жиңел С.тә — 14, азык-төлек житештерү С.ендә 9 тапкыр) арта. Респ-ка халык хужалыгы тулай продукциясендә С. өлеше 86% ка (ш.и. эре С. — 77,6%), эшчеләр саны 115 мең кешегә житә. Татарстан С.е үсешенә темплары гомумсоюз күрсәткечләреннән 1,5 тапкыр югарырак була. 1940 ка респ-ка пр-тиеләре илдә эшләп чыгарылган кино тасмаларының һәм мех эшләнмәләреннән 50% ын, киез һәм фетр аяк киёмнәреннән 30% ын, олеин к-тасының һәм ясалма каучук алуда кулланылучы катализаторның 100% ын житештерәләр. Индустрияләштерү чорында С. б-н идарә итүнең директива-хакимият алымнарына нигезләнгән, хезмәтне мораль стимуллаштыруның төрле формалары (соц. ярыш, стахановчылар хәрәкәте һ.б.) һәм репрессив характердагы чаралар б-н чиратлашкан үзгәртелгән система (тармак халык комис-тлары житештерелгән) оеша.

Бөек Ватан сугышы елларында Татарстан Кызыл Армиянең аеруча мөһим сәнәгый-тыл базасына әверелә. 1941–42 дә респ-када илнең көнбатыш өлкәләреннән эвакуацияләнгән 70 тән артык (ш.и. 30 эре) завод һәм фабрика урнаштырыла һәм файдалануга тапшырыла, аларда 76 мең кеше эшли; пр-тиеләрен күпчелеге мобилизация планы буенча хәрби заказларны үтәүгә күчерелә, фронтка китүчеләр урынына эшче кадрлар туулау һәм әзерләү системасы жайга салына. 1943–45 тә С.тә өзлексез алымнары гамәлгә керту, житештерүне рационализацияләү нигезендә ТАССРда хәрби продукция эшләп чыгару арттырыла. Респ-каның С. пр-тиеләре фронтка 13 млрд сумлык 600 дән артык төрдә корал һәм хәрби техника, сугыш кирәк-яраклары, формалы киёмнәр, ш.и. Пе-2, Пе-8, По-2 (У-2)

бомбардировщиклары, бронялы катерлар, десант баркаслары, станоклы пулемётлар, миналар, гранаталар, авиация бомбардирларының корпуслары һәм шартлаткычларын, снарядлар, укчы, артиллерия һәм реактив кораллар өчен дары зарядлары, бинокльләр, авиация, артиллерия, танк һәм снайпер төзәгечләре, перископлар, аэрофотоаппаратлар, аэрофотография һәм рентген плёнкалары, навигация приборлары, медициналар, чаңгылар, кыска туннар, шинельләр, унтлар, комбинезоннар, шлемофоннар, парашютлар һәм асылма системалар, аяк киёмнәре, формалы жиңел киёмнәр, эчке киёмнәр һ.б.ны жиберәләр. 1940–45 тә респ-ка С.енең тулай житештерүе 2,2 тапкыр, ш.и. машиналар төзүдә (С. эшләп чыгарган продукциянең 2/3 дән артык өлеше) 6,8 тапкыр арта. С.тә житештерү чаралары эшләп чыгаруның чагыштырмача өлеше 48,8% тан 83,3% ка кадәр үсә. Эвакуацияләнгән куәтләр жирлегендә авиация двигателләре төзү, сәгатъләр, ит консервлары, мед. инструментлары, трикотаж һәм кижә-мамык тукымалар житештерү тармаклары барлыкка килә. Чистай, Алабуга һ.б. шәһәрләрдә урнашкан пр-тиеләрен саны арта. Татарстан эре индустриаль төбәккә әверелә. Сугыш тәмамланган соң, С. куәтләре ремилизацияләнә һәм өлешчә респ-када кала.

Татарстанның алга таба индустриаль йөзә формалашу эре нефть чыганаclarы ачылу, нефтьне сәнәгый чыгара башлау (1943) һәм куәтле нефть-газ чыгару комплексы оешу б-н билгеләнә. 4 нче бишшелыкта (1946–50) нефть С.енә барлык капитал салуларның 55% ы юнәлтелә. Нефть чыгару гаят кызу темплар б-н үсә (1950 дә — 866,5 мең *m*, 1958 дә — 31,8 млн. *m*, 1975 тә — 104,6 млн. *m*), нәтижәдә, Татарстан илдә иң эре нефть чыгаручы төбәккә әверелә (нефтьнең гомуми күләменнән 30% ы). Нефть-газ чыгару ихтияжлары *нефть-газ машиналары төзү сәнәгате* барлыкка килүгә этәрә. Төзелеш материаллары С.е, бигрәк тә бетон һәм тимер-бетон эшләнмәләр житештерү куәтләре күпкә үсә (1945–58 дә — 38 тапкыр); Урыссу һәм Зәй (Идел буенда иң эресе) ГРЭСлары төзелә. Нефть промыселлары тирәсендә шәһәр тыбындагы посёлоклар чөлтәре үсеп чыга, азык-төлек житештерү С.е, куллану эйберләрен эшләп чыгаручы башка тармаклар пр-тиеләре барлыкка килә, Татарстанның көнъяк-көнчыгышында яңа эре *Әлмәт-Бөгелмә сәнәгате тәйинләше* оеша.

Сугыштан соңгы елларда, нефть индустриясе үсеш б-н бергә, респ-када сәнәгый житештерүнең башка, ш.и. оборона тармаклары да, бигрәк тә машиналар төзү һәм металл эшкәртү С.ләре (элеккечә ук Казан тирәсендә туулана) үсә бара. Приборлар төзү С.е, аеруча радиоэлектроника һәм исәпләү техникасы эшләп чыгару, мед. инструментлары С.е интенсив үсеш кичерә, компрессорлар һәм вакуумлы жиһазлар житештерү барлыкка килә. Киң күләмле капитал салулар нәтижәсендә ягулык С.е Татарстанның иң эре сәнәгый тармагына әверелә. 1960 ка анда респ-ка

ның барлык сәнэгий-житештерү фондларының 45,8% ы (ш.и. нефть чыгаруда 44,6%) туллана; машиналар төзү һәм металл эшкәртүгә — 19,9%, электр энергетикасы һәм химия С.ләрөнөң һәркайсына 7,8%, азык-төлек житештерү С.енә — 5,9%, төзелеш материаллары С.енә — 4,3%, жинел С.кә — 3,8%, урман һәм агач эшкәртү С.енә 3,1% туры килә. С. пр-тиеләрендә 287,1 мең кеше (респ-ка халык хужалыгында мәшгуль халыкның 28% ы) эшли. 1940–60 елларда С. продукциясенен гомуми күләме 12 тапкыр, ш.и. машиналар төзү һәм металл эшкәртүдә — 57,6, төзелеш материаллары житештерүдә — 17,2, электр энергетикасы С.ендә — 13, химия С.ендә — 4,5, жинел С.тә — 3,2, урман һәм агач эшкәртүдә, азык-төлек житештерүдә 2,5 тапкыр арта.

1957–63 тә респ-каның С. комплексы б-н Татарстан ыктысады р-нының ХХС, 1963–64 тә Урта Идел ХХС профиль идарәләре тарафыннан житәкчелек ителә. Идарә итүнең тармак принцибыннан терр. принципка күчү омтылышы илнең аерым төбәкләрендәге пр-тиеләр арасында яшәп килгән хужалык багланышларының бозылуына, фән һәм житештерү арасындагы элемтәләрнең йомшаруына китерә.

1950 еллар ахырында — 1970 елларда респ-када нефть чыгару жирлегендә *нефть-газ эшкәртү сәнэгате* һәм *нефть химиясе сәнэгате* оештырыла; соңыннан нефть чыгару һәм нефть химиясе пр-тиеләре төзүдән бушаган төзелеш оешмалары һәм эре төзелеш индустриясе *автомобиль житештерү сәнэгате*н оештыру жирлеген тәшкил итәләр. Илдә полимер чимал һәм автомобиль шиннары житештерү буенча алдыңгы технологияләргә ия иң эре нефть химиясе пр-тиеләре («Тубанкамнефтехим», «Тубанкамашин», «Казаноргсинтез») һәм йөк автомобильләре чыгаручы заводлар комплексы (к. КАМАЗ) төзелә. Энергияне күп кулланучы нефть химиясе һәм автомобиль житештерү С.е ихтыяжлары электр энергетикасының куәтләрнең алга таба үстерүгә китерә (к. *Тубан Кама ГЭСы*). Яңа нефть химиясе, автомобиль төзү, энергетика пр-тиеләре һ.б. *Тубан Кама территориаль-житештерү комплексының* үзгән хасил ителәр. 1970 елларның 2 нче яртысында нефть химиясе һәм автомобиль төзүнең куәтләрнең арттыру б-н бер үк вакытта чимал (нефть һәм урман) тармакларында житештерү күләме кими бара, бу табигый запасларның азаюы б-н бәйлә була һәм респ-каның коньяк-көнчыгышында хезмәт ресурсларының бушануына, социаль вазгыятьнең начараюына китерә. Әлегә үзгәрешләр нәтижесендә гомуми кысаларда С. комплексының хәзерге структурасы оеша. 1985 тә С.нең төп фондларының гомуми күләмендә һәм керемендә әйдәүче тармакларның чагыштырмача өлеше (%): машиналар төзү һәм металл эшкәртү — 36,4 һәм 39,5, ягулык — 26,1 һәм 19,7, химия һәм нефть химиясе — 20,0 һәм 23,2, электр энергетикасы 9,0 һәм 8,2, төзелеш материаллары житештерү — 2,8 һәм 1,6, азык-төлек житештерү — 2,3 һәм 4,7, жинел С. — 1,1 һәм 5,7, урман, агач эшкәртү һәм целлюлоза-кәгаз С.е — 0,8

һәм 0,6. 1960–85 тә С. продукциясенен күләме 6 тапкыр, ш.и. машиналар төзү һәм металл эшкәртүдә — 20,6, химия һәм нефть химиясендә — 18,3, электр энергетикасында — 12,2, төзелеш материаллары С.ендә — 5, азык-төлек житештерүдә — 3, жинел С.тә — 1,8, урман, агач эшкәртү һәм целлюлоза-кәгаз С.ендә — 1,5, ягулык С.ендә 1,4 тапкыр арта. Сәнэгий житештерү персоналының саны 610,2 мең кешегә житә (респ-ка халык хужалыгында мәшгуль халыкның 33,3% ы). ТАССР илнең индустриаль яктан иң алга киткән төбәкләренә берсенә өверелә.

Авыр индустриянең планлаштырылганнан тизрәк үсеше Татарстанның гомумсоюз ихтыяжлары өчен житештерү чаралары (жиһазлар, чимал һәм материаллар) эшләп чыгаруа йөз тоткан төбәккә өверелүенә китерә. Респ-кадан читкә С. продукциясенен 70% тан, ш.и. нефть, машиналар төзү һәм химия продукциясенен 90% тан артык, жинел һәм азык-төлек житештерү С.е эшләнмәләренә (авыр һәм жинел С.ләрнен) 40% тан артыграк өлеше оборона максатларындагы продукция житештерүдә файдаланыла. С.тәге структура үзгәрешләренә *фәнни-техник революция* зур йогынты ясы. 1965–85 тә респ-ка пр-тиеләрендә урнаштырылган механикаштырылган өзлексез линияләрнең саны 636 дан 2769 га, автомат линияләрнеке 74 тән 695 кә, комплекслы-механикаштырылган һәм автоматлаштырылган участокларның, цех һәм производстволарның саны 168 дән 1155 кә, комплекслы-механикаштырылган һәм автоматлаштырылган пр-тиеләр 8 дән 54 ка кадәр арта. Сәнэгий хезмәтнең электр б-н тәэмин ителеше һәм жиһазландырылуы 2,9 тапкыр (ш.и. машиналар төзүдә һәм химия С.ендә — тидәшле рәвештә 3,5 һәм 6,3 тапкыр) үсә. Автоматлаштырылган идарә системаларын гамәлгә кертү жәелдерелә. Сәнэгий персонал арасында инженер-техник хезмәткәрләрнең өлеше 11% тан 16% ка кадәр арта. Бу житештерүнең меңнәрчә эшче эшлэгән берләшмәләр төзелүдә чагылыш тапкан катлаулы концентрация, специалләшү һәм кооперация процессларын тудыра, житештерү процессларында теоретик белемнәрнең роле арту *фәнни-житештерү берләшмәләре* оешуга китерә.

1970 еллар ахырынан, СССРның барлык С. комплексындагы кебек үк, респ-ка С.ендә алгарыш б-н беррәттән тискәре күренешләр көчәя: житештерүнең нәтижелелеге түбәнәя, халык куллануы продукциясенен тиешле күләмдә житештерелмәвә күзәтелә. Моннан тыш 1980 елларда житештерелгән продукция, респ-када бер кешегә күчәрәп исәпләгәндә, СССРдагы уртача күрсәткечтән өчтән бер өлешкә артыграк, әмма товарлар куллану һәм хезмәт күрсәтүләрдән файдалану, социаль өлкә объектлары б-н тәэмин ителеш Союздагы һәм Россиядәге уртача дәрәжәдән түбән була. С.нең алга таба үсеше 1980 елларның 2 нче яртысында башланган сәяси, ыктысади һәм социаль реформалар б-н тыгыз бәйлә. 12 нче бишьеллык (1986–90) пр-тиеләрнең мөстәкыйльлеге арта, хужалык эшчәнлегенә яңа формалары таралыш ала.

1990 да 524 С. пр-тиесе һәм берләшмәсенен 67 се аренда подряды тәртибендә эшли; аларның чагыштырмача өлеше гомуми сәнэгий продукция күләмендә 6,1%, сәнэгий-житештерү персоналының гомуми исәбендә 5,4% тәшкил итә. Халык куллануы һәм житештерү-техник юнәлеш продукциясенен 21,6 мең кеше эшлэгән 643 кооператив чыгара (продукциянең гомуми бәясе 283,5 млн. сум). Бу чорда С.кә социаль хасият бирү буенча беренче адымнар ясала, респ-ка төбәк хужалык исәбе принципларын эшләү башлана. 1990 елларда С.тә аеруча кискен үзгәрешләр була. Дәүләт заказы күп тапкырларга кыскару, СССР таркалу нәтижесендә ыктысады багланышлар системасы жимерелү, пр-тиеләрне конверсияләү һәм диверсификацияләү өчен матди мөмкинлекләр булмау, салымнарның, чималга, жиһазларга һәм энергия чыганаclarына бәяләрнең артуы, читтән кертелгән арзанлы товарларның көндәшлеге, халыкның сатып алу мөмкинлеге кимү сәнэгий житештерү күләмнәренә катастрофик рәвештә түбән тәгәрәвенә китерә; 1990–94 тә Татарстанда аның иң зур күрсәткече 40%, ш.и. нефть химиясе С.ендә — 50%, ягулык С.ендә — 30%, урман, агач эшкәртү һәм целлюлоза-кәгаз С.ендә — 28%, электр энергетикасы һәм төзелеш материаллары житештерүнең һәркайсында 26%, азык-төлек житештерү С.ендә 20% тәшкил итә. Бу кризис аеруча машиналар төзү һәм металл эшкәртүдә (бигрәк тә оборона С.е комплексында) һәм жинел С.тә тирәнәя һәм озакка сузыла: 1990–97 дә аларда житештерү тидәшле рәвештә 63% ка һәм 71% ка кыскара. Житештерүнең кимүе куәтләрнең тулысынача файдаланылмавына, С.тә эшлүүләр санын күпләп кыскартуларга (1998 дә 397,6 мең кеше) китерә. Күп кенә пр-тиеләр бөлгенлеккә төшә һәм ябыла. 1995 тән продукцияне читкә чыгаруа йөз тоткан тармакларда (нефть чыгару, нефть химиясе С.те, агач эшкәртү), шу. азык-төлек, нефть-газ чыгару жиһазлары, жинел автомобильләр житештерүдә чагыштырмача үсеш башлана. Бу елларда респ-ка эчендә кооперация тирәнәягә юнәлеш ала; күп кенә машина төзүче пр-тиеләр нефть-газ һәм нефть химиясе С.ләре өчен төрле жиһазлар эшләп чыгаруы үзләштереләр.

1992 дә башланган *хосусыйлаштыру* барышында С.тә күп укладлы базар ыктысадын барлыкка китергән киң колачлы үзгәрешләр була. 2006 га С. пр-тиеләренен 73,6% ы хосусый милеккә күчә; аларның респ-ка С.ендәге өлеше: эшлүүләр саны буенча — 39%, төп фондлар буенча — 19,1%, гомуми житештерү күләме буенча — 36%. Пр-тиеләрнен 12,4% ы катнаш милектә була; респ-ка С.ендә аларга эшлүүләрнең 42% ы, төп фондларның 71,1% ы, гомуми житештерү күләменен 56% ы туры килә. Кече формалы пр-тиеләрнен саны шактый — 2,7 меңгә кадәр арта (30,6 мең кеше эшли); алар 14,1 млрд. сумлык продукция житештереләр, эшләр башкаралар һәм хезмәт күрсәтәләр. Интенсив рәвештә чит ил капиталы катнашындагы пр-тиеләр оештырыла; 2006 да ТРда житештерү күләме 910 млн. һәм 224,2 млрд. сум булган 24 чит ил

пр-тиесе һәм 118 уртак пр-тие эшли. 1990 елларның 2 нче яртысыннан Татарстан пр-тиеләрендә житештерүнең рентабельләштерү, халыкара таләпләргә җавап бирүче сыйфат менеджменты системаларын гамәлгә керту б-н бәйле актив процесслар бара. Холдинглар төзелә, С.кә стратегик инвесторлар (банклар һ.б. финанс ин-тлары, эре компанияләр) килә. Респ-кадагы күп кенә оборона С.е комплексы пр-тиеләрен интеграцияләү, шу. аларның федераль интеграцияләнган структураларга керүе юнәлешендә эш алып барыла.

1990 еллар башында элек Союзга һәм Россиягә буйсынуды С. пр-тиеләренә зур өлеше ТР дәүләт органнары карамагына күчә (к. *Татарстан Совет Социалистик Республикасының дәүләт суверенитеты турында Декларация*, 1990; «*Россия Федерациясе дәүләт хакимияте органнары белән Татарстан Республикасы дәүләт хакимияте органнары арасында эшләр булушу һәм үзара вәкаләтлар алмашу турында шартнамә*», 1994). Моңа бәйле рәвештә индикатив идарә системасына нигезләнган һәм салым ташламалары, кредитлар, инвестицияләргә дәүләт гарантияләре бирү, бурычларны реструктуризацияләү һәм финанс ягыннан савыктыру, чималга һәм энергия ресурсларына тарифларны көйләү, пр-тиеләрне чимал һәм заказлар (ши. дәүләт заказлары) б-н тәмин итү, лизингның төрле формаларын файдалану, респ-ка өчендә һәм төбәкара кооперация җеелдерү, тышкы ыктысиди багланышлар урнаштыру юлы б-н жирле товар житештерүчеләргә булышлык итүгә юнәлтелгән төбәк сәнәгий сәясәте активлаша. Россиянең башка төбәкләре б-н чагыштырганда, Татарстанда С.не хосусыйлаштыру акрырак темпларда, дәүләтнең көйләүче роле шактый сакланган шартларда бара (базарга «йомшак» керү сәясәте). 1990 еллар ахырында житештерүнең нәтижәләгән күтәрү һәм көндәшлеккә сәләтле югары өстәмә бәяле продукция чыгару максатында ТРның сәнәгий сәясәтендә кризис шартларында пр-тиеләргә ярдәм итүдән аларның инновацион үсешен стимуллаштыруга күчеш ясала. Даними рәвештә нефть-газ-химия комплексын, инновацион эшчәнлекне үстерү, энергияне һәм ресурсларны саклау, адреслы инвестицияләү, продукция сыйфатын күтәрү бунча максатчан респ-ка программалары эшләнә һәм гамәлгә ашырыла. Түбән Камада дәүләт булышлыгы б-н яңа нефть эшкәртү һәм нефть химиясе пр-тиеләре төзелә. 2006 да респ-ка дәүләт идарәсе органнары тарафынан төп юнәлеш сыйфатында С.нең кластерларга кергән эре пр-тие-үзәкләрне комплектаучы эшләнмәләр һәм иярчен продукция б-н тәмин итүче вак һәм уртача зурлыктагы оешмалар, фәнни-техник, финанс-кредитлаучы учреждениеләр, уку йортлары б-н үзара бәйләнешләренә нигезләнган, төп тармаклар үсешендә өстәмә нәтижә бирүче кластерлы үсеш стратегиясе билгеләнә. Татарстанда нефть химиясе һәм автомобиль кластерлары барлыкка килә, энергетика, урман С.е, көнкүреш техникасы житештерүчеләр клас-

терлары оеша. Респ-када зур фәнни-техник һәм мәгариф потенциалы туллану С. үсеше өчен уңайлы шартлар тудыра. Кече һәм урта эшмәкәрлекнең югары технологияле продукция житештерүдә катнашуын активлаштыру өчен, респ-када *технопарклар* челтәре формалаша, аңа «Идея» (Казан), «Восток» (Чистай) инновацион-житештерү технопарклары, Кама «Мастер» индустриаль паркы (Чаллы һәм ТР районнарындагы шундый ук 12 майданчык), «Химград» технополисы (Казан), Түбән Кама сәнәгий округы һ.б. керә. Чит илләр инвестицияләрен җәлеп итү өчен, «Алабуга» аерым ыктысиди зонасы ачыла. Структур реформалар, уйланылган сәнәгий сәясәт, оешмаларның яңа шартларга яраклашуы, продукциянең яңа төрләрә күчү, ыктысиди конъюнктура үзгәрү нәтижәсендә 1990 еллар ахырынан С. тармакларының күпчелек өлешендә тотрыклы үсеш тенденциясе күзәтелә.

2013 тә Татарстан С.ендә 8,5 меңнән артык оешма һәм аларның терр. аерымланган бүлекчәләре (ши. 631 эре һәм уртача зурлыктагы пр-тие) исәпләнә, төп фондларның бәясе 1007,7 млрд. сум, эшләүчеләр саны 399,5 мең кеше (тиңдәшле рәвештә респ-кадагы барлык төп фондларның һәм эшләүчеләрнең 59,7% ы һәм 22% ы) тәшкил итә. С. пр-тиеләре 1549,2 млрд. сумлык продукция житештерәләр, эшләр башкаралар һәм хезмәт күрсәтәләр. Продукциянең тармаклар бунча бүленеше: эшкәртү — 68,5%, чыгару-житештерү — 23,7%, электр энергиясе, газ һәм су житештерү, бүлү — 7,8%, файдалы агулык-энергетика казылмалары чыгару — 23,6%, химия һәм нефть химиясе продукциясе — 17,4%, транспорт чаралары һәм жиһазлар житештерү — 20,3%, нефть продуктлары — 7,3%, азык-төлек продуктлары һәм эчемлекләр — 6,8%. ТР ыктысидиның барлык керемнәренен 77,8% ын С. бирә. С. экспортын 22,4 млрд. АКШ доллары тәшкил итә, шуның 20,8 млрд. — ерак, 2,2 млрд. якын чит илләргә туры килә. С.нең төп капиталына 179,1 млрд. сум, ши. эшкәртүгә — 64,8%, табу-чыгаруга — 22,7%, электр энергиясе, газ һәм су житештерү, бүлүгә 12,2% инвестицияләнә. Соңгы елларда гомуми продукция, читкә чыгару һәм инвестицияләр күләмендә эшкәртү тармакларының өлеше тотрыклы рәвештә үсә бара. Шуңа ук вакытта респ-ка С.ендә күп кенә проблемалар бар: С. продукциясен читкә чыгаруда чимал юнәлеше өстенләгән (50% чамасы чи нефтькә туры килә), алга киткән илләр б-н чагыштырганда, өстәмә бәяле продукция житештерү үсешенә, хезмәт житештерүчәнлегә һәм рентабельлеккә, үзкыйммәтне, энергия һәм ресурслар сарыф итүне киметүнең түбән күрсәткечләре саклана. Тармакларда эшчеләр хезмәтенә түләүдә шактый зур аерма күзәтелә: 2013 тә уртача хезмәт хақы чыгару-житештерү тармакларында — 41,2 мең сум, эшкәртүдә — 26,4 мең, электр энергиясе, газ һәм су житештерү, бүлүдә 32,9 мең сум тәшкил итә.

2014 тә продукция күләме арту бигрәк тә приборлар төзү, нефть химиясе, нефть эшкәр-

тү, автомобильләр төзү тармакларында югары була. С. житештерүнең күләмнәре бунча Татарстан РФ төбәкләре арасында Идел буе федераль округында 1 нче һәм илдә 5–6 нче урыннарны били.

Чыг.: Вedomость о фабриках и заводах Казанской губернии за 1900 год. К., 1901; История Татарии в материалах и документах. М., 1937; Индустриализация Татарской АССР. 1926–1941: Док. и материалы. К., 1968; Промышленность и рабочий класс Татарии (1946–1980): Док. и материалы. К., 1986; Республика Татарстан. 1920–2000: Стат. сб. К., 2001.

Әд.: Материалы по истории Татарии. К., 1948. Вып. 1; За и ц е в А.И. Подъем экономики и культуры Татарии за 40 лет. К., 1957; А з и з о в К.И. Промышленность Татарии и пути повышения ее эффективности. К., 1973; Н а з и п о в а К.А. Национализация промышленности в Татарии (1917–1921 гг.). М., 1976; Г и л ь м а н о в З.И. Татария в Великой Отечественной войне 1941–45 гг. К., 1977; Б е л я л о в У.Б. Руководство Коммунистической партии социалистической индустриализацией в национальных республиках Среднего Поволжья (1926–1940 гг.). К., 1978; Рабочий класс Татарии (1861–1980 гг.). К., 1981; Проблемы истории рабочего класса Татарии: Сб. статей. К., 1984; Золотые страницы купечества, промышленников и предпринимателей Татарстана: В 2 т. К., 2001; К а л и м у л л и н А.М. Природоохранные проблемы в контексте индустриального развития Татарстана в 1960-х — начале 1990-х годов. К., 2005; Г а т а у л и н а - А п а й ч е в а И.А. Среднее Поволжье в годы экономической политики: социально-экономические процессы и повседневность. К., 2007.

С.Г.Белов, Г.Я.Мәүлетова.

**СӘНӘГАТЬ ҺӘМ АЫЛ ХУҖАЛЫГЫ КҮРГӘЗМӘЛӘРЭ** (Казанда). Россияда илнең сәнәгать, сәүдә һәм а.х. өлкәсендәге казанлышларын тәкъдим итү өчен күргәзмәләр үткәрү турындагы карар Россия хөкүмәте тарафыннан 1828 елда кабул ителә. 1829 да С.-Петербургта Россиядә беренче сәүдә-сәнәгать күргәзмәсе уздырыла. 1836 да, тахет варисы — патша улы Александр Николаевичның Россия буйлап сәфәре үчаеннан, Эчке эшләр министрлыгы губернаторларга губерна күргәзмәләре оештыру өчен гомуми план юллий. Әлеге күргәзмәләренң максаты булчак патшаны губерннарның ыктысиди тормышы б-н таныштыру, урыннарда сәнәгать һәм сәүдәне үстерүгә булышлык итү була. Губерна күргәзмәләрендә, сәнәгатьтә житештерелгәннәрдән тыш, а.х. эшләнмәләре дә тәкъдим ителә, бу Казанда шуннан соң узган барлык сәнәгать күргәзмәләренә дә үзенчәлегенә әверелә. Казанда беренче мануфактура күргәзмәсе 1837 нең 1 июнендә Шһәр жәмгыять йортында ачыла. Тәкъдим ителгән эшләнмәләр 4 категориягә бүленә: «хайваннар доньясы эшләнмәләре» (завод-фабрикаларда эшләнган әйберләр, мас., Г.И.Осокин ф-кашының куе яшел һәм соры постулары, сәүдәгәр Х.М.Апанаев з-дының кәжүл һәм сафьян күн эшләнмәләре, терлек маеннан ясалган шәммәр, кер сабыны һәм исле сабынар, төрле тиреләр; һөнәрчелек эшләнмәләре: озын кунычлы, кыска кунычлы күн итекләр, читекләр, алтын һәм көмеш б-н чигелгән энжеле калфак-түбәтәйләр, фил сыйган кырып ясалган эшләнмәләр; а.х.нда житештерелгән эшләнмәләр (келәмнәр, ат япмалары, йон әйберләр һ.б.); «казылмалар доньясы эшлән-

мәләре» (корыч коелмалар, чаңнар, кызыл штык бакыры, фонарлар, комганнар, көнкүреш айберләре, балдаклар, алкалар һ.б.); «үсемлекләр дөнъясы эшләнмәләре» (кытат, комач тукымалар, поташ, тамәке, май, таглы тамыр, киндер тукыма һ.б.); гадәти һәм сәнәгати айберләр (мәс., К.Ф.Фукс — Казан губернасының төрле бөжәкләре коллекциясен һәм майлы буяу б-н ясалган Болгар хәрабәләре күренешләрен, барон Келлер аю, болан һ.б. хайван карачыларының тәкъдим ителә). 1842 дә хөкүмәт губерна а.х. продуктлары күргәзмәләре уздыру турында карар кабул итә; күргәзмәләренң, нигездә, крәстиян катлавыннан булган хужаларга өстенлек бирүгә юнәлдерелгә тиешлегенә басым ясала. Беренче а.х. күргәзмәсе 1845 нән 5–15 маенда Казанның Шәһәр жәмәгәт йортында уздырыла. Казан губернаторы, а.х. эшләнмәләре житәрлек булмау сәбәпле, 3-д һәм мануфактура эшләнмәләрен дә кабул итәргә рөхсәт бирә (әлеге рөхсәт башка а.х. күргәзмәләрендә дә көчендә калдырыла). Күргәзмә б-н житәкчелек итү өчен аерым вакытлы ком-т төзелә, аңа губерна дворяннар башлыгы, Дәүләт мөлкәте палатасы идарәчесе, Император ирекле икътисади жәмгыятенң 2 әгъзасы — Н.И.Лобачевский һәм Н.И.Депре́йс, полицмейстер һәм шәһәр башлыгы кертелә; директор итеп полковник И.К.Якобий билгеләнә. Күргәзмәдә 498 «сандагы айбер» тәкъдим ителә; күпчелекне игенчелек продуктлары (бөртекләләр, бәрәңге һ.б.) һәм һөнәрчелек эшләнмәләре (балта, сука, чапкыч, тәгәрмәчләр һ.б.) тәшкил итә. Үз продукцияләрен күргәзмәгә куйган крәстияннәргә көмеш б-н 25, 15 һәм 10 сум (барлыгы 400 сум) премия өләшенә; сәүдәгәр М.С.Зайцев һәм фабрикант Б.Адамовка — иң яхшы кытат тукыма өчен, сәүдәгәр А.И.Котелов һәм мецан Колановка — итеклек кәжүл тиреләр өчен, мецан Леонтьевка мездра жилеме өчен мактау кәгазе бирелә; затлы башмак күне һәм кәжүл товарлар өчен П.И.Котелов — алтын, иң югары сыйфатлы бәрәңге балы (патока) өчен Н.И.Депре́йс һәм терлек маеннан ясалган иң яхшы шәмнәр өчен П.И.Докучаев көмеш медаль б-н бүләкләнәләр. Реформадан соңгы чорда Казанда 9 күргәзмә: 1866, 1880 дә — а.х., 1888, 1889, 1893 тә — чөчү орлыгы, 1886 да — *фән-сәнәгать күргәзмәсе*, 1870, 1880 дә шәхси сәнәгать һәм а.х. күргәзмәләре оештырыла. Елдан-ел халыкта күргәзмәләр б-н кызыксыну көчәя бара, экспонатлар саны да (беренче күргәзмәләрдә йөзләрдә төр булса, гасыр ахырында — меңнәрчә), бүләкләр саны да (1866 да — 67, 1890 да 1278 бүләк тапшырыла) арта; 1866 елдагы күргәзмәгә 350 кеше килсә, 1890 елдагысын 125 мең кеше карый. Күргәзмәләр уздыру традициясе 20 йөздә дә давам итә (к. *Татарстан АССР Халык хужалыгы казынышлары күргәзмәсе*).

Чыг.: История Казани в документах и материалах. XIX век: Промышленность, торговля, финансы. К., 2005.

Л.М.Айнетдинова.

**СӘНӘГҮЙ ТӨЗЕЛЭШ**, *сәнәгатьнең* төп фондларын булдыручы төзелеш тармагы. С.т.нең бурычлары — төзү һәм монтаждау эшләренң тулы комплексын башкару,

пр-тиеләрнең яналарын файдалануга тапшыруны тәэмин итү, гамалдәгеләрен киңәйтү һәм реконструкцияләү.

Казанда сәнәгый максаттагы беренче биналар 18 йөз башында барлыкка килә (*Помпа каеш-күннәре заводы*, *Казан постау мануфактурасы* һ.б.). Аларның берсе — *Казан адмиралтействосы* капкалы манаралар корылган имән диварлар һәм канал б-н әйләндереп алынган, периметр буенча урнашкан берничә бинадан торган зур утар-верфьтән гыйбарәт була.

18 йөз уртасындагы янгыннан соң постау мануфактурасының житештерү биналары кирпечтән салына. 1753 елда уникал конструкциялә — ун метрлы көмбөз түбәсе идәннән үк диярлек күтәрелгән, тимер арканнар б-н беркетелгән баганасыз-терәксез бина төзелә; ул — Татарстанда 18 йөздән сакланып калган бердәнбер сәнәгать төзелеше истәлегә. Шулай ук төп бина б-н зур утарны әйләндереп алган дүртпочмаклык хасил иткән казармалар корыла. Казан дары 3-дын төзегәндә киң қолачлы эшләр башкарыла. 1786–87 дә аның төзелеш майданында, башлыча, кирпеч, нигездә, 20 дән артык — агач, 19 йөз башында 30 дан артык капитал кирпеч бина төзелә. Пр-тиеләр тирәсендә Постау, Адмиралтейство, Дары бистәләре барлыкка килә.

Сәнәгый борылыш һәм житештерүне механикалаштыру С.т. алдында яңа таләпләр куя. Житештерү биналары алар эчендә пар двигателләре, локомобильләр, электр двигателләре һ.б. зур жиһазлар урнаштыру зарурлыгы исәпкә алынып төзелә башлый. Эре фабрика-завод комплекслары оештырыла. Мәс., 1855 тә нигезләнгән *Шәм-стеарин, сабын кайнату, глицерин житештерү химия заводы* 1870 ка 100 дән артык корылма, ш.и. 5 күпкатлы ф-ка корпусы урнашкан 22 га дан артык майданны били. В.Л.Челышевның Чистай шәһәрәндәгә ике катлы озынча тегермән һәм ярма яргыч биначын, бер катлы суыту корпусын, ике катлы склад биналарын үз эченә алган пар тегермәне комплексы (1873 — 20 йөз башы) азык-төлек житештерү сәнәгате пр-тиеләр арасында сәнәгать архит-расының типик истәлегә булып тора. Барлыкка килгән яңа тип конструкцияләр исәбенә, мәс., И.И.Алафузов житен-туку ф-касының күп метрлы торбасы (1890 еллар), Нурлат һәм Ютазыдагы тимер юл станцияләрендәгә су кудыру башнялары (1909–11), Чаллы электростанциянең жиде яруслы тимер-бетон башнясы һәм тоташтыру галереялары (1917) һ.б. керә. 1900 дә Казанда Россиядә беренчеләрдән булган 3 үтү капкалы махсус трамвай депосы биначы төзелә. 19–20 йөzlәр чигендә сәнәгать архит-расында кирпеч эклектикасы стил өстенлек итә.

Барлык төзелеш эшләре сезонлы булып, башлыча, аерым затлар һәм артельләр тарафыннан башкарыла. Эш катлаулы булганда һәм күп хезмәт таләп иткәндә, төрле белгечләрдән (ташчылар, балта осталары, түбә ябучылар, пыялачылар һ.б.) «компанияләр» оештырыла. Еш кына тирә-яктагы авыллардан

үз хезмәт кораллары һәм эш терлекләре б-н крәстияннәр жәлеп ителә.

1921 дә Казандагы кустарь остаханәләр 1 нче һәм 2 нче универсал төзелеш конторалары составына кертелә, 1922 дә алар «Госунверстрой» конторасына (7 берәмлек су транспорты, 46 ат, Печище авылы янындагы ак таш карьеры) берләштерелә. Контораның төп бурычы сәнәгать объектларын төзү һәм реконструкцияләүдән гыйбарәт була. Аңа башкару йөкләнгән тәүте проектларның берсе — Казандагы һәм Бондюктагы Гражданнар сугышы вакытында жимерелгән 3-дларны реконструкцияләү. 1920 еллар ахырынан ТАССРда, бөтен илдәгечә, *индустрияләштерү* процессында тизләтелгән яңа фабрика-заводлар төзү сәясәте уздырыла. «Госунверстрой» 1925 тә — «Татстрой», 1927 дә «Казгосстройконтора» итеп үзгәртелә. 1929 да Татарстанда сәнәгатьнең әйдәүче тармакларында төзелеш һәм реконструкцияләү планы төзелә. 1 нче бишьеллыкта (1929–33) 26 фабрика һәм завод (293 млн. сум капитал салу), шу. респ-када куәтле жылылык электр станциясе төзү күздә тотыла. Төзелештә мәшгуль халыкның шактый өлешен сезонлы эшчеләр тәшкил итә. 1932 дә Магнитогорск шәһәрә төзүчеләре тәҗрибәсе буенча ел әйләнәсе эшләүгә күчеш ясала.

1930 елларда, авыр индустрия үсеше һәм энергетика куәтләре арту нәтижәсендә, төзелеш оешмалары структурасында үзгәрешләр була. Авиация комб-тын төзү өчен — «Авиастрой» оешмасы, Дербышки посёлогында 237 нче 3-дын төзү өчен Капиталь төзелеш идарәсе «Казанпромстрой» тресты (Йошкар-Ола шәһәрәндәгә «Марпромстрой», Волжск шәһәрәндәгә «Марбумстрой» конторалары б-н) оештырыла. 1930 еллар ахырында Казанда эшләнгән күпсанлы төзелеш оешмалары тармак буенча Кораллану, Авиация һ.б. халык комис-тларына буйсына. Бу чорда С.т.та индустриаль алымнар (ш.и. эре панельле төзелеш — 1934 тән) гамәлгә кертелә, яңа төзелеш материаллары (бетон, тимер-бетон), машиналары һәм механизмнары (измә тулгагычлар, бетон тулгагычлар, измә насослар һ.б.) кулланыла башлый. Индустрияләштерү барышында Татарстанда 70 тән артык эре, 300 ләп уртача зурлыктагы һәм вак пр-тиеләр төзелә.

Бөек Ватан сугышы башлану б-н, күп кеңе гражданлык объектларында эшләр туктала. Тиз арада эвакуацияләнгән 3-дларны эшләтәп жиберү һәм хәрби сәнәгать комплексының яңа куәтләрен (авиация 3-длары, 230, 237, 294 нче 3-длар, Казан төгәл машиналар төзү 3-ды һ.б.) эшкә жигү таләп ителә. 1941–45 тә 22 пр-тие төзелә.

Сугыш тәмамланып, таркалу хәлендәгә житештерү һ.б. максатлардагы объектлар торгызылганнан соң, яңа төзелешләр жәелә. Казанда компрессорлар, электромеханика, жылылык үлчәү приборлары һәм автоматлаштыру чаралары (хәзер «Теплоконтроль»), трактор моторлары ремонтлау һәм а.х. машиналары өчен запас частылар (хәзер «Вакууммаш» һ.б.) 3-длары төзелә.

Нефть чыгару сәнәгате барлыкка килү б-н, нефть чыганаclarын жиһазлау буенча төзелеш-монтаж конторасы булдырыла (1945). 1949 да Бөгөлмә шәһәрәндә Татарстан терр. төзелеш идарәсе (ТТСУ) оештырыла, аның составына төзелеш индустриясенәң респ-каның көнчыгышындагы барлык төзелеш, механикалаштырылган, автотранспорт оешмалары һәм пр-тиеләре керә. Шәһәр тибындагы Баулы, Карабаш посёлокларында, Әлмәт шәһәрәндә нефть өчен 100, 200, 400 м<sup>3</sup> сыешлы резервуарлар, нефть промыселлары товарлыклы паркларының беренче чиратлары, Бөгөлмә шәһәрәндә һәм Әлмәт р-нының шәһәр тибындагы Рус Акташы, Түбән Мактама посёлокларында беренче насос һәм электр дегидрон жайланмалары, кирпич з-длары корыла. 1954 тә ТТСУ жирлегендә «Бөгөлмәнефтьстрой» (хәзер «Стройтрест» АЖ), «Ромашкинефтьстрой» (соңрак «Лениногорскнефтьстрой») һәм «Әлмәтнефтьстрой» (хәзер «Татнефтьгазстрой» АЖ составында) трестлары оештырыла. Алар тарафыннан Бөгөлмәдә механика һәм тимер-бетон эшләнмәләр, Миңлебайда газ эшкәртү, Лениногорскида автоматлаштыру чаралары һәм нефть жиһазларын ремонтлау, Әлмәттә спираль жөйлә торбалар һәм тутыру электр насослары з-длары житештерү куәтләре, шәһәр тибындагы Тихоновка, Миңлебай, Карабаш, Азнакай посёлокларында товарлыклы парклар һ.б.; нефть, газ һәм химия сәнәгате өчен магистраль газүткәргечләрдә насос, компрессор, газ кудыру станцияләре, торба үткәргүле магистральләр һ.б. объектлар төзелә.

1950 елларның 2 нче яртысында респ-када эре житештерү объектлары, ши.и. Казанда «Теплоконтроль», «Искож», матем. машиналар, «Сантехизделия» з-длары, химия, мех комб-тлары, ТЭЦ-1, ТЭЦ-2, төзелеш индустриясе һәм төзелеш материаллары сәнәгате, азык-төлек житештерү сәнәгате объектлары һ.б. төзелә һәм киңәйтелә. Бу эшләр барышында 1950 еллар ахырында 3 нче төзелеш-монтаж тресты (соңрак «Казанпромстрой» тресты) булдырыла. 1956 да Татарстан ХКС составында Төзелеш идарәсе оештырыла; ул төрле министрлыклар карамагындагы барлык жирле төзелеш оешмаларын берләштерә, нәтижәдә эшләрнең күләме арта. 1958 дә, респ-када химия сәнәгате үсешенә бөйлә рәвештә, «Химэнергострой» тресты (1963 тән «Казанхимстрой») төзелә, ул Казанда органик синтез, химия, «Полимерфото», фотожелатин з-дларын, дару препаратлары, жөй-хирургия материаллары пр-тиеләре комплексын һ.б.ны түздә катнаша. Казан органик синтез з-ды төзелеш күп катлы биек, зур күләмле химия аппаратлары коруда индустриаль алымнар кулланыу мәктәбе була.

1960 еллар башында капитал төзелеш күләменәң үсә баруын тәмин итү максатында союз һәм респ-кага буйсынулы яңа төзелеш оешмалары һ.б. төзелеш комплексы структуралары, ши.и. Түбән Кама шәһәрәндә нефть химиясе пр-тиеләре түзү өчен «Татэнергострой», Түбән Кама ТЭСын түзү өчен «Камгэсэнергострой», эчке сантехниканы монтаждау һәм тышкы коммуникацияләрне

сузу эшләрне башкару өчен «Казанспецстрой» тресты, шу. элек гомумтөзелеш трестлары составында булган механикалаштыру базаларын берләштергән «Строймеханизация-3» тресты төзелә.

1965 тә Казанда энергетика объектларын түзү мәсьәләләрен хал итү өчен 5 нче түзү-монтаж идарәсе (хәзер «Теплоэнергострой-2» төзелеш идарәсе АЖ) оештырыла. Аның тарафыннан ТЭЦ-3 корыла, куәтләре арттырылып, ТЭЦ-1 һәм ТЭЦ-2 реконструкцияләнгән, магистраль жылылык үткәргечләр, югары басымлы газүткәргечләр сузыла, газ бүлү пунктлары урнаштырыла һ.б. 1968 дә, Зеленодольск суднолар түзү з-дында, Серго исем. з-дта төзелеш күләме арту һәм торак-гражданлык объектларын түзүгә заказлар күбәю сәбәплә, 3 нче түзү-монтаж тресты (хәзер Сәнәгать-төзелеш фирмасы) булдырыла.

1970 тә СССР Сәнәгать министрлыгына буйсынуудагы эре респ-ка төзелеш комплексы — Баш төзелеш идарәсе («Главтатстрой») оештырыла. 1970–90 елларда респ-када капитал төзелеш буенча гаять зур күрсәткечләргә ирешелә. Гамалда төзелеш һәм реконструкция халык хужалыгының барлык тармакларында алып барыла. 60 тан артык эре пр-тие сафка бастырыла. 1929–90 да барлык 232 эре сәнәгать һәм төзелеш индустриясе пр-тиесе төзелә. Илне индустриальләштерү нәтижәсендә күбрәк жыелма, тимер-бетон, корыч конструкцияләр, панельләр кулланыла башлый. «Татнефть» ЖБндә нефть промыселлары жир өсте корылмаларын блоклап түзү киң жәелә, респ-када беренче тапкыр электр б-н эретеп ябыштыру, торбаларны автоматлаштырылган озлексез линияләрдә чистарту һәм изоляцияләү үзләштерелә. «Түбәнкаманефтехим» ЖБн төзелештә уңышлы рәвештә, әүвәл узелларны жирдә жыеп, эре блоklar рәвешендә монтаждау кулланыла һәм дөньяда беренче тапкыр түзү-монтаж һәм сафка кертү-көйләү эшләре берьюлы башкарыла. Кама автомобиль з-дын түзү вакытында яңа төзелеш конструкцияләре һәм технологияләре, ши.и. субайлар кагып нигез салу, жыю һәм монтаждауның конвейер алымы гамалда кертелә, нәтижәдә, өлешләп монтаждау б-н чыгыштырганда, хезмәт житештерүчәнлегә күпкә арта, төзелеш вакыты кыскара, үзкыйммәт кими һәм түзү-монтаж эшләрнен сыйфаты яхшыра. Әмма төзелеш материаллары, техника, жиһазлар һәм квалификацияле төзелеш планнары һәрвакытта да үтәлми. Еш кына С.т. тиешенчә фәнни, техник-икътисади һәм экологик яктан нигезләнми алып барыла.

1990 елларда житештерүең кимүе пр-тиеләр тарафыннан һәм дөүләт бюджетыннан капитал төзелешкә юналтуле финанс чараларының азаюына китерә. Респ-када инвестицияләү активлыгының түбәнәюенә бөйлә рәвештә житештерүгә йөз тоткан объектлар түзүгә заказлар кыскара. Житештерү өлкәсенә капитал салулар б-н, башлыча, пр-тиеләр һәм оешмалар үзләре шөгьльләнә; 1995 тә файдалануга 12 сәнәгать бинасы тапшырыла. Төзелеш индустриясе пр-тиеләре күпүлп торак һәм социаль-мәдәни, көнкүреш объектлар түзүгә юнәлеш ала. Соңгы елларда С.т.кә

инвестицияләр күләме яңадан арта (ши.и. жәлеп ителгән акчалар хисабына да). Соңгы елларда эре сәнәгать пр-тиеләре: «ТАИФ-НК» АЖ бензин з-ды, «ТАНЕКО» АЖ нефть эшкәртү з-длары комплексының беренче чираты, тоташ металл кордыл шиннар з-ды (барысы да Түбән Камада), «ИНВЕНТ» компанияләр төркеменәң кабель, электр техникасы һәм торбалар продукциясен житештерүче з-длары, «Нәфис» компанияләре төркеменәң май экстракцияләү һәм май з-длары (барысы да — Казанда), «Алабуга» аерым икътисади зонасындагы нефть химиясе, автомобиль продукциясе, төзелеш материаллары житештерүче пр-тиеләр.

2013 тә сәнәгый максатлардагы 129 бина (гомуми мәйданы — 198253 м<sup>2</sup>) файдалануга тапшырыла, дизель ягулыкны гидрочистарту (елга 2 млн. т), газ эшкәртү (елга 140 млн. м<sup>3</sup>), кирпич житештерү (елга 5 млн. данә) куәтләре сафка баса.

Татарстан төзелеш комплексы барлыкка килү һәм үсешенәң барлык этапларында проектлау оешмалары мөһим роль уйнай. Аларның иң зурысы — ГипроНИИавиапром, ул 1941 дә самолётлар һәм авиация двигателләре житештерүне оештыру б-н бөйлә эшләргә башкару өчен махсус проектлау бригадасы (СПБ-6) буларак оештырыла. Хәзерге вакытта институт ген. проектлау оешмасы вазифаларын башкара, сәнәгатьнең төрле өлкәләренә караган пр-тиеләргә һәм торак-гражданлык объектларын комплексы проектлауны пр-тиеләр, биналар һәм корылмалар төзелешенә, әйләнә-тирәнә саклауга, биналар һәм корылмаларның техник торышын тикшерүгә инвестицияләргәң нигезләмәләрен эшләргә гамәлләгә ашыра. 1950 дә Казанда «Татнефтьпроект» проект конторасы (хәзер «Нефтьхимпроект» АЖ) — «Татнефть» берләшмәсенәң структур подразделениесе төзелә, ул нефть чыганаclarын комплексы жиһазлау объектларын түзү һәм реконструкцияләү буенча проектлау-смета документларын эшләү, нефтьне кабул итү, саклау, әзерләү объектларын проектлау б-н шөгьльләнә. 1987 дә, исәпләү техникасы һәм информатика пр-тиеләрен проектлау өчен, Казанда «ГИПРО ВТИ» ин-ты оештырыла.

Әд.: Советской Татарии 40 лет. К., 1960; Нефть, газ и нефтехимия Татарии. К., 1979. Т. 2; История Казани: В 2 кн. К., 1988–91; Анализ и основные направления развития и размещения производительных сил Республики Татарстан. К., 1996; Республика Татарстан. 1920–2000: Стат. сб. К., 2001; Архитектурно-строительный комплекс Республики Татарстан: История, биография, свершения, надежды. К., 2005.

Г.Я.Мәүлетова.

«СӘНӘК», айлык сатирик һәм юмористик журнал. ВКП(б)ның Башкортстан өлкә ком-ты органы. 1926–37 елларда Уфа шәһәрәндә татар телендә «Яңа авыл» г-тасына кушымыта буларак нәшер ителә. «Авызың чалыш булса, көзгәгә үпкәләмә» дигән лозунг б-н чыга. «Октябрь кысрыклары» басмаханәсендә басыла. Мөхәррире — И.Насыров, нашире — «Коммуна» г-тасы. Беренче елларда авторлар — псевд. б-н (Кармак, Комсомол, Снайпер һ.б.), соңрак үз исемнәрен күрсәтеп (М.Гадеев, Г.Гомәр, Х.Ф.Искәндәрөв,

В.Мадал, Г.Сабир һ.б.) язалар. «С.»тә совет төзелешенә чит булган күренешләрдән, ришвәтчелек, хужасызлык, хулиганлык, культу-расызлык, эленке-салынкылык һ.б.дан көленә. Фельетоннар, памфлетлар, шигырьләр, әдәби пародияләр дөнья күрә. Укучыларның тәнкыйди хатларына аерым игътибар бирелә. Еш кына язмалар А.Гафури, С.Шәфиев һ.б.ның рәсемнәре һәм карикатуралары б-н бирелә; Г.Әмири, З.Бәшири, М.Крымов, Сәйфи Кудаш, А.Сатиш һ.б.ның шигырьләренә шаржлар басыла.

1926 да 11 нче саныннан журнал төсле итеп нәшер ителә. «С.» рев-циягә кадәрге татар юмористик журналистикасы традицияләрен дөвам итүче булып тора, көлке образлар эшләүгә үзеннән өлеш кертә. «С.»тә публицистик һәм әдәби сатираның уңышлы ярашуы милли сатира принципларын раслауга һәм татар-башкорт сатирик журналистикасы барлыкка килүгә ярдәм итә.

Әд.: Рәмиев И. Вақыты татар матбугаты (Альбом): 1905–1925. К., 1926; Гыймадиев Ү. Сатира теориясе мәсәләләре. Уфа, 1984.

«СӘНӘКЧЕЛӘР» ФЕТНӘСӘ, 1920 елда Уфа губернасы Минзәлә, Уфа, Бәләбәй, Бөрә өязләре, Казан губернасы Чистай өязе, Самара губернасы Бөгелмә өязе крәстияннәренә хөкүмәткә каршы күтәрелеш. Крәстияннәр *продразвёрстка* авырлыгына һәм азык-төлек отрядларының башбаштаклыгына карата ризасызлык белдерәләр. «С.»ф. Минзәлә өязенә Яңа Алан авылы халкы чуалышынан башланып китә. 4 февраль көнне авылга Минзәлә өязенә азык-төлек ком-ты вәкиле Пудов житәкчелегендә 35 кешедән торган азык-төлек отряды килә. Крәстияннәрдән *продразвёрстка*ның 100% үтәлүен таләп итеп, вәкил авылда хәрби хәл кертәлүен белдерә һәм 20 кешенә кулга ала. Кулга алынганнарны азат итү таләбе Пудов тарафыннан кире кагылганнан соң, 7 февральдә крәстияннәр азык-төлек отрядының бер өлешен юк итәләр һәм, көрәшкә күтәрелгән өндөп, авылларга үз вәкилләрен юллайлар. Минзәлә гадәттән тыш комиссиясе рәисе М.С.Головин житәкчелегендә крәстияннәр чуалышын бастырырга килгән отряд тар-мар ителә. Февраль уртасына фетнә Минзәлә өязенә күчеләк волостьларын, Уфа губернасы Уфа өязенә — 10, Бәләбәй өязенә — 22, Бөрә өязенә — 15, Казан губернасы Чистай өязенә — 15, Самара губернасы Бөгелмә өязенә 16 волостен чолгап ала. Үзгә Зәй шәһәрәндә булган фетнә штабы оештырыла. Аңа элеккеге офицерлардан Никонов, Крапивин, Шимановский, Юсуповский, фельдфебель Милованов керә. Баш күтәрүчеләрен Чистай-Казан (житәкчесе Седов), Минзәлә (Милованов), Бөгелмә-Самара (Васякин) «фронтлары» төзелү турында игълан ителә. Архангельский, Акбүре, Петропавловский бистәләре, Аккүрай, Ялангау, Зирекле, Акташ, Бота, Шуган, Тәкмәк, Яңа Чишмә авыллары чуалыш үзәкләренә әверелә. Баш күтәргән крәстияннәрен анык программалары булмый, алар «Бетсен коммунистар!», «Яшәсен ирекле сәүдә!», «Бетсен гражданныр сугышы!», «Крәстияннәр хакимияте өчен!»,

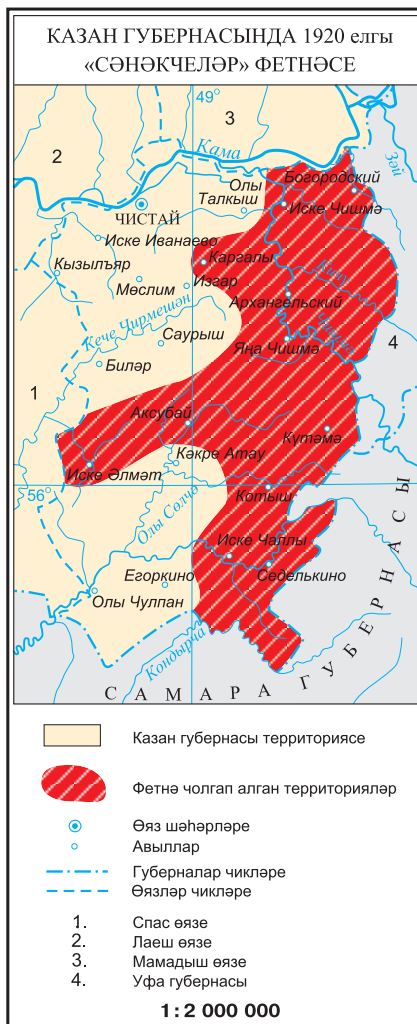

«Бетсен коммунистар, яшәсен Кызыл Армия!», «Яшәсен большевиклар һәм ирекле сәүдә!» кебек лозунглар б-н чыгалар. Фетнәчеләргә каршы Респ-каның запас армиясеннән 5 оператив төркем (тулай саны — 6372 штык, 816 кылыч) жиберелә, алар Чистай, Минзәлә, Бөгелмә өязләре аша Бөгелмә һәм Уфа шәһәрләре юнәлешендә хәрәкәт итә. «С.»ф.н бастыру барышында 600 дән артык баш күтәрүче үтерелә, 5235 кеше кулга алына. Бөгелмә өязендә 1276 кешедән торган респ-ка эчке сак хезмәте гаскәрләре баш күтәргән крәстияннәренә жиңелүгә дучар итә. «С.»ф.нә каршы көрәшкә ш.у. Төркестан фронты гаскәрләре дә тартыла. Март ургаларына фетнә тулысынча бастырыла. Баш күтәрүчеләр ягыннан югалтулар — 3 меңгә якын кеше, совет хезмәткәрләре, кызылармиячеләр һәм аларның гаилә әгъзалары арасыннан 800 кеше тәшкил итә.

Әд.: Литвин А.Л. Крестьянство Среднего Поволжья в годы гражданской войны. К., 1972; Тагиров И.Р. Очерки истории Татарстана и татарского народа (XX век). К., 1999.

Р.В.Шәйдуллин.

СӘНГӘТІ ТУКҮ, тукумаларны туку станында әзерләү; гамәли-бизәләш сәнгәте төре. Татар халык ижатының борынгы төре (туку, сугу). Берничә этаптан тора: чималны (сарык йоныннан, киндердән, житеннән, сирәк кенә — кычытканнан, 19 йөзнен 2 нче яртысынан — ф-каларда әзерләнгән кижә-мамык жептән) беренчел эшкәртү, эрләнгән жеп (сортларга аеру, йон эрләү һәм жепселләренә буяу) һәм алардан тукума әзерләү. Жеп эрләү өчен орчык, жеп эрләгеч һәм жеп эрләү машинасы, аеруча жыелма эрләгеч киң кулланыла (төп һәм калак өлешләрдән тора). Эрләнгән жепке буяу өчен 19 йөз уртасына кадәр — үсемлек (ат кузгалагы яфрактары, имән, зирек каерысы, сары буяк), 19 йөз ахырыннан химик буяулар кулланылган. Тукумалар кулдан, туку станында аркау һәм буй жепләренә тыгызлап сугу юлы б-н әзерләнгән. 19 йөз уртасына кадәр өйдә тукулган тукумадан файдаланганнар. С.т. б-н, башлыча, хатын-кызлар шөгильләнгән, сату өчен яки кулланучы кушуы буенча әзерләнгән тукумалар катлаулы алымнар б-н һәм бизәкләп тукулганнар. Фаразлар буенча, Казан һәм Зөя өязләрендә, Нурлат һ.б. волостьларда вак туку мануфактуралары эшләнгән. Аларда туку станы ярдәмендә кул б-н комач тукумалар һәм баш жулыклары әзерләнгән.

Тукулган эшләнмәләр (сакланып калганнардан иң әүвәлгеләп 18 йөзнен 2 нче яртысына карый): сөлгеләр, япмалар, чаршаулар, ашъяулыклар, тастымаллар, түрләмәләр, кашагалар, каймалар, намазлыклар, борынгы киёмнәр һ.б. — татар халкының конкурешендә гамәли, йола һәм бизәләш функцияләрен башкарган: каләш бирнәсенә кергән, туйларда, бәби ашларында, үлем-тошем көннәрендә, Жыеннарда, Сабан туйларында бүләк ителгән, алар б-н диварларны һәм бүлмә такталарын, тәрәзә аралыкларын бизәгәннәр, өйнең эчке өлешен бүлгәләннәр. С.т.ның төрки калемләргә хас иң борынгы төре — асалап сугу: бизәкләр төрле төстәге аркау жепләре б-н алдан билгеләнгән рәсем буенча, ике яклы тукума хасил итеп түшәлә, төсле бизәкләр чигендә ачыктыклар барлыкка килә. Төксез йон келәмнәр ш.у. асалап сугу техникасында тукулган. Асалап сугылган 18–19 йөз уртасы келәмнәре башкару камилләге һәм кара төстән башка барлык төсләр палитрасы диярлек файдаланылган (бер эшләнмәдә — 9–10 төс) нәфис бизәләш б-н аерылып торалар. Орнаментта Урта Азия һәм Өзәрбайжан келәмнәре, башкорт тукумалары б-н билгеле бер охшашлык бар. Ләкин татар эшләнмәләрендәге бизәкләр күптөслелек композицияләренә монументальгә һәм сыгылмалылыгы, төп буйдагы эре, үрнәк каймалардагы тыныч төсмерле вак рәсемнәр каршы куелу б-н аерылып тора. С.т.ның катлаулы асалап сугу төре 19 йөз уртасыннан кулланылыштан әкрәнләнп төшпән кала һәм бары тик келәмчеләктә генә дөвам итә.

19 йөзнен 2 нче яртысынан С.т.ның чүпләм, төсле чүпләм һәм түшәүле туку төрләре киң тарала. Чүпләм бизәк ике төстә була — нигездәге ак буй жепләренә кызыл яки зәңгәр, күк, яшел, сары төсләрдәге аркау жеп-



Сэнгати туку. Бизэкле сөлгеләр:  
 1. Асалап туку. 19 йөз ахыры;  
 2. Кыялап сугу. 19 йөз ахыры – 20 йөз башы. ТР Милли музейе;  
 3. Төсле чүпләм. 19 йөз ахыры – 20 йөз башы. Барысы да – ТР Дәүләт сынлы сэнгатъ музейенда.

ләр уздырып сугыла. Төсле чүпләм техникасында күп санлы аркау жепләр кулланыла, челтәрләр төрлө төстә килеп чыга. Түшәүле тукуда (төсле чүпләм төре) буй яки аркау жепләрне озын атлатып бер якка гына түшәү хисабына бизэкләр әре була.

С.т.ның чүпләм төре зур өслекле эшләнмәләрне: пәрдә-кашагалар, ашъяулыклар, урын-жир жәймәләре, каймалы кашагалар, тастымаллар һәм сөлге башларын бизэгәндә кулланыла. Урал бие татарларының кайбер төркемнәрендә һәм керәшен татарларда чүпләмле һәм төсле чүпләмле бизэкләр, шу., хатын-кыз күлмәкләрен, альяпкычлар, тастар читләрен бизэгәндә файдаланыла. Чүпләм төре бизэкләрен күрше рус, мари, удмурт халыкларындагы эшләнмәләрдә дә очратырга була. С.т.ның иң аз таралган техникасы — кыялап сугу, ул, башлыча, сөлге башларын бизэгәндә генә кулланыла. Бизэкләр 6–8 аркау жептән тукула, аларны буй жепләр б-н бергә кушып сугудан фактураль тукума барлыкка килә. Аңа карлыгач койрыгы, ромбсыман һ.б. үрнәкләр хас.

Татар С.т.ның төп үзенчәлекләре тукума эшләнмәләрдәге орнамент үрнәкләрендә һәм күптөслеләгәндә аеруча ачык чагыла. Туку осталары бизэкләргә кабатламаска тырышканнар, керенте өчпочмаклардан, ромблар, квадратлар, йолдызча, үсемлек үрнәкләреннән, свастикадан, X-, S- һәм 8-рәвешендәге стильләштерелгән чәчәк розеткаларынан, күппочмакларның бер-берсенә үрелгән төрләдән-төрлө вариантларынан файдаланганнар, буш калган урыннар вак бизэчкеләр б-н тулыландырылган. Кызыл, зәңгәр, күк, яшел, жирән бизэкләр, гадәттә, кызыл, кукызыл, ак, алтыну-сары фонга тукулган.

Өс киёмнәре, көнкүреш кирәк-яраклары өчен тукума эзерләгәндә, С.т.ның иң гади төре — алача кулланылган. Ул шакмаклы яки буйлы, ике яки өч төстә булган (кызыл, ак, күк, яшел, зәңгәр, сары төсләр б-н аралашып килгән). Буйлы алача хатын-кыз күлмәкләре тегү өчен файдаланылган. 19 йөз уртасыннан кулдан эзерләнгән тукумаларга ф-каларда эшләнгән тукума алмашка килә. С.т. үзенең әһәмиятен югалта башлай. Ул Кама аръягының көнчыгышында һәм Баш-

кортстанның шәһәрдән ерак урнашкан татар авылларында гына сакланып кала. Әле 20 йөз ахырында һәр авылда диярлек туку осталары асалап сугу техникасында әре бизэкле паласлар сукканнар һәм артык калган тукумалардан тар паласлар эзерләннәр. С.т. традицияләре Алексеев С.т. ф-касы житештергән эшләнмәләрдә, «Туран» фонды сувенирларында (бизэкле сөлгеләр, кечкенә ашъяулыклар, тастымаллар һ.б.), Казан өйдә эшләүчеләр комб-тында яңадан үзенең үсешен тапты.

Әд.: Воробьев Н.И., Бусыгин Е.П. Художественные промыслы Татарии в прошлом и настоящем. К., 1957; Валеев Ф.Х. Народное декоративное искусство Татарстана. К., 1984; Валеева Сулейманова Г.Ф. Декоративное искусство Татарстана (1920-е — начало 1990-х годов). К., 1995.

Р.Р.Батыршин, Г.Ф.Валиева-Сөләйманова.

**СЭНГАТЬ БЕЛЕМЭ**, сэнгатъ культурасын тулаем өйрәнүче ижтимагый фәннәр (әдәбиятны, музыканы, театры, архит-раны, кино сэнгатен өйрәнүче фәннәр һ.б.) комплексы; тар мәгънәдә сынлы сэнгатъ турындагы фән, сэнгатъ теориясеннән, тарихыннан, сэнгати тәнкыйтьтән гыйбарәт.

С. б.нең Татарстанда формалашуы Казан ун-ты галимнәренең эшчәнлегә б-н бәйле. С.б. гуманитар белемнәренң бербөтен системасында мөһим элемент булып санала һәм ун-т галимнәре М.В.Л.Сторль, В.М.Перевощиков, И.Е.Срезневский лекцияләре һәм хезмәтләрендә, Туган телне сөючеләр жәмгыятә эшчәнлегендә әһәмиятле урын алып тора. Сэнгатъ теориясе һәм тарихы буенча беренче Казан басмалары арасында Казан ун-тының рәсем дәресе укытучысы, нәкыш академигы А.Н.Ракович, рәссам-педагог Р.А.Ступин китаплары бар. Казандагы сынлы сэнгатънең һәм Казан рәссамнары ижатының торышы турында беренче күзәтү Н.К.Баженова карый. 19 йөзнен 2 нче яртысында тарих-филол. ф-ты составында нәфис сэнгатъ теориясе һәм тарихы каф. төзелгәч (Устав буенча 1863 тә оештырыла, 1886 да ачыла, 1918 дә бетерелә), Казан ун-ты Россиядә С.б. үсешенә үзгәнә әверелә. Кафедраның эшчәнлегә фәнни хезмәтләренң төп юнәлешләре эстетика тарихы һәм теориясе, борынгы

Греция һәм Рим тарихы белеме, Византия тарихы белеме, башлангыч христиан сэнгатә, Яңарыш чоры (Ренессанс) сэнгатенә багышланган күренекле галимнәр А.Н.Смирнов, Д.И.Нагуевский, В.К.Мальмберг, Д.В.Айналов, А.М.Миронов исемнәре б-н бәйле. Үзләренң фәнни хезмәтләрендә В.К.Мальмберг һәм Д.В.Айналов заманны узып фикер йөртәләр һәм Европада танылалар; алар, ун-тарга хас төстәлекләрне өйрәнүгә ниһаз салалар, Казан университетының нәфис сэнгатъ һәм борынгы истәлекләр музейе тупланмасын тулыландыруга булышлык итәләр. Кафедра Казан тематик курсларны яңа махсус курслар б-н киңәйтә төшеп, сэнгатъ белеме фәннәренң бай эчтәлекле өлешен күпкә яңарталар, шу. жирле борынгы ядкәрләр һәм сэнгатъ истәлекләрен өйрәнүгә ниһаз салалар, Казан университетының нәфис сэнгатъ һәм борынгы истәлекләр музейе тупланмасын тулыландыруга булышлык итәләр. Кафедра Казан тематик курсларны яңа махсус курслар б-н киңәйтә төшеп, сэнгатъ белеме фәннәренң бай эчтәлекле өлешен күпкә яңарталар, шу. жирле борынгы ядкәрләр һәм сэнгатъ истәлекләрен өйрәнүгә ниһаз салалар, Казан университетының нәфис сэнгатъ һәм борынгы истәлекләр музейе тупланмасын тулыландыруга булышлык итәләр. Кафедра Казан тематик курсларны яңа махсус курслар б-н киңәйтә төшеп, сэнгатъ белеме фәннәренң бай эчтәлекле өлешен күпкә яңарталар, шу. жирле борынгы ядкәрләр һәм сэнгатъ истәлекләрен өйрәнүгә ниһаз салалар, Казан университетының нәфис сэнгатъ һәм борынгы истәлекләр музейе тупланмасын тулыландыруга булышлык итәләр. Кафедра Казан тематик курсларны яңа махсус курслар б-н киңәйтә төшеп, сэнгатъ белеме фәннәренң бай эчтәлекле өлешен күпкә яңарталар, шу. жирле борынгы ядкәрләр һәм сэнгатъ истәлекләрен өйрәнүгә ниһаз салалар, Казан университетының нәфис сэнгатъ һәм борынгы истәлекләр музейе тупланмасын тулыландыруга булышлык итәләр. Кафедра Казан тематик курсларны яңа махсус курслар б-н киңәйтә төшеп, сэнгатъ белеме фәннәренң бай эчтәлекле өлешен күпкә яңарталар, шу. жирле борынгы ядкәрләр һәм сэнгатъ истәлекләрен өйрәнүгә ниһаз салалар, Казан университетының нәфис сэнгатъ һәм борынгы истәлекләр музейе тупланмасын тулыландыруга булышлык итәләр.

Казанского университета», «Учёные записки Казанского университета», «Жизнь», «Волжские дали», «Волжское утро» ж-лларында даими басылып килә. Казан сәнгать тарихчылары язмалары ш.у. үзәк ж-ллар «Аполлон», «Старые годы», «Среди коллекционеров» битләрендә дөнья күрә. А.Ф.Мантельнең наширлек һәм сәнгать-тәнкыйт эшчәнлегендә үзәк урынны заманча сәнгать һәм яңа агымнар мәсьәләләре: импрессионизм, символизм, футуризм алып тора. А.Ф.Мантельнең сәнгать юнәлешендәге «На рассвете» нәшрияты (1912 дә ачыла) «На рассвете», «Зилант», «Неофутуризм» әдәбият-сәнгать альманахлары һәм монографиялар (мәс., Н.К.Рехика, Д.И.Митрохинга багышланган) бастырып чыгара.

19 йөздә татар һөнәрчелек сәнгате һәм наширлек өлкәсендә «Зәргәрчелек һәм ағач эше һөнәрләре турында» брошюрасы һәм затлы металлдан эшләнган эйберләр эшкәрткәндә кулланылган электролиз ярдәмендә никельлүү технологиясе буенча «Сәнаигь гальванья» («Гальваника сәнгате», 1900) уку ярдәмлеге авторы К.Насыри тикшеренүләре мәгълүм була. Ул Татар китабын бастыруга кагылышлы мәкаләләр авторы да. Әлеге язмаларында К.Насыри бизәлеш сәнгатенә зур игътибар бирә («1883 елга татар календаре»). 20 йөз башы татар вакытлы матбугатында татарлар арасында сынлы сәнгатьтә Европа формаларын үстерү кирәклеге, ш.у. каллиграфия һәм тулаем мөселман сәнгате эстетикасы турында язмалар еш дөнья күрә (Г.Тукай, Г.Камал, Г.Ибраһимов, Ф.Әмирихан, Һ.Атласи һ.б.). 1915 тә Казанда чыгучы «Аң» ж-лына кушымта сыйфатында беренче тапкыр Европа классикалары әсәрләре б-н «Сынлы сәнгать альбомы» дөнья күрә (Г.Ибраһимовның кереш мәкаләсе).

20 йөзнең 1 нче яртысы, сынлы сәнгать, музей белеме, эстетик тәрбия, сәнгать тәнкыйтенең теоретик базасы буларак, С.б.нең интензив формалашу чоры була. С.б. проблемалары яңа учреждениеләр: Татарстан Мәгариф халык комис-тында Борынгы эйберләр һәм сәнгать истәлекләрен саклау бүлеге, Татарстан Мәгариф халык комис-тының Академия үзәге, Татарларны өйрәнү белеме фәнни жәмгыяте, Татар мәдәнияте йорты, Татарстан икътисад фәнни-тикшеренү ин-тының сәнгать кабинеты, ТАССР Үзәк музейнең сәнгать бүлеге, Казан архит-ра-сәнгать остаханәләре, Шәрәк академиясе һ.б. эшчәнлегендә гәмәли тормышка ашырыла. П.М.Дульский, П.Е.Корнилов, А.М.Мионов, Б.П.Денике, К.И.Сотонин, ш.у. татар сәнгате белгечләре М.З.Кәримов, С.М.Ишморатова хезмәтләре Мәскәү, Ленинград, Казан шәһәрләрендәгә хәзерге рәссамнар ижаты (күргәзмәләре ТАССР Үзәк музейендә үткәрелә), татар халык сәнгате һәм хаттагылык, сәнгать һөнәрчелегенә традицион төрләр, ш.у. Казан, Болгар, Зоя, Алабугадагы архит-ра-сәнгать истәлекләре кәргән тематик тикшеренүләренә кинәүе б-н характерлана. Татарларның сәнгать мирасын (Урта гасырлар мәдәнияте, традицион бизәлеш һәм гәмәли сәнгате, архит-расын, каллиграфиясен һ.б.) сәнгать белгечләре (П.М.Дульский,

Е.П.Корнилов, Б.П.Денике), тарихчылар, археологлар һәм этнографлар (Б.Ф.Адлер, Е.Э.Адолф, Гали Рәхим, Ф.В.Баллод, А.С.Башкиров, Н.И.Воробьев, Н.Ф.Высоцкий, А.А.Девшиев, Н.Ф.Калинин, В.Ф.Смолин) тарафыннан планы рәвшәтә өйрәнү 1920 елларның 2 нче яртысыннан соң гына башлана. Сәнгать тәнкыйте — төрле сәнгать юнәлешләренә кискен бәхәслә көрәше (ТатАХРР, ТатЛЕФ, Сулф), ә 1930 еллар уртасыннан соң реализм теориясе кысаларында тоташ идеологияләштерү б-н характерлана. Сәнгать белеменә караган язмалар респ-каның вакытлы басмаларында: «Казанский музейный вестник», «Казанский библиофил», «Листок литературы и искусства» («Известия ТатЦИК» кушымтасы), «Записки Тетюшского музея» һ.б.да дөнья күрә. Басма эшчәнлек, ш.и. А.В.Луначарский исем. *полиграфия мәктәбе* (ТАССР Үзәк музейнең сәнгать күргәзмәләре каталоглары), Казан архит-ра-сәнгать остаханәләре (мәкаләләр жыентыгы үткәндәгә һәм хәзерге заман осталары И.И.Шишкин, Н.И.Фешин, К.К.Чеботарев, А.Г.Платунова, Ф.П.Гаврилов һ.б.ның ижатына багышланган монографик тикшеренүләр) тарафыннан да тормышка ашырыла. Ләкин 1930–40 елларда сәнгать белеме фикере тагын да ныграк идеологияләштерелә.

1940–50 еллар ахырында рәссам П.Т.Сперанскийның «Татар халык орнаменты» (П.М.Дульскийның кереш мәкаләсе), Мәскәү сәнгать белгече Н.В.Черкасованың «Совет Татарстаны сынлы сәнгате» (1957) альбомнары, С.М.Ишморатова һәм А.Мирлинның ТАССР Дәүләт музей сәнгать тупланмасының беренче каталогы (1956), ш.у. «Совет әдәбияты» ж-лында С.Ш.Ишморатова, Б.И.Урманче һ.б.ның шул заман рәссамнарының ижатларын яктырткан мәкаләләре басылып чыга. 1960 еллар башыннан Казанда жирле проф. кадрлардан: ТАССР Сынлы сәнгать музей хезмәткәрләренән (Я.Х.Вайсфельд, Д.К.Вәлиева, Г.А.Могильникова, А.И.Новицкий, Н.З.Саттарова, А.Б.Файнберг һ.б.), Казан сәнгать уч-щесе һәм гуманитар профиле югары уку йортлары укытучыларынан (Л.Я.Елькович, А.Д.Сысоев һ.б.) сәнгать белеме мәктәбе формалаша башлый. Аларның эшчәнлеге, башлыча, респ-каның совет чоры сынлы сәнгате, Казан губернасы сәнгате өйрәнү һәм пропагандалау б-н бәйлә. Л.Я.Ельковичның «Чаян» ж-лының сатирик графикасына, рәссамнарына, сынлы сәнгатькә («Художники Татарии», Л., 1965) багышланган күргәзмә каталоглары, альбомнары, А.Б.Файнбергның алга таба рәссамнар ижаты, станлы нәкыш, графика һәм скульптура үсеше, Рәссамнар берлеге эшчәнлеге турында, ш.и. «Искусство», «Художник» үзәк басмаларында басылган мәкаләләрдән, «Татарстан рәссамнары» (Л., 1983) монографиясендә гомумиләштерелгән хезмәтләре, Г.А.Могильникованың «Сынлы сәнгать музей экспозициясе буенча күрсәткеч-е (1970) һ.б. басыла. 1968 дә СССР ФА Казан ф-лының Тел, әдәбият һәм тарих ин-тында татар сынлы һәм бизәлеш сәнгатенә тарихы һәм теориясе б-н планы рәвшәтә шөгьльләнүче

сәнгать белеме бүлеге оештырыла. Анда бүлек оешуның беренче көннәреннән татар С.б.нә нигез салучыларын берсе — Идел буенда беренче сәнгать белеме д-ры Ф.Х.Вәлиев эшли башлый. Аның хезмәтләре (7 китабы басыла) — татар халык орнаменты, архит-расы һәм гәмәли-бизәлеш сәнгате, Урта Идел буеның урта гасырлар сәнгатенә тарихы һәм теориясе өлкәсендә фундаменталь тикшеренүләр. Ф.Х.Вәлиев, фәнни һәм туплау эшчәнлеге б-н актив шөгьльләнү нәтижәсендә бергә *халык нәфис кәсәпчелеген* яңадан торгызуга, сувенирлар житештерүгә булышлык итә, ТАССР Дәүләт сынлы сәнгать музейендә татар халык бизәлеш сәнгатенә музей тупланмаларына нигез сала. 1970 еллардан башлап, респ-ка рәссамнары ижатында күзәтелгән соң, реализмның идея агымы объекты буларак, сынлы сәнгать Мәскәү сәнгать белгече С.М.Червонаяның максатчан өйрәнү өлкәсенә өйләнә («Искусство Советской Татарии», М., 1978). Ул — Казанда басылган бер исемдәгә ике биографик белем («Художники Советской Татарии», 1975 һәм 1984), борынгы заманнарда респ-каның сәнгать тарихына һәм, башлыча, Казан галимнәренә тикшеренүләрен гомумиләштергән хезмәт авторы («Искусство Татарии», М., 1987). 1980 еллар башыннан С.б. үсеше жирле фәннәр академиясе, музей эшләр һәм сәнгать тәнкыйте кысаларында тормышка аша. Беренче коллектив хезмәтләр (фәнни мәкаләләр жыентыклары) барлыкка килә, музей хезмәткәрләрен конференцияләре оештырыла, күргәзмә эшчәнлеге кин жәелдерелә, жирле («Казан утлары», «Татарстан», «Идел» һ.б.) һәм үзәк («Художник», «Искусство», «Декоративное искусство») басмаларда пропагандалана. С.б. өлкәсендә махсуслашу тикшеренүләр тематикасын баета, Татарстан сәнгате тарихын һәм теориясен өйрәнү даими тирәнә бара: монументаль-гәмәли сәнгать (Г.Ф.Вәлиева-Сөләйманова), 10–12 йөзләрдә Идел буе болгарлары сәнгате (Д.К.Вәлиева), 19 йөздә — 20 йөзнең 1 нче чирегендә Урта Идел буенда сәнгать тормышы тарихы (Е.П.Ключевская), чигу һәм күн каю сәнгате буенча китаплар (Ф.Ф.Гулова), Татарстан рәссамнары Х.Г.Якупов, Л.Г.Фәттахов, Б.И.Урманче турында китаплар һәм альбомнар, «Совет Татарстаны сәнгате. Халык рәссамнары» буклетлар жыентыгы басыла, ТР Дәүләт сынлы сәнгать музейнең күргәзмәләр каталоглары, сәнгать тупланмалары басмалары дөнья күрә (А.И.Новицкий, В.Н.Разумейченко, Р.Г.Шаһиева, В.А.Цой, Е.П.Ключевская һ.б.). 1990 елларның 2 нче яртысыннан С.б., академик сәнгать буларак, ТР ФАнең Тел, әдәбият һәм сәнгать ин-ты, Тарих ин-ты, Татар энциклопедиясе ин-ты кысаларында үсә. Татарстан сәнгате өйрәнү методологиясе проблемалары киңәй һәм тирәнә, тикшеренүләр комплекслы тос ала, С.б. тарих, этнография, археология, социология, семиотика һ.б. фәннәр берләшкән урында тормышка ашырыла. Татарстанның гәмәли сәнгате (Г.Ф.Вәлиева-Сөләйманова), татар шәмайләре сәнгате (Р.И.Шәмсутов), респ-каның яңа сәнгать шәһәрләрендә сынлы сәнгатьне



үстерү (Р.Р.Солтанова), Алтын Урда чоры Идел болгарлары сәнгате (Д.К.Вәлиева) һ.б. бунча гумумиләштерелгән хезмәтләр барлыкка килә. Сынлы сәнгәтгә тикшеренүләр С.б. кысаларынан чыга, эстетика һәм философия (Б.М.Галиев, К.Т.Гыйззәтов, И.Г.Нигъмәтуллина, Е.В.Синцов һ.б.), этнография (М.К.Завьялова, Р.Г.Мөхәмәдова, С.В.Суслова, Ф.Ш.Сафина һ.б.) хезмәтләренә кушылалар, гуманитар профилле югары уку йортларында укыту программаларының бер өлешенә әйләнәләр. Казан мәдәният һәм сәнгәт ун-ты, Казан пед. ун-ты, Казан ун-ты, Казан сәнгәт уч-щесе һ.б. хәзерге вакытта ярдәмче тармак рәвешендә сәнгәт тарихы һәм теориясе өлкәсендә мәгариф үзәкләре булып торалар (респ-кадагы югары уку йортларында сәнгәт тарихы һәм теориясе укытылмый). Дизайн тарихы һәм теориясе мәсьәләләре Казан архит-ра төзелеш академиясенең дизайн кафедрасында тикшерелә. «Сәнгәт-фән-техника» фәнара өлкәләрдә яна аудио-, видеотехнологияләренә йөрүнү б-н «Прометей» тәҗриба-эстетика Фәнни-тикшеренү ин-ты шөгьльләнә. Сынлы һәм бизлеш сәнгәтен пропагандалауда музейлар һәм күргәзмәләр эшчәнлеге күпкә киңәя (к. *Музейлар*). Яшел Үзән шәһәрәндә, Яна Чишмә р-нының Зирекле авылында халык ижаты һәм конкуреш музейлары, Б.Урманче, И.Зарипов, Х.Якупов, З.Басыйров һ.б.ның музейлары оештырыла. «Казан Кремле» Дәүләт тарих-архитектура һәм сәнгәт музей-тһюлыгында сәнгәт әсәрләренә зур күргәзмә майданчыкларына әверелгән «Эрмитаж-Казан» үзәге» (2005), «Хәзинә» милли сәнгәт галереясы (2005), «Манеж» күргәзмә залы (2009), Ислам мәдәнияте тарихы музейы (2006) эшли башлый. 2013 тә Казанда «Смена» заманча мәдәният үзәгендә Хәзерге заман сәнгәт галереясы (хосусый) ачыла; 2016 да ТР Дәүләт сынлы сәнгәт музейы каршында Рус музейының мәдәният-күргәзмә үзәге оештырыла. Сәнгәт белеме өлкәсендә югары хәзерлеккә яңа яшь кадрлар (фән кандидатлары) әзерләнә (О.Л.Улемнова, Г.Р.Фәйзрахманова, Л.Донина, Г.Тулузакова һ.б.). Респ-каның сәнгәт тормышы, заманча ижат процессы һәм сынлы сәнгәт үсеше «Казан», «Татарстан», «Идел», «Сөембикә» һ.б. ж-ллар кебек вакытлы матбугат басмалары сәхифәләрендә яктыртыла. ТР Рәссамнар берлеге составында респ-каның әйдәп баручы сәнгәт белгечләрен берләштергән тәнкийт секциясе эшли. С.б. өлкәсендә тикшеренүләренә координацияләү 1992–2009 да ТР ФА каршында оештырылган Сәнгәт белеме һәм эстетика фәнни советы кысаларында тормышка ашырыла (2009 га кадәр рәисе — Б.М.Галиев).

Әд.: К л ю ч е в с к а я Е.П. Из истории искусства в Татарстане // Татарстан. 1996. № 10; Кто есть кто в науке об искусстве (Республика Татарстан): Справ. К., 1998.

Г.Ф.Вәлиева-Сәләйманова, Е.П.Ключевская.

**Сәпәй** авылы, Азнакай р-нында, Азнакай шәһәрәннән 7 км төньяк-көнчыгыштарак, Вөржәдә елгасы буенда. 2010 елда 661 кеше (татарлар) яши. Халкының төп шөгьле — кырчылык, мөгәзлә эре терлек асрау. Урта мәктәп, мә-

дәният йорты, китапханә. Мәчет. 1748 дән мөгьлүм. Рев-циягә кадәрге чыганакарларда Чытырлы исеме б-н дә билгеле. 1860 елларга кадәр халкы асабалар, типтәрләр һәм дәүләт крәстияннәре катлауларына бүленә. 20 йөз башында 2 мәчет, мәктәп, земство хастаханәсе (бина 1912–14 елларда төзелә; архит-ра исә төлгә) була; дүшәмбе базары, ярминкә эшли. Бу чорда авыл жәмәгәтенә имана жире 3172 дис. тәшкил итә. 1920 гә кадәр Самара губернасының Бөгелмә өязе Азнакай волостенда, 1920 дән ТАССРның Бөгелмә кантоненда, 1930 ның 10 августыннан — Тьмытык, 1931 нең 20 октябреннән — Азнакай, 1963 нең 1 февраленнән — Әлмәт, 1965 нең 12 гыйнварыннан Азнакай р-нында. Халык саны: 1822 дә — 186 ир-ат; 1859 да — 878, 1889 да — 1183, 1897 дә — 1360, 1910 да — 1545, 1920 дә — 1698, 1926 да — 1267, 1938 дә — 1209, 1949 да — 904, 1958 дә — 1003, 1970 тә — 875, 1979 да — 722, 1989 да — 555, 2002 дә — 661 кеше.

**СӘР-БОЛÁК** (Серболак) елгасы, Көнбатыш Кама алдында. Сумка елгасы бассейнына карый. Озынлыгы 11,5 км, бассейнының майданы 67,1 км<sup>2</sup>. Яшел Үзән р-ны терр-ясеннән ага. С.-Б. бассейнының шактый өлеше Идел-Кама саклаулыгының Раифа участогында. Елга башы урман массивында, Кызыл Октябрь урманчылыгы посёлогыннан 5 км төньяк-көнбатыштарак, Карабалык һәм Кәрәкә күлләре, Осиново, Коры һәм Казан сазлыклары аша ага, Раифа посёлогы янында Раифа күленә коя. Елга башының абс. биеклеге 120 м, тамагыныкы — 70 м. Су жыелу майданы катнаш урман б-н капланган аз гына авыш тигезлектән гыйбарәт, урманлылыгы 100%. Үзән яхшы эшкәртелгән, туры, киң һәм тар участокларның чиратлашуы күзәтелә, ара-тирә ерым һәм сызалар урын алган. С.-Б.ның 3 км озынлыктагы 1 кушылдыгы бар — Осиново сазлыгынан көнбатыштарак коючы Кече Сәр-Болак ишеге (сул кушылдык). Елга чөлтәренә тыгызлыгы 0,21 км/км<sup>2</sup>. Туенуы катнаш, күбесенчә кар сулары исәбенә. Жир асты сулары б-н туену модуле 0,25–0,5 л/с/км<sup>2</sup>. Кар эрегән вакытта елганың биеклеге нык арта һәм ул якын-тирә урман участокларын су астында калдырып, ярларыннан чыга. Бассейнда язгы ташу агымы катламы 20 мм. Жәен агым катламы бик түбән. Елганың югары агымы көчсез, әмма күп санлы грунт чыганаclarы исәбенә (елга башынан Осиново сазлыкыгына кадәр) даими. Жәен С.-Б. урта һәм түбән агымында кибә, озакка сузылган жәйге һәм көзгә янгырлардан соң гына әлекке хөләнә кайта. Түбән агымында сазлыктар күп, аларда урыны-урыны б-н елганың юлы югала; бу урыннарда елганың даими агымы азын гына күзәтелә, коры вакытта су бары тик елганың тирән урыннарында гына кала. Раифа күленә койган урында суының уртача күпәллек чыгымы: суының иң аз вакытында 0,7 м<sup>3</sup>/с, азын 3,9 м<sup>3</sup>/с. Суы бик каты: азын 9–12 мг-экв/л, кышын һәм жәен 20–40 мг-экв/л. Гомуми минеральләшүе азын 300–400 мг/л, кышын һәм жәен 1000 мг/л дан артык.

Әд.: Т а й с и н А.С. Озёра Приказанского района, их современные природные антропогенные изменения. К., 2006.

**СӘРӘМӘК** елгасы, Көнчыгыш Кама алдында, Лубян елгасының (Вятка елгасы бассейны) сул кушылдыгы. Озынлыгы 15,8 км, ТР чикләрендә — 1 км. Бассейнының майданы 141 км<sup>2</sup>. Можга калкулыгы буйлап ага. Елга башы һәм шактый өлеше Удмурт Респ-касы терр-ясендә, тамагы Кукмара р-ны Лубян авылыннан 1 км көнчыгыштарак. Елга башының абс. биеклеге 140 м, тамагыныкы — 67 м. Су жыелу майданының урманлылыгы 45%. С.нең 1 дән 3,9 км га кадәр озынлыктагы 4 кушылдыгы бар. Елга чөлтәренә тыгызлыгы 0,19 км/км<sup>2</sup>. Туенуы катнаш, күбесенчә кар сулары исәбенә. Жир асты сулары б-н туену модуле 3–5 л/с/км<sup>2</sup>. Гидрологик режимы ташу вакытында су муллыгы һәм жәен нык саегуы б-н характерлана. Бассейнда еллык су агымының уртача күпәллек катламы 110 мм, ташу агымы катламы 74 мм. Язгы ташу, гадәттә, март ахыры — апрель башында башлана. Елга ноябрь башында туңа. Елга тамагында суының иң аз вакытындагы уртача күпәллек чыгымы 0,14 м<sup>3</sup>/с. Язын суы йомшак (1,5–3 мг-экв/л), кышын һәм жәен чагыштырмача каты (3–6 мг-экв/л). Гомуми минеральләшүе азын 200–300 мг/л, кышын һәм жәен 500–700 мг/л.

**СӘРӘПӘЛӘ** елгасы, Көнчыгыш Кама аръягында, Дала Зәе елгасының сул кушылдыгы. Озынлыгы 18,9 км, бассейнының майданы 91,2 км<sup>2</sup>. Зәй р-ны терр-ясеннән ага. Елга башы Нератовка авылыннан 1,5 км төньяк-көнбатыштарак, Поручик авылыннан 3 км көнчыгыштарак, 119 нчы км тиер юл станциясе янында Зәй сусаклагычына коя. Елга башының абс. биеклеге 200 м, тамагыныкы — 72 м. Су жыелу майданының урманлылыгы 45%. С.нең 0,4 тән 6,5 км га кадәр озынлыктагы 6 кушылдыгы бар. Елга чөлтәренә тыгызлыгы 0,35 км/км<sup>2</sup>. Туенуы катнаш, өчтән ике өлеше кар сулары исәбенә туры килә. Жир асты сулары б-н туену модуле 1–3 л/с/км<sup>2</sup>. Гидрологик режимы ташу вакытында су муллыгы һәм жәен нык саегуы б-н характерлана. Бассейнда еллык су агымының уртача күпәллек катламы 118 мм, ташу агымы катламы 76 мм. Язгы ташу, гадәттә, март ахыры — апрель башында башлана. Елга ноябрь уртасында туңа. Елга тамагында суының иң аз вакытындагы уртача күпәллек чыгымы 0,131 м<sup>3</sup>/с. Язын суы каты (6–9 мг-экв/л), кышын һәм жәен бик каты (12–20 мг-экв/л). Гомуми минеральләшүе азын 300–400 мг/л, кышын һәм жәен 1000 мг/л дан күбрәк.

**СӘРӘПӘЛӘ** авылы, Зәй р-нында, Зәй тиер юл станциясеннән 10 км көньяк-көнбатыштарак, Сәрәпәле елгасы буенда. 2010 елда 194 кеше (татарлар) яши. Халкының төп шөгьле — кырчылык. Тулы булмаган урта мәктәп, клуб, китапханә. С. исемен 1710–11 дән йортә. Рев-циягә кадәрге чыганаclarда Түбән Сәрәпәле буларак та билгеле. 18 йөздә — 19 йөзгә 1 нче яртысында халкы дәүләт крәстияннәре катлавына керә, игенчелек, терлекчелек, умартачылык, вак һөнәрчелек б-н шөгьльләнә. 1773–75 еллардагы Крәстияннәр кузгалышында Е.И.Пугачёв агында сугышалар. 19 йөз ахы-



Н.С. Сәрвәров.

рында миссионерлык мәктәбе ачыла. Бу чорда авыл жәмәгатенең имана жире 1230 дис. тәшкил итә. 1920 гә кадәр Уфа губернасының Минзәлә өязе Зэй волостенда, 1920 дән ТАССРның — Минзәлә, 1921 дән Чаллы кантонында. 1930 ның 10 августыннан — Акташ, 1935 нең 10 февраленнан — Зэй, 1963 нең 1 февраленнан — Әлмәт, 1972 нең 1 ноябреннан Зэй р-нында. Халык саны: 1859 да — 325, 1897 дә — 748, 1913 тә — 901, 1920 дә — 593, 1926 да — 1070, 1938 дә — 833, 1949 да — 663, 1958 дә — 541, 1970 тә — 549, 1979 да — 320, 1989 да — 197, 2002 дә — 181 кеше.

Әд.: Заннская энциклопедия. К., 1994.

### СӘРӘТӘ, к. Су балтырғаны.

**СӘРВӘРОВ** Наил Сәрвәр улы (10.11.1946, Чаллы ш.), балет артисты, педагог, ТАССРның халык артисты (1987). 1968 елда — Пермь хореография уч-щесен (педагог Ю.Плахт), 1990 да Дәүләт театр сәнгате ин-тын (Мәскәү) тәмәмлий. 1969–90 да Татар опера һәм балет театры солисты. 1990 нан — Башкорт опера һәм балет театры, 1991 дән — М.Глинка исем. Чиләбе опера һәм балет театры, 1993 тән А.Пушкин исем. Түбән Новгород опера һәм балет театры педагог-репетиторы. 1994–2000 дә һәм 2003 тән Уфа хореография уч-щесе һәм бер үк вакытта Башкортстан Респ-касының Ф.Гаскәров исем. Дәүләт акад. халык биоләре ансамблендә педагог. 2000–03 тә Мисыр балет академиясендә (Каһирә). 2005 тән Башкорт пед. ин-тының хореография кафедрасында укыта.



Н.С. Сәрвәров. Былтыр ролендә («Шүрәле», Ф.Яруллин). 1970.

Ганс, Конрад («Жизель», «Корсар», А.Адан), Меджа («Сильфида», Х.Левенсхольд), Ротбарг, фея Карабос («Аккош күле», «Йокыга талган гүзәл», П.Чайковский), Тореро («Дон Кихот», Л.Минкус), Торедор («Кармен-сюита», Ж.Бизе-Р.Щедрин), Былтыр («Шүрәле», Ф.Яруллин) партияләрен башкара.

**СӘРВІЙ**, а к а ц и я (Сагагана), кузаклылар семьялыгынан яфрак коючан куаклар яки зур булмаган агачлар ыругы. 80 гә якын төре билгеле, Европа һәм Азиядә таралганнар. ТР да 2 төре бар: агачсыман С. яки сары акация (С. arborescens) торақ пунктларны яшелләндерү, урман ышыккау полосалары (башка куакчыл үсемлекләр б-н эрәмлекләр хасил итә) булдыру өчен үстерелә. Куакчыл С. (С. frutex) Кама аръягында очрый, далаланган тау битләрендә үсә, ара-тирә культура-лаштырыла. 0,5–5 м биеклектәге куаклар. Куакчыл С. кара-көрән яки сары, агачсыман С. соры-яшел кабыклы. Яфраклары чиратлашкан, катлаулы, парлы-каурийсыман, төпчек яфраклары чәнечкеле. Чәчәкләре сары, 2–5 яки ялгыз чәчәкле бәйләмдә. Жимеше — цилиндрыман кузак. Май—июньдә чәчәк аталар. Жимешләре июль—августта өлгәрә. Яфракларында целлюлоза, С витамини, каротин; чәчәкләрендә — флавоноид; орлыкларында углевод, дуллау матдәләре, май бар. Халык медицинасында яфрак һәм чәчәкләреннән ясалган төнәтмә баш авыртканда, атеросклероз, бавыр авыруларынан кулланыла. Яфрак төнәтмәсе — бактерияләргә каршы көрәшү чарасы. Үзгаччы вак эшләнмәләр, кыршау, кәрзиннәр ясау өчен яраклы. Баллы үсемлек. Тау битләрен ныгыту өчен файдаланалар. Орлыклары кошлар өчен азык булып тора.

Әд.: Бакин О.В., Рогова Т.В., Ситников А.П. Сосудистые растения Татарстана. К., 2000.

**СӘРДӘ** (Aegoropodium), чатыр чәчәкчеләр семьялыгынан күпеллык үләнчел үсемлекләр ыругы. 7 төре билгеле, Тоньга ярымшарның уртача поясында таралганнар. Татарстан терр-ясендә бер төре — гади С. (A. rodagaria) барлык районнарда очрый. Катнаш һәм киң яфраклы урманнарда, куаклар арасында, урман буйларында үсә. 60–100 см биеклектәге үсемлек. Тамыр системасы озын, шуышма. Сабагы туры. Тамыр яны һәм түбән сабак яфраклары озын сапларда урнашкан, икешәр-өчәрле, зурлар, өскеләре — кечкенә, өчәрле, кыска саплы. Чәчәкләре ак, вак, күп тармаклы чатыр чәчәк төркеменә жыйналган. Жимешләре кара-көрән озынча һәм ян-яктан аз гына кысылган салпы жимешлек. Июнь—июльдә чәчәк ата. Жимешләре июль—августта өлгәрә. Үләнәндә эфир мае, азотлы кушылмалар, С витамини, флавоноидлар һәм микроэлементлар бар. Халык медицинасында аның төнәтмәсе подагра һәм ревматизм вакытында кулланыла. Яшь яфраклары ашарга яраклы. Терлек азыгы. Баллы үсемлекләр.

**СӘРДӘ** елгасы, Көнбатыш Кама алдында, Шушма елгасының (Вятка елгасы бассейны) сул кушылдыгы. Озынлыгы 21 км, ТР

чикләрендә — 14 км. Бассейнының мәйданы 162,4 км<sup>2</sup>. Елга башы һәм югары агымы Мари Респ-касында, тамагы Арча р-ны Апаз авылында. Елга башының абс. биеклегә 180 м, тамагыныкы — 99 м. Су жыелу мәйданының урманлылыгы 22%. С.нең 1 дән 11,9 км га кадәр озынлыктагы 8 кушылдыгы бар, аеруча зурлары: Мамсинер (11,9 км) — сул, Шука (8,3 км) — уң кушылдык. Елга челтәренен тыгызлыгы 0,38 км/км<sup>2</sup>. Туенуы катнаш, кар сулары исәбенә шактый күбрәк. Жир асты сулары б-н туену модуле 0,5–1 л/с·км<sup>2</sup>. Гидрологик режимы ташу вакытында су муллыгы һәм жәен нык саегуы б-н характерлана. Бассейнда еллык су агымының уртача күпеллык катламы 136 мм, ташу агымы катламы 120 мм. Язгы ташу, гадәттә, апрельнең беренче ункөнлегендә башлана. Елга ноябрь башында туңа. Елга тамагында суыңгы иң аз вакытындагы уртача күпеллык чыгымы 0,09 м<sup>3</sup>/с. Язын суы чагыштырмача каты (3–6 мг-экв/л), кышын һәм жәен бик каты (12–20 мг-экв/л). Гомуми минеральләшүе язын 100–200 мг/л, кышын һәм жәен 700–1000 мг/л.

**СӘРДӘ** авылы, Саба р-нында, шәһәр тибендагы Байлар Сабасы посёлогынан 10 км төньяктарак, Мишә елгасының (Мишәнең (Мёша) бассейны) сул кушылдыгы буенда. 2010 елда 230 кеше (татарлар) яши. Халкының төп шөгыле — кырчылык, мөгезле эре терлек асрау. Башлангыч мәктәп, клуб. Мәчет. Рус чыганакларында 1678 дән По речке Сарде исеме б-н билгеле. 18 йөздә — 19 йөзнен 1 нче яртысында халкы дөүләт крестияннәре катлавына керә, игенчелек, терлекчелек б-н шөгыльләнә. 20 йөз башында С.дә мәчет, мәктәп, 2 вак-төякләр кибете эшли. Бу чорда авыл жәмәгатенең имана жире 1206,7 дис. тәшкил итә. 1920 гә кадәр Казан губернасының Мамадыш өязе Бөкмеш волостенда, 1920 дән ТАССРның Мамадыш кантонында. 1930 ның 10 августыннан Саба р-нында. Халык саны: 1782 дә — 80 ир-ат; 1859 да — 496, 1897 дә — 656, 1908 дә — 715, 1920 дә — 725, 1926 да — 670, 1938 дә — 562, 1949 да — 430, 1970 тә — 324, 1979 да — 292, 1989 да — 225, 2002 дә — 236 кеше.

**СӘРДӘБАШ** авылы, Арча р-нында, Арча шәһәрәннән 48 км төньяктарак, Мари Респ-касы б-н чиктәш урнашкан. 2010 елда 298 кеше (татарлар) яши. Халкының төп шөгыле — кырчылык, мөгезле эре терлек асрау. Башлангыч мәктәп, клуб. 18 йөздә нигез салына. Рев-циягә кадәрге рус чыганакларында По речке Сарде исеме б-н билгеле. 18 йөздә — 19 йөзнен 1 нче яртысында халкы дөүләт крестияннәре катлавына керә, игенчелек, терлекчелек б-н шөгыльләнә. 20 йөз башында С.та мәчет, мәктәп, су тегермәне эшли. Бу чорда авыл жәмәгатенең имана жире 1415,4 дис. тәшкил итә. 1920 гә кадәр Вятка губернасының Малмыж өязе Арбор волостенда. 1930 ның 10 августыннан — Түнтәр, 1932 нең 2 мартыннан — Балтач, 1935 нең 10 февраленнан — Кызыл Юл, 1956 ның 18 июленән — Тукай, 1963 нең 1 февраленнан Арча р-нында. Халык саны: 1905 тә — 771, 1920 дә — 1048, 1926 да — 830, 1938 дә — 676,

1949 да — 524, 1958 дә — 528, 1970 тә — 474, 1979 да — 378, 1989 да — 297, 2002 дә — 287 кеше.

**СӘРДӘЛҖ** авылы, Әгерҗе р-нында, Әгерҗе шәһәрәннән 33 км көньяк-көнбатыштарак, Чаж елгасы буенда. 2010 елда 9 кеше (руслар) яши. 19 йөз ахырында Агарёвка авылыннан (хәзер Удмурт Респ-касының Кече Пурга р-нында) күчәнүчеләр нигез сала. Рев-циягә кадәр рус чыганаclarында Починок Серделинский исеме б-н дә билгеле. 1921 гә кадәр Вятка губернасының Алабуга өязе Сарсак-Умга волостенда, 1921 дән ТАССРның — Әгерҗе, 1924 тән Алабуга кантонунда. 1927 нең 14 февраленнән — Әгерҗе, 1963 нең 1 февраленнән — Алабуга, 1964 нең 4 мартыннан Әгерҗе р-нында. Халык саны: 1897 дә — 97, 1905 тә — 142, 1920 дә — 163, 1926 да — 187, 1938 дә — 195, 1958 дә — 81, 1970 тә — 65, 1989 да — 20, 2002 дә — 12 кеше.

**СӘРДӘНӨ**, к а л ф а к ч ә ч ә к (Corydalis), мөк чәчәклеләр семьялыгынан күпьяллык үләнчел үсемлекләр ыругы. 320 гә якын төре билгеле, Төньяк ярмышарнын уртача поясында таралганнар. Татарстан терр-ясендә 3 төре бар. Тыгыз С. (C. solida) бөтен жирдә, урта С. (C. intermedia) — Кама алдында, Маршалл С.се (C. marschalliana) Идел алдында очрый. Киң яфраклы һәм катнаш урманнарда үсәләр. 10–25 см биеклектәге үсемлекләр. Тамырлары бүлбесыман. Сабаклары туры. Яфраклары чиратлашкан, икешәр, өчәр теләмәле. Чәчәкләре зур түгел, чыгыштылы сары, аксыл, алсу төстә, чук чәчәк төркемендә. Жимеше — кузаксыман тартмачык. Орлыклары ялтыравыклы, кара, итчел үсентеле. Жимешләре июньдә өлгәре. Орлыктан үрчи. Баллы, декоратив үсемлекләр. Маршалл С.се ТРның Кызыл китабына кертелгән.

**СӘРДӘҮЧ** авылы, Кукмара р-нында, шәһәр тибындагы Кукмара посёлогыннан 25 км көньяк-көнбатыштарак, Оштырма елгасы бассейнында урнашкан. 2010 елда 39 кеше (татарлар) яши. Халкы кырчылык б-н шөгильләнә. 1719 га кадәр нигез салына. Рев-циягә кадәр рус чыганаclarында Живут Себе Усадом исеме б-н билгеле. 18 йөздә — 19 йөзгә 1 нче яртысында халкы дөүләт крәстияннәре катлавына керә, игенчелек, терлекчелек б-н көн күрә. 20 йөз башында авыл жәмәгатенә имана жире 356,8 дис. тәшкил итә. 1920 гә кадәр Казан губернасының Мамадыш өязе Иске Юмья волостенда, 1920 дән ТАССРның Мамадыш кантонунда. 1930 ның 10 августыннан — Кукмара, 1963 нең 1 февраленнән — Саба, 1965 нең 12 гыйнварыннан Кукмара р-нында. Халык саны: 1782 дә — 24 ир-ат; 1859 да — 124, 1897 дә — 228, 1908 дә — 246, 1920 дә — 261, 1926 да — 264, 1938 дә — 203, 1949 да — 196, 1958 дә — 160, 1970 тә — 132, 1979 да — 97, 1989 да — 64, 2002 дә — 47 кеше.

**СӘРДӘҮЧ** авылы, Кукмара р-нында, шәһәр тибындагы Кукмара посёлогыннан 50 км көнчыгыштарак, Удмурт Респ-касы б-н чиктәш урнашкан. 2010 елда 56 кеше (татарлар, руслар) яши. 1930 елларда нигез салына. Торак пункт буларак 1960 ның 22 июнендә теркәлә.

Оештырылган көненнән Тәкәнеш р-нында. 1963 нең 1 февраленнән — Саба, 1965 нең 12 гыйнварыннан Кукмара р-нында. Халык саны: 1938 дә — 160, 1970 тә — 198, 1979 да — 92, 1989 да — 70, 2002 дә — 60 кеше.

**СӘРДӘК** авылы, Балтач р-нында, шәһәр тибындагы Балтач посёлогыннан 35 км төньяктарак, Кугубор елгасы буенда. 2010 елда 196 кеше (татарлар) яши. Халкының төп шөгиле — кырчылык, терлекчелек. Башлангыч мәктәп, клуб, китапханә. Мәчет. 17 йөздә нигез салына. 18 йөздә — 19 йөзгә 1 нче яртысында халкы дөүләт крәстияннәре катлавына керә, игенчелек, терлек асрау б-н шөгильләнә. 20 йөз башында С.тә су тегермәне эшли. Бу чорда авыл жәмәгатенә имана жире 1647,5 дис. тәшкил итә. 1920 гә кадәр Вятка губернасының Малмыж өязе Шода волостенда, 1920 дән ТАССРның Арча кантонунда. 1930 ның 10 августыннан — Түнтәр, 1932 нең 2 мартыннан — Балтач, 1938 нең 4 августыннан — Чепья, 1958 нең 16 июленнән — Балтач, 1963 нең 1 февраленнән — Арча, 1965 нең 12 гыйнварыннан Балтач р-нында. Халык саны: 1905 тә — 827, 1920 дә — 997, 1926 да — 978, 1938 дә — 467, 1949 да — 373, 1958 дә — 354, 1970 тә — 275, 1979 да — 238, 1989 да — 204, 2002 дә — 205 кеше.

**СӘРДЕКБАШ** авылы, Кукмара р-нында, шәһәр тибындагы Кукмара посёлогыннан 28 км төньяк-көнбатыштарак, Борбаш елгасы буенда. 2010 елда 247 кеше (татарлар) яши. Халкының төп шөгиле — кырчылык, терлекчелек, яшелчәчелек. Урта мәктәп, мәданият йорты, китапханә. Мәчет. 1638 дән Урта Сәртек исеме б-н билгеле. 18 йөздә — 19 йөзгә 1 нче яртысында халкы дөүләт крәстияннәре катлавына керә, игенчелек, терлек асрау б-н шөгильләнә. 20 йөз башында волюсть идарәсе урнаша; мәчет, мәктәп эшли. Бу чорда авыл жәмәгатенә имана жире 1039,9 дис. тәшкил итә. 1920 гә кадәр Вятка губернасының Малмыж өязе Сәрдекбаш волостенда, 1920 дән ТАССРның — Арча, 1928 дән Мамадыш кантонунда. 1930 ның 10 августыннан — Кукмара, 1963 нең 1 февраленнән — Саба, 1965 нең 12 гыйнварыннан Кукмара р-нында. Халык саны: 1859 да — 299, 1884 тә — 391, 1905 тә — 548, 1920 дә — 676, 1926 да — 623, 1938 дә — 573, 1949 да — 381, 1958 дә — 261, 1970 тә — 265, 1979 да — 274, 1989 да — 269, 2002 дә — 269 кеше.

**СӘРТӘК** авылы, Мамадыш р-нында, Мамадыш шәһәрәннән 39 км көнбатыштарак, Шыя елгасының югары агымы буенда. 2010 елда 161 кеше (татарлар) яши. Халкының төп шөгиле — мөгезле эре терлек асрау. Башлангыч мәктәп, китапханә. 1619 дан рус чыганаclarында Пустошь Сарттик исеме б-н билгеле. Рев-циягә кадәр рус чыганаclarда Салтыковка буларак мәгълүм. 18 йөздә — 19 йөзгә 1 нче яртысында халкы дөүләт крәстияннәре катлавына керә, игенчелек, терлекчелек б-н шөгильләнә. 20 йөз башында мәчет, су тегермәне, 2 вак-төякләр кибете эшли. Бу чорда авыл жәмәгатенә имана жире 1030,2 дис. тәшкил итә. 1920 гә кадәр Казан губернасының Мамадыш өязе Кабык Күпер волостен-

да, 1920 дән ТАССРның Мамадыш кантонунда. 1930 ның 10 августыннан — Тәкәнеш, 1932 нең 1 гыйнварыннан — Мамадыш, 1935 нең 10 февраленнән — Тәкәнеш, 1963 нең 1 февраленнән Мамадыш р-нында. Халык саны: 1782 дә — 69 ир-ат; 1859 да — 444, 1897 дә — 757, 1908 дә — 840, 1920 дә — 891, 1926 да — 746, 1949 да — 659, 1958 дә — 576, 1970 тә — 562, 1979 да — 452, 1989 да — 260, 2002 дә — 191 кеше.

**СӘҮДӨ**, икътисадның товарлар әйләнешен, аларның житештерү өлкәсеннән куллану өлкәсенә хәрәкәттен тәмин итүче тармагы. Эчке (күмәртәле һәм ваклап сату) һәм тышкы, даими һәм вакытлыча С.гә бүленә. Татарстанда С. өлешенә респ-ка тулай төбәк продуктының 13% ы, РФнең ваклап сату С.се әйләнешенә 2,6% ы, күмәртәле С. әйләнешенә 1,2% ы туры килә (2007). Ваклап сату С.сенең барлык пр-тиеләренә һәм объектарының 99% ы (4 меңнән артык) дөүләти булмаган милкенә карый.

103 базарда (азык-төлек, әйберләр, катнаш; 28 мең сәүдә уруны) товарларның 8% ы сатыла (к. *Базар*). С.дә 296 меңнән артык кеше (икътисади актив халыкның 15,5% ы) мәшгуль. Шәһәрләрдә ваклап сату С.се әйләнешенә 92% ы, ш.и. Казанда — 58% ы, Чаллыда 18% ы формалаша.

Хәзерге Татарстан терр-ясендә С.нең иң борынгы формасы турыдан-туры товар алмашудан гыйбарәт була. Акча барлыкка килү б-н, ваклап сату һәм күмәртәле С. үсә башлый. 8–9 йөзләрдә С.не — житештерүчеләр үзләре, тышкы С.не сәүдәгәрләр алып бара. 8 йөздән Төньяк һәм Үзәк Европа илләрен Шәрәк б-н тоташтырган Бөек Идел сәүдә юлы системасында Идел буе Болгар дөүләте мөһим буынга әверелә. Эчке базарда хужалык һәм көнкүреш ихтыяжларында житештерелгән һөнәрчелек эшләнмәләре (сукалар, китмәннәр, ат дирбиясе, балчык савыт-саба һ.б.) б-н сәүдә италәр. С. тормышы Болгарда, Биләрдә, Суарда, Ашлыда һ.б. шәһәрләрдә туплана, аларда даими рәвештә базарлар эшли һәм ел саен ярминкәләр уздырыла. Ага-Базар С. һөнәрчелек үзәге һәм пристань буларак таныла. Читкә, башлыча, мехлар, зәркән бизәмәләр (күбесенчә көмеш бизәнү әйберләре), тимерчелек, сөяк һәм тире эшкәртү һөнәрләре эшләнмәләре чыгарыла. Читтән күбесенчә зиннәтле әйберләр (алтын савыт-саба, тау бәллүре, кижә-мамык һәм ефәк тукымалар, бизәмәләр, келәмнәр) һәм корал (туры кылычлар, хәнжәрләр һ.б.) кертелә.

Казан ханлыгында да (1445–1552) С. мөһим урын били. 15 йөздә Казан эре сату базарына әверелә. Жирле һәм чит илләрдән килгән сәүдәгәрләр читкә мехлар, бал, икмәк, күн һ.б. эшләнмәләр чыгаралар, читтән жиләк-жимеш, тукымалар, кыйммәтле әйберләр, корал кертелә. Төп С. партнёрлары Мәскәү дөүләте һәм рус кенәзлекләре, Кавказ, Төркия, татар ханлыклары була. Тышкы икътисади операцияләргә гамәлгә ашыру өчен, ел саен Иделдәге «Маркиз» утравында халыкара ярминкә (13 йөздән мәгълүм, 1524 елга кадәр эшли) ачыла, Казанның *Ташаяк* ярминкәсе популярлык казана.

1552 дә Казан ханлыгын Иван IV (Грозный) яулаганнан соң, Рус дәүләте тарафыннан татарлар өчен кылчләр кертелә: алар ирексезлән шәһәрләрдән чыгарыла, шәһәрләрдә С. рөхсәт ителми (1685 кә кадәр), рус булмаган халыкка «тыелган» товарлар (кораллар, сугыш кирәк-яраклары, металл хезмәт кораллары, корал ясарга яраклы металллар һ.б.) сату тыела. Төбәктә С. озак вакытлар төшенкелек кичерә. Казанның сәүдә әһәмияте 17 йөз ахырында гына тергезелә. Шәһәр Бөек Идел сәүдә юлында эре транзит пунктына әверелә, төбәктә эчке С. дә жанлана. 1860 ка 5448 сәүдәгәр (ш.и. гаиләләрен кертеп) исәпләнә. Күпсанлы базарлар, 9 меңнән артык сәүдә пр-тиеләре (кибетләр, лавкалар һ.б.) эшли, шуларның 40% ы — сәүдәгәрләр, 55% ы — мещаннар, 5% ы крәстияннәр милкендә була. С. әйләнеше 20 млн. сумнан артып, Россия С. әйләнешенә 3% ы чама-сын тәшкил итә (1865).

19 йөзгә 2 нче яртысында С., башлыча, стационар сату чөлдәре аша гамәлгә ашырыла. Эчке базарда продукциянең шактый өлеше крепостнойлык хокукы бетерелгәч һәр жирдә ишәйгән ярминкәләрдә сатыла. Универсаль ярминкәләр өстенлек итә. Эре һәм уртача зурлыктагы ярминкәләр аермачык рәвештә махсуслашалар: Кәрван ярминкәсендә (Лаеш ш. янында) — тимер, Урман ярминкәсендә (Козьмодемьянск ш. тирәсендә) — төзелеш агачы, Язгы ярминкәдә (Казанда) — савыт-саба, чәй, Минзәлә ярминкәсендә (ул вакытта Уфа губернасына керә) — атлар (елга 1400 башка кадәр), чәй, Алабуга ярминкәсендә (Вятка губ.) пияла һәм фарфор савыт-саба, мануфактура, кустарь эшләнмәләр б-н С. итәләр. Капитализм үсешенә бәйле рәвештә эчке С.дә ярминкәләренә роле сизелерлек кими. Күмәртәле С. ярминкәләрдән биржаларга күчә (1866 да — Казан, 1910 да Чистай биржалары оештырыла). Коммерциядә өстенлекле позицияләренә күмәртәләп эш итүчеләр били: барлык сәүдә оешмаларының 1% тан кимрәк өлешен тәшкил иткән эре пр-тиеләргә товар әйләнешенә өчтән бере туры килә. Аеруча зур капиталлар икмәк, он б-н С. итүгә салына (товар әйләнешенә 40% ына кадәр), 2 нче урынны чәй һәм шикәр С.се били (14%). Мануфактура-галантерей һәм бакалея С.сенә тиңдәшле рәвештә 11% һәм 6% туры килә. Төбәк товар әйләнешендә икмәк С.сенә чагыштырмача өлеше 30% ка азая, чәй сәүдәгәрләренә операцияләре кими, мануфактура С.сенә өлеше, киресенчә, 17% ка кадәр арта. Чимал (эшкәртелмәгән күн, йон, кыл, терлек мае, йомырка) сату элеккечә үк төбәк С.сенә мөһим өлеше булып кала.

1872—1916 да теркәлгән 300 сәүдә йорты һәм АЖнң 28% ы татар эшмәкәрләре милкендә була. Аларның иң эреләре — «Ә.Сәйдәшев, аның уллары һәм Б.Субаевның сәүдә-сәнәгат ширкәте» («Торгово-промышленное товарищество А.Сайдәшева с сыновьями и Б.Субаев»), «И.Арслановның сабын кайнату һәм глицерин заводлары ширкәте» («Товарищество мыловаренного и глицеринового заводов И.Арсланова»), «Алафузовлар завод-фабрикаларының сәүдә-сәнәгат

ширкәте» («Общество Алафузовских фабрик и заводов»), «Бертуган Крестовниковлар ширкәте» («Товарищество братьев Крестовниковых»), «Д.И.Вараксин варислары» («Наследники Д.И.Вараксина»), «Стахеев концерны» («Концерн Стахеева») һ.б.

Окт. рев-циясеннән соң С.гә дәүләт монополиясе урнаштырыла (1918), дәүләт һәм кооперация С.се оештырыла, хосусый сәүдәгәрләрен кысрыклап чыгару башлана. Товарларга кискен кытлык туу аркасында куллану предметларын үзәкләштерелгән бүлү кертелә (к. «Хәрби коммунизм»). Яңа икътисади сәясәт чорында көйләүле базар мөнәсәбәтләре гамәлдә була, ваклап сатуда товар әйләнеше арта һәм, *жәмәгать туклануын* кертеп, 80,8 млн. сум тәшкил итә. Товар әйләнешенә 74% тан артык өлеше хосусый С. хисабына формалаша, 18,6% ы — дәүләт, 7% ы кооперация секторларына туры килә (1924). 1929—34 тә азык-төлек һәм сәнәгий товарларны бүлүнең нормаланган карточка системасы гамәлдә була, бәяләр сатуда товар әйләнеше 2,4 тапкыр (195,2 млн. сумга кадәр) үсә. Дәүләт алдындагы йөкләмәләренә үтәү шарты б-н колхозларга а.х. продукциясен базарларда сату рөхсәт ителә, әмма халыкка сәнәгий товарларның сату күләмендә колхоз С.сенә чагыштырмача өлеше 5% тан артмый. Шәһәрләрдә һәм авыл жирендә С. алга таба үсеш кичерә, халыкны иң кирәкле товарлар б-н тәмин итү сизелерлек яхшыра.

Бөек Ватан сугышы елларында халык сәнәгий һ.б. иң кирәкле товарлар б-н бүлүнең нормаланган карточка системасы нигезендә тәмин ителә (1947 дә бетерелә). 1950 дә ваклап сату С.сенә күләме сугышка кадәрге үсеш дәрәжәсеннән арта, жәмәгать туклануын (43,3 млн. сум) кертеп, 379 млн. сум (1940 ка караганда 2,4 тапкыр артыграк) тәшкил итә. Авыл жирендә С.нең өлеше гомуми товар әйләнешендә 36% була.

1960 елларда респ-када С. үсеше уңай үзгәреш кичерә. Магди-техник база ныгытыла: 8 сәүдә үзгәре һәм 5 комплекс сафка баса. Казанда 260 С. урынлы түбәле базар төзелә һәм файдалануга тапшырыла. Авыл жирендә 2 мең С. урынлы 828 кибет, 45 жәмәгать туклануы пр-тиесе ачыла. Ваклап сату С.се пр-тиеләренә гомуми саны 7,3 меңгә житә. Товарларның ассортименты күпкә киңәя, мәдәният-көнүреш һәм хужалык ихтияжлары өчен житештерелгән товарларны сату арта. 1970 тә 42,6 мең кеше эшләрүче 8207 С. пр-тиесе исәпләнә, ваклап сату С.се әйләнеше 1708 млн. сум тәшкил итә (чагыштырма бәяләрдә), шуның 560,3 млн. сумы кооперация С.сенә, 170,4 млн. сумы жәмәгать туклануы пр-тиеләренә туры килә.

1970 елларда С. пр-тиеләрен төзү һәм реконструкцияләү довам итә. 1977 дә Казанда, 15—16 йөзләрдә Ташаяк ярминкәсе эшләнү урында, 33 мең м<sup>2</sup> майданлы Үзәк универмаг (хәзер «Казан үзәк универмагы» сәүдә йорты АЖ) файдалануга тапшырыла. «Океан», «Яшьлек», «Радиотехника», «Балалар дөнъясы» фирма кибетләре, Әлмәт, Яшел Үзән, Чаллыда һ.б. шәһәрләрдә универмаглар һәм универсамнар ачыла.

Совет чорында катгый рәвештә күмәртәләп эш итүче пр-тиеләр — житештерү пр-тиеләренә, ваклап сатуы пр-тиеләр күмәртәләп эш итүче пр-тиеләргә беркетелә; продукция (товарлар) дәүләт тарафыннан үзәкләштерелгән рәвештә планлы нигездә бүленә. Житештерү чараларынан бүлүнә Таттлавснаб, Татсельхозснаб һ.б. башкара; куллану товарлары б-н күмәртәле С. Сәүдә министрлыгы системасында туллана һәм товарлар төркөмнәре яки төрләре буенча махсуслашкан оешмалар — Мясорыбторг, Бакалейторг, Текстильторг, Торгодежда, Обувьторг, Хозторг, Культторг һ.б. тарафыннан гамәлгә ашырыла. Татарстан кулланучылар берлеге (Татпотребсоюз) үзе дә күмәртәле С. б-н шөгьльләнә (хәзерге вакытта да саклана, ш.у. а.х. продукциясен сатып ала һәм сата). 1987 дә ТАССРның күп кенә пр-тиеләре һәм оешмалары күмәртәле С. нигезендә магди-техник ресурслар б-н тәмин итүгә күчелә; СССР Госснабының Татарстан коммерция үзгә эшли башлый. 1980 дә ваклап сату С.се пр-тиеләренә саны 8435 кә житә, шуларның 5036 сы — кооперация, 3389 ы — жәмәгать туклануы пр-тиеләре; эшләүчеләр саны — 58,6 мең кеше; товар әйләнеше 3,2 млрд. сум (чагыштырма бәяләрдә 1940 елдагыга караганда 23 тапкыр күбрәк), ш.и. кооперациядә — 927,6 млн. сум, жәмәгать туклануында 318,7 млн. сум тәшкил итә; гомуми әйләнеш структурасында азык-төлек товарларына 54,4% туры килә. 1983 тә товар әйләнеше 3,4 млрд. сум тәшкил итә (1976 дагыга караганда 35% ка күбрәк). Шулай да 1990 еллардагы реформаларга кадәр респ-ка халкы куллану товарларына кискен кытлык кичерә. 1979—93 тә азык-төлек товарлары һ.б. кайбер товарлар (мәс., юу чаралары) талоннар буенча билгеләнгән нормаларда сатыла. Озак файдаланулы товарлар (автомобильләр, суйткычлар, кер юу машиналары, телевизорлар, йорт жиһазлары, келәмнәр һ.б.) пр-тиеләрдә һәм оешмаларда чират тәртибендә бүленә.

1990 еллар башында иреккә С. рөхсәт ителгәч һәм бәяләренә иреккә жибергәннән соң, стационар С. б-н бергә стихияле рәвештә урам С.се барлыкка килә, тиз арада бәяләр күтәрелә. 1993—95 тә, бөтенрәсия «шок терапиясе»ннән аермалы буларак, ТРда респ-каның базарга йомшак керү моделе гамәлгә ашырыла, шул рәвешчә төп туклану товарларына бәяләрен кискен артуын тоткарлау мөмкин була. Әмма 1990 еллар ахырына халыкның сатып алу сәләте күпкә түбәнәя, 1999 га ваклап сату товар әйләнеше (1990 га карата чагыштырма бәяләрдә) 23,3% ка кими.

С. пр-тиеләрен хосусыйлаштыру нәтижәсендә С. эшмәкәрлеге барлыкка килә, бу тәминатның жанлануына, товарлар кытлыгын, чиратларны һәм бүлүнүчән талон системасын бетерүгә булышлык итә. Жиһазлар, транспорт чаралары, а.х. һәм авиация техникасы сатуда лизинг куллануга керешелә. 2000 нән башлап ваклап сатуда товар әйләнеше үсә башлый, 2002 дә 1990 ел дәрәжәсенә ирешә, 2005 тә аны 1,7 тапкыр ызып китә, алдагы елларда зур темплар б-н үсә.

1990 елларның 2 нче яртысыннан Татарстанның куллану базарында респ-каның «Эдельвейс» сәүдә компаниясе», «ДОМО» компанияләр төркеме», «Бәхетле-1», «Чаллы икмәге» сәүдә йорты», «Ак Барс Торг» («Пятёрочка» кибетләре чөптәре»), «Оптовик» («Эссен» чөптәре), «Камилла» сәүдә йорты», «Агава» («Мегастрой»), федераль чөптәләр һәм компанияләр — «Перекрёсток» («Перекрёсток», «Карусель» чөптәлләре), «Тандер» («Магнит» чөптәре), «Балалар дөнәсы» АЖ-ләре; «Вестертейл» («Вестер-Гипер», «Сосед» чөптәлләре), «Омега-97» фирмасы» («Патэрсон» чөптәре), «М.видео Менеджмент», «DIXIS», «Эльдорадо», «Максидом», чит илләрнең «ИКЕА Мос» (Швеция), «Метро Кэш энд Керри», «ОБИ», «Зельгросс Кэш энд Керри» һәм «реал-Гипермаркет» (Германия), «Ашан-Группа Рус», «Леруа Мерлен» (Франция) кебек эре С. чөптәлләренең һәм компанияләренең роле үсә. Алар катнашында заманча С. жиһазлары урнаштырылган, килүчеләр, сатып алуучылар өчен кинотеатрлар, ресторанның, кафелар, уен заллары, балалар бүлмәләре һ.б. булган гипер- һәм супермаркетлар төзелә. Өр-яңа технологияләр һәм сатып алуучыларга хезмәт күрсәтүнең инновацион формалары, интернет аша электрон С. системасы гамәлгә кертелә. Инфраструктура (суыткычлар, складлар, каулау урыннары, транспорт, автомобиль куу урыннары) үсеш кичерә. «Эдельвейс» сәүдә компаниясе», «Перекрёсток» сәүдә йорты», «Бәхетле», «реал-Гипермаркет», «Омега-97» фирмасы» компанияләре азык-төлек товарларын үзләре житештерәләр. Якын арадагы — клиентлар яшәгән урыннар тирәсендәге С. пр-тиеләре чөптәре барлыкка килә; «хәл» кибетләре ачыла. 2014 тә ваклап сату С.се әйләнеше структурасында төрле рәвештәге (махсуслаштырылган дискаунтерлардан гипермаркетларга кадәр) С. чөптәлләренең өлеше 21,5% (2013 тә — 19,7%) тәшкил итә.

Гаят зур күмәртәле-ваклап сату С.се комплекслары — «Яна Тура» технополисы (2012, Яшел Үзән р-ны), «Казан» агрооснагаты паркы (2013) төзелә, файдалануга тапшырыла.

2014 тә респ-када 16 меңнән артык ваклап сату С.се пр-тиесе эшли, аларның 99%ы дәүләт булмаган милеккә карый. 29 мең С. урынлы 100 дән артык базар (азык-төлек, әйберләр, катнаш базарлар) исәпләнә. Куллану базары өлкәсендә 300 меңнән артык кеше (икътисади актив халыкның 17%) эшли. Ваклап сатуда товар әйләнешенең күләме 781 млрд. сумнан арта (2013 тә — 713 млрд. сум). Бу товар әйләнеше структурасында азык-төлек товарларының чагыштырма өлеше — 43,5% (2013 тә — 42,7%), азык-төлек булмаган товарларыныкы 56,5% (57,3%) тәшкил итә. 2013 тә күмәртәле С. оешмаларының товар әйләнеше — 641,9 млрд. сум.

Ваклап сату С.се әйләнешенең 91,9%ы стационар С. чөптәрендә формалаша (эре оешмалар һәм урта күләм эшмәкәрлек субъектлары — 42,8%, шөхси эшмәкәрләр — 31,4%, кече һәм вак пр-тиеләр — 17,7%). Ваклап сату С.се әйләнешендә базарлар һәм ярминкәләр

өлешенә 8,1% туры килә. С. объектларының майдан б-н минималь дәрәжәдә тәэмин ителеше нормативыннан артып, мең кешегә исәпләгәндә, С. майданнары респ-ка бунча уртача 752 м<sup>2</sup> тәшкил итә. Ваклап сату С.се әйләнешенең 90% тан артык өлеше шөһәрләргә, ш.и. 60% чамасы Казанга, 20% тиресе Чаллыга туры килә. Шуңа бәйле рәвештә эре шөһәрләрдә генә түгел, халыкның зур өлеше яшәгән авыл жирендә дә куллану базарының заманча объектлары үстерү өстенлекле мөһләләрнең берсе булып кала. Шулай ук респ-ка пр-тиеләре продукциясе хәрәкәтен активлаштыру, сатып алуучыларның жирле продукциягә даими ихтыяжын формалаштыру бунча чаралар комплексы гамәлгә ашырыла.

Татарстан РФнең барлык субъектлары б-н С. хезмәттәшлеге жәелдерә. ТР б-н аеруча актив С.-икътисади хезмәттәшлек итүче төбәкләр исәбенә Мәскәү, Ленинград, Курган, Самара, Чиләбе, Калуга, Түбән Новгород һәм Свердловск өлкәләре, Башкортстан Респ-касы керә (аларга ТРның гомуми төбәкара С. әйләнешенең 66% тан артык өлеше туры килә). РФ субъектларына нефть, машиналар төзү, химия һәм нефть химиясе продукциясе, халык куллану товарлары һ.б. жибәрелә. Респ-кага кара металл прокаты, корыч торбалар, автокраннар, төзелеш материаллары, дизель ягулыгы, халык куллану товарлары һ.б. кертелә. 2013 тә төбәкара товар әйләнеше 509,5 млрд. сум (ш.и. чыгару — 310,4 млрд. сум, керту — 199,1 млрд. сум) тәшкил итә.

1990 еллар башыннан Татарстан актив рәвештә якын һәм ерак чит илләр б-н С.-икътисади мөнәсәбәтләр жәелдерә. 1992–2013 тә респ-каның тышкы С. әйләнеше 26 тапкыр арта. Экспорт — 22,4 млрд., читтән керту 5,2 млрд. долларга житә. Экспортның 90%ы һәм читтән кертугә 80%ы ерак чит илләргә туры килә. 2013 тә 130 ил Татарстанның С. партнәры була, алар арасында мөһим урынны Нидерланд (тышкы С. әйләнешенең 23%), Польша (9,6%), Италия (8,5%) һәм Венгрия (6%) били. Респ-ка продукциясен 120 ил сатып ала, товарлар 105 илдән кертелә. Читкә чыгару структурасында нефть һәм нефть продуктлары (78,3%), ясалма каучук һ.б. химия продуктлары (10,7%), транспорт чаралары, жиһазлар, приборлар (8,5%) өстенлек итә. Читтән кертелүче товарларның чагыштырма өлешендә күпчелек машиналарга, приборларга, жиһазларга, транспорт чараларына һәм аларның өлешләрәна, механизмнарына туры килә (81%).

Әд.: Материалы для географии и статистики России, собранные офицерами Генерального штаба. Т. 8. Казанская губерния // Сост. М.Лаптев. СПб., 1861; Базары Казанской губернии // Тр. Казан. губернии. стат. комитета. 1869. Вып. 1; История Казани: В 2 кн. К., 1988–91; С е р д л о в а Л.М. На перекрестке торговых путей. К., 1991; ш у л у к. Купечество Казани: дела и люди. К., 1998; В а л е в Р.М. Волжская Булгария: торговля и денежно-весовые системы IX — начала XIII веков. К., 1995; Золотые страницы купечества, промышленников и предпринимателей Татарстана: В 2 т. К., 2001; История татар с древнейших времён. Т. 2. Волжская Булгария и Великая степь. К., 2006; К о -

г о г и н А.А. Торговля: успех в делах очевиден // Элита Татарстана. 2008. Июль–авг.

М.Ж.Гаитов, Е.П.Иванов.

**СӨҮДӨГЭРЛӨР**, сәүдә-эшмәкәрлек б-н шөгьльәнүче социаль катлау. Россиядә 1775 елгы закон нигезендә шөһәр сәүдә-сәнәгат катлавы буларак формалаша.

Төбәк терр-ясендә сәүдә традицияләре борынгы заманнардан ук барлыкка килә, ләкин С. үсеше тарихында *Идел буе Болгар дәүләте* һәм *Алтын Урда* чорлары иң әһәмиятле дәвәлләрнең берсе була. Археол. һәм язма чыганақлардан күренгәнчә, Болгар һәм Биләр шөһәрләренә Ираннан, Кытайдан, Гиндстаннан, Византиядән, Русьтан һ.б. дәүләтләрдән товарлар китерелә, *Ибне Фадлан* да Болгарда сәүдәгәрләр күп булуын билгеләп уза. 10 йөз ахырында — 11 йөз башында ук С. дәүләттә аерым социаль төркем тәшкил итә. Сәүдә Алтын Урдада, соңрак *Казан ханлыгында* үсеш кичерә. Казанның геогр. һәм икътисади яктан жайлы урында — зур кәрван һәм су юллары бунда урнашуы 15–16 йөзләрдә С. катлавының тиз үсүенә һәм халыкара зур ярминкәләр барлыкка килүгә китерә (к. *«Маркиз» утравы*, Жәйге Арча ярминкәсе, *Ташаяк* һ.б.). Шөһәрдә чит ил сәүдәгәрләре бистәләре барлыкка килә (к. *Эрмән бистәсе*).

Казан ханлыгын Рус дәүләте яулап алганнан соң (1552), төбәктә С. катлавы Россиянең һәр төбәгендәге шикелле ук формалаша. С. шөһәр катлауларының өстенлекле төркеменә карыйлар. Рәсми документларда С.нең аеруча бай вәкилләрен «кунақлар» дип атыгыйлар, алар «йөк»тән (йөкләмәләрдән) азат ителәләр, жир биләмәләренә хужа була, юл пошлиналарын түләмичә генә чит илгә бара алалар. 1560 елларда Казанда 23 кеше «кунақлар» булып исәпләнә (аларның 20 се башка шөһәрләрдән килә). Шөһәр катлауларының башка вәкилләре: *бистә халкы*, стрелецлар, казаклар, тупчылар да сәүдә алып баралар. Шулай да проф. сәүдәгәрләр аз була, күбрәк житештерүчеләр үзләре сату-алу б-н шөгьльәнә. 16 йөз ахырында Казан сәүдә пошлиналары жыю бунча (бер елга 11 мең сум тәшкил итә) Мәскәү дәрәжәсенә (бер елга 12 мең сум) якынлаша. Казанда *Гостиный двор* шөһәр сәүдәсә үзәгенә әверелә. Казан ханлыгы яулап алынганнан соң, төбәктә рус булмаган сәүдәгәрләр саны аз була: чыганақларда Казанда сәүдә иткән 425 кешенең 5 се генә «басурманнар» (мөселманнар) дип күрсәтелә. Рус дәүләте сәясәтә нәтижәсендә татарларга сәүдә алып бару тыюлу, аларны шөһәрләрдән көчләп куып чыгару һәм төрле чикләүләр (к. *Тыелган товарлар*) татарларның шөһәрләрдә сәүдә эшчәнлегә кимүгә китерә. 17 йөздә С. формалашу дөвәми итә.

17 йөздә шөһәрдә «кунақлар» саны кими (1640 елларда нибары 1 утар). Мәскәүдә теркәлгән һәм ш.у. зур өстенлекләре булган кунәк һәм постау йөзлекләре вәкилләре бер баскыч түбәнрәк торалар. Бу катлау вәкилләрен Мәскәүдән башлыклар һәм целовальниклар дәрәжәсендә башка шөһәрләргә казна эшләре б-н идарә итәргә жибәрәләр. 17 йөздә алыпсатарлар эшчәнлегә жәелә: 1646 да Казанда аларның саны 200 гә якынлаша. 1649

елгы Кануннар мәжмугасы бистәнен кара халкына сәүдә һәм кәсепчелек итүгә хокук бирә, шу. тиешле салымнарны һ.б. бурычларны билгели. Шәһәрләрнең сәүдә роле күбесенчә дәүләт күрсәтмәләренә бәйле. Мәс., патша фәрманнары буенча, Шәрәкь С.ләре Әстерханда һәм Казанда гына сәүдә итә алалар, бу транзит сәүдәдә әлегә шәһәрләрнең әһәмиятен күтәрә. Сәүдә рәтләреннән читтә сәүдә итү тыела; һәр рәттә билгеле бер төрдәге товарлар гына сатыла. Патша Алексей Михайлович заманында һәр якшәмбе һәм зур христиан бәйрәмнәре көннәрендә, иконалар күтәрәп йөрәндә, һәр шимбә көнәндә (чиркәүләрдә кичке гыйбәдәт башланганчы) сәүдә итү вакытын чикләгән фәрман чыга. Мөселман С., үзләренең дини бәйрәмнәре һәм ял көннәре булуга карамастан, гомуми нигезләмәгә буйсынырга мәжбүр булалар, аны бозган өчен штраф карала. Мөселман С. берничә тапкыр хөкүмәт алдында Россия законнарының христиан дине үзгәрткәнләрен үзгәртүгә, ислам дине үзгәрткәнләрен дә искә алырга тиешлеге турындагы мәсьәләне куялар. 17 йөздә С. капиталының а.х. һәм сәнәгать житештерүе б-н бәйләнеше көчәя, бу төбәктә яңа ижтимагый сыйныф — *буржуазия* барлыкка килүгә китерә. 1685 тә татарларга сәүдә эшчәнлегенә б-н шөгыйльләнүгә чикләүләр бетерелә, шул рәвешле бу вакытка урнашкан халәт законлаштырыла. Миграция нәтижесендә кайбер татарлар Россия империясенә башка төбәкләрендә төплөнәп калалар. Чыганактардан күренгәнчә, татарлар илнең төрле почмакларында сәүдә италар. Мәс., 1650 дә Беек Устюгта 13 карин (Чепья) татары теркәлгән. Татарлар Россиянең Казакъстан һәм Урта Азия илләре б-н сәүдә-икътисад бәйләнешләрен жайга салуда зур роль уйнайлар. Россиянең барлык зур ярминкәләрендә дә татар С.енең үз сәүдә рәтләре була (к. *Эрбет ярминкәсе*, *Макәржә ярминкәсе*). Төбәктә С.нең формалашуы күп очракта икътисад үсеше б-н дә билгеләнә. 17 йөздә Казан төбәге С.не транзит сәүдә үзгә буларак кына түгел, төрле һөнәрчелек (тире-күн, сабын кайнату, зәркәнчелек, тимерчелек һ.б.) үзгә буларак та жәлеп итә. 17 йөздә анда беренче *мануфактуралар* барлыкка килә, аларга бай С. нигез сала һәм хужа була.

Император Пётр I Фәрманы нигезендә бистә халкы арасында С.нең 2 гильдиясен аера башлайлар. Император Елизавета Петровна вакытында (1742) рәсми рәвештә 3 гильдия билгеләнә (ценз үзгәрә). Гильдияләрен сайланган старосталар житәкли, алар С.дән салымнар жыйалар. Ул вакытта С.гә рекрут йөкләмәсен үтәмәү, моның өчен акчалта түләү (сумма һәрвакыт үзгәрә) рәхсәт ителә. С. йөкләмәләренә үзидарә органнында да — *маиسترаларда* бурмистрлар, ратушаларда судья һ.б. булып үтәргә тиеш булалар. Гильдия С.енең хокуклары һәм бурычлары 1775 нең 17 март Манифестында һәм 1785 тәге шәһәрләргә өстенлекләр грамотасында тулысынча формалаша; киләчәктә законнар С.нең хокукый статусын тәғәяңли һәм тулыландыра. Гильдия С.е булып 500 сумнан күбәк капиталлары булуын игълан иткән бис-

тә халкы языла: алар жан башыннан түләнгән торган салымнан азат ителәләр, ләкин казнага гильдия салымын — игълан ителгән капитал суммасыннан процент (1775 тән 1821 гә кадәр салым күләме 1% тан 5,2% кадәр арта) түләргә мәжбүр булалар. Капитал суммасын белдерү намуһәшә буларак карала. 3 гильдия кертелә: 1 нчәсе — капиталы 10 мең сумнан арткан С. өчен; 2 нчәсе — 1 меңнән 10 мең сумга кадәр; 3 нчәсе — 500 сумнан 1000 сумга кадәр, остаханалы булган С. өчен. 1 нче гильдиядә булу илдә һәм чит илдә, күпләп һәм ваклап сату, фабрика һәм заводлар ачу, дингез суднолары тоту хокукы; 2 нче гильдиядә исләпнәү — илдә сәүдә итү, фабрика һәм заводлар ачу, елга судноларына хужа булу; 3 нче гильдиядә тору сәүдәгәр үзе теркәлгән шәһәрдә һәм ыяздә вак сәүдә эшләре алып бару, остаханалы булган С. өченә елга судноларына хужа булу, трактирлар, мунчалар һәм куньш чыгу йортлары тоту хокукы бирә. 1789–91 дә Казанда С. гильдияләренә 237 кеше: аларның 10 сы — 1 нче гильдиягә (В.В.Евреинов, А.С.Иноземцев, Г.П.Каменев, Кобелевлар, П.П.Петров, А.Б.Ростовцов, П.Д.Смирнов, П.П.Шварев), 31 е — 2 нчәгә (ш.и. 10 татар: М.Габдрәшитов, У.Баязитов, Г.Исхаков, А.Мәсәгутов, Г.Мөслимов, В.Мөслимов, С.Нәзиров, Х.Сәгыйтов, У.Уразмәтов, М.Утәмишев), 196 кеше 3 нче гильдиягә языла. 1863 тә 3 нче гильдия бетерелә. 1801 дә С. халык яшәми торган жирләргә хужа булу, 1807 дә — сәүдә йортлары булдыру, 1836 да акц. компанияләрендә катнашу хокукына ирешә. 1 нче гильдия С.енең сәүдәгәр үзе теркәлгән терр-янең губерна мундиры, шу.у. шпага яки кыльш йорту хокукы бирелә. 1807 дән атаклы С. нәселләренәң «Бәрхет киташлары» төзелә башлай. 1 нче гильдия С.е атаклы гражданы (1785–1807), беренче дәрәжәле сәүдәгәр (1807–24), негодиянт яки банкир (1824 тән), нәселдән килгән яки шәхси гражданы (1832 дән) дәрәжәләренә ия була алалар. Россия орденнарының берсе бирелгәндә, шу.у. 10 ел дөвәмында өзлексез 1 нче гильдиядә торганда сәүдәгәр нәселдән килгән мактаулы гражданылык ала. Алга таба нәселдән килгән мактаулы гражданылык хокукына 2 нче гильдия сәүдәгәрләре — орден бирелгәндә яки 20 ел өзлексез гильдиядә булган очракта ирешә. Казанда беренче нәселдән килгән мактаулы гражданны — сәүдәгәр П.И.Котелов һәм Л.Ф.Крупеников гайләләре (1833), безак соңрак *Анаковлар*, *Апанаевлар*, *Арсавеллар*, *Вараксиннар*, *Заусайловлар*, *Казаклар*, *Усмановлар*, *Юнысовлар* һ.б.ның гайләләре. 1800 дән сату-алу эшчәнлегендәге унышлар өчен С.гә коммерция киңәшчесе, 1807 дән мануфактура киңәшчесе (гражданныр хезмәтенәң 8 нче чынына хокук бирә) дәрәжәләре бирә башлайлар. Шушы ук дәрәжәләр шәхси дворянлык хокукын тәэмин итә. Казанда беренче коммерция киңәшчесе дәрәжәсен беренчеләрдән булып сәүдәгәр А.И.Квасников, соңрак сәүдәгәрләр Г.П.Каменев, бертуганнар Ибраһим һәм Исхак Юнысовлар, С.Е.Александров ала; мануфактура киңәшчесе дәрәжәсенә И.И.Алафузов, бертуган *Крестовниковлар* һ.б. лаек була. 1824 елгы сәүдәгәрләр

гильдиясе турындагы карар нигезендә С. түбәндәгеләренә үз өсләренә алалар: 1 нче гильдия сәүдәгәрләре — шәһәр башлыклары, жинаят һәм гражданныр палаталарында утырышчылар, вөждан мәхкәмәләрендә, жәмагәт тәрбиясе приказларында судьялар, банк һәм аларның конторалары директорлары, чиркәү старосталары вазифалары; 2 нче гильдия сәүдәгәрләре — шәһәр магистратларында, бургомистрлар, ратманныр, мәхкәмә эгъзалары вазифалары; 3 нче гильдия сәүдәгәрләре — шәһәр старосталары, алты гласныйлы шәһәр думасы эгъзалары, фатир комиссиясендә депутат вазифалары һ.б. 18 йөз ахырында — 19 йөзнен 1 нче яртысында шәһәр идарәсе тулысынча диярлек С. кулында була. Шунуң б-н бергә татар С.е вәкилләре гражданныр һәм жинаят палаталары утырышчылары, вөждан мәхкәмәсе эгъзасы вазифаларына гына рөхсәт алалар. 1824 тән Казан шәһәр думасы каршында сәүдә һәм һөнәрчелек эшчәнлегенә карата билгеләнгән кагыйдәләрен үтәшәнен күзәткеләп иткән сәүдә депутациясе эшли. Сәүдә депутациясе эгъзаларын С. арасынан — 3, ә 1870 тән 4 елга сайлайлар. Казанда сәүдә депутациясенә 5 эгъза һәм 5 кандидат сайлана, аның составына татарлардан бер вәкил кертеләргә тиеш була. Депутация ел саен барлык сәүдә оешмаларын, үлчәү берәмлекләрен һәм үлчәүләрен тикшерә, товарларның сыйфатлылыгын күзәткеләп итә. 1846 га кадәр С. эшләре шәһәр думалары карамагында була. Соңрак С.гә үзидарә хокукы бирелә, күп кенә шәһәрләрдә сәүдә идарәләре барлыкка килә, алар һәр ел саен староста житәкчеләгендә сәүдәгәрләр жәмгыяте тарафыннан сайлап куела, губернатор старостаның вазифага керешүен раслай. Сәүдәгәрләр оешмасы шу.у. Казан губерна йөкләмәләр кабулханәсе утырышларында катнашу өчен эгъза һәм кандидат, сәүдә рәтләре старосталары һ.б.ны сайлай, төрле гаризаларны тикшерә һ.б. 1860–70 еллардагы реформалардан соң С.нең катлау хокукларының һәм өстенлекләренә роле кими, 19–20 йөзләргә чиндә алар декоратив характерда булалар; сәүдәгәрләр гильдияләргә кирәк булганга түгел, дәрәжә өчен язылалар, чөнки башка катлаулар вәкилләре өчен сәүдә б-н шөгыйльләнүгә тыюлар бетерелә.

18 йөздә Казан губернасында сәнәгать һәм а.х. актив үсеш кичерә. С. эшчәнлегенә нәтижәсендә төбәктә беренче сәнәгать пр-тиеләре барлыкка килә: мәс., сәүдәгәр И.А.Михляев Казанда төбәктәге иң зур постау мануфактурасы, 1718 дә Апанаев һәм Әбсәләмов күн 3-длары, Ходайгулов Арчадан ерак түгел комач мануфактурасы (к. *Комач мануфактуралары*) ача. 18–19 йөзләрдә Казан — Россиянең әрә сәүдә үзгә. 1773 тә Гостиный дворда 776 кибет исләпнә, аларның бер өлше татар С. милкендә була. Зур су юларында — Камада һәм Вяткада урнашкан Алабуга, Лаеш, Мамадыш, Минзәлә, Чистай шәһәрләре а.х. продуктларының мөһим базарларына әверелә. Зур базарлар Тәтеш, Зоя шәһәрләрендә, Алат, Этнә, Мәңгәр, Байлар Сабасы һ.б. авылларда эшли. 1781–82 дә Казан губернасы буенча С.: Лаешта — 1 йорт (гаи-

лә), Царёвококшайскида — 9, Чабаксарда — 19, Козмодемьянскида — 19, Ядринда — 33, Цивильскида — 24, Зөядә 54 йорт. 1860 та губернада 5448 сәүдәгәр (гаилә эгъзаларын да исәпләп) яши.

19 йөздә — 20 йөз башында С. төбәк тарихында мөһим роль уйныйлар: актив рәвештә иганәчелек б-н шөгылләнәләр, алар акчасына балалар ятимханәләре (к. *Александра исемендәге балалар ятимханәсе*, *Николай исемендәге балалар ятимханәсе*, *Юнысовлар балалар ятимханәсе*), гарипләр йортлары, ашханәләр һ.б. ачыла; шәһәр думасы эшендә катнашалар. С. корпоратив мәнфәгатләрне дә ияллийлар, шуның б-н бәйлә рәвештә Казанда 1861 дә *Сәүдәгәрләр клубы*, 1866 да *Сәүдәгәрләр биржасы*, 1873 тә *Сәүдәгәрләр банкы*, 1898 дә *Казан сәүдәгәрләренең узара ярдәмләшү жәмгыяте* һ.б. оештырыла. 19 йөздә Казан губернасында иң зур капиталларга Алафузовлар, *Александровлар*, Апаковлар, Апанаевлар, Журавлѐвлар, Казаковлар, Крестовниковлар, Сәйдәшевләр, Шаповлар, Юнысовлар гаиләләре ия була. Төбәкнең иң бай С. нәселләренең берсе булып *Стахеевлар* гаиләсе исәпләнә. Чистай сәүдәгәрләре арасында шактый зур капитал В.Л.Челышев, Е.П. һәм П.П.Шашиннар, Г.А., Д.А. һәм И.Д.Поляковлар кулында була.

18–19 йөзләрдә татар С.е катлавы актив үсеш кичерә, бу Екатерина II нең сәүдә өлкәсендәге либеральлек сәясәте б-н бәйлә. 18 йөзнең 2 нче яртысынан татар С.енең дә рәсми рәвештә гильдияләргә язлы хокукы бирелә. 1781 дә татар С.е эшләрен алып бару өчен *Казан шәһәре татар бистәләре ратушасы* оештырыла. 1790 да 3 нче гильдиягә беренчеләрдән булып йомышлы татар Моргаза Колмәтов, соңынан Йосып Китаев языла, 1795 тә 2 нче гильдиягә Габдерәшит Рахманкулов кабул ителә. 1799 да сәүдәгәрләр гильдияләрендә Казанның йомышлы татарларынан 32 гаилә: 8 е — 2 нче гильдиядә, 24 е 3 нче гильдиядә исәпләнә. 18–19 йөзләрдә С. капиталының а.х.нда һәм сәнәгаттә житештерү б-н бәйләнеше сизелерлек көчәя, татар С.е комач, күң, сабын кайнату, бөз ману һ.б. пр-тиеләр хужаларына өвереләләр. Россиянең башка илләр, аеруча Урта Азия, Кытай һ.б. б-н сәүдә мөнәсәбәтләрен жанландыруда татар С.енең роле шактый үсә (к. *Каргалы бистәсе*, *Ташкент карваны*). 1751–52 дә Оренбург сәүдәгәре И.Бикмөхәммәтов татар С.е Н.Сәфәров, Я.Ягъфәров һ.б. б-н берлектә Һиндстанга сәяхәт қыла.

Татар С.е Казан губернасының ижтимагый һәм икътисади тормышында зур роль уйныйлар, алар милли мәданият үсешенә зур йогынты ясылар. Татар С.е арасында күренекле хәйриячеләр күп була, алар акчасына мәдрәсәләр һәм мәктәпләр ачыла һәм тотыла, мәчетләр төзелә, китаплар һәм газеталар нәшер ителә (к. *Иванчелек*). 1898 дә алар башлангычында *Казан шәһәр мөселманнары хәйрия жәмгыяте* оештырыла. Реформа чорында татар С.е арасында милли буржуазия формалаша башлай. Товар житештерү б-н бәйлә сәүдә-арадашчылык капиталы алта таба үсеш кичерә. 19 йөзнең 2 нче яртысынан пайлар-

га нигезләнгән, акц. жәмгыятләре тибындагы сәүдә йортлары оештыру тенденциясе күзәтелә. 1877–1900 да Казанда гына татарларның 15 сәүдә йорты теркәлгә; 1872–1916 да 300 гә якын сәүдә йорты һәм акц. жәмгыяте исәпләнә, шуларның якынча 28% ы татарлар милкендә була. Иң зурлары: «Ә.Сәйдәшев, аның уллары һәм Б.Субаевның уртак сәүдә-сәнәгаттә ширкәте» (1895), «И.Арслановның сабын кайнату һәм глицерин заводлары ширкәте» (1900). 1914 тә Россиядә татар С.е 155 тән артык сәүдә йортына ия булалар (гомуми капиталлары 5,9 млн. сум). «Алафузовлар завод-фабрикаларының сәүдә-сәнәгаттә ширкәте», «Бертуган Крестовниковлар ширкәте», «Д.И.Вараксин варислары», «Стахеев концерны» төбәктәге иң зур сәүдә-сәнәгаттә ширкәтләре буларак танылалар.

1897 елгы Гомуми халык исәбен алу мәгълүматлары буенча, Россиядә 3737627 татар исәпләнә (саннар төгәл түгел, чонки кайбер Кавказ халыкларының, Кырым татарларының һ.б.ның вәкилләрен еш кына татар дип язала), шулардан 417727 кеше шәһәрләрдә яши. Гаилә эгъзалары исәпкә алынган С. — якынча 7066 кеше, гаиләсезләр — 1289 кеше. Татар С.енең губерналар буенча бүленеше түбәндөгечә: Әстерхан губернасы — гаиләсез 2 сәүдәгәр, Казан губернасында — 52, Самара губернасында — 8, Сембер губернасында — 19, Оренбург губернасында — 189, Уфа губернасында 147 кеше; Россиянең Европа өлешендә — 924, Кавказда — 106, Себердә — 59, Урта Азиядә — 52 кеше. Казан губернасынан читтә татар С.е арасында зур капиталларга ия булучылар — *Акчуришнар* (Сембер губ.), *Дебердиевлар* (Саратов губ.), *Рәмиевләр* һәм *Хөсәеновлар* (Оренбург губ.). 1917 дән соң С. катлавы юкка чыга.

Әд.: Х а с а н о в Х.Х. Формирование татарской буржуазной нации. К., 1977; Алишев С.Х. Исторические судьбы народов Среднего Поволжья XVI — начала XIX в. М., 1990; Свердлов в а Л.М. На перекрестке торговых путей. К., 1991; шу л у к. Купечество Казани: дела и люди. К., 1998; С а л и х о в Р.Р. Татарская буржуазия Казани и национальные реформы второй половины XIX — начала XX в. К., 2001.

Л.М.Айнетдинова.

**СӨҮДӨГЭРЛӨР БАНКЫ**, 1873 елның июлендә Казанда ачыла. Максаты: кыска вакытлы кредитлар биреп торуга юлы б-н төбәк сәнәгатен һәм сәүдәсен жанландыру һәм үстерү. Казан сәүдәгәрләре А.С.Александров, Д.И.Вараксин, М.И.Попов, Л.Н. һәм Н.Н.Урванцовлар, Минзәләдән вакытлы сәүдәгәр М.А.Мешкичев, Мәскәүдән бертуган Елисевлар һәм С.-Петербургтан Н.М.Полетаев башлангычында оештырыла. Татар сәүдәгәрләреннән С.М.Аитов, С.Галикәев, М.И.Утәмишев һ.б. идарә эгъзасы булып торалар. А.С.Александров, М.И.Попов, Я.Д.Соколов, Я.Ф.Шамов идарә рәислегенә сайланалар. Банк акчалата керемнәр кабул итә; сәүдәгәр ача; вексельләр, кыйммәтле кәгазьләр, товарлар исәбен ала һәм алар б-н сату итә; вексельләр, кыйммәтле кәгазьләр, товарлар һәм товар документлары исәбенә ссуда биреп тора. Мәкәҗә ярминкәсендә вакытлы бүлекчә тота. С.б.ның төп капиталы — 1 млн., запас ка-

питалы (даими) 335 мең сум тәшкил итә; гомуми капитал әйләнеше: 198228910 сум (1907), 245974756 сум (1914); сроклы керемнәр: 1823754 сум (1907), 2460808 сум (1914); махсус сәүдәгәрләргә әйләнеш 9179106 сум (1907), 14642736 (1914). 1913 тә Казан С.б. Россия сәүдәгәрләр банклары арасында капиталы һәм балансы буенча 6 нчы урынны



Сәүдәгәрләр банкы бинасы. 1908.  
Фотограф Частихин.

(Мәскәү, Лодзь, Одесса, Самара һәм Ростов-Доннан соң) били. 1907–14 тә аның капитал әйләнеше *Казан шәһәр жәмәгәтә банкының* капитал әйләнешеннән 5 тапкырдан артырак була. 1917 нең декабрендә национализацияләнә.

Әд.: С в е р д л о в а Л.М. На перекрестке торговых путей. К., 1991.

**СӨҮДӨГЭРЛӨР БИРЖАСЫ**, даими эшләүче күмәртәләп сату базары. Н.К.Крестовников, И.Н.Соболев, С.Е.Александров башлангычында гамәлгә куела. Максаты: житештерүчеләр, тәэминатчылар һәм сәүдә итүчеләр арасында ел әйләнә элемент булдыру. Уставы 1866 елның 11 ноябрендә раслана, ачылышы — 1868 нең ноябрендә. С.б. эшчәнлегә б-н даими эшләрүчә сайланулы орган (Россия буржуазиясенен вәкаләтле оешмасы) — биржа ком-ты идарә итә. Биржа ком-ты биржадагы эш алып бару тәртипләрен көйләү; губернадагы һәм шәһәрдәге сәүдә, һөнәрчелек һәм сәнәгатнең торышын өйрәнү; төрле проектлар (мәс., Казанда елга порты төзү, коммерция белеме бирүне үстерү) эшләү; мәгълүмат туплау һәм төрле белешмәләр тутыру (ш.и. хөкүмәт таләбе буенча да) кебек мәсьәләләренә үз карамагында тота. Биржа соста-



Сәүдәгәрләр биржасы бинасы.  
20 йөз башы фоторәсемә.



Сәүдәгәрләр жыены бинасы. 1. 1903 елгы реконструкция. 20 йөз башы фоторәсемә. 2. 2004 елгы реконструкция. Хәзерге күренешә.

вына төбәкнең сәүдә капиталы вәкилләре К.И.Романов, И.Н.Соболев, И.Н.Журавлёв, М.Л.Свешников, А.А.Лебедев керә, ком-т старшиналары итеп Н.К. һәм И.К.Крестовниковлар, И.О.Тихомирнов, Я.Ф.Шамов һ.б. сайлана. Биржа ком-ты рәисе коммерция кинәшчесе дәрәжәсе ала; беренче рәис — И.Н.Соболев, аның акчасына 1874 тә Зур Проломная (хәзер Бауман) урамында биржа бинасы төзелә. С.б.нда товар (башлыча, икмәк продуктлары) аукционнары уздырыла, сәүдә килешүләре төзелә (алар, гадәттә, атнага 2 тапкыр, көндөзгә сәгәт 1 б-н 2 арасында була). Биржа килешүләре төзөгәндә товар үзе түгел, ә аңа ия булу хокукы сатыла яки сатып алына. Биржа сәүдәсенә максаты — баялар аермасы аша табыш алу. Килешүләр төзөгәндә арадашчы ролен маклерлар үти. Татар эшмәкәрләре б-н эш йөрү өчен, гадәттә, маклер итеп татар кешесе сайлана (1870 тән Г.Әхтәмөв). Ул татар һәм рус сәүдәгәрләре, сәнәгатчеләре арасында элемтә булдырырга тиеш була. Баштагы Устав буенча маклерларны гомерлеккә (1897 ел Уставы буенча — 3 елга, фәкать 12 сәүдә-сәнәгат фирмасы тәкъдире б-н генә) генә билгелиләр, гильдияле сәүдәгәрләр вәкилләренә өстенлек бирелә. Маклерларга үзләре өчен операцияләр башкару тыела, килешү төзелгәннән соң, алар комиссия хакы алалар. Беренче гофмаклар — Н.П.Квасников (1867–87). Биржада килешүләр фәкать рус телендә теркәлә, шунлыктан татарлар аның эшендә сирәк катнаша. 1869 ел ахырында биржа каршында «Рус сәнәгате һәм сәүдәсенә ярдәм жәмгыяте» оеша (житәкчесе С.Е.Александров, аннан соң — Н.К.Крестовников). Еллык әйләнәш 8 млн. сумга житә (1882). С.б. «Казанский биржевой листок» г-тасын нәшер итә.

Әд.: С в е р д л о в а Л.М. На перекрёстке торговых путей. К., 1991; М у с т а ф и н а Г.М., М у н ь к о в Н.П., С в е р д л о в а Л.М. История Татарстана. XIX век. К., 2003.

Л.М.Айнетдинова.

**СӘҮДӘГЭРЛЭР ЖЫЕНЫ БИНАСЫ**, Казанда тарих һәм архит-ра истәлегә. Башта 1824 елда сәүдәгәр К.Е.Подруев акчасына ярдәмчә каралтылары б-н кирпеч йорт төзелә (архитекторы билгесез). 80 ел давамьнда бина төрле зывыклы һәм мөмкинлекле хужаларның милкенә әверелә, үзгәртеп коруларга дучар була. 1908 дә әлегә йортың соңгы хужасы Н.М.Журавлёв варислары аны шәһәрнең сәүдәгәрләр жәмгыятенә тапшыра. Бина реконструкцияләнгән һәм Сәүдәгәрләр

жыены ихтыяжларына яраклаштырыла; анда сәхнәле тамаша залы, бию залы (ак зал), ресторан (имән зал) барлыкка килә. С.ж.б. хәзерге К.Нәжми һәм А.Островский урамнары кисешкән жирдә урнашкан, почмагындагы эркер-балкон аңа үзәнчәлеккә төс биреп тора. Фасадлары ахыргы чор эклектика стилиндә бизәлгән. 1930 еллар башында шундагы Яшь тамашачылар театры бинасына икенче тапкыр реконструкция үткәрелә, зур сәхнә тартмасы төзелә, тәрәзәләрнең бер өлеше томалап куела, фасадлардагы күпертмә бизәкләр кубарып алына.

1995 елгы зур янгын вакытында театрының тамаша залы янгач, бина яңадан торгызыла һәм элекке хәленә кайтарыла (арх. К.И.Мусина проекты). Элекке С.ж.б.ның фасадлары һәм интерьерлары кабаттан торгызыла. Баштагы бинага балконы һәм парадный ишеге, вестибюле, флюгерлы һәм сәгәтле, гөмбәзе булган күрше йорт тоташтырыла. Ишегалдындагы корылмаларның өскормасында театр цехлары һәм гримёр бүлмәләре урнаша. 2001 елның гыйнварында реконструкциядән соң театр бинасы яңадан ачыла.

Х.Г.Надыррова.

**СӘҮДӘГЭРЛЭР КЛУБЫ**, Казандагы эшлекле очрашулар һәм ял урыны. 1861 елның 9 ноябреннан 1917 нең октябренә кадәр эшли. С.к.ның 1869 ның августында расланган Уставы буенча, клуб эшчәнлегенә караган барлык мәсьәләләргә башында староста торган 7 кешелек Аксакаллар советы (клуб әгъзалары арасынан 3 ел саен сайлана) хәл итә. С.к.нда тантаналы жылышлар, бәйрәмнәр, хәйрия кичәләре, шәһәрнең мактаулы кунаклары б-н очрашулар уздырыла, балалар бәй-

рәмнәре, бию кичәләре, баллар, маскарадлар оештырыла. Клуб каршында буфет, китапханә һәм уку залы эшли. Май житүгә, *Рус Швейцариясендә* аның жәйге йорты ачыла. 19 йөзнең ахырында С.к. өчен бина салына, анда хәзер *Казан яшь тамашачылар театры* урнашкан.

Әд.: С в е р д л о в а Л.М. На перекрёстке торговых путей. К., 1991.

**СӘФӘРГАЛИЕВ** Камил Корбан улы (24.10.1928, Әстерхан ш. — 2.6.2000, шунда ук), нәкышчы. 1949 елда Казан сәнгать уч-щесен тәмамлай (В.К.Тимофеев һәм К.Е.Максимовта укый). 1955 тә Ригада Латвия ССР СА тәмамлай (педагоглары — Э.Калныныш, В.Скулме, А.Скриде). Рәссамнар берлеге әгъзасы (1956). С.нең әсәрләре бай палитрасының жиңеллеге, образларының хислеллеге һәм ачыклығы, югары проф. башкару дәрәжәсе б-н аерылып тора. «Татар халык байrome» (1955) диплом эшендә С.нең нәкыш жанрына кызыксынуы уяна, нәтижәдә, ул балыкчылар, бакчачылар, котүчеләрнең көндәлек тормышы һәм хезмәтенә багышланган йөзлөгән сюжетлы-тематик картиналар яза. Ил буйлап сәяхәт итә (Кырым, Балтыйк буе, Себер), Татарстанда, Маскәүдә була; дистәләргә пейзаж этюдлары, портрет рәсемнәре ижат итә. Байконур космодромына барып, космонавтар һәм галимнәр портретлары галереясын тудыра. Рәссамның колоритлы таланты Идел буе табигатенә матурлыгын чагылдырган пейзажларда ачыла. С., персонажларның психол. сыйфатларын тирәнтен өйрәнә, ачып, портрет жанрында эшли (күпчелек балалар һәм хатын-кызлар). Әстерхан жиренең юмартлыгына, Иделдәге балык муллыгына дан жырлаган натюрмортлар авторы.

Төп әсәрләре: «Кызым портреты» (1959,1967), «Яшь натуралистлар» (1958–60), «Яр буенда», «Йөзмә пионер лагерә», «Яр буенда яз» (барысы да — 1960 еллар), «Шәһәргә» (1964), «Музыкаль этюд» (1967), «Диңгез порты» (1969), «Балыкчылар натюрморты» (1969, 1980), «Академик ялда» (1976), Әстерхан балыкчыларына багышланган картиналар циклы — «Ятмә төзәтү», «Иртә» һ.б. (1960 еллар ахыры — 1970 еллар башы); «Кабул итүдә» (1974), «Соната» (1991), «Япон айвасы», «Гурзуф бухтасы», «Кызыл каштан» (барысы да — 1992).



К.К.Сәфәргалиев. 1. «Карбыз ашаучы кыз». Картон. Майлы буяу. 1967. Теннесси штатындагы Чаттануга шәһәрнең Л.П.Клайн галереясы, АКШ; 2. «Жәтмәләр ямау» циклынан. Картон. Майлы буяу. 1969. П.М.Догадин исем. Әстерхан картиналар галереясы.



1956 дан төрле күргәзмәләрдә, ш.и. өлкә, зона («Зур Идел», 1964–2000), күчмә («Идел буе рәссамнары», 1965), бөтенроссия («Балыкчылар көненә рәссам-маринистлар», «Дингез хезмәтчәннәренә рәссам-маринистлар», «Балыкчыларга Россия рәссамнары», Маскәү, 1968, 1969, 1978), татар рәссамнары әсәрләре (Әстерхан, 1992), Әстерхан рәссамнары әсәрләре (Мәскәү, 1993), халыкара («Чит ил балык сәнгәте-80», Мәскәү, 1980; «Арколь» галереясы, Париж, Франция, 1992, 1993) күргәзмәләрдә катнаша. Шәхси күргәзмәләре Әстерханда 1992 (Р.У.Мифтахетдинов һәм З.К.Сәфәргалиев б-н бергә), 2000, 2002 дә (вафатыннан соң) уздырыла.

С.нең әсәрләре Рус музейнда (С.-Петербург), П.М.Догодин исем. Әстерхан картиналар галереясында, Әстерхан тарих-архит-ра музей-саклаулыгында, Кристи галереяларында (Лондон, Бөекбритания), Доган (Нью-Йорк ш., АКШ), Елена Кохан (Скотсдейл ш., АКШ), Печ шәһәрәндәге Сәнгать музейе (Венгрия) һ.б.да, чит илләрдәге шәхси тупланмаларда саклана.

Әд.: Художники Астрахани: Астрахань. 1998.

Г.Ф.Валеева-Сөләйманова.

**СӘФӘРГАЛИЙЕВ** (Шәрифүллин) Мөхәмәт (Мөхәмәтгалли Сәфәргали) Гариф улы (2.1.1906, Самара губ., Бөгелмә өязе Мөәмин-Каратай а. — 31.12.1970, Саранск ш.), тарихчы, тарих фән. д-ры (1963), проф. (1964). Мәскәү ун-ты профессоры С.В.Бахрушин шәкерте. Башлангыч белемне Бөгелмә өязенең Зәй-Каратай авылы мәдрәсәсендә алган дип фаразлана. Мәдрәсәдә жәдитчеләр — бертуган Туйкиннар укыта. 1921–22 еллардагы ачылык вакытында этисенең бертуганы аны Төркестанга алып китә, анда С.Шәрифүллин фамилиясен С.кә алмаштыра. 1920 елларның 2 нче яртысында Төрки-татар мәгариф ин-тында (Ташкент) укый. 1932 дә Урта Азия ун-тының шәрәкь ф-тын тәмамлаганнан соң, шунда ук, СССР тарихы кафедрасында эшли (1935 кә кадәр). 1939 дан Саранск пед. ин-тының СССР тарихы каф. мөдире, 1941 дән тарих ф-ты деканы. С.нең беренче басылган хезмәтләрәннән берсе — «Документларда һәм материалларда Татарстан тарихы» («История Татарии в документах и материалах», 1937) жьентыгына рецензиясе Маскәүдә чыга торган «Историк-марксист» ж-лында (1938, №3) донья күрә. С.нең беренче зур фәнни хезмәте — 16 йөз Нугай Урдасы тарихы буенча тикшеренүе. С.нең «Алтын Урданың таркалуы» («Распад Золотой Орды», Саранск, 1960) дип аталган төп фәнни хезмәтендә 13–14 йөзләрдә Алтын Урданың оешу, күтәрелү, үсеш этаплары, аерым ханлыкларга таркалу тарихы ачтыртыла. Галим фикеренчә, Алтын Урданың көчсезләнүенең төп сәбәпләрәннән берсе — дәүләтнең икътисади нигезе, ягъни Дәште Кыпчак аша узган халыкара сәүдә мөнәсәбәтләренен жи-мерелүе. С. Алтын Урданың Казан татарлары килеп чыгышына һәм аларның дәүләтчелеге формалашуына тәэсире турындагы мәсьәләне дә күтәрә, Казан ханлыгын Алтын Урданың варисы дип саный. Галим Алтын Урда ханнары идарә иткән елларның хроноло-

гиясен һәм аларның шәжәрәсен ачыклауга зур өлеш кертә. Хезмәтләренен бер өлеше мордва татарлары һәм мордва-татар мөнәсәбәтләре тарихына багышлана. С. мордва жирләренен Россиягә кушылуына Мәскәү һәм Казанның озак вакыт бер-берсенә каршы торуы йогынты ясаган дип исеpli, ул бу каршылыкны Рус дәүләте һәм Алтын Урданың узара тәэсир итешүләре кысаларында карый. С. — Мордва Республикасында тарих фәннең нигез салучыларның берсе, аның шәкертләре арасында Н.Ф.Мокшин, Н.М.Арсентьев, В.А.Юрченко һ.б. бар. «Почёт билгесе» ордены, медаль б-н бүләкләнә. 1990 еллар уртасыннан Саранск шәһәрәндә даими рәвештә Сәфәргалиев укулары уздырыла.

Хезм.: Ногайская Орда во второй половине XVI в. // Сб. науч. работ Морд. пед. ин-та. Саранск, 1949; Заметки об Астраханском ханстве // Сб. статей преподавателей Морд. пед. ин-та. Саранск, 1951; Заметки о буртасах // Зап. Морд. НИИ языка, лит-ры, истории и экономики. 1951. Вып. 13; Один из спорных вопросов истории Татарии // Вопр. истории. 1951. №7; Народы Поволжья и Приуралья в XIV–XV вв. // Очерки истории СССР: Период феодализма IX–XV вв. В 2 ч. М., 1953; К истории татарского населения МАССР // Тр. Морд. НИИ языка, лит-ры, истории и экономики. 1963. Вып. 24; Мордовско-татарские отношения // Этногенез мордовского народа. Саранск, 1965.

Әд.: На б и е в Р.Ф. Магомед Гарифович Сафаргалиев как историк Золотой Орды // Материалы 6 Сафаргалиевских науч. чтений. Саранск, 2000; шу л у к М.Г.Сафаргалиев: неизвестные страницы биографии // Гасырлар авазы — Эхо веков. 2000. № 1/2.

**СӘФӘРГАЛИЙЕВ** Рәхим Ситдыйк улы (1904, Жаркент ш., Кытай — 15.11.1970, Алма-Ата), жәмәгәт эшлеклесе, шагыйрь. Голжа шәһәрәндә (Кытай) мәдрәсә тәмамлый. 1944–45 елларда «Азат Шәркый Төркестан» г-тасы әдәби хезмәткәре; Голжаның татарлар вакыфы, мәдәни-агарту жәмгыяте әгъзасы. Туган як турында лирик шигырьләр авторы.

Хезм.: Туган як жырлары. К., 1987.

Әд.: Т у ф а н Х. Туган илгә кайткан шигырьләр // Казан утлары. 1964. № 4.

М.Г.Госманов.

**СӘФӘРГАЛИЙЕВ** Сәгыйт Мингали улы (6.2.1939, Алма-Ата), биналар һәм корылмаларның сейсмик чыдамлыгы өлкәсендәге галим, техн. фән. канд. (1971). 1962 елда Казакь тау-металлургия ин-тын (хәзер Казакь милли техн. ун-ты) тәмамлаганнан соң, Казакьстан Респ-касының төзелеш оешмаларында, фәнни-тикшерену ин-тларында һәм югары уку йортларында эшли. 1996–2005 елларда Алма-Ата шәһәр идарәсендә гадәттән тыш хәлләрне булдырмау (1996–98), сейсмик чыдамлык һәм халыкара хезмәттәшлек фәнни-техник программалары (1998–2000) бүлекләре башлыгы; 2004 елдан координация-аналитика бүлегенен баш белгече. 2005 тән Казакь милли-технол. ун-тында. Хезмәтләре төзелеш конструкцияләренен сейсмик чыдамлыгына карый; «Тотып торучы стеналарның сейсмик чыдамлыгы» («Сейсмостойкость зданий с несущими кирпичными стенами» (А.-А., 1988) китабы автордашы. 1992 елда бу хезмәт кытай теленә тәржемә ителә (Цзычун ш., Сычуань провинциясе, Кытай). Мөдальләрдә б-н бүләкләнә.

Хезм.: Сейсмостойкость каменных (кирпичных) зданий. А.-А., 1991 (автордаш).

Әд.: Казахстан: Нац. энцикл. Алматы, 2006. Т. 4.

**СӘФӘРГАЛИН** Әсхәт Газизулла улы (8.8.1922, Минзәлә кантоны Иске Кормаш а. — 26.8.1975, Украина ССР, Харьков ш.), нәкышчы, график, Украина ССРның атказ. сәнгать эшлеклесе (1971). 1938 дә Казан сәнгать уч-шесенә укырга керә. 1941–45 тә Совет Армиясендә, Бөек Ватан сугышында катнаша. 1953 тә Харьков сәнгать ин-тын тәмамлый. Рәссамнар берлеге әгъзасы (1960). С. — нәкыш сәнгәтендә совет реалистик мәктәбенен күренекле вәкиле, сюжетлы-тематик картиналар ижат иткән ин зур осталарның берсе. Аның әсәрләренә образларның монументальгә, күтәрәнкелеге, лирик романтика хас. Аның сугышка («Шәфкать туташы», 1965; «Язгы сулар», 1971), авыл кешеләренен көндәлек хезмәтенә («Икмәкләр өлгердә» диплом эше, 1953; «Хат», 1957; «Уңыш», 1962; «Май яңгыры», 1967; «Хезмәт семестры», 1968; «Сыер савучылар», 1971) багышланган масштаблы цикл тудырган жанрлы картина, этюдлары һәм график рәсемнәре киң таныла. Персонажлары — С. тарафыннан гомумиләштерелгән образ-



Ә.Г.Сәфәргалин. «Язгы сулар». 1971. Харьков сәнгать музейе.



Ә.Г.Сәфәргалин. «Яр буенда». 1971. Киевтагы «Вернисаж» галереясы.

ларда әхлақ һәм рух чисталыгы б-н гәүдәләндерелгән Харьков тирәсе авыллары халкы («Дунгыз караучылар», 1963; «Ахирәтләр», 1966; «Кое янында», 1967). Пейзажларда һәм пейзажлы фоннарда тәкъдим ителгән пленәр нәкъиш махсус яқтылык — һава мохитен, яқтылык һәм кояш юмартлыгын тудырган ижат фактурасы б-н аерылып тора («Көймә», 1963; «Урман паркы», 1973; «Югары вольтылы линия (Шебелинка)», 1975). 1970 еллар картиналарында хезмәт темасы б-н бергә авыл кешеләренең көндәлек тормышы да чагыла («Егетләр», «Туй» — икесе дә 1970; «Таганнар», 1974). С. ижатында портрет жанры рухи кичерешләр һәм нескә лиризм б-н сугарылган хатын-кыз образларында ачыла («Рассам хатыны Е.И.Шевченко-Соханева портреты», 1956; «Студентлар язы», 1961; «Буйлы блузка кигән кыз портреты», 1969 һ.б.). Күп кенә картиналарга этюд һәм эскизлары камил портрет («Кызыл киёмле хатын», 1969; «Ак яулыклы кыз», 1971) яки пейзаж («Кое», 1967; «Көмеш тиракләр», 1972) булып кабул ителә. С.нең станлы графикасы еш кына нәкъиш картиналарына өстәп карандаш, күмер б-н ясалган күпсанлы рәсемнәрендә тәкъдим ителә («Автомат тоткан кыз», 1965; «Кыз бала башы», 1971).

Респ-ка — «Совет Украинасы» (Мәскәү, Киев, 1960), бөтенсоюз — «Октябрьнең 40 елыгы» (Мәскәү, 1957), «Тынычлык сагында» (Мәскәү, 1965), «Хезмәткә дан» (Мәскәү, 1976) күргәзмәләрендә катнаша. Шәхси күргәзмәләре Харьковта уздырыла: 1954, 1977 (вафатыннан соң).

Әсарләре Дәүләт сынлы сәнгать музейында (Киев), Львов шәһәренең Украина сәнгать музейында, Харьков, Донецк, Запорожье, Севастополь һ.б. сәнгать музейларында, шу. С. гаиләсенә шәхси тулланмасында саклана.

Әд.: Заслуженный деятель искусств УССР Асхат Сафаралин: Каталог выставки. Хар., 1977; Чернова М. Щедристь сердца художника // Мистецтво. 1967. № 3; Словник художників України. Киев, 1973.

Г.Ф.Вәлиева-Сөләйманова.

**СӘФӘРИЕВ** Мәгъфур Сафа улы (25.5.1940, Биектау р-ны Ташлы Кавал а.), очкыч аппаратлар һәм корабльләренең төзелеш механикасы ныклыгы өлкәсе галиме, техник фән. д-ры (1997), проф. (2001), ТРның атказ. фән эшлеклесе (2007). 1962 елда Казан авиация ин-тын (хәзер Казан техник ун-ты) тәмамлай, шунда ук эшли, очкыч аппаратларның төзелеш механикасы каф. профессоры (1997 дән). Хезмәтләре очкыч аппаратлар, экранопланнар һәм тиз йөрешле судноларда төп өсләкләренең ныклыгын исәпләү алымнарына карый. С. тәкъдим иткән алымнар су асты канатлы корабль конструкцияләренең ныклыгын исәпләүдә, аэрокосмик һәм суднолар төзү пр-тиеләрендә проект эшләрендә кулланыла. Казан авиация ин-ты тарихы, авиация фәне һәм аэрокосмос техникасы буенча монографиялар авторы.

Хезм.: Расчет крыльевых устройств на прочность. К., 1975; Теория упругости. К., 1979; Казанский государственный технический университет им. А.Н.Туполева: Люди и веки истории. К., 2002 (автордаш); Аэрокосмический комплекс Казани. К., 2007.

**СӘФӘРОВ** Әсгать Әхмәт улы (20.10.1961, Туйақ р-ны Яңа Шимбер а.), полиция генерал-лейтенанты (2011; 2000 нән милиция генерал-лейтенанты), ТРның атказ. эчке эшләр органнары хезмәткәре (2001). Казан ун-тын (1984), РФ Федераль Куркынычсызлык хезмәте академиясен (Мәскәү, 1999) тәмамлай. 1984–87 елларда Казанның Совет р-ны халык депутатлары советы башкарма ком-тының эчке эшләр бүлеге тикшерүчесе. 1987–91 дә ТАССР МС өлкән референты, инструкторы. 1991–95 тә ТР Президенты ярдәмчесе. Бер үк вакытта, 1992–95 тә, ТР Эчке эшләр министрлыгы каршындагы Милиция махсус хезмәте идарәсе башлыгы. 1995–98 дә РФ Федераль саклау хезмәте подразделениесе башлыгы. 1998–2012 дә ТР эчке эшләр министры, 2012–13 тә ТР Премьер-министры урынбасары, 2013 тән — ТР Президенты Аппараты житәкчесе. Хокук саклау темасына караган хезмәтләр авторы. 4 нче дәрәжә «Ватан алдындагы казанышлары өчен», Багырлык (2 тапкыр), Почёт, «Татарстан Республикасы алдындагы казанышлары өчен» орденнары, медальләр б-н бүләкләнә.

Хезм.: Терроризм: История и современность. К., 2002 (автордаш); Основы борьбы с террористической преступностью: Учеб. пособие. К., 2003 (автордаш).

Әд.: Казанский университет (1804–2004): Библиогр. словарь. К., 2004. Т. 3.

**СӘФӘРОВ** Марс Гыйләж улы (18.4.1937, БАССРның Эстәрлебаш р-ны Айдарәли а.), химик-органик, химия фән. д-ры (1980), проф. (1981), БАССРның атказ. фән эшлеклесе (1986). Уфа нефть ин-тын тәмамлаганнан соң (1960), шунда ук эшли. 1980 елдан Башкорт ун-тының органик химия каф. мөдире. Хезмәтләре кислородлы гетероциклик кушылмаларга карый. С. ирешлелә Принс реакциясен ача. Олефиннар б-н альдегидлар реакциясе нигезендә 1,3-диоксаннар, пиран һәм фуран структураларын синтезлауның нәтижәле алымнарын эшли. Каучук һәм биологик актив матдәләр житештерү өчен сызыкча һәм циклик мономерлар табу ысулларын тәкъдим итә һәм халык хужалыгына кертә. Уйлап табуга 100 дән артык авторлык табыкылыгы бар. «Почёт билгесе» ордены, медальләр б-н бүләкләнә.

Хезм.: Механизм реакций ацеталей. М., 1987; Люди и диоксины. М., 2000.

**СӘФӘРОВ** Миңназыйм Мәүлет улы (9.5.1961, Чуаш АССРның Батыр р-ны Татар Согыты а.), журналист. Казан ун-тын тәмамлаганнан соң (1983), «Татарстан яшьләре» г-тасында хәбәрче, өлкән хәбәрче, бүлек мөдире, жавалы сәркәтип, баш мөхәррир урынбасары булып эшли. 2003 тән «*Ватаным Татарстан*» г-тасында баш мөхәррир. Бер үк вакытта, 1990 нан, Казан ун-тында укыта. Мәкаләләренең төп тематикасы — Татарстан Респ-касындагы ижтимагый саяси хәл, татар авыллары тормышы, яшүсмерләр ара-



Ә.Ә. Сәфәров.

сындагы жинаятьчелек, яшьләрне әхлакый тәрбияләү. Медальләр б-н бүләкләнә.

**СӘФӘРОВ** Надыйр (? — 1752), Оренбург сәүдәгәре, Һиндстанга барган сәүдә кәрваны житәкчесе. 1751 елда 5 кешедән торган кәрван (ш.и. И.Бикмөхәммәтов, әлегә сәфәр турындагы язмаларның авторы) Оренбургтан Бохарга юл тотта. Анда Россия хакимияте тарафынан дипломатик максат б-н Һиндстанга барырга дигән күрсәтмә алына. С. житәкчелегендә кәрван Басра шәһәренә (Гыйрак) бара, аннан диңгез аша Сураг шәһәренә (Һиндстан) килеп житә. Шунда кәрванга диңгез юлбасарлары һөжүм итә. Бәрелештә С. һалак була.

Әд.: У с м а н о в М.А. Записки Исмаила Бекмухамедова о его путешествии в Индию // Ближний и Средний Восток: История. Экономика. М., 1967.

**СӘФӘРОВ** Рәфкәтә Хәбибулла улы (1.5.1933, Үзбәкстан ССРның Нәмәнган ш.), физик, физика-матем. фән. д-ры (1984), проф. (1994). Сәмәрканд ун-тын тәмамлаганнан соң (1957), Нәмәнган пед. ин-тында эшли. 1969 дан Сәмәрканд ун-тының теоретик физика каф. мөдире, 1978 дән Үзбәкстан ФАның Атом-тош ин-тында (Ташкент), 1991 дән Татар гуманитар-пед. ун-тында (хәзер Казан ун-ты). Хезмәтләре атом-тош физикасы өлкәсенә карый. С. әйләнүнең нәэдиабатик эффектларын сурәтләү өчен төшнән әйләнү халәтләре микроскопик моделен үстәрә; төшнән әчке почмакча моментлы вариантын тәкъдим итә; атом төшләренең тискәре жөп халәтләрен сурәтләү өчен жөпчелек буенча таркатылган һәм әчке почмакча моментлы модель эшли.

Хезм.: О некоторых вопросах развития ядерной физики в Узбекистане // Изв. АН Узб. ССР. Сер. физ.-мат. наук. 1985. № 5 (автордаш); Комбинированная ротационная модель для описания иррадиации с выстраиванием внутреннего углового момента // Ядерная физика. 1991. Т. 53, вып. 6; Влияние октупольных взаимодействий на поведение состояний отрицательной четности при малых спинах // Ядерная физика. 2006. Т. 69, вып. 12 (автордаш); Физика атомного ядра и элементарных частиц. К., 2008.

**СӘФӘРОВЛАР**, татар морзалары нәселе. 19 йөздә — 20 йөз башында Тамбов губернасының (хәзер Рязань өлкәсе) Елатьма өязе Әже авылында яшиләр. 18 йөз башында йомышлы татарлар С. Оренбург губернасының Уфа өязе Камай авылында һәм Касыйм шәһәрендә яшиләр. 19 йөзгә 1 нче яртысында С. нәселенә Оренбург губернасында яшәүче бер өлеше, кантон түрәләре буларак, морзалар катлавына күчәрелә.

Әд.: Н о в и к о в В.А. Сборник материалов для истории уфимского дворянства. Уфа, 1879; Г а б д у л л и н И.Р. От служилых татар к татарскому дворянству. М., 2006.

**СӘХАПОВ** Гаяз Жәмыйк улы (14.1.1939, Әлмәт р-ны Яңа Нәдер а.), инженер-технолог, ТР Дәүләт бүлеге лауреаты (1994), техник фән. канд. (1992), ТАССРның атказ. химигы (1984), СССРның мактаулы нефтехимигы (1988). Казан химия-технол. ин-тын (1964), СССР МС каршындагы Халык хужалыгы академиясен (Мәскәү, 1988) тәмамлай. Хезмәт эшчәнлеген 1957 елда «Татнефть» берләшмәсенә «Әлкинефть» нефть промысле-

лы идарәсендә нефть чыгаручы оператор буларак башлый. 1965–97 дә «Түбәнкаманефтехим» АЖдә: уместок механигы, цех башлыгы, баш инженер (1973 тән), бутил-каучук 3-дә директоры (1976 дан), баш технолог (1978 дән), баш инженер (1981 дән), ЖБ ген. директоры (1985 тән), АЖ президенты, бер үк вакытта ген. директоры (1993 тән). 1997 дән «Петрокам» АЖ пр-тисе (Түбән Кама ш.) ген. директоры, 2007 дән икътисад һәм үсеш буенча кинәшчесе; бер үк вакытта, 1995 тән, Түбән Кама химия-технол. ин-тының химия технологиясе каф. профессоры. С. житәкчелегендә «Түбәнкаманефтехим» АЖдә стирол һәм пропилен окисе, гади полиэфирлар житештерү, нормаль пентан, этилен окисен изомерлау буенча эре производстволар, жиңелчә актив матдәләр һ.б.ны житештерү оештырыла. Нефть химиясе буенча хезмәтләр авторы. Уйлап табуга 21 авторлык таныклыгы һәм патенты бар. Дәүләт бүләге «Түбәнкаманефтехим» АЖдә бутил-каучук, пропилен окисиды һәм стирол житештерүең химик технологиясенәң теоретик нигезләрен эшләве һәм камилләштерүе өчен бирелә. Халыкара Кол Гали бүләге лауреаты (1993). 1990–92 дә, 1992–95 тә СССР, ТР ЮСлары депутаты, 1995–2000 дә ТР халык депутаты. Октябрь Революциясе, Хезмәт Кызыл Байрагы орденнары, медаль, ТАССР ЮС Президиумы Мактау грамотасы б-н бүләкләнә.

Х е з м.: Математико-статистические методы контроля и управления технологическими процессами. К., 1998 (автордаш).

Әд.: Лучшие люди России. М., 2006. Ч. 1.

**СӘХАПОВ** Миннәхмәт Жәмил улы (12.8.1957, Әлмәт р-ны Түбән Абдул а.), журналист, әдәбият белгече, филол. фән. д-ры (1998), проф. (2000). Казан ун-тын тәмамлый (1980). 1978 елда журналистлык эшчәнлеген «Татарстан яшьләре» г-тасында башлый. 1980–84 тә ВЛКСМның Биектау район ком-тында, «Казанпромстрой» трестының профсоюз ком-тында эшли. 1984–91 дә Татарстан китап нәшриятында мөхәррир, баш мөхәррир урынбасары. 1991 дән «Мирас» ж-лы баш мөхәррире. Бер үк вакытта «Мирас» нәшрияты директоры (1993 тән), «Сабыйга» ж-лы баш мөхәррире (1994 тән), ТР мәгариф хезмәткәрләренәң белемен күтәрү һәм кабат әзерләү ин-тында татар телен һәм әдәбиятын укыту методикасы каф. укытучысы (1999–2007 дә). Г.Исхакый, А.Гыйләжев ижаты, хәзерге заман әдәбияты турындагы хезмәтләре бар. М.Девятаевның «Тәмугтан качу» («Побег из ада», 1991) повестен татар теленә тәржемә итә. Халыкара Кол Гали исем. бүләк (1993) һәм ТР Дәүләт бүләге (2004) лауреаты.

Х е з м.: Алтын тамырлар. К., 1990; Кырыс чынбарлык. К., 1995; Тыныкка эндәшү. К., 1995; Яңарыш хәбәрчесе. К., 2003; Татар ренессансының алтын дәвере. К., 2005; Бердәм агым. К., 2006; Вестник возрождения. К., 2001; Исхаки и золотая эпоха татарского ренессанса. К., 2002; Исхаки и татарская литература XX века. К., 2003.

Әд.: Минахмет Джамилович Сахапов: Биобиблиогр. учёных Рос. Федерации. К., 2004.

**СӘХАПОВ** Рөстәм Локман улы (28.10.1956, Казан), а.х. житештерүен механикалаштыру өлкәсе галиме, техник фән. д-ры (2002), проф.

(2004), ТР ФАнең мөхбир әгъзасы (2007), ТРның атказ. фән эшлеклесе (2005). 1979 елда Казан а.х. ин-тын (хәзер Казан аграр ун-ты) тәмамлаганнан соң, шунда ук эшли, ТР Югары уку йортлары ректорлар советының гыйльми секретаре (1991–2005), 2008 дән Казан архит-ра-төзелеш ун-тының юл төзү машиналары каф. мөдире, бер үк вакытта Транспорт корылмалары ин-тының Техник белем биру үзәге директоры (2008 дән). Хезмәтләре АПК техникасын һәм жиһазларын төзүгә карый. С. бөртекле ашлык житештерүең энергия һәм ресурс саклаулы региональ технологиясен эшли (Бөтенсоюз механикалаштыру ин-ты б-н берлектә). Ул а.х. машиналары механизмнарының житештерүчәнлеген күтәрә, энергия һәм ресурслар чыгымын кимәтә торган блоклы-модульле агрегатларын (Россия агроэкологате кургәзмәләренәң 7 алтын, 3 көмеш, 3 бронза медаленә лаек булалар); КБМ-10,8 ПС культиваторын; киң алымлы блоклы-модульле а.х. агрегатларын (илнең 10 заводында чыгарыла һәм 31 төбәгендә кулланыла) уйлап таба. Уйлап табуга 7 патенты бар. Медальләр б-н бүләкләнә. РФнең мактаулы югары һөнәри белем биру хезмәткәре.

Х е з м.: Механизация ресурсосберегающего производства. К., 2000; Ресурсосберегающие культиваторы для многоукладного хозяйствования. К., 2000; Теоретические основы колебательных рабочих органов. К., 2001; Влагоаккумулярующие технологии, техника для обработки почв и использования минеральных удобрений в экстремальных условиях. М., 2014 (автордаш).

**СӘХӘБӘ** (гарәп. صحابي — яклаучы, якындагы кешесе). Мөхәммәд пәйгамбәрнең көрәштәшләре, аның б-н якынын аралашкан яки ислам динен өчен барган яуларда Пәйгамбәр б-н бергә катнашкан һәм мөселман гаскәрнең иң ышанычлы өлешен тәшкит иткән фикердәшләре. Соңрак Мөхәммәд пәйгамбәрне гомерендә бер тапкыр, хәтта сабый чакларында күргән кешеләренә дә С. дип атый башлайлар. Ислам тарихында С.нең аеруча әһәмияткә ия булулары пәйгамбәр вафатыннан соң аның тәгълиматларын күмәкләшеп саклаулары б-н бәйле. Исламда әхлакый-хокукый тәгълиматның иң мөһим өлешен тәшкит итүче Сөннә Мөхәммәд пәйгамбәрнең тормышын һәм кылган эшләрен, холкын бәян иткән хикәяләрдән (хәдисләрдән) һәм С.нең сүзләреннән тора. С.не хөрмәтләү аларның каберләренә табыну культы барлыкка килүгә китерә. Татар тарихи риваятьләрендә Шәһри Болгарга пәйгамбәр тарафыннан жиберелгән һәм Айдар ханны, аның даирәсен мөселман диненә күндөргән өч С. — Зөбәр бине Талха, Зөбәр бине Жадга һәм Габдрахман турында истәлекләр саклана.

Әд.: Ислам: Энцикл. словарь. М., 1991.

**СӘХӘБЕТДИНОВ** Жәүдәт Мирсәф улы (29.9.1941, Бөгелмә ш. — 30.10.2006, Казан), механика өлкәсе галиме, физика-матем. фән. д-ры (1997), проф. (2000). 1964 елда Казан ун-тын тәмамлый, Казан авиация ин-тында эшли (1965 тән). 1967–96 да СССР ФА Казан ф-лының Физика-техника ин-тында, хисаплау газодинамикасы лаб-ясе мөдире (1985 тән); 1997 дән Казан энергетика ун-тын-

да, жылылык техникасының теоретик нигезләре каф. мөдире (2001 дән). Хезмәтләре катнашманың өч үлчәнәшле газ динамикасы мәсьәләләрен чышу алымнарына, томоген газ тирәлегендә нәстационар процессларга, ярыклар таралу проблемаларына карый. С. өч үлчәнәшле чикләнгән челтәрләренә тизләтәп генерацияләү методикасын эшли, эчке яну двигателләренәң исәпләү буенча программалар комплексы тәкдим итә. СССР ФАнең М.В.Келдыш исем. медале б-н бүләкләнә.

Х е з м.: Анализ дискретных моделей движения точки. К., 1995; Математическое моделирование физико-химических процессов в каналах энергоустановок. К., 1999; Математическое моделирование химических реакций. К., 2001.

**СӘХӘБЕТДИНОВ** Мәгәз Мөбәрәкша улы (8.4.1937, Ярославль өлкәсенен Волгоград ш. — 16.07.2013, Чистай ш.), спортчы, тренер (грек-рим көрәше, татар-башкорт спорт көрәше), СССРның спорт остасы (1962), РСФСРның атказ. тренеры (1992, 1978), ТРның атказ. фән эшлеклесе (1994). Казан пед. ин-тының физик тәрбия һәм спорт ин-тын тәмамлай (1970). Тажикстан ССР (1960–65), РСФСР һәм СССР халыкларының авыл спартакиадалары (1966) чемпионы. 1962–65 елларда Респ-ка югары спорт остасы мәктәбендә тренер-укытучы (Дүшәнбеш.). 1966–70 тә Чистай а.х. техникумында физик тәрбия укытучысы. 1970–76 да «Урожай» ирекле спорт жәмгыятең Татарстан өлкә советы тренеры, 1976–78 дә югары спорт остасы мәктәбендә тренер. 1978–2004 тә Казан вет. медицинасы академиясендә, физик тәрбия каф. мөдире (1996 га кадәр), каф. профессоры (1996 дан). Татар-башкорт спорт көрәше буенча кагыйдәләр, программалар, дәреслекләр авторы. 1972–78 дә татар-башкорт көрәше буенча ТАССР жыелма командасы тренеры, 1980 дә Мәскәүдәге Олимпия уеннарына Дания жыелма командасын әзерләүдә катнаша. Грек-рим һәм татар-башкорт көрәше буенча якынча 40 спорт остасы әзерли. Шәкертләре арасында — А.А.Бозин. 2005 тән ТРда атказ. тренер А.Шәйхетдинов призына Бөтенроссия турнирлары уздырыла. ТАССР ЮС Президиумының Мактау грамотасы б-н бүләкләнә.

**СӘХӘБЕТДИНОВ** Риф Рәис улы (9.12.1955, Уфа ш.), РФ Герое (27.4.2001), авиация генерал-майоры (2003). Сызрань Югары хәрби авиация уч-щесен (1977), Ю.А.Гагарин исем. Хәрби-һава академиясен (Мәскәү өлкәсенен Монин шп, 1988) тәмамлый. 1973 елдан СССР Кораллы көчләрендә. Монголиядә, Карпат буе һәм Төркестан хәрби округларында, Гаскәрләренәң көнбатыш төркемдә, Мәскәү хәрби округында, Тажикстан, Төньяк Кавказ һәм Ленинград хәрби округларында хезмәт итә. Әфганстан Демократик Респ-касында барган сугыш хәрәкәтләрендә совет гаскәрләренәң чикләнгән контингент составында, Тажикстанда тынычлык урнаштыру миссиясендә, Төньяк Кавказда террорчылыкка каршы операциядә катнаша. Төньяк Кавказ регионндагы махсус операция барышында законсыз оешкан кораллы төркемнәренә юкка чыгаруда күрсәткән ба-



Р.Р. Сәхәбетдинов.



Р.Ə. Сәхәбиев.

тырлыклары өчен (237 уншылы хәрби очыш) Герой исеме бирелә. 2003–06 да — Хәрби-Һава көчләре һәм Һава һөҗүмәннән саклану бңчы армиясенә авиация командиры урын-басары — авиация башлыгы С.-Петербург). 2007 дән запаста. 2008 дән Башкортстан Респ-касының С.-Петербурктагы вәкиллеге башлыгы. Кызыл Йолдыз, 3 нче дәрәжә «СССР Кораллы көчләрендә Ватанга хезмәт өчен», Батырлык орденнары, медальләр б-н бүләкләнә.

Әд.: И в а н о в А.А. Герои Российской Федерации — Россия Федерациясе геройлары. К., 2012. 121–124 б.

**СӘХӘБЕТДИНОВ** Рифхәт Зиннур улы (21.9.1955, Сарман р-ны Мортгыштамак а.), нефтьче, техник фән. д-ры (2001), проф. (2010), ТР Дәүләт бүләге лауреаты (1997). Мәскәү ун-тын тәмамлаганнан соң (1977), Химия һәм төзелеш машиналары фәнни-тикшеренү ин-тында (Мәскәү өлкәсенә Загорск ш.) эшли. 1980 елдан ТатНИПИнефтьтә, директор (2014). Уйлап табуга 30 дан артык авторлык таныклыгы һәм патенты бар. СССР ФАнең акад. И.М.Губкин исем. бүләге лауреаты (1990). Дәүләт бүләге ТР нефть промьселларында энергия ресурстарын саклау технологияләрен эшләү һәм сәнәгать күләмендә кулланышка кергүдәге казанышлары өчен бирелә.

**СӘХӘБЕТДИНОВ** Юрий Ефимович (22.2.1944, Бондиог шпг, хәзер Менделеев ш.), табиб, бальнеолог, ТР һәм РФнең атказ. табибе (1993, 1996). Казан мед. ин-тын тәмамлаганнан соң (1968), Менделеев үзәк район хастаханәсенә баш табибе булып эшли. 1974 елдан — «Иж минераль сулары» («Ижминводы») курорты, 1979 дан — Апастагы «Россия энжесе» («Жемчужина России»), 1982 дән «Казан» («Казанский») санаторий-

лары баш табибе. 1990 нан «Татарстанкурорт» берләшмәсе ген. директоры. 2004–06 елларда Россия милли курортлар ассоциациясенә Идел бие округы баш табибе. 2006–12 дә ТРның Олимпия резервы спортчылары өчен мед.-тернәкләндерү үзәге баш табибе. Фәнни тикшеренүләре курортология өлкәсенә карый. «Санаторий-курорт оешмалары шартларында йөкле хатыннарның сәламәтлеген яхшыртуның яңа системасы» хезмәт өчен ТР Дәүләт бүләге бирелә (1996). Бөтенроссия «Ел менеджеры» конкурсы жеңүчесе (2001). Медальләр, ТРның Мактау грамотасы б-н бүләкләнә.

Х е з м.: «Ижминводы — Шифалы Су» — старейший курорт Татарстана. К., 2001 (автордаш).

**СӘХӘБИЕВ** Рафаил Әхәт улы (8.7.1951, Түбән Кама р-ны Шәңгәлче а.), жырчы (баритон), педагог, ТАССРның халык артисты (1987). 1976 елда Казан консерваториясен тәмамлаганнан соң, Татар опера һәм балет театры солисты. 30 дан артык партия башкара: Фигаро («Севилья чәчтәрәше», Дж. Россини), Валентин («Фауст», Ш.Гуно), Генрих Айзенштайн, Кизу («Ярканат»), «Төрмә кизүе», И.Штраус), Евгений Онегин (шул исем. әсәр буенча, П.Чайковский), Мизгирь («Кар кызы», Н.Римский-Корсаков), Вафа («Башмагым», Ж.Фэйзи), Хан, Канзафаров («Алтынчәч», «Муса Жәлил», Н.Жиһанов), Ислам («Жиһангир», Р.Гобәйдуллин), Мулла («Қара йөзләр», Б.Мөлеков). 1974 тән концерт эшчәнлеген алып бара, телевидение һәм радиодан чыгышлар ясый. Репертуарында илебез һәм чит ил композиторларының опера әсәрләре, камера әсәрләре, татар халык һәм эстрада жырлары бар. Истә калырлык тембрлы, киң диапазонлы баритон тавышка ия. 1997 дән Казан консерваториясенә муз. театр кафедрасында укыта.

Әд.: З а й д у л л а Р. Сәхәбиев сәхәбәлеге // Идел. 2000. № 1; Г а л и е в М. Иде... Иде дисәм, кичерерсез мине // Сәхнә. 2004. № 6.

**СӘХӘБИЕВА-БИГИЧЕВА** Зөһрә Котдус кызы (27.4.1951, Ворошилов р-ны, хәзер Сарман р-ны Салих-Тукай а.), жырчы, педагог, ТАССРның халык артисты (1984). Театр эшлеклеләре берлеге әгъзасы (1983). Х.А.Бигичев хатыны. 1977 елда Казан консерваториясен (З.Хисмәтуллина классы) тәмамлый. 1977 дән Татар опера һәм балет театрының концерт төркеме, 1984 тән Татар филармониясе, 1993 тән Башкорт опера һәм балет театры концерт төркеме, 1996–99 елларда «Ка-



З.К. Сәхәбиева-Бигичева.

зан» милли мәдәният үзәге каршындагы «Идел» концерт-филармония берләшмәсе солисты. 1993–99 да Казан консерваториясендә укыта. Хәзерге заманча вокал сәнгәтенә иң күренекле вәкилләрнен берсе. Бай репертуарына татар һәм башкорт халык жырлары, татар композиторларының вокаль әсәрләре, Россия халыклары жырлары керә. С.-Б.ның татар халык традицияләренә нигезләнган үзенә гено хас башкару стили, эчкерсез, ягымлы тавышы бигрәк тә лирик әсәрләрдә сокландыра. Радио һәм телевидениедә чыгышлар ясый, Россия шәһәрләрендә, чит илләрдә (Төркия,



З.К. Сәхәбиева-Бигичева концерт сәхнәсендә.

Финляндия һ.б.) гастрольләрдә йори. Жырлар авторы. Үзенең соло программаларының язмалары б-н дисклар чыгара, концертлар оештыра, ире Х.Бигичевның ижади мирасын саклау һәм пропагандалауга зур көч куя. «Хәйдәр Бигичев: альбом, истәлекләр» (2010) жыентыгының төзүчесе, «Пәйгамбәрләр эзенә тамды яшьләрем...» (2012), «Жырлы гомер — гамьле гомер» (2016) китапларының авторы.

Әд.: З а й н а ш е в а Г. Шифалы тавыш // Азат хатын. 1990. № 10. *Ф.Ш.Салтимова.*



Р.Ə. С а х а б и е в:  
1. Хан («Алтынчәч» операсы, Н. Жиһанов); 2. Тамир («Ерактагы кәккүк авазы», Р.Ф. Кәлимуллин); 3. Вафа («Башмагым» музыкаль комедиясе, Ж. Фэйзи; Сәрвәр ролендә — Г.А.Казанцева) рольләрендә.

**СӘХӘУТДИНОВА** Роза (Руза) Хәйдәр кызы (25.6.1937, Тажикстан ССРның Дүшәнбе ш.), композитор, БАССРның, РФның атказ. сәнгать эшлеклесе (1991, 1997), БРның халык артисты (1994). Уфа сәнгать уч-щесенең хор дирижёрлыгы бүлеген тәмамлай (1962), Уфа шәһәрәндә музыка мәктәпләрендә укыта, Композиторлар берлеге әгъзасы (1985). Камера-инструменталь, хор әсәрләре, радио һәм телевидение, шу. драма спектакльләренә («Әниләр һәм бәбиләр», «Хушыгыз», Т.Миңнуллин; «Медея», Еврипид; «Югалтулар аша», И.Йомагълов һ.б.) язылган көйләр, С.Есенин, М.Цветаева, М.Кәрим, Г.Зәйнашева һ.б.ның шигырьләренә вокаль цикллар авторы. С.ның моңлы, халык жырлары традицияләренә яқын булган, шул ук вакытта авторлык үзенчәлеге б-н аерылып торган жырлары (күбесенчә хәзерге башкорт шагыйрьләре шигыренә) аеруча популяр; алар концертларда, радио һәм телевидениедә яңгырый, аудио- һәм видеоазмалар рәвешендә киң тарала. Х.Бигичев, Н.Кадыйрова, З.Сәхәбиева, Х.Тимергалиева, Р.Ибраһимова кебек күп кенә танылган башкаручылар С. жырларын үзләренә репертуарларына кертәләр. БРның Салават Юлаев исем. ордены б-н бүләкләнә.

**СӘХИБГӘРӘВ** Риф Сәет улы (23.12.1939, Ютазы р-ны Ютазы а.), геолог, геол.-минерал. фән. д-ры (1984), проф. (1989). Казан ун-тын тәмамлаганнан соң (1965), Көнбатыш Себер нефть геолог.-разведка фәнни-тикшеренү ин-тында (Томән ш.) эшли. 1966 елдан «Гипротюменьнефтегаз» ин-тында лаб. башлыгы, 1972 дән Украина нефть чыгару фәнни-тикшеренү проект ин-тының Гомель бүлегендә. 1974–2004 тә Ботенроссия нефть геолог.-разведка фәнни-тикшеренү ин-тында (С.-Петербург), 1988 дән директор урынбасары, 1990 нан баш фәнни хезмәткәр (1976–78 дә Мароккода командировкада). Бер үк вакытта, 1989 дан, Петербург ун-тының геол. каф. мөдире. Хезмәтләре нефть геологиясенә карый. С. яңа күренеш — элекке су-нефтьле контактларда углеводород коллекторларының тыгызлануын ача, нефть чыганаclarын эшкәртү процессында коллекторларның кайтма булмаган деформациясә барлыкка килү мөмкинлеген исбатлай.

Хезм.: Анализ схем формирования месторождений и прогноз нефтегазосности структур. Л., 1977; Вторичные изменения коллекторов в процессе формирования и разрушения нефтяных залежей. Л., 1989.

**СӘХИБГӘРӘЙ ХАН** (1500, Бакчасарай ш. — 1551, шунда ук), Казан (1521–24) һәм Кырым (1532–51) ханы. *Миңдәгәрәй хан* улы. 1510–11 елларда *Нурсолтан* б-н бергә Казанга һәм Мәскәүгә бара. 1521 дә Нурсолтан ярдәме б-н Казан тәхетенә утыртыла. Шул ук елда бертуганы — Кырым ханы Мөхәмәдгәрәй б-н бергә Мәскәү кенәзлегенә каршы яу оештыра; көнчыгыштан һәм көньяктан һөжүм итүче татар гаскәрләре, Ука елгасында рус полкларын тар-мар итеп, Түбән Новгород шәһәрән алалар һәм Мәскәүне камыйлар. Мәскәүнең бек кенәзе Василий III «элекке заманнардагыча» ясақ түләү шарты

б-н солык килешүе төзәргә мәжбүр була. 1523–24 тә С.х. боерыгы б-н Казанда рус сәүдәгәрләр тар-мар ителә, рус илчесе Ю.В.Поджогин үтерелә. Рус гаскәрләре Казанның чик бие өлкәләренә яу б-н киләләр, форпост буларак Васильсурск калгасына нигез салына. 1523–24 тә С.х. Төркия б-н килешү төзи, үзен солтан вассалы дип таный. 1524 тә Казан тәхетен Сафагәрәйгә калдырып, үзе Кырымга, аннан Истанбулга китә. Истанбулда Сөләйман солтан сараенда яши. 1532 дә аның булышылыгы б-н Кырым тәхетенә утыра. 1532–37 дә Бакчасарайдан куылган Исламгәрәй хан б-н сугыша. Рус дәүләтенә каршы сәясәт алып бара, Польша короле Сигизмундны яклый, Мәскәүдән Казанга дөгъва белдерүдән баш тартуын таләп итә. 1538 дә Кырым гаскәрләре төрек гаскәрләренә Молдавиягә аянда катнаша. 1539 да һәм 1545 тә Кабардада һәм Чечняда сугыша. 1541 дә Мәскәүгә яу оештыра, эмма Ука елгасында рус гаскәрләре тарафыннан туктатыла. 1546–47 дә Нугай Урдасы б-н сугыша. 1551 дә Черкесиягә яу оештыра. Сөләйман солтан боерыгы б-н Кырым ханлыгы тәхетенә Дәүләтгәрәй утыртыла. Яудан кайтканнан соң, С.х. үтерелә.

Әд.: Вельяминов-Зернов В.В. Исследование о касимовских царях и царевичах. СПб., 1864. Ч. 2; Худяков М. Очерки по истории Казанского ханства. К., 1923; Халим Гирай. Розовый куст ханов, или История Крыма. Симферополь, 2008.

И.Л.Измайлов.

**СӘХИБГӘРӘЙ ХАН ЯРЛЫГЫ**, Казан ханы *Сәхибгәрәйнең* тарханлык ярлыгы, Казан ханлыгы чоры язма истәлеге. 1523 елның 1 гыйнварында (13 сәфәр 919 һижри) языла, аксөяк Шәех Әхмәт б-н аның туганнарына бирелә. Әмирләргә, хакимнәргә, бек сәедләргә, кадияләргә, хөрмәтле шәхесләргә, вәкилләргә, кече илчеләргә, урыннардагы түрәләргә, бакча һәм мөхкәмә түрәләренә, барча халыкка, «гомумун бөтен Казан өлкәләренә һәм бөтен патшалыкларга» мөрәжәгәт була. Документта әйтелгәнчә, Мөхәмәд улы Шәех Әхмәт, аның улы Абдал, Сәед Әхмәт, аның абыйсы Мөхәмәд улы Муса, Сәид улы Яқуб, аның бертуганнары Булан һәм Нур Сәид «баш иеп саламдиләр», элеккеге

ханнар заманында тарханнар булалар. Ярлыкта аларның элеккеге хокуклары раслана, аларны, аларның байлыгын һәм «даругаларда, торакларда, юлда, өйдә» кешеләрне саклау гарантияләне, салым, ясақ, бурычлардан (ясақ-калан, салыг мусамма, кулыш-култык, тамга-тартнак, хәрәж-хәрәжәт, жир салымы, моржадан салым, авыл иманасы, азык-төлек һәм фураж жыю, куна керү йөкләмәсе) азат ителүләре әйтелә. Хан боерыгын бозучыларга алдан ук кисәтү ясала: «... аларга яхшылык булмагачак». Башка ярлык аналоглары б-н чагыштырганда, текст Аллага дан жырлау б-н башлана дип фаразларга була. Расланган ярлык, гадәттә, ахырынан башлап төргәккә төрелә. Ярлыкның башы — документның өске өлеше бозылган, шунлыктан күп кенә ярлыкларның, ш.и. С.х.я. текстының да бу өлеше югалган. Сакланган текстта 23 юл бар, кәгазгә язылган; ике бит ябыштырылган (17,7×76 см). С.х.я.ның тышкы бизәлеше (тар озын төргәк) татар ханлыклары чорындагы ярлыкларга хас. Ярлык, рикъа элементларын кертәп, гадиләштерелгән дивани почеркы б-н кара кара б-н язылган. Тархан грамотасының төп нөсхәсе булуы Жүчиләр йорты *тамгасының* эзе б-н раслана. Тамга кызыл квадрат мөһрдән (13,5×13,5 см) гыйбарәт, аның эчке ягында язучулар була (башка ярлыкларда да очрый, аларда Аллаһны мактау сүзләре языла). Казан ярлыгының төп үзенчәлеге — «Аллаһтан башка алла юк, Мөхәмәд аның пәйгамбәре» гыйбарәсенә өч тапкыр кабатлануында. Уртасында, кечкенә генә турыпочмакта, өч япыле герб бар. Текстның уртасында, поляда, кызыл төстәге кечкенә генә озынча тап бар, бармак башы эзе калган дип фаразлана (тамга һәм бармак эзенен бер төстә булуы документның төп нөсхә булуына өстәмә дәлил). С.х.я.нда Алтын Урдан (Жүчи Олысы) Казан ханлыгына дәүләт оешмалары традицияләренән күчә баруы, Казан ханлыгында канцелярия эшләренә югары дәрәжәдә алып барылуы, анда кулланылган салым төрләре һәм социаль структура (гражданныр һәм идарә итүчеләр арасында алга киткән хокукый мөнәсәбәтләр урнаша) санап кителә. С.х.я.н беренче өйрәнүче татар археографы С.Г.Вахиди була. Ул ярлыкны 1912 елда Казан губернасы Мамадыш өязе Мамай авылында крәстиан Рәхмәтулла Әхмәровтан таба (ул аны шәхси талисман буларак саклай). 1920 дә С.Г.Вахиди С.х.я.н ала һәм Академүзәк каршындагы музейга тапшыра. Өйрәнелгәннән соң, ярлык рус теленә тәржемә ителә һәм фәнни әйләнәшкә кертелә. Ярлык ТРның Милли музейда саклана. Ш.у.к. *Ярлыклар*.

Әд.: Вахидов С.Г. Ярлык хана Сахиб-Гирея // Вестн. Науч. Об-ва татароведения. 1925. № 1–2; Мухамедьяров Ш.Ф. Тарханный ярлык Казанского хана Сахиб-Гирея 1523 г. // Новое о прошлом нашей страны. М., 1967; Усмолов М.А. Жалованные акты Джучиева Улуса XIV–XVI вв. К., 1979.

И.Л.Измайлов, С.Ю.Измайлова.

**СӘХИБГӘРӘЙ БИНӘ ӘХМӘД** (тулы исеме Сәхибгәрәй бине Әхмәд әл-Болгари әс-Салмани) (19 йөзнен 2 нче яртысы), шагыйрь. Тәхәллүсенә караганда, чыгышы б-н Иске Сал-



Сәхибгәрәй хан ярлыгы. 1523. ТР Милли музей.



Н.А. Сәхибуллин.

ман авылыннан (хәзерге Әлки р-ны). Төрөк шагыйре И.Хаккыйның «Мәгърифәтнамә» сенең («Белем китабы», 1845) бер бүлегенә *назыйрә* авторы.

Ә с ә р.: Шәрхе әбъяте Ибраһим Хаккый. К., 1884. М.И.Әхмәтҗанов.

**СӘХИБУЛЛИН** Наил Абдулла улы (8.10.1940, Казан), астрофизик, физика-матем. фән. д-ры (1987), ТР ФА академигы (1992), ТРның атказ. фән һәм техника эшлеклесе (2000), РФнең атказ. фән эшлеклесе (2005). Казан ун-тын тәмамлаганнан соң (1963), шунда ук эшли, астрономия каф. мөдире (1987–2013), бер үк вакытта физика ф-ты деканы (1988–91), проф. (1988), В.П.Энгельгардт исем. астрономия обсерваториясе директоры (1991–2008). 1992–2012 елларда ТР ФАнең Физика, энергетика һәм Җир турында фәннәр бүлгә академик секретаре. Хезмәтләре йолдызлар астрофизикасына карый. С. йолдыз спектрлары анализына локаль термодинамик тигезләнеш (ЛТТ) фаразына нигезләнмичә якин килә. С. алымы фаразларга (аксиомаларга) таянмыйча гына йолдыз атмосфераларын һәм аларның спектрларын тикшерергә, йолдыз спектры сызыкларының көчән анализларга мөмкинлек бирә, физикага күбрәк нигезләнә һәм отышлырак алым булып санала. С. традицион күзаллаулар кысаларында аңлату тапмаган астрофизик процессларны аңлата; йолдыз спектрларында яңа астрофизик күренешләрне (кайбер сызыклар эмиссияләре) алдан айтә. Бу алым башка астрофизик объектларны: аккрецион дискларны, тышкы атмосфералары нурландырып торган куш системаларны өйрәнгәндә кулланыла; РФАнең Астрономия ин-тында (Мәскәү) һәм Украинаның Баш обсерваториясендә (Киев) файдаланыла. С. 2000 дә Төркия терр-ясендәге обсерваториядә урнаштырылган АЗТ-22 (РТТ-150) оптик телескобын төзү һәм файдалануга тапшыру буенча тикшеренүләрнең фәнни житәкчесе була (1987 дән). Аның житәкчелегендә күзәтүләрдән алынган мәгълүматны анализлау һәм фәндә куллану эшләре алып барыла. Халыкка астрономия берлегә (1985 тән), Евразия астрономия жәмгыяте (1990 нан) әгъзасы, Европа астрономия жәмгыяте әгъзасы һәм аңа нигез салучы (1992 дән). 2009 да РТТ-150 телескобы һәм Казан ун-тында төзелгән аппаратлар комплексы ярдәмдә актив галактикалар төшләре, гамма-балкышлар, космик рентген чыганақлары, астероидлар һәм йолдызларның нәзек спектроскопиясе өлкәсендәге тикшеренүләре өчен ТРның Дәүләт бүлгә бирелә. РФАнең акад.

А.А.Белопольский исем. бүлгә лауреаты (1996). Медальләр б-н бүләкләнә.

Х е з м.: Эффекты отклонений от ЛТР в атмосферах F-сверхгигантов // Астрофизика. 1985. Т. 22 (автордаш); Атмосферы, облучаемые рентгеном, и их спектры // Астрон. журн. 1996. Т. 73 (автордаш); Методы моделирования в астрофизике: В 2 т. К., 1997–2003; Наблюдения оптического послесвечения гамма-всплеска 060526 на телескопе РТТ-150 // Письма в астрон. журн. 2007. Т. 33 (автордаш).

**СӘХИПОВ** Ләззәт Сәет улы (17.8.1961, Сарман р-ны Ләшәү Тамак а.), инженер-технолог, ТР Дәүләт бүлгә лауреаты (2006). Казан химия-технол. ин-тын тәмамлаганнан соң (1984), «Түбәнкамәнефтехим» АЖдә эшли: смена башлыгы, мастера, цех башлыгы урынбасары, этилен з-ды житештерү-техник бүлгә башлыгы (1999 елдан), АЖнең техник идарәсе башлыгы урынбасары (2003 тән). Уйлап табуга 17 патенты бар. Дәүләт бүлгә түбән олефиннар, бутадиең һәм бензол житештерүнең кузгән һәм нәтиҗәләгән арттыру буенча эшләү комплексының фәнни һәм гамәли нигезләрен эшләүдә катнашуы, аларны куллануга күртүе өчен бирелә.

**СӘХЛӘБЧӘЛӘР** (Orchidaceae), бер өлешле күпчәллек үләнчәк үсемлекләр сәмиялыгы. 750 ыруг һәм якынча 35 мең төрне берләштерә, бөтен Җир шарында, башлыча, дымлы тропик урманнарда таралган. Татарстан терр-ясендә — 19 ыруг, 30 төр бар. Тамырлары еш кына бүлбесыман калын. Яфрақлары чиратлашкан, бөтен, жиңсәлә яки сабакны уратып алганнар. Чәчәкләре ике женесле, дәрәс булмаган формада, башак һәм чук чәчәк төркемендә. Чәчәк тирәлегә ачык, хуш ислә, ике катлы, нектарлыгы һәм чыгынтгысы бар. Түбәнне таж яфрагы («ирен» дип йөртелүче) катлаулы төзелешле, бөжәкләр өчен «утыру майданы» хасил итеп, гадәттә, чәчәктән чыга. Һәрбер чәчәктә берәр сәркәч. Җимеше — вак орлыклы бер оялы тартмачык. С. бик акрын, фәкәт үсемлек б-н симбиоз хасил итүче билгеле бер гөмбәләр булганда гына үсәләр. Оялаш уты, каекчәчәк, иренләч ут хлорофилсыз үсемлекләр. Төертәмәр, бармактамыр, төн миләүлөшә, шөрә бизлек һ.б.ның киптерелгән тамырчаларынан медицинада кулланыла торган сәләп алалар. Башмакчәчәк, иренләч ут, күкә яше, листера уты һ.б. — декоратив үсемлекләр. 25 төре ТРның Кызыл китабына кертелгән.

**«СӘХНӘ»**, расемле театр, эстрада журналы. 2002 елның гыйнварыннан Казанда татар телендә нәшер ителә. Оештыручылары — «Салават күпере» дәүләт учреждениесе, «Татмедиа» ААЖ (2009 дан). Башта ике айга 1 тапкыр, 2009 дан ай саен басыла. «Сәхнәдә күңел тормышы яктырак. Ул, намуз кебек, безгә бирелгән. Ансыз безгә яшәү юк!» лозунгы б-н чыга. 2002 дә газета форматында басыла. Мөхәррирләре — З.Хөсетдинов, Т.Миңнуллин (2009–2012). Журнал б-н таңылган театр белгечләре (И.Илялова, Д.Гыйманова, Н.Игъламов), драматурглар (Р.Батулла, М.Гыйләжев, Д.Салихов) хезмәттәшлек итә. Хәзерге татар сәнгәте һәм эстрадасына, төрки дөньяның мәдәни тормышына багышланган язмалар дөнья күрә. Журналда — татар

мәдәнияте һәм сәнгәтен күренекле вәкилләре ижаты, тормыш юллары һәм шөгьльләре (эйтк, 2009 ның ноябрь саны М.Сәлимҗанов юбилеена багышлана) тасвирлана. Премьера спектакльләренә һәм концертларына рецензияләр, шоу-бизнес яңалыклары басыла. «Кыйммәтле кадр» рубрикасында татар артистлары фоторәсемнәре бирелә. Һәр елны төрки халыкларның «Нәүрүз» театр фестивалә һәм Халыкка мөселман киносы фестивалә киң яктарыла.

**СӘХРӘ** авылы, Әгерҗе р-нында, Әгерҗе шәһәрненнән 62 км көньяктарак, Иж елгасыннан 3 км ераклыкта урнашкан. 2010 елда 82 кеше (татарлар) яши. Халкының төп шөгьле — кырчылык, мөгезлә эре терлек асрау. 1926 да нигез салына. Оешкан көненнән Алабуга кантоны Салавыч волостенда. 1928 дән — Әгерҗе, 1930 ның 10 августыннан — Красный Бор, 1960 ның 28 октябреннән — Әгерҗе, 1963 нең 1 февраленнән — Алабуга, 1964 нең 4 мартыннан Әгерҗе р-ында. Халык саны: 1926 да — 64, 1938 дә — 100, 1949 да — 115, 1958 дә — 167, 1970 тә — 147, 1989 да — 96, 2002 дә — 83 кеше.

**СӘХСӘН (СУСАН) әр-РАСИ** (سوسن الرسى) (? — ?), Болгарга әл-Моктәдир илчегә житәкчесе (921–23). Әл-Мутаззага бәйлә кеше була. Хәлифә әл-Моктәдир б-н хакимлек өчен барган көрәш вакытында Сәхсән аңа хыянәт итә (914–15), шуның өчен хәлифә сараеннан хезмәткә алына. 921 дә Хәзәр каганлыгына каршы берләшмә төзү, хәлифәнен абурун ныгыту һәм ислам динен тагын да еракларга жәелдерү өчен Болгар дәүләтенә жиберелгән илчелек житәкчесе итеп билгеләнә. Үзен аз белемле һәм кыюсылыгын сәбәп итеп, барлык эшләрен илчелек сәркәтибе Ибне Фазланга тапшыра.

Әд.: К о в а л е в с к и й А.П. Книга Ахмеда Ибн Фадлана о его путешествии на Волгу в 921–922 гг. Хар., 1956. И.Л.Измайлов.

**СӘЯПОВ** Искәндәр Әгъзам улы (15.9.1934, БАССРның Борай р-ны Чиймә-Борай а. — 8.7.2008, Уфа ш.), театр рәссамы, нәкышыңе, БРның атказ. рәссамы (1994). Уфа сәнгәт үч-щесен (1967), Уфа сәнгәт ин-тының театр декорациясе бүлеген (1978) тәмамлы. М.Н.Арсланов, Р.М.Нурмөхәммәтов укучысы. Борай халык театры (1968–73), М.Гафу



И.Ә.Сәяпов. К.Тренёвның «Любовь Яровая» пьесасына декорация эскизы. Картон. Майлы буяу.

ри исем. Башкорт акад. драма театрының (1978–81) куючы рәссамы, Башкорт сәнгать фонды (1987–91), Туймазы татар драма театры (1991–98), Башкорт филармониясенә (1998–2000) баш рәссамы. 2002 дән М.В.Нестеров исем. Башкорт сәнгать музееың «Ижат» күргәзмәләре залы мөдире. Рәссамнар берлеге әгъзасы (1980).

С. милли сәхнә бизәлеше үсешенә зур өлеш кертә. Аның театр рәссамы сыйфатында эшчәнлеге 1960 елларда БАССРның Борай р-ны үзешчән коллективлары спектакльләрен бизәүдән башлана. Респ-кадагы әйдәп баручы театрларның 40 тан артык спектакльләренә: Х.Вахитның «Яшерен эзләр», Ә.Атнабаевның «Ул кайтты» (икесе дә — 1959–62), М.Фәйзинә «Галиябану», С.Жамалның



И.Ә.Сәйпов. «Натюрморт». 1968. Картон. Майлы буяу.

«Кара розалар» (икесе дә — 1972), М.Кәримнәң «Айгөл иле», Б.Лаврентьевның «Жимелү» («Разгром») (икесе дә — 1978), К.Треневның «Любовь Яровая», А.Коломиецның «Туган йорт» («Отчий дом») (икесе дә — 1982) һ.б., ш.у. концерт куюшыларына декорацияләр, театр һәм сәхнә фольклор костюмнары эскизлары авторы. С.ның Туймазы татар драма театрындагы ижат эшчәнлеге аеруча уңышлы була, аның спектакльләргә ясаган декорацияләрендә драматургиянең милли үзенчәлекләре сәхнәнең образлы бизәлеше б-н табиғий бергәлек барлыкка китерә: М.Фәйзинә «Ак калфак», Т.Миңнуллинның «Без бит авыл малае» (икесе дә — 1991), Г.Рәхимнәң «Кәжә белән сарык әкият», А.Гыйләжевнәң «Өч аршын жир» (икесе дә — 1992), Т.Миңнуллинның «Илгизәр + Вера» (1993), Ә.Мирзахитовның «Гөлбакча» (1999) һ.б. С. сәхнә бизәүдә символик-метафора юнәлешендә традицияләренә дөвәм иттерә. Аның эсәрләре образның гүзәллеге-нәфислеге, тормышчанлыгы б-н аерлып тора. Станлы нәкыш һәм графика өлкәсендә С. портрет («Богау караучы кыз», 1963; «Анам портреты», 1984; «Советлар Союзы Герое Ә.З.Закиров», 1985; «Әхәт Уразмөтов портреты», 2001; «Галимнур портреты», 2006) һәм пейзаж («Туган як кинлекләре», 1978; «Үз жиремдә» сериясе, 1978; «Агыйдел буенда», 1985) жанрларындагы лирик рухлы якты эсәрләр ижат итә. Натюрмортлар авторы.

Респ-ка (1960 тан) — «БАССРның халык театрлары рәссамнары» (Уфа ш., 1972), «Башкортстан Республикасының сәхнә бизәүче рәссамнары» (Уфа, 2000), зона — «Социалистик Урал» (1979, 1985, 1997), бөтенсоюз — «Советская Россия» (Мәскәү, 1975) күргәзмәләрендә катнаша. Шәхси күргәзмәләре Борай авылында (1972, 1990, 1991, 2000), Уфада (1984, 1994) уздырыла.

Эсәрләре М.В.Нестеров исем. Башкорт сәнгать музееында, Борай авылы музееында, БРның Кыргыз-Миякә авылындагы картиналар галереясында саклана.

Әд.: Искандер Саяпов: Буклет. Уфа, 1991; Выставка произведений художников сценографов Республики Башкортостан: Каталог. Уфа, 2000; Фенина Э.П. Художники Башкортостана. XX век. Уфа, 2002; Мелкозерова И. Мастер портретов и декораций // Истоки. 2009. № 9.

Г.Ф.Валиева-Сөләйманова.

**СӘЯСИ ПАРТИЯЛӘР**, төп максатлары жәмгыятьнең сәяси тормышында катнашу булган ижтимагый берләшмәләр. С.п. төрле социаль төркемнәрнең сәяси мәнфәгатьләрен яктырталар, массаларның сәяси яктан оешуына булышлык итәләр, хөкүмәтнең туланышына, идеологик доктриналарга йогынты ясарга омтылалар, дөүләт һәм муниципаль (жирле) хакимият органнарына сайлауларда, законнар чыгару эшчәнлегендә катнашалар, жәмгыятьнең сәяси элитасын формалаштыру каналларының берсе булып торалар һ.б. РФдә С.п. аларны ижтимагый берләшмәләрнең төрле төрләрәнән — хәрәкәтләр, берлекләр, ассоциацияләр, жәмгыятьләрдән аерып торучы билгеләргә ия: арадан фәкать алар гына дөүләт хакимияте органындагы сайланулы вазифаларга кандидатлар тәкъдим итү хокукына ия, аларның үзәкләштерелгән һәм унификацияләнгән оешкан структуралары, индивидуаль һәм төркөлүле әгъзалык тәртибе бар һ.б. С.п.нең эчке төзәлеше, структура подразделениеләре арасындагы үзара мөнәсәбәтләр, партия әгъзаларының статусы уставлар б-н билгеләнә. Идеологик юнәлешләр программа, декларация, манифест, мөрәжәгәт һәм башка документларда чагылыш таба.

Хәзерге Татарстан терр-ясендә С.п. 20 йөз башларында формалаша башлый, Казанда соц. партияләрен — РСДРП һәм Социалист-революционерлар партиясенен беренче ком-тлары барлыкка килә. РСДРП партиясе *большевиклар* һәм *меньшевикларга* аерыла. 1905–07 еллардагы рев-ция вагыгында Казан губернасында либераль (к. «*Конституцион демократлар партиясе*», «*Уңқиденче октябрь берлеге*»), монархиячел (к. *Карапушчылар*), гомуммөселман (к. «*Иттифак әл-мөслимин*») һәм башка С.п.нең ком-тлары оеша. 1917 елга кадәр, кадетлар, с.-д. һәм эсерлардан тыш, ком-тларның күбесе актив эшчәнлекләрен туктата. 1917 елгы Февр. рев-циясеннән соң татар с.-д. С.п.: *Татар социал-демократик эшчеләр партиясе*, *Россия мөселман коммунистлар партиясе* һ.б. барлыкка килә. Гражданныр сугышы барышында С.п.нең күбесе таркала; РКП(б) дан башка соц. партияләр генә кала. 1923 тә барлык соц. партияләренә эшчәнлеге тыела, яки алар

үзләре ябыла, РКП(б) (к. *Советлар Союзы Коммунистлар партиясе*) монополиясе башлана. Партияләр арасында конкуренция булмау шартларында КПСС структуралары чынлыкта дөүләт хакимияте вәкәләтләрен башкаручыга әверелә. КПССның дөүләт хакимиятен тормышка ашыру монополиясе СССР Конституциясенә б-нчы маддәсендә беркетелә (1977). Ижтимагый тормышның либеральләшүе процессында 1980 еллар ахырында илдә күппартияле система торгызылу өчен шартлар туа, 1990 да СССР Конституциясенә б-нчы маддәсе гамәлдән чыгарылу һәм «Ижтимагый берләшмәләр турында» (1990) СССР Законы кабул ителүдән соң, ул юридик раслана.

РФдә С.п. эшчәнлеге РФ Конституциясе (1993), «Ижтимагый берләшмәләр турында» (1995), «Сәяси партияләр турында» (2001) кабул ителгән федераль законнар, сайлауларга кагылышлы законнар жыйнагы һәм башка хокукый актлар б-н көйләнә. 1998 гә кадәр С.п. дөүләт хакимиятен федераль һәм төбәк органнарына сайлауларда башка ижтимагый берләшмәләр (хәрәкәтләр, ассоциацияләр, профсоюзлар, жәмәгәт фондлары) б-н бер дәрәжәдә катнашалар. 1998 дә «сәяси ижтимагый берләшмә» төшенчәсе кертелгәннән соң, профсоюзлар һәм жәмәгәт фондлары дөүләт хакимияте органнарына кандидатлар тәкъдим итү хокукы югалта. 2003 тән андый хокукка С.п. һәм сайлау чорында оешкан сайлау блоклары, 2005 тән фәкать С.п. генә ия була. 1990 нан С.п., эшчәнлекләренә терр. даирәсенә карап, төрле: гомумроссия, төбәк, жирле статуска ия була ала. 2003 тән РФ субъектларының яргысыннан артыгында төркөлүле төбәк бүлекчәләре булган гомумроссия С.п.е генә гамәлдә санала. Дини һәм этник юнәлештәге, ш.у. конституцион стройны көч кулланып үзгәртәргә омтылучы партияләр эшчәнлегенә чик куела. 2001 дән берьюлы ике яки берничә сәяси партиядә әгъза булып тору тыела. 1990 нан гомумроссия партияләрендә әгъзалар саны — 5 мең кешедән, 2001 дән — 10 мең кешедән, 2006 дан 50 мең кешедән ким булмаска тиеш дип билгеләнә.

РФдә 1990 еллар башында күппартияле система формалашуда ике юнәлеш күзәтелә. Бер яктан, КПССның дезинтеграция процессы бара: а) идеологик платформалар, мәс., «КПССның демократик платформасы», «КПССның марксистик платформасы» барлыкка килә; б) терр. билгеләр буенча — союздаш респ-калар компартияләренә кайберләре (Литва, Латвия, Эстония һ.б.) үзләрен КПСС тан бәйсез дип игълан итәләр. Икенче яктан, яңа С.п. төрле формаль булмаган берләшмәләр һәм төркемнәр, ш.и. сайлаучылар берләшмәләре нигезендә төзелә. Күппартияле системаның үсеш алуына беренче этәргечне альтернатив рәвештә уздырылган СССР (1989), ш.у. союздаш һәм автономияле респ-калар, өлкә советлары (1990) халык депутатларын сайлаулар бирә. Акрынлап идеологик төрлеләк киңәя: соц., с.-д., либераль, милли һәм башка төрле С.п. оеша. Россия либераль-демократик партиясе, Россия

демократик партиясе, РФ с.-д. партиясе, РФ респ-ка партиясе (барысы да — 1990), «Ирекле Россия» («Свободная Россия») халык партиясе (1991) аеруча киң таныла. ГКЧП режимы жиңелгәннән соң (19–21 авг., 1991), КПССның эшчәнлегенә чик куела. Әлеге вакыйга «коммунистик кўппартиячелек» исеме алган, төрле соң. һәм коммунистик партияләрнең киң спектрлы барлыкка китергән күренешкә нигез сала. 1991 дә Хезмәт ияләре соң. партиясе, Россия коммунистик эшчеләр партиясе, Бөтенсоюз коммунистлар (большевиклар) партиясе төзелә. КПСС эшчәнлеген тыю бетерелгәннән соң, коммунистик партияләрнең иң күпсаны — РФ Коммунистлар партиясе оешу (1993) өчен шартлар туа. Россия аграр партиясе дә шул вакытта төзелә (1993). РФдә кўппартиячелек система барлыкка килүгә һәм аның эволюциясенә Дәүләт Думасына сайлаулар (1993, 1995, 1999, 2003, 2007), ш.у. партия (2001 дән) һәм сайлау (2005 тән) системаларындагы реформалар зур йогынты ясыл. Россия С.п.нең күпчелеге: а) сайлау блоклары һәм кайбер очракларда баштарак партиядән тыш оешмалар статусында булган берләшмәләр нигезендә (мәс., «Яблоко» Россия берләшкән демократик партиясе 1995 тә төзелә, партия статусы — 2001 дән; «Уң көчләр берлеге» («Союз правых сил») — 2000 дә, партия статусы — 2001 дән; «Бердәмлек» («Единство») — 2000 дә, партия статусы — 2001 дән); б) берничә партия һәм хәрәкәтнең берләшүе нигезендә (мәс., «Бердәм Россия» («Единая Россия»), 2001; «Россия патриотлары» («Патриоты России»), 2005; «Гадел Россия: Ватан / Пенсионерлар / Тормыш» («Справедливая Россия: Родина / Пенсионеры / Жизнь»), 2006); в) хәрәкәтләрнең үзгәртеп корылуы нигезендә (ш.и. РФ халык партиясе, 2001; «Эшмәкәрлекне үстерү» («Развитие предпринимательства»), 2001) барлыкка килә. Россия күләмендә 1993 тә — 36, 1998 дә — 95, 2005 тә — 37, 2008 дә 15 гомумроссия С.п.е теркәлә. 2007 дән Дәүләт Думасында 4 партия фракциясе исәпләнә: «Бердәм Россия», РФ коммунистлар партиясе, Россия либераль-демократик партиясе, «Гадел Россия: Ватан / Пенсионерлар / Тормыш».

1990 елларда Татарстанда кўппартиячелек системаның гомумроссия моделеннән аермалы үз төбәк моделә формалаша. Аның үзенчәлеге татар милли партияләрне: федералистик (Мәскәүгә йөз тоткан) партияләрне; коммунистик партияләрне; урталыктагы (центристик) партияләрне эченә алган төбәк С.п.е өстенлек итү б-н билгеләнә. РФнең партия-сәяси системасын унификацияләү процессында, 2001–03 лорда, әлеге төбәк үзенчәлекләре юкка чыга. 1990 елларда Татарстандагы иң билгеле партияләр булып радикаль юнәлешле *Татар милли азатлык партиясе «Иттифакъ»* (1990) һәм уртачыл караштагы Татарстан респ-ка партиясе (1992) санала. Аларга РФнең хакимият һәм сәяси структураларына йөз тоткан, респ-ка суверенитетына тискәре мөнәсәбәттә булган федералистик партияләр каршы тора. Бу төркемдә күпчелеге гомумроссия партияләрнең бүлек-

чәләрендә торган либераль һәм с.-д. доктриналар тарафдарлары өстенлек итә. 1990 елларда Россия демократик партиясе, РФ с.-д. партиясе, РФ респ-ка партиясе, «Ирекле Россия» халык партиясе, «Россия демократик сайлавы» («Демократический выбор России»), «Яблоко» партияләрнең бүлекчәләре киң таныла. 1991–92 дә коммунистик хәрәкәт — ТР коммунистлары оешмасы (к. *Россия Федерациясе коммунистлар партиясе-нең Татарстан региональ бүлеге*) торгызыла. 1993 тә, совет хакимиятенә вәкәләтләре тукталганнан соң, респ-ка житәкчелегенә мәнфәгатьләрен чагылдырган, с.-д. кыйммәтләргә юнәлеш тоткан беренче партия — Татарстанның «Бердәмлек һәм прогресс» («Единство и прогресс») партиясе төзелә. Рус милли агымнары тарафдарларының йогынтысы гаять чикле була, чөнки респ-каның рус милләтле халкының төп массасы мәнфәгатьләрен де-факто федералистик юнәлештәге партияләр чагылдыра. Россия либераль-демократик партиясе, «Россия гомумхалык берлеге» («Российский общенародный союз») партиясе, Руслар партиясе һәм башка партияләрнең бүлекчәләре шушы ук юнәлештә эш алып бара. РФнең «Сәяси партияләр турындагы законы (2001) кабул ителгәннән соң, күп кеңә төбәк С.п.нең эшчәнлеге туктала; аларга алмашка гомумроссия С.п.нең бүлекчәләре килә: «Бердәм Россия», «Уң көчләр берлеге», РФ халык партиясе бүлекчәләре (барысы да — 2001), Россия тормыш партиясе бүлекчәсе (2002), «Россия патриотлары» партиясе бүлекчәсе (2005) һ.б. 2015 нән февраленә Татарстанда 66 партиянең төбәк бүлекчәләре теркәлгән. Ш.у.к. *Татарстанда ижтимагый-сәяси оешмалар һәм хәрәкәтләр*.

Әд.: Исхаков Д.М. Суверенный Татарстан: Документы. Материалы. Хроника: В 3 т. М., 1998; Терентьева И.В., Беляков Р.Ю., Сафаров М.Ф. Республика Татарстан: Политические партии, движения, лидеры: В 2 кн. К., 2001–03; Сафаров М. Реформа партийной системы в России сквозь призму демократии и федерализма // Казанский федералист. 2006. № 1/2.

М.Ф.Сәфаров.

**СӘЯХ** авылы, Сарман р-нында, Сарман авылынан 14 км көнбатыштарак, Игәнә елгасы буенда. 2010 елда 7 кеше (татарлар) яши. 1920 еллар ахырында нигез салына. Оешкан көненнән ТАССРның Чаллы кантоны Сарман волостенда. 1930 ның 10 августынан Сарман р-нында. Халык саны: 1938 дә — 196, 1949 дә — 152, 1958 дә — 122, 1970 тә — 87, 1979 дә — 59, 1989 дә — 17, 2002 дә — 7 кеше.

**СӘЯХӘТНАМӘ** (гарәп-фарсы. سیاحتنامه — сәяхәт турында китап), сәяхәттә күргәннәрне тасвирлаган көндәлекләр, әдәби язмалар һәм сәяхәткә бәйле мемуар характерындагы әсәрләр. Күбрәк проза б-н, сирәгрәк шигъри формада ижат ителә. С.дә, гадәттә, автор турында, аны юлга чыгарга мөжбүр иткән сәбәпләр, жирле халыкның икътисады, мәдәнияте, көнкүреше, холкы, этнографиясе турында тарихи-геогр. мәгълүматлар, авторның шәхси фикерләре китерелә; ахырдан ватанга кайтуы тасвирлана. Татар әдәбиятында беренче С.ләр 18 йөздә күренә башлый («Исмәгыйль

ага сәяхәте», 1751; «Мөхәммәдәмин сәяхәтнамәсе», 18 йөз ахыры, 1862 дә басыла һ.б.). 19–20 йөз башында чит илләргә яки хажга барып кайтучылар С. жанрына бик еш мөрәжәгать итә (Ә.Каргалый, Г.Чокрый, Ш.Мәржани, Ф.Кәrimi, С.Макуди, Г.Камал һ.б.). Хажнамә — С.нең изге урыннарга баруны хикәяләүче бер төр. Бүгенге татар әдәбиятында М.Юныс, Р.Мостафин, Р.Фәйзуллин, М.Мәһдиев, Т.Әйди, Р.Батулла һ.б.ның сәяхәтнамәләре мәгълүм.

Әд.: Хәmidуллина А., Хәсәнова Ф. Хәзерге татар әдәбиятында XIX гасырның сәяхәтнамә жанры традицияләре // Milli мәдәniät. 2006. № 12; Алеева А.Х. Художественные и стилистические особенности татарских саяхатнамә XVIII века // Восток в исторических судьбах народов России. Уфа, 2006. Кн. 2; шул ук. Восток и тюркский мир в татарских саяхатнамә // Уч. зап. Казан. ун-та. Сер. Гуманитарные науки. 2007. Т. 149, кн. 4.

**СӘЯХОВ** Фәнил Лотферахман улы (5.3.1934, БАССРның Дәүләкән р-ны Яскаен а. — 20.11.2002, Уфа ш.), физик, физика-матем. фән. д-ры (1985), БР ФАнның мөхбир әгъзасы (1995), БАССРның атказ. фән эшлеклесе (1988). 1958 елда Мәскәү ун-тын тәмамлаганнан соң, Башкорт ун-тында эшли, гомуми физика (1965–75), гамәли физика һәм геофизика (1984 тән) кафедралары мөдире, физика ф-ты деканы (1989–92), проф. (1987). Хезмәтләре электромагнит кырларының диэлектрик үтешлек дисперсиясе өлкәсендәге күп фазалы системалар б-н үзара тәэсире физикасына карый. С. поляр тирәлекләр термодинамикасын эшли һәм югары ешлыклы электромагнит кырда үзле углеводород сыеклыгын филтрлауның матем. моделен гомумиләштерә. Яңа фәнни юнәлеш — югары ешлыклы электромагнит гидродинамикасына нигез сала. Башкортстан Респ-касы Физика жәмгыятен оештыручы һәм аның житәкчесе (1989–2002). Медальләр б-н бүләкләнә. С. эшләнән ун-т биасында аның исемендәге аудитория ачылган.

Хезм.: Физические принципы и модели разложения гидратов природного газа. М., 1988; Электропепловые методы воздействия на гидратоапарфиновые отложения. М., 2003 (автордаш); Электрофизика нефтегазовых систем. Уфа, 2003 (автордаш).

**СӘЯХОВ** Фәһим Лотферахман улы (20.11.1926, БАССРның Бәләбәй кантоны Чуенчы а. — 20.11.2003, Уфа ш.), тарихчы, тарих фән. д-ры (1970), Башкортстан АССРның атказ. фән эшлеклесе (1976). Башкорт пед. ин-тын тәмамлаганнан соң (1948), шунда ук эшли (1989 елга кадәр), 1958–84 тә КПСС тарихы каф. мөдире. Хезмәтләре Башкортстанның социаль-икътисади үсешенә карый. «КПССның Башкортстан оешмасы тарихынан очерклар» («Очерки истории Башкирской организации КПСС», Уфа, 1973), «Башкортстан АССРның совет историографиясеннән очерклар» («Очерки советской историографии Башкирской АССР», Уфа, 1987) хезмәтләрен түзүчеләрнең берсе.

Хезм.: Осуществление ленинского плана построения социализма в Башкирии (1926–1937). Уфа, 1973.



**СӘЯХОВА** Лена Гали кызы (1.11.1931, БАССРның Дәүләкән пос.), педагог, пед. фән. д-ры (1982), проф. (1986), БАССРның атказ. фән эшлеклесе (1987), РФ югары мөкәтәбенә атказ. хезмәткәре (2007). 1953 елда Башкорт пед. ин-тын тәмамлаганнан соң, БАССР мәктәпләрендә укыта (1961 гә кадәр). 1964 тән Башкорт ун-тында, рус теле һәм аны укыту методикасы каф. мөдире (1990 нан). Хезмәтләре милли мәктәпләрдә рус теле укыту методикасына карый. Сүзлекләр, уку ярдәмлекләре, милли мәктәпләрдә 5–11 сыйныфлар өчен рус теле дәреслекләре авторы.

Хезм.: Лексика как система и методика её освоения. Уфа, 1979; Священный текст как учебная единица на уроках русского языка. Уфа, 1987.

**СБӨВ** Василий Афанасьевич (21.3.1810, Түбән Новгород губ. Чернуха а. — 8.6.1856, Казан), этнограф, Петербург руханилар семинариясен тәмамлый (1833). 1833–40 елларда Казан, 1840 та Сембер руханилар гимназиясендә укытучы. 1841–50 да Казан ун-тының рус әдәбияты каф. адъюнкт-профессоры. Хезмәтләре Урта Идел буенда яшәүче халыклар — татарлар, чуашлар, мордвалар, марилар, удмуртларның көнкүрешен, мәдәниятен һәм әдәбиятын өйрәнүгә карый.

Хезм.: Исследования об инородцах Казанской губернии. К., 1856; О быте крестьян в Казанской губернии. К., 1856.

**СВАТКО** Людмила Георгиевна (5.4.1925, Казан — 24.12.2009, шунда ук), оториноларинголог, мед. фән. д-ры (1970), проф. (1971), ТАССРның атказ. фән эшлеклесе (1975). Казан мед. ин-тын тәмамлаганнан соң (1948), Казан шәһәренә коллак, тамак, борын авырулары клиникасында эшли. 1955 елдан Казан мед. ин-тында, 1968–90 да оториноларингология каф. мөдире. Хезмәтләре үлекле һәм үлексез коллак авырулары б-н бәйлә сангыраулыкны өйрәнүгә, онкологиягә, отосклерозны хирургик юл б-н дөвалатау (микрооперацияләр), борын, борын яны куышлыктары, бугаз, йоткылыктагы ялкынсынларны дөвалауга карый. Уйлап табуга 5 патенты бар. Казан отоларингологлар жәмгыяте идарәсе рәисе (1968–90). Хезмәт Кызыл Байрагы орден; ТАССР ЮС Президиумының Мактау грамотасы б-н бүләкләнә.

Хезм.: О некоторых принципах профилактики лечения рака гортани // Казан. мед. журн. 1958. № 4; Современные успехи в борьбе с глухотой и тугоухостью. К., 1972; Отосклероз. К., 1974.

Әд.: Людмила Георгиевна Сватко (к 80-летию со дня рождения) // Вестн. оториноларингологии. 2005. № 6.

**СВЕРДЛОВЕЦ** посёлогы, Түбән Кама р-нында, Түбән Кама шәһәренән 80 км көньяк-көнбатыштарак, Чишмә елгасы буенда. 2010 елда 272 кеше (руслар) яши. Халкының төп шөгыле — кырчылык, мөгезле эре терлек асрау, умартачылык. Башлангыч мәктәп, клуб, китапханә. 19 йөзнен 1 нче ыргысында нигез салына. Рев-циягә кадәр чыганаclarда Иске Чишмә авылы пүчинкәсе — Три посёла исеме б-н дә билгеле. 1920 еллардан Свердловец-1, Свердловец-2, Свердловец-3 буларак та мәгълүм. Беренче булып

монда отставной солдатлар яши, соңрак алар дәүләт крестьяннәре катлавына күчәрелә, игенчелек, терлекчелек б-н шөгылләнә. 20 йөз башында авыл жәмәгәтенә имана жире 1120 дис. тәшкил итә. 1920 гә кадәр Казан губернасының Чистай өязе Иске Чишмә волостенда, 1920 дән ТАССРның Чистай кантоньнда. 1930 ның 10 августыннан — Ширәмәт, 1963 нең 1 февраленнан — Чистай, 1983 нең 26 апреленнан — Яңа Чишмә, 1984 нең 3 июленнан Түбән Кама р-нында. Халык саны: 1859 да — 826, 1897 дә — 872, 1908 дә — 916, 1920 дә — 1034, 1926 да — 820, 1949 да — 424, 1958 дә — 685, 1970 тә — 437, 1979 да — 355, 1989 да — 247, 2002 дә — 309 кеше.

**СВЕРДЛОВСК ӨЛКӘСЭ**, РФдә. 1934 елның 17 гыйнварында оештырыла. Мәйданы — 194,3 мең км<sup>2</sup>. Үзәге — *Екатеринбург* шәһәре. Халкы — 4320677 кеше (2013). Татарлар саны: 1939 да — 80983, 1959 да — 158222, 1970 тә — 176167, 1979 да — 179341, 1989 да — 187739, 2002 дә — 168143, 2010 да — 143803 кеше. Татарлар, туланыш, Өчет, Өртә, Красноуфимск һәм Түбән Сырга р-нларында, шу. Екатеринбург, Югары Пышма, Каменск-Уральский, Түбән Тагил һ.б. шәһәрләрдә яшиләр. С.ө.нең хәзерге территориясә татарларның урнашуы берничә этапта бара. Беренче этапта (10–13 йөзләр) Идел буе Болгар дәүләтенә фин-угор һәм башкорт кабиләләре б-н үзара сәүдә бәйләнешләре болгарларга өлкән көньяк-көнбатыш р-нарына үтәп керергә мөмкинлек бирә. Икенче этапта (13–15 йөзләр), Алтын Урда чорында, Уралда кыпчак кабиләләре барлыкка килә, бер үк вакытта Көнбатыш Себердән Урта Урал арьягы р-нына Себер татарлары урнаша башлай. Өченче этапта (16 йөз уртасы — 17 йөз) Уралга элеккеге Казан ханлыгы территориясеннән татарлар күчеп килә. Алар буш жирләргә үзләштерә һәм башкорт жирләренә кердәшләр хокукында урнаша. Дүртенче этап 19 йөзнен 2 нче яртысында сәнгәтнең бик көчле үсеш б-н билгеләнә, шуныктан күп кенә татарлар авыл жирләреннән Урал шәһәрләренә һәм завод посёлокларына күчә. Шәһәр халкының шактый артуы татар төбәгендә милли-мәдәни тормышның жанлануына китерә. 20 йөз башында Урта Уралда Екатеринбург мөселман хужалык ком-ты, Красноуфимск, Түбән Тагил, Екатеринбург мөселман хәйрия жәмгыятьләре эшли. 20 йөзнен беренче унъеллыкларында С.ө.ндәге төрки халыкларда элеккеге төрле катламнар арасындагы чикләргә жимерү һәм милли үзәкне тәрбияләү процессы киң үсеш ала, шунның нәтижәсе буларак, күп кенә *асаба башкортлар* үзләрен татар дип саный башлай. 1909 елгы мөгълүматларга караганда, Красноуфимск өязе авыллары (Әжегол, Өртә Шигер, Бакий, Бикән, Бикмәт, Манчак Тамак, Гайна) башкорт авыллары булса, 1926 елгы халык санын алу нәтижәләре буенча, бу халыклар үзләрен татарлар дип күрсәтә. 1920 елларда — 1930 еллар башында С.ө.нә татарларның *индустриальштерү* һәм *крестьян хужалыкларын күмәкләштерү* чорлары б-н бәйлә күчәүләренә соңгы этабы уза. Совет властының беренче елларында татарларның

милли тиндәшлеген саклау сәясәте үткәрелә. 1920 елларда Свердловск татар театры (к. *Урал эшче театры*), Свердловск татар-башкорт пед. техникумы (1919–41), милли мәктәпләр (1953 тә өлкәдә 38 татар мәктәбе — 22 башлангыч, 15 жидееллык, 1 урта мәктәп була) ачыла. Татарлар күпләп яшәгән урыннарда милли колхозлар (1953 тә Манчак, Сажино, Түбән Сырга р-нарында 8 татар к-зы исәпләнә) оештырыла. Татар телендә *«Алмашка»*, *«Коммунист»*, *«Социализм юлы»*, *«Яшь коммунар»*, *«Ленин байрагы»* г-талары; *«Урал мөгарифә»* (1930 еллар башы) бюллетене; *«Шәһи агай»* (1924–27, Свердловск), *«Эшче»* (1931–37, Надеждинск-Серов ш.), *«Очкыны»* (1932–35, Лысьва ш.), *«Ударник»* (1935, Манчак а.), *«Алга»* (1935, Кушва ш.), *«Бакыр очен кораш»*, *«Ленин юлы»*, *«Мөгариф эшләре»*, *«Методик жыйнак»* ж-ллари чыга. 1930 еллардагы дингә каршы сәясәт нәтижәсендә С.ө.ндә 42 мәчет ябыла. Сугыштан соңгы чорда рәсми рәвештә 1 генә мәчет — Яңа Богалыш авылында эшли. 1980 еллар ахырынан С.ө. татарларының милли-мәдәни тормышында активлык сизелә. Татар халкын милли һәм мәдәни үстерү мәсьәләләре б-н шөгылләнүче *«Урал»* (1988 дән), *«Якташ»* (1999), *«Мирас»* (1997) жәмгыятьләре һәм хәйрия фондлары оештырыла, ТР Президентының 1996 ел 25 май Указы б-н С.ө.ндә ТРның даими вәкилләре, 1997 дә С.ө. татарларының ижтимагый милли-мәдәни автономиясе оештырыла. Екатеринбургта төрле елларда *«Халык авазы»* (1991), *«Якташ»* (1994), *«Урал тау»* (2000), *«Туған ягым»* (2000), *«Саф чишмә»* (2001), *«Безнең заман»* (2006) татар г-талары чыга. 2013 нең 1 мартында С.ө.нең дәүләт идарәсе органнарында 9 татар жәмәгәт оешмалары теркәлә. *«Азатлык»* татар-башкорт радиосы редакциясе, *«Татар-информ»* агентлыктары, *«Татарстан — Яңа гасыр»* телерадиокомпаниясе (2007) эшли. С.ө. татарларының милли-мәдәни автономиясе каршында телестудия бар, анда татар телендә *«Минем илем»* тапшыруы эзерләнә, шул ук исемдә газета нәшер ителә (даими чыкмый). 1994 тән Төбәк мөселман Диния нәзарәте, 1999 дан С.ө. мөселманнары Казыят нәзарәте эшли. 80 ләп мәчет һәм мөселман гыйбадәтханәсе бар. *«Урал карчыгасы»* (2002), *«Истина»* (2007) г-талары нәшер ителә, эфирга *«Ислам сегоднә»* (2002), *«Истина»* (2007) телевидение тапшырулары чыга. 2013–14 уку елында С.ө.нең 20 мәктәбендә татар теле фән буларак өйрәнелә. Татар этник мәдәниәте юнәлешендә эшләрчә 9 мактапкәчә тәрбия учреждениесе (2012), 2014 тә 40 татар үзешчән сәнгәт коллективы (10 ысына халык коллективы исеме бирелә) эшли. 1997 дән *«Ак барс»* спорт-мәдәни үзәге төбәк ижтимагый оешмасы эшли; 1998 дә милли көрәш федерациясе оештырыла, көрәшнең бу төре буенча ел саен ярышлар уздырыла. Дәүләт эшлеклесе С.С. *Сәетгалиев*, Сов. Союзы Геройлары С.Г. *Галимжанов* һәм Н.Х. *Нәжинов*, армия генералы М.Ә. *Гәрәев*, атказ. спорт осталары Ә.Б. *Нәжметдинова*,

Л.Б.Нәжметдинова һ.б.ның тормышы С.ө. б-н бәйлә.

Әд.: Гурьев Н.А. Национальные меньшинства Урала. М., 1930; Исхаков Д.М. Этнографические группы татар Волго-Уральского региона. К., 1993; Чагин Г.Н. Этнокультурная история Среднего Урала в конце XVII — первой половине XIX в. Пермь, 1995; Научно-информационный вестник истории и этнографии татарского населения Урала. Екатеринбург, 1999. Вып. 1.

А.Н.Старостин.

**СВЕРДЛОВСК ТАТАР ТЕАТРЫ**, к. Урал ичче театры.

**СВЕРИГИН** Рифат Хәсән улы (1.8.1932, Сабарны, Байлар Сабасы а.), әдәбият галиме, филол. фән. канд. (1971). Казан ун-тын тәмамлаганнан соң (1955), ТАССР районнарында урта мәктәпләрдә татар теле һәм әдәбияты укыта. 1961 елдан СССР ФАнең Казан ф-лы Тел, әдәбият һәм тарих ин-тында, 1972–2011 д. Казан пед. ун-тында (2000 нөн профессор). Хезмәтләре 20 йөз прозаикларының стиль һәм сәнгать осталыгына, татар прозасының шигъриятенә карый.

Хезм.: Фатих Хөсни. К., 1968; Яңа герой һәм яңа алымнар. К., 1985.

Әд.: Рифат Сверигинга — 70 яшь // Казан утлары. 2002. № 8.

«**СВЕРХРА́ННЯЯ**», слива сорты. Татарстан а.х. фәнни-тикшерену ин-тында 1975 тә Л.А.Севастьянова, Г.Е.Осипов тарафыннан чыгарыла. Салкынга һәм авыруларга чыдамлылыгы уртача, корылыкта һәм эссегә чыдам, жимеш бирүчәнлегә югары. Агачы зур түгел, уртача куелыктагы шарсыман ябалаклар. Кайрысы күзгә һәм төп ботакларында кытыршы, көрән, ачык көрән төстә. Үрентеләре нечка, кызгылт-көрән төстә, төксез. Ясмыкчылары күп, вак яисә уртача, ачык көрән, ачык соры төстә. Яфраклары вак, сирәгрәк уртача зурлыкта, кире йомыркасыман, очлы, ачык яшел, тоньк төстә. Яфрагы чыгынты, аз төкле. Бөрәдән ике чәчәк үсә. Тажлар озынча, кире йомыркасыман, вак, ак. Чәчәк атуы майның 2 нче декадасында башлана. Жимешләре вак (уртача авырлыгы — 12,3 г), кызыл-шәмәхә төстә, балавызлы куньгы уртача дәрәжәдә. Жимешенең тиресе юка, жимеш йомшагы яшкелт-сары, эчкелтем-баллы, нечкә жепселле. Июльнен өченче, августның беренче декадасында өлгәрә башлай. Бер агачтан уртача уңышы 5,4 кг. Иң яхшы серкәләндерүче сортлары — «Скороспелка красная», «Тәмте ренклоды». Нигездә, күмәк һәм йорт яны бакчаларында үстерелә. Татарстанда 2001 дән районлаштырыла.

Әд.: Фруктовый сад Татарстана. К., 2005.

Г.Е.Осипов.

**СВЕРЧКОВ** Дмитрий Николаевич (4.5.1874 — ?) жәмәгәт эшлеклесе, 4 нче Дәүләт Думасы депутаты (1912–17). Дворяннар кагалавыннан. Константин артиллерия уч-щесен тәмамлай. Казан губернасының Тәтеш өязендә 1095 дис. жир хужасы. 1898 елда артиллерия поручигы дәрәжәсендә, хәрби хезмәттән отставкага чыккан, Казанда һәм Тәтеш өязендә Красная Поляна авылында яши. Төрле земство һәм жәмәгәт вазифаларын башкара: Тәтеш өязендә 2 нче участок земство башлыгы, Крәстиян жир банкы Казан бүле-

генен тәгаен әгъзасы, Казан земство жыенының губерна гласные, Тәтеш өязе буенча шәрәфле жәмәгәт судьясы. Думада үзәк төркеменә керә; жир, хәрби-дингез, мәхкәмә реформалары, матбугат комиссияләре әгъзасы. 1917 дә Тәтеш өязе дворянлары житәкчесе итеп сайлана. Аннан соңгы язмышы билгесез.

Әд.: Казанское дворянство. 1785–1917 гг.: Генеал. словарь. К., 2001; Усманова Д.М. Депутаты от Казанской губернии в Государственной думе России. 1906–1917. К., 2006.

**СВЕТЛАКОВ** Николай Владимирович (4.12.1931, Мари АССРның Куженер р-ны Шенжа а.), химик-технолог, химия фән. д-ры (1972), проф. (1973), ТРның атказ. фән һәм техника эшлеклесе (1997). 1954 елда Казан химия-технол. ин-тын (хәзер Казан технол. ун-ты) тәмамлаганнан соң, шунда ук эшли, лаклар һәм буяулар технологиясе каф. мөдире (1972–96), технол. ф-ты деканы (1973–93). Хезмәтләре органик химиягә карый. С. чикле углеводородларны, галогеналкларны һәм аларның чыгарылмаларын нитроксилау реакцияләрен, азот к-тасы эфирларының яңа реакцияләрен эшли. Уйлап табуга 40 авторлык таныклыгы һәм патенты бар. «Почёт билгесе» ордены, медальләр б-н бүләкләнә.

Хезм.: Реакция нитролиза органических галогенидов // Журн. орган. химии. 1971. Т. 7, вып. 6 (автордаш); Реакция алканов со смесью азотной кислоты и уксусного ангидрида // Журн. орган. химии. 1998. Т. 34, вып. 8 (автордаш).

**СВЕТЛОГОРСКИЙ** посёлогы, Чирмешән р-нында, Чирмешән авылыннан 30 км төньяк-көнбатыштарак, Сөлчә елгасы (Олы Сөлчәнен уң кушылыгы) бассейнында урнашкан. 2010 елда 70 кеше (татарлар, руслар) яши. Халкының төп шөгыле — кырчылык, терлекчелек; урман сәнәгәте хужалыгы. Тулы булмаган урта мәктәп. Торак пункт буларак 1963 тә төркәлә. Оештырылган көненән Октябрь р-нында. 1965 нен 12 гыйнварыннан Чирмешән р-нында. Халык саны: 1989 да — 146 кеше, 2002 дә — 111 кеше.

**СВЁТЛОЕ О́ЗЕРО**, Яшел Үзән р-нында, Яшел Үзән шәһәрненән 29 км төньяк-көнчыгыштарак, Сумка елгасының югары агымы буенда. 2010 елда 4 кеше (руслар) яши. 1919 да нигез салына. Беренче исеме — Светлозёрка. Оештырылган көненән Казан губернасының Казан өязе Кукмара волостенда. 1920 дән ТАССРның Арча кантонында. 1927 нең 14 февраленнан — Воскресенский, 1927 нең 1 августыннан — Казан авыл р-нында, 1938 нен 4 августыннан — Юдино, 1958 нен 16 июленән Яшел Үзән р-нында. Халык саны: 1920 дә — 61, 1926 да — 62, 1938 дә — 65, 1949 да — 150, 1958 дә — 68, 1970 тә — 19, 1979 да — 10, 1989 да — 11, 2002 дә — 3 кеше.

**СВЁТЛЫЙ РАЙОНЫ**, Оренбург өлкәсендә көньяк-көнчыгыш өлешендә урнашкан. 1965 елның 12 гыйнварында оеша. Мәйданы — 1005,6 км<sup>2</sup>. Үзәге — шәһәр тибындагы Светлый посёлогы (Оренбургтан 522 км көнчыгыштарак). Халкы — 12884 кеше (2013). Татарлар саны: 1989 да — 708, 2002 дә — 541, 2010 да — 364 кеше. Татарларның хәзерге

С.р. терр-ясенә күченүләре 1954 елда чирәм жирләренә үзләштерү б-н бәйлә.

**СВЁШНИКОВ** Александр Никифорович (1825, Казан — 1889, шунда ук), Казан сәүдәгәре. Башта Оренбург губернасының Богырыслан шәһәрндә сәүдә б-н шөгыльләнгән, аннан соң Казанда сәүдәгәр А.С.Меркулов б-н бергә үзләрендә пр-тиесен оештыра. 1851 елда Казанның Адмиралтейство бистәсендә чүен кою з-ды хужасы (хәзер «Урак һәм Чүкчә» з-ды), анда, башлыча, кораблар ремонтлана. Йортлар хужасы; шәһәр ихтияжлары өчен төрле эшләр башкара (мәс., 1873 тә шәһәр халкына — азык-төлек, полиция һәм янгын сүндүре командаларына киём-салым һ.б. кирәкле әйберләр кайтарта). 1857–60 та Казан шәһәр магистраты ратманы, 1871–77 дә Казан шәһәр Думасы гласные. Янгыннан соң шәһәр театрын яңадан төзү (1874), Казанда реаль уч-ще ачу (1875) комиссияләре эшчәнлегендә катнаша. 1871–74 тә Казан жәмәгәт банкы директоры иптәше (урынбасары), 1875–79 да Казан жәмәгәт банкының исәпкә алу ком-ты әгъзасы, 1873 тән Үзәра кредитлашу жәмгыятендә ревизия комиссиясе әгъзасы. 1881 дә Казан биржа ком-ты старейшинасына кандидат итеп сайлана. 1882 дән Казан икътисад жәмгыятендә хакыйкый әгъзасы. Гостиный двор попечителе. Анна тасмасында — көмеш, Станислав тасмасында алтын медаль б-н бүләкләнә.

Әд.: Золотые страницы купечества, промышленности и предпринимателей Татарстана. К., 2001. Т. 2.

**СВИНОГОРЬЕ** авылы, Алабуга р-нында, Алабуга шәһәрненән 46 км көньяк-көнбатыштарак, Кама елгасы буенда. 2010 елда 53 кеше (руслар) яши. Халкының төп шөгыле — терлекчелек. Клуб. 1668 дән мәгълүм. Рев-циягә кадәр рус чыганакаларында Свиные Горы, Рождественский исемнәре б-н билгеле. Башта Раифа Богородица монастыренә карый, 1763 тә халкы — экономик, соңрак дүләт крәстияннәре катлавына күчәрелә; итенчелек, терлек асрау б-н шөгыльләнгән. 20 йөз башында Христо-Рождество чиркәве, земство мәктәбе, халык китапханәсе (1901 дә ачыла) эшли. Бу чорда авыл жәмәгәтендә имана жире 4116,7 дис. тәшкил итә. 1921 гә кадәр Вятка губернасының Алабуга өязе Казиле волостенда, 1921 дән ТАССРның — Алабуга, 1928 дән Чаллы кантонында. 1930 ның 10 августыннан — Алабуга, 1944 нең 19 февраленнан — Костенево, 1944 нен 8 июненән — Морт, 1954 нең 19 ноябрненән Алабуга р-нында. Халык саны: 1859 да — 1606, 1887 дә — 1696, 1905 тә — 1834, 1920 дә — 1494, 1926 да — 1544, 1938 дә — 1000, 1949 да — 916, 1958 дә — 685, 1970 тә — 412, 1979 да — 215, 1989 да — 118, 2002 дә — 67 кеше. С. тирәсендә Свиногорье комплексы урнашкан.

**СВИНОГОРЬЕ КОМПЛЕКСЫ** (археол.), Алабуга р-ны Свиногорье а. янында урнашкан. С.к. истәлекләрен тикшерү 1880 еллардан башлап алып барыла: 1887 дә — А.А.Спицын, 1894 тә — Ф.Д.Нефёдов, 1925 тә — А.В.Збруева, 1943 тә — В.П.Мизинова, 1959 да А.Х.Халиков һ.б. тарафыннан өйрә-

нелә. Комплекс таш, бронза һәм тимер газылар истәлекләрен, ш.у. Кама һәм Вятка елгаллары кушылган урында урнашкан Ананьино культурагына караган шәһәрлекне (1884 тә Н.Савельев тарафыннан ачыла) үз эченә ала. Шәһәрлек чокырлар арасындагы борынны били, аның озынлыгы 142 м һәм киңлеге 33 м га житә, суга караган яктан туфрак уры һәм чокыр б-н киртәләп алынган. С.к.на караган терр-ядә күпсанлы бронза, тимер һәм сөяк эшләнмәләр (пычаклар, безләр, уклар, бил каешы бизәмәләре һ.б.), керамика кисәкләре һ.б. табыла.

Әд.: М и з и н о в а В.П. Археологические разведки в районе города Елабуги Татарской АССР // Краткие сообщ. Ин-та истории материальной культуры АН СССР. 1946. Вып. 13; Археологическая карта Татарской АССР. Предкамье. М., 1981; Казаков Е.П., Старостин П.Н., Халиков А.Х. Археологические памятники Татарской АССР. К., 1987.

Е.П.Казаков.

**СВІРСКИЙ** Иосиф Вениаминович (21.2.1917, Петроград — 16.5.1993, Казан), механика өлкәсе галиме, физика-матем. фән. д-ры (1964). 1938 елда Белорус ун-тын тәмамлаганнан соң, шунда ук, математика кафедрасында эшли. 1941 дән Куйбышев шәһәрндә: пед. ин-т укытучысы (1941–43), авиация (1944–45) һәм индустриаль (1945–46) ин-тлар хезмәткәре. 1946–86 да СССР ФА Казан ф-лының Физика-техника ин-тында эшли. Хезмәтләре сыгылмалылык һәм сүрүләр теорияләре мәсьәләләрен чишүдә якынчалык алымнарын эшләүгә һәм куллануға, чишү нәтижеләрен төгәлләгән бәяләүгә карый. С. сыгылмалылык һәм сүрүләр теорияләре мәсьәләләрен чишү өчен гомуми характердагы һәм исәпләү нәтижеләре интуитив сайлап алынган функцияләренә хаталарына (тирбәнү эшлыкларын һәм критик көчләренә, бөгелешләренә, аларның моментларын һ.б. билгеләгәндә) аз бөйләнгән вариатив формулалар тәкъдим итә. Сүрүләр исәпләүнең зур классы өчен элекке якынчалыклар алымын камилләштерә. Сәнәгаттә кулланьла торган оптик конструкцияләренә исәпләү эшендә катнаша.

Хезм.: Методы типа Бубнова-Галёркина и последовательных приближений. М., 1968; Метод прогонки для расчёта конструкций, состоящих из оболочек // Теория пластин и оболочек. М., 1971; Функции усилий для плоских рам // Статика сооружений. Киев, 1978.

«СВІЯГА», радиоэлектроника приборлары пр-тиесе. 1942 елның мартында СССР Авиация сәнәгате халык комис-тының 1941 нең августында Ленинградтан эвакуациялән-гән 379 нчы тәжрибә з-ды (1938 дән оештырыла) жирлегендә п/я 466 оешмасы буларак төзелә. 1943 тән — СССР Суднолар төзү сәнәгате халык комис-ты, сонрак — министрлыгы карамагында. 1967–77 дән һәм 2002 дән Казан электр техникасы з-ды (КЭТЗ). 1977–2002 дә Татарстан «С.» ЖБ. 2004 тә КЭТЗ акционерлаша, 2005 тә — Уртача һәм кече тоннажлы корабльлар төзү дөүләт концерны, 2009 да «Россия технологияләре» дөүләт корпорациясенен «Радиоэлектроника технологияләре» концерны составына керә.

Бөек Ватан сугышы елларында пр-тиесе ли-кёр-аракы з-ды мөйданнарында урнаша, Кораллы көчләрен артиллерия һәм диңгез кораллары автоматикасы системалары б-н тәмин итә. Беренче продукциясе 1941 дә «ПУАЗО-3» артиллерия-зенит уты б-н идарә итү приборлары була. 1943 тә кыска вакыт эчендә «ПУТС» торпедалар жибәрү б-н идарә итү, «СПРУТ» су асты көймәләрен автоматик стабилизацияләү приборлары, «КЛН» корабль төзүдә линейкалы житештерү оештырыла. 1944 тә махсус техниканың яна төрләрен чыгару үзләштерелә, сугыштан сонгы чорда пр-тиесе илдә фарватерлар өчен маяклар һәм төрле сигнал апаратуралар эшләүдә әйдәп баручыга әверелә; гидроакустик тирәнлек үлчөгечләр, ш.и. 1951–53 тә визуаль индикатор һәм үзәзгыч б-н жиһазландырылган, 2000 м га кадәр диапазонлы «НЭЛ-5» навигация эхолотын проектлый һәм житештерә, икенчел радиолокация станцияләрен эшләүгә керешә. 1954–65 тә СССР Оборона министрлыгы өчен радиолокацион тану-ачык-лау эшләнмәләренен 20 дән артык яна төрләрен («Лоза», «Дозор», «Тюльпан», «Нихром», «ВИКО», «УВИКО», «КПИ», «Касатка» һ.б.) серияләп житештерү үзләштерелә. 1965 тә бөтенләй яна төр техника — канатлы ракеталарны төзәү системасының радиолокацион хәлне чагылдыру приборларын һәм башка компонентларын («НРО», «Дрофа-МТ», «Метель-МТ») эшләүне үзләштерү һәм серияләп житештерү башлана. 1970 еллар башында — 1980 елларда халык куллану товарлары — яхшыртылган сыйфатлы «Рондо» сериясеннән моно- һәм стереоэлектрофоннар, «Сонет» стереосистемалары эшлән чыгарыла. Житештерелүче продукциянең үрнәкләре һәм күләме ару интенсив рәвештә житештерү куәтләрен төзүгә (1940 еллар ахырынан), Махсус КБ оештыруға, спе-циальләшкән сынау участоклары булдыруға, технологияләрен камилләштерүгә этәргеч бирә. 1971–80 дә реконструкция һәм модернизация барышында берничә корпус төзелә һәм яна цехлар оештырыла, заманча станоклы металл эшкәртү (ш.и. санлы программалы идарәле) һәм пресслау жиһазлары, роботлар һәм дозаторлар куелган кою машиналары урнаштырыла. «С.» берләшмәсе диңгездә кулланылуы дөүләт тану-ачык-лау системаларын житештерүче төп пр-тиегә әверелә. Эшләүчеләр саны 7 мең кешегә житә (1990). 1990–2000 елларда, оборона заказлары булмаган шартларда, гражданлык кулланулы 30 дан артык төрдә электр приборлары конструкцияләне һәм эшлән чыгарыла. 2003 тән янадан махсус техника житештерү күләмнәре арта башлый. Өлешчә реконструкция уздырыла, табаклы металлны плазма б-н кисү жайланмасы, фрезерлы эшкәртү үзәге, чит илләрдә эшләнган жыю-монтажлау жиһазлары куллануға кертелә; ГОСТ 15.002–2003, ГОСТ ИСО 9001–2001 стандартларына туры килгән сыйфат менеджменты системасы эшләнә һәм кабул ителә.

Заводның төп производстволары: металл эшкәртү, штамплау-каркаслау, чорнау-урау, кою, гальваника һәм лаклау-буяу, пластмас-

са эшкәртү, коелган платалар ясау, жыю-монтажлау, агач эшкәртү, инструментлар производствосы; ярдәмче производстволар — транспорт һәм энергетика цехлары. Бүлекләре: конструкторлык, технол., стандартлаштыру һ.б.; лабораторияләр: типлы сынаулар, керү контроле. Эшләүчеләр саны — 1000 нән артык кеше (2013).

Пр-тиесе үз продукциясен чит илләргә чыгара (1963 тән Индонезия, Ливан, Ливия, Греция, Польша, Германия, Чехословакия, Венгрия, Румыния, Югославия, Кубага жибәрелә; хәзерге вакытта продукция Кытай, Вьетнам, Һиндстан, Алжирга озатыла).

Бишьеллык планы (1966–70) уңышлы үтгән һәм яна техника житештерүне оештырган өчен завод Хезмәт Кызыл Байрагы ордены б-н бүләкләнә (1971). Күп кенә эшчеләре дөүләт бүләкләнә лаек була: 3 кешегә СССР Дөүләт бүләге, 1 кешегә Ленин бүләге, 5 кешегә ТРның атказ. машина төзүчесе исеме бирелә; 6 кеше — Ленин ордены, 5 кеше — Октябрь Революциясе, 45 кеше — Хезмәт Кызыл Байрагы, 2 кеше — Халыклар дуслыгы, 67 кеше — «Почёт билгесе», 4 кеше — 2 нче дәрәжә Хезмәт Даны, 31 кеше — 3 нче дәрәжә Хезмәт Даны орденнары, 940 тан артык кеше медальләр б-н бүләкләнә.

Пр-тиесе житекчеләре: В.Т.Быстров (1941–45), В.В.Коцура (1946–47), С.Н.Козырев (1948–52), Г.П.Тихонов (1953–59), Э.И.Сакс (1960–62), В.П.Ханеев (1963–89), Г.Г.Агаджанов (1989–96), А.Г.Гафаров (1996–2002), В.С.Гинсбург (2002 дән).

**СВІЯЖНЫЙ** посёлогы, Апас р-нында, шәһәр тибындагы Апас посёлогыннан 6 км төньяк-көнбатыштарак, Казан–Ульянов автомобиль юлы бунда. 2010 елда 558 кеше (2002 елгы халык исәбе буенча, татарлар — 79%) яши. Ремонт-техника пр-тиесе. Башлангыч мәктәп. Мәчет. 1963 тә нигез салына. Оештырылган көненнән — Тәтеш, 1964 нең 4 мартыннан Апас р-нында. Халык саны: 1970 тә — 109, 1979 да — 192, 1989 да — 490, 2002 дә — 566 кеше.

**СВІЯЖСК**, к. Зоя, Яшел Үзән р-ны.

**СВОБОДНЫЙ ТРУД** посёлогы, Кама Тамагы р-нында, шәһәр тибындагы Кама Тамагы посёлогыннан 51 км төньяк-көнбатыштарак, Мордвасу елгасы бассейнында урнашкан. 2010 елда 5 кеше (руслар) яши. 1920 елларда нигез салына. Оештырылган көненнән ТАССРның Зоя кантоны Тәмте волостенда. 1927 нең 14 февраленнән — Тәмте, 1931 нең 20 октябреннән — Кама Тамагы, 1935 нең 10 февраленнән — Тәмте, 1958 нең 16 июленнән — Кама Тамагы, 1963 нең 1 февраленнән — Тәтеш, 1965 нең 12 гыйнварыннан Кама Тамагы р-нында. Халык саны: 1926 да — 10, 1938 дә — 152, 1949 да — 70, 1958 дә — 98, 1970 тә — 85, 1979 да — 64, 1989 да — 25, 2002 дә — 9 кеше.

**СВІЯТКИНА** Клавдия Андреевна (10.2.1912, Казан — 8.10.1990, шунда ук), педиагр, мед. фән. д-ры (1955), проф. (1959), ТАССРның һәм РСФСРның атказ. фән эшлеклесе (1964, 1970). Проф. Е.М.Лепский шәкертте. Казан мед. ин-тын тәмамлаганнан соң (1933), Морд-

ва АССРның Ромодан хастаханәсендә эшл. 1937 елдан Казан ГИДУВында. 1941–44 тә Казан госпитальләрендә хәрби табиб. 1944–85 тә Казан мед. ин-тында, факультет педиатриясе каф. мөдире (1955–80), бер үк вакытта, 1955–60 та, педиатрия ф-ты деканы. Хезмәтләре рахит һәм рахитсыман авырулар патогенезына, бу авыруларны кисәтү һәм дәвалау ысулларына, сөяк эченә кан салуга карый. ТАССР Балалар табибләре жәмгыяте рәисе (1959–80). «Почёт билгесе» ордены, медальләр б-н бүләкләнә.

Х е з м.: К изучению баланса никотиновой кислоты у здоровых детей. К., 1951; Рахит, его профилактика и лечение. К., 1963.

Әд.: Профессор Клавдия Андреевна Святкина // Казан. мед. журн. 1982. № 2.

**СВЯТОСЛАВ I** (? — 972 яки 973), Киев Русенең бөек кенәзе (945–73 тирәсе). Кенәз Игорь улы. Балниг булганчы һәм хәрби яулар вакытында дәүләт б-н әнисе, княгиня Ольга идәрә итә (969 елга кадәр). 946–66 да С. I хәзәрләргә ясак түлгән вятничлар жирләрен үзенә буйсындыра. Хәзәр каганлыгына яулар оештыра, Саркел шәһәрен (965), каганлыкның башкаласы Итил шәһәрен (969) жиерә. Төньяк Кавказга яу б-н бара, Сәмәндәр калыгасын яулап ала, яс һәм касог (кашак) кабиләләрен жиңә, Таматарха кенәзлегенә нигез сала. С. I Идел бие Болгар дәүләтенә яу оештырган (965) дип фаразлана, ләкин бу фикер расланмый. 967–68 да Византия б-н килешү төзеп, Дунай елгасы буендагы Болгар дәүләтенә (к. *Беренче Болгар патшалыгы*) бәрәп керә, аны яулый, Дунай буендагы Переяславец шәһәрен башкала итә. Византия, кенәзе Балканнан кысрыклап чыгару максаты б-н, Киевка бәжәнәкләр яуларын оештыра. С. I, яуларны куып, Болгар патшалыгына кире кайта һәм Византия б-н сугыш башлый (971 тирәсе). Византия императоры Цимисхий гаскарләре тарафыннан берничә тапкыр жинелә, Дунай буендагы Доростол шәһәрендә камап алына. 3 ай камалышта булганнан соң, Цимисхий б-н солык килешү төзи һәм Болгар патшалыгыннан чыгып китә. Киевка кайтып барганда бәжәнәкләр тарафыннан үтерелә.

Чыг.: Повесть временных лет. СПб., 1996; Леваков. История. М., 1988.

Әд.: Греков Б.Д. Киевская Русь. М., 1953; Калинин Т.М. Сведения Ибн Хаукаля о походах Руси времён Святослава // Древнейшие государства на территории СССР. М., 1976; Рыбаков Б.А. Киевская Русь и русские княжества XII–XIII вв. М., 1982; Сахаров А.Н. Дипломатия Святослава. М., 1982.

И.Л.Измайлов.

**СЕБЁР**, к. *Кашлык*.

**СЕБЁР ЗАСТАВАСЫ**, Казаннан чыкканда Арча кыры юлындагы *Варвара чиркәве* янәшәсендә, ермак аша салынган, хәрби каравыл сагындагы таш күпер. 1806 елда арх. Я.М.Шелковников тарафыннан рус классицизмы стилендә төзелә. Шәһәрдән Себергә илтүче Арча юлы өстендәге бер торыклы аркалы күперне хәтерләгә. Биредән Себер тракты — хөкөм ителгәннәрен сөрген һәм каторга юлы башланган. Парлы колонналар һәм шома фронтонлы, ике кыеклы биек түбә-

ле корылма ионик ордерлы ике сизгез кырлы колонна б-н капланган. Порттикләр күпернең ике ягына үтәли уемлы, турыпочмаклы пьедесталга урнаштырылган. Күпернең терәк диварлары һәм пьедесталлары пилястрлар һәм кытыршы ташлар б-н ныгытылган. Порттикларның ян-якларындагы колонналар арасында һәм парапетларда зур пирамидаль тумбалар куелган. Порттикларны 1841 дә алалар. 1892 дә, тузу сәбәпле, күперне сүтәләр, ермакны күмәләр.

Әд.: Турнерелли Э.П. Собрание видов города Казани, рисованные с натуры. СПб., 1839; Казань в памятниках истории и культуры. К., 1982.

Х.Г.Надырова.

**СЕБЁР ТАТАРЛАРЫ** (үзатама сибиртар), татар халкының этнотерр. төркеме. Башлыча, Новосибирск, Омск, Томск һәм Төмән өлкәләрендә яшиләр. 1897 елгы халык санын алу буенча 46 мең кеше, 1926 елда 7 меңнән артык, 2002 дә 9611 кеше исәпләнә (башка вакытта халык санын алганда С.т. аерым төркем буларак каралмый). Сөйләмнәре татар теленә күнчыгыш диалектына карый. Язулары 1939 дан рус алфавитына нигезләнә. Нигездә, ислам динен тоталар (сөнниләр). С.т. арасында мөселман, тубылык (Тубыл шәһәрәнә нисбәтле), төмөнлек (Төмән), бараба (бараба татарлары) һ.б. этнонимнар була. С.т. составында 3 этнографик төркемне аералар: тубыл-иргеш (курдак-саргат, тара, тубыл, төмән һәм ясколбин татарлары), бараба (бараба — тураж, лүбәй — тунус һәм теренин-чой татарлары), Том бие (колмак, чаг һәм әүштин). С.т.ның этномәдәни үзенчәлекләре барлыкка килүдә төркиләр, фин-угор, самодий һәм өлешчә монгол халыклары хәлиткеч роль уйный. С.т. *Алтын Урда*, ул таркалгач барлыкка килгән *Себер ханлыгы* дәверләрендә формалаша. Соңрак аларга Бохара төбәгеннән килгән төркиләр (*Бохари төркиләр*) һәм 16 йөздә — 20 йөз башында Себергә күчкән Идел бие-Урал алды татарлары йогынтысы зур була. 17–19 йөzlәрдә, Себер жирләре руслар тарафыннан үзләштерелү б-н бәйлә

рәвештә, С.т.ның барлык төркемнәренә таралышы жиди үзгәрешләр кичерә (торак пунктларның зурауы, яшәү терр-ясе чикләү үзгәрү һ.б.). 2007 дән Тубыл шәһәрәндә халыкара «Искер-жыен» фестивале уздырыла, аның кысаларында конференцияләр, концертлар һ.б. була.

С.т.ның төп шөгильләре — игенчелек (одай, арыш, солы, тары игү) һәм терлекчелек. Бараба татарларында күлдән балык тоту, тубыл-иргеш төньяк төркемдә елгдан балык тоту һәм аучылык зур роль уйный. С.т. электән үк күнчелек, савыт-саба, күчеп йөрүнең традицион әйберләрен (арба, чана, көймә һ.б.) ясау, мунчаладан бау ишү (төмән һәм ясколбин татарлары), ятымәләр, талчыбыкларыннан әржәләр үрү һ.б. эшләр б-н шөгильләнәләр. 19 йөздә — 20 йөз башында С.т.ның күбесе сәүдә, читкә китеп эшләп (казна урманнарында, такта яру э-дларында һ.б.да) һәм йөк ташу (башлыча, сәүдәгәрләр йөген ташу) б-н мәшгуль булганнар.

Себер ханлыгы чорында терр. күршәләр жәмәгәте (общинасы) хөкөм сөрә (бараба һәм ясколбин татарларында ыруглык-кабилә мөнәсәбәтләре калдыклары сакланган). 19 йөзнен 1 нче яртысына кадәр Көнбатыш Себердә яшәүче татар халкының төп өлешен *ясаклылар* — гади община кешеләре тәшкил итә. С.т. арасында йомышлы татарлар — казаклар, бөйле татарлар, салымны моржа башыннан түләүче татарлар төркемнәре, ш.у. морзалар, сәүдәгәрләр, руханилар катлаулары була. Россия законнары б-н барлык С.т. да диярлек утрак әжнәбиләр төркеменә кертеләләр (1822 дән).

18 йөз башына кадәр С.т.нда землянкалар һәм ярымземлянкалар киң тарала. Шулай ук жир өстендә төзелгән буралы корылмалар (түбән түшәмле, тәбәнәк ишекле), балчыктан, кәстән, кирпичтән салынган йортлар да очрый. Соңрак С.т. русларныкы кебек йортлар сала башыйлар (буралы йортлар, сәүдәгәрләр һәм мул тормышлы шәһәр халкы таш корылмалар төзи). С.т.ның һәр төркеменә йорт интерьерында үзенчәлекләр була, ләкин торақларның күбесендә үзек урынны аларның келәмнәр, киезләр ябылган сәкеләр били, кырыйларына сандыклар һәм урын-жир әйберләре куела. Өйләрдә кыска аяклы өстәлләр, савыт-саба өчен киштәләр (мул тормышлыларда — шкафлар, урындыклар һ.б. жиһазлар) файдаланыла. С.т.ның авыллары (аулар, йортлар, Томск татарларында — улуслар, аймаклар), башлыча, елгалар һәм күлләр буйларында урнашкан. Юллар төзелү нәтижәсендә, олы юл буенда авыллар барлыкка килә. 19 йөз ахырында — 20 йөз башында күпчелек авыллар өчен туры урамнар хас. Йортлар урамның ике ягында, сирәгрәк (башлыча, яр буендагы авылларда) бер ягында урнаштырыла. Кагыйдә буларак, агачан, кайбер авылларда (мәс., Тубыл губернасы Төмән өязе Ембай авылында) кирпичтән салынган мәчетләр аеруча мөһим корылмалар булып торалар.

18 йөздә — 20 йөз башында С.т.нда традицион форма булып кече гайлә (уртача 5–6 кешелек гайлә) исәпләнә. Идарә итү хокукына



Енисей һәм Томск губерннарындагы Себер татар хатын-кызлары. Кошарев оригинальннан К.Ф. Гунн рәсеме буенча литография. Кәгазь. Төслә литография. 1862.

тулысынча гаилә башлыгы (гадәттә, өлкән ир-ат — бабай, әти, абый) ия була, ул гаилә тормышының эчке тәртибен билгели. Хатын-кыз ирегән чикләгән тәртипләр (мәс., кыз балаларны аларның ризалыгынан башка кияүгә биру йоласы, урамда битне ачып йөрүне тьюю һ.б.) катгый саклана. Хәзерге вакытта гаиләләр ике (сирәгрәк өч) буыннан һәм 3–5 кешедән торалар. «Гаилә башлыгы» төшенчәсе саклана, шулай да күп кенә гаиләләр дә эшләр киңәшләшәп хәл ителә.



Себер татар хатын-кызының бәйрәм костюмы. Әлмәт шәһәрненән туган якны өйрәнү музейе.

Элек традицион ирләр эчке киеме күлмәк-ыштаннан гыйбарәт була. Өске киёмнәрдән (ш.и. хатын-кызларныкы да) бишмәтләр — жиңле озын тоймәсез кафтаннар, жиңсез яки кыска жиңле камзуллар, тәнгә сыланып торган жиңсез кафтаннар, толыплар һәм туннар, өйдә тукуылган тукумадан яки Урта Азиядән кайтарылган тукумалардан тегелгән халатлар (чапаннар) киелә. 19 йөздә — 20 йөз башында С.т. кулланылышында рус дохалары (туннары), кыска туннар, чикмәннәр, ирләр күлмәкләре — кыек якалы ирләр күлмәкләре, чалбарлар, хатын-кыз күлмәкләре киң тарала. Ирләр түбәтәйләр (кәпәч, түбәтәй, аракчин), киез башлыклар (бүрек), төрле төрдәге кышкы сырылган башлыклар (ш.и. көрәксыман чыгынтылы) кигәннәр. Хатын-кыз баш киёмнәре арасында — маңгай бәйләвече (сараоч, сарауц) аеруча киң тарала, ул катырғы өслектә тукума б-н тегелгән һәм укалы тасма, сәйлән б-н чигелгән була. Бәйләнгән яки ефәк һәм бәрхет тукумалардан тегелгән зур үлчәмле (сәйлән һәм йон жеп б-н чигелгән һ.б.), бәрхет тукумадан катырғы кырзулы, үлчәм бунча кечерәк калфаклар бәйрәмдә кия торган баш киеме булып саналган. Хатын-кызлар шулай ук цилиндр формасындагы башлыклар кигәннәр, аның өстеннән яулык һәм шәл бәйләгәннәр. Хатын-кыз киёмнәрен алтын, көмеш, сәйлән, төңкәдән гыйбарәт бизәнү әйберләре (беләзекләр, балдаклар, йөзекләр, алкалар, муенсалар һ.б.) туыландырган. С.т.нда йомшак күннән тегелгән каюлы *читекләр*, күн башмаклар, йон итекләр (пима), кыска чирки,

ауга йөри торган итекләр һ.б. аяк киёмнәре киң таралган.

С.т.нда традицион азык-төлекләреннән ит-сөт һәм камыр ризыклары өстенлек алган. Төп ризыклары ат казылыгы (казы), пилмән, төрле ашлар (шурпа, тары үрә, күчә үрә, көреч үрә, токмачлы — онаш, салма, умач һ.б.), боткалар, талкан (төлгән арпа һәм солы бөртекләреннән, суда яки сөттә эзерләнгән), пәтер, төрле эчлекле пәрәмәчләр, бәлешләр, сумсалар), хәлвә (әлюва); чәй, *әйрән*, *кымыз* һ.б. эчемлекләрдән гыйбарәт.

Элек С.т.нда төрле уеннар актив ял итү төрләре булган: кузна (бура уенына охшаш), жуга (ир-атлар үзамаң тирәли басалар һәм аның башлыгын төшерергә тиеш булалар; үзәктә уйнаучы каршы торырга һәм үз көчән, житезлеген күрсәтергә тиеш) һ.б. Бараба һәм Томск татарлары яши торган кайбер авылларда 19 йөзгә 2 нче яртысы — 20 йөз башына кадәр башка тел култыгының эзләре саклана — шаманнар (камнар) авыруларны дөвалыйлар һәм корбан чалган вакытта фал ачалар (күрәзәлек итәләр). Хәзерге вакытта С.т. арасында мөселман бәйрәмнәре һәм (*Ураза бәйрәме*, *Корбан бәйрәме*) ислам дине кабул ителгәнчә барлыкка килгән бәйрәмнәр (*Сабан туе* һ.б.) яшәүләрен дөвам итә.

С.т. бай фольклор мираска ия. Ул риваятьләр һәм легендаларны, фантастик һәм көнкүреш әкиятләрен (йомаклар), мәкальләр һәм әйтемнәрен (лагаплар), табышмакларны, лирик һәм йола жырларын (йырлар), эпик характердагы әсәрләр — *дастаннар* һәм *бәетләрен*, такмакларны, дини характердагы кыска жырларны — *монәҗәтләрен*, мәсәлләрне үз эченә ала.

Совет чорында, *руслаштыру сәясәте*, шәһәрләшү темплары көчәю һ.б. б-н бәйлә рәвештә, С.т.ның традицион мәдәнияте һәм көнкүреше беркадәр үзгәрешләргә дучар була: татар мәктәпләре үзгәртәп корыла, татар газетлары чыгудан туктый. 1980 еллар ахыры — 1990 еллар башында С.т. арасында милли үзәнчә, халыкның килеп чыгышы, тарихы, мәдәнияте, тел үсеше һ.б. б-н кызыксыну күзәтелә. Көнбатыш Себер өлкәләре терр-әсендә ижтимагый оешмалар: «Азат Себер» татар ижтимагый үзәге (Новосибирск өлкәсе), «Туганлык» мәдәни-агарту оешмасы (Томск өлк.), С.т. Ассоциациясе (Төмән өлкәсе) һ.б. оештырыла, аларның максаты — С.т. милли үсешенә тәэсир итү, башка төркемдәге татарлар б-н икътисади һәм мәдәни баг-

ланышларны, РФ халыклары арасында дуслыкны һәм үзара аңлашуны ныгыту.

Әд.: Б о я р ш и н о в а З.Я. Население Западной Сибири до начала русской колонизации. Томск, 1960; Т о м и л о в Н.А. Современные этнические процессы среди сибирских татар. Томск, 1978; ш у л у к. Этническая история тюркоязычного населения Западно-Сибирской равнины в конце XVI — начале XX вв. Новосибир., 1992; В а л е в Ф.Т. Западно-сибирские татары во второй половине XIX — начале XX вв.: Ист.-этногр. очерки. К., 1980; ш у л у к. Сибирские татары. К., 1993; И с х а к о в Д.М. Сибирские татары // Татары. М., 2001.

Р.Р.Батыршин.

**«СЕБЕР ТРАКТЫ ТАРИХЫ» ҺӘМ МУСА ЖӘЛИЛ МУЗЕЕ**, Балтач р-ны Карадуган авылында, 1993 елда оеша, 1995 тә ачыла. 1995–2006 да ТР Милли музейе ф-лы; 2007 дән муниципаль музей. Нигез салучысы һәм директоры (2011 гә кадәр) Б.Ш.Зыятдинов. 2 нче гильдия сәүдәгәр М.М.Мөлековның элеккеге ике катлы кунакханә бинасында урнашкан (1911; псевдорус юнәлешенә эклектика стилендәге архит-ра истәлеге). Экспозиция майданы — 245 м<sup>2</sup>, коллекцияләре 5 меңнән артык саклау берәмлеге исәпләнә. Бинаның беренче катында Муса Жәлил музейе урнашкан (мәктәп музейе буларак 1976 елдан эшләп килә, 1981 дән хәзерге бинада). Экспозициянен төп бүлекләре: «Бөек Ватан сугышында катнашучы якташларыбыз», «Себер тракты тарихы», «Карадуган авылы тарихы», «Почта элемтәсе тарихы». Экспозициянең авторлары — ТР Дүләт музейе (хәзер ТР Милли музейе) фәнни хезмәткәре Д.Б.Баһаветдинова, рәссам Б.М.Салосин. Сугышчан дан залында «Үлем үзәнә»ннән Бөек Ватан сугышы чоры табылдыклары (каскалар, снаряд кыйпылчыклары, патрон гильзалары, пулемет диски һ.б.), шушы төбәктә туып үскән, Мәскәүдә Кызыл майданда ике тапкыр Жинү парадында катнашкан Мәхмүт Вәлиев сугышкан 120 нче танк бригадасы сугышчан юлының карта-схемасы күргәзмәгә куела. Икенче катта «Себер тракты тарихы», «Карадуган авылы тарихы» экспозицияләре бар. Почта элемтәсе тарихына караган экспонатлар арасында (1790 нан башлап) — ямщиклар киеме, ат дирбияләре, дуга кыңгыраулары, почта документлары үрнәкләре, 19 йөз хатлары, Казан губернасының 1797 елгы почта картасы, Казан өязенең 1887 елгы почта-телеграф округы картасы, Морзе аппараты, 20 йөз башы телефон аппараты, 1940 еллардагы почта хезмәткәрләренә форма



Карадуган авылында «Себер тракты тарихы» һәм Муса Жәлил музейе.

1. Музей бинасы; 2. Экспозиция фрагменты: крәстиян хужалыгы һәм көнкүреше әйберләре. 20 йөз башы.

киемнәре, беренче совет телевизорлары. Экспозициянең Карадуган авылы тарихына багышланган бүлгәндә төбәкне өйрәнү материаллары, музей урнашкан элеккеге йорт хужасының шәхси әйберләре, халык гамәли-бизәләш сәнгате һәм этнография әйберләре куелган. Музейның аеруча кыйммәтле экспонатлары — М.Жәлилнең Мөбинә Таһировага бүләк иткән мандолинысы, Карадуган авылы мәктәбен оештыручыларның документлары һәм хөкүмәт бүләкләре, 20 йөз башы калфаклары. Музей ел саен Г.Тукай туган көнне (26 апр.), Жңиңү көнен (9 май), Халықкара музейлар көнен (18 май), Татарстан Респ-касы көнен (30 авг.), Белем көнен (1 сент.) билгеләп үтә.

**СЕБЕР ХАНЛЫГЫ**, Көнбатыш Себердәге татар феода́л дәүләте, 1420 еллар башында, Алтын Урда таркалганда һәм аның составынан Шәйбани олысын аерганда барлыкка килә. Ханлыкка нигез салучы — *Хажимөхәммәд бәк*, ул Тура, Тубыл һәм Ишем елгалары буендагы жирләрен берләштерә. Башкаласы — Чынгы-Тура, соңрак Кашлык шәһәре. С.х. биләмәләренә Иртеш б-н Тубыл елгалары буендагы, Бараба даласы, Обь буе жирләре керә. Халкы — жирле төркиләр һәм угор кабиләләре (соңрак угор кабиләләренә дә бер өлешә төркиләшә); алар күчмә тормышлы аксөякләргә (ханнар, карачибәкләр, тайбугалар, бәкләр һәм морзалар) һәм «кара халык»ка бүленә. Идарәче ырулар — Мангыт, Жәлаир, Конгырат, Сәлжиут, Найман һ.б. Дәүләт дине — ислам. Халкы терлекчелек, игенчелек, аучылык һәм һөнәрчелек (балчык савыт-саба ясау, тире иләү, тукума, келәм туку, металл эшкәртү) б-н шөгылләнә, Урта Азия, Нугай Урдасы, Казан ханлыгы, Монголия, Көнбатыш Кытай һәм рус дәүләте б-н сәүдә итә. Ханлык терр-ясе *даругаларга* бүленә, аларда ханның жирле идарә

башлыклары идарә итә. Халык ханга һәм жирле идарә башлыгына салым түли. Хажимөхәммәд Арал буена киткәннән соң, Себер аксөякләре баш күтәрә һәм *Әбелхәерне* хан итеп куя. 1430 елда аның гаскарләре, жинеп, Хажимөхәммәднә эсир алалар һәм жәзалап үтәрәләр. Әбелхәер акрынлап идарә итү эшләрен Арал буенда жәелдерә һәм 1446 да башкаланы Сыгнакка күчәрә. 1448 дә нугайлар Ваккас житәкчелегендә, Әбелхәерне бәрәп төшерәләр һәм С.х. б-н идарә итүне Ядегаргә тапшыралар. 1469 да *Ибакь*, нугай морзалары Муса һәм Ямгырчы ярдәмендә, Төмән олысы жирләрен үзәнә буйсындыра. Олы Урда ханы *Әхмәд хан* ярдәмендә алар Әбелхәер улы Шәех Хәйдәрне бәрәп төшерәләр. Нәтижәдә, Күк Урлада сәяси таркалу барлыкка килә, һәм С.х. биләмәләре Көнбатыш Себергә рәсмиләштерелә. Ибакь идарә иткән чорда ханлык би́к күәтле була. Ибакь Арал буендагы күчмә үзбәкләргә һәм Олы Урда ханы Әхмәдкә каршы тора. 1481 дә Ибакь Муса һәм Ямгырчы б-н бергә Әхмәднә тар-мар итә. Шу́л ук елны ул бөек Мәскәү кенәзе Иван III б-н — сәүдә, 1483 тә дуслык һәм союз килешүе төзи. 1495 тә Ибакь Мөхәммәд Тайбуга житәкчелегендәге аксөякләр фетнәсе вакытында үтерелә. Соңгы хан Тубыл һәм Иртеш төбәкләрендәге татар олысларын берләштерә һәм Кашлык каласын (Сибир) үзәк итеп билгилә. 16 йөз урталарынан С.х.на руслар һөжүме ешау сәбәплә, Мөхәммәд Тайбуга нәселеннән булган *Ядегар хан* 1555 тә үзән Рус дәүләтенә вассалы дип танырга мәжбүр була. 1563 тә Шәйбанилар нәселе вәкиле *Күчүм хан* Тайбуга нәселеннән булган Ядегар һәм Бикбулатны бәрәп төшерә, С.х. тәхетен яулап ала. 1572 дә Урал буенда Рус дәүләтенә каршы көрәш башлый. Моңа жавап итеп С.х.на рус яулары оештырыла. 1581 дә рус сәүдәгәрләре һәм сәнәгәтчеләре Строгановлар ярдәмендә атаман Ермак Себергә яу оештыра, Күчүм ханны тар-мар итә һәм Кашлык шәһәрән басып ала. С.х. олысларга таркала. 1585 тә Ермак һәлак була, шулай да С.х.н рус дәүләтенә буйсындыру яулары довам итә (ныгытмалар төзү, төбәкне колонияләштерү). Күчүм хан үлгәннән соң (1598), С.х. тулысынча Рус дәүләтенә буйсындырыла.

Чыг.: Сибирские летописи. СПб., 1907; Материалы по истории казахских ханств XV–XVIII вв. (Извлечения из персидских и тюркских сочинений). А.-А., 1969; История Казахстана в русских источниках XVI–XX веков: В 2 т. Алматы, 2005.

Әд.: Бахрушин С.В. Остяцкие и вогульские княжества в XVI–XVII вв. Л., 1935; Миллер Г.Ф. История Сибири. М.–Л., 1937. Т. 1; Скряинников Р.Г. Сибирская экспедиция Ермака. Новосибир., 1982; Сибирские татары. К., 2002; Файзрахманов Г.Л. История сибирских татар (с древнейших времён до начала XX века). К., 2002; Исхаков Д.М. Тюрко-татарские государства XV–XVI вв. К., 2004; шу́л ук. Введение в историю Сибирского ханства. К., 2006; Маслюженко Д.Н. Этнополитическая история лесостепного Притобья в Средние века. Курган, 2008.

И.Л.Измайлов.

**«СЕБЕР ЮКСЫЛЛАРЫ»**, ижтимагый-сәяси газета. РКП(б)ның Томск губерна ком-тының татар-кыргыз бюросы һәм РСФСР Милләтләр эшләре буенча Халык комис-тының губерна һәм Себер ревкомы каршындагы бүлек органы. 1919 елның 6 гыйнварынан 1921 нең сентябренә кадәр Томск шәһәрәндә татар телендә атнага 2 тапкыр нәшер ителә, барысы 24 саны чыга. 1920 дә «Кызыл Шәрәкь» исемендә басыла. Мөхәррире — Г.Абдуллин. Актив авторлары арасында — Ш.Багиров, Г.Габдуллин, М.Кадыйров, Г.Камский, А.Кормашев, Г.Максуди, Г.Мирсаөтов. Эчкә һәм тышкы сәяси янәликлар, хөкүмәтнән а.х. һәм сәнәгәт үсешенә караган программалары нәшер ителә. РКП(б)ның 10 нчы съезды, Томск өлкәсе татар-кыргыз коммунистларының 2 нче конференциясе эшчәнлегә яктыртыла, жирле яшләр оешмалары эше турындагы язмалар басыла. Әдәби сәхифәдә Ш.Бакиров, Г.Гали шигырьләре дөнья күрә.

**СЕБЕРКӘ КЫЯК** (Milium), кыяклар тар семьялыгынан күпчеллек, сирәк кенә берчеллек үләнчел үсемлекләр ыруты. 6 төре билгеле, төньяк ярымшарның уртача поясында таралганнар. ТР терр-ясендә бер төре — салыкы С.к. (M.effusum) бар. Киң яфраклары һәм катнаш урманнарда үсә. 60–100 см биеклектәге тамыр-сабаклы күпчеллек кыяк. Сабакы шома. Яфраклары ачык-яшел, киң кыяклы, кырыйлары кытыршы. Чәчәк төркеме — жәенкә себеркәч, озынлыгы 30–35 см. Жимеше — бөртекчә. Май–июньдә чәчәк ата. Орлыктан һәм вегетатив юл б-н (куакны бүлөп) үрчи. Кумарин матдәлә һәм хуш исле үсемлек. Мөгезле эре терлек яратып ашыый, эмма терлек азыгы буларак әһәмияте юк. Декоратив үсемлек.

**СЕБЕРЧӘ** авылы, Апас р-нында, шәһәр тивындагы Апас посёлогынан 17 км төньяк-көнбатыштарак, Боя елгасы буенда. 2010 елда 15 кеше (руслар) яши. Халкының төп шөгиле — терлекчелек. 17 йөзнен 2 нче яртысында нигез салына. 18 йөздә — 19 йөзнен 1 нче яртысында халкы дәүләт крәстияннәре катлавына керә, игенчелек, терлек асрау б-н шөгылләнә. 20 йөз башында С.дә Михаил-Архангел чиркәве, зәмство мәктәбе (1888 дә ачыла), 1 жил һәм 2 су тегермәне, ти-мерчелек, ярма яргыч, 2 вак-төякләр кибете эшли. Бу чорда авыл жәмәгәтенә имана жире 1526,5 дис. тәшкил итә. 1920 гә кадәр Казан губернасының Тәтеш өязе Шәмбалыкчы волостенда, 1920 дән ТАССРның — Тәтеш, 1927 дән Буа кантоненда. 1930 ның 10 августынан — Апас, 1963 нең 1 февраленнан — Буа, 1964 нең 4 мартынан Апас р-нында. Халык саны: 1782 дә — 153 ир-ат; 1859 да — 554, 1897 дә — 798, 1908 дә — 986, 1920 дә — 717, 1926 да — 578, 1938 дә — 304, 1949 да — 216, 1958 дә — 100, 1970 тә — 47, 1979 да — 37, 1989 да — 25, 2002 дә — 25 кеше.

**СЕВАСТЬЯНОВ** Валерий Иванович (17.9.1943, Казан), кинооператор, ТАССР һәм РФнең атказ. сәнәгәт эшлеклесе (1976, 1996). Бөтенсоюз дәүләт кинематография ин-тының кинооператорлар ф-тын тәмам-

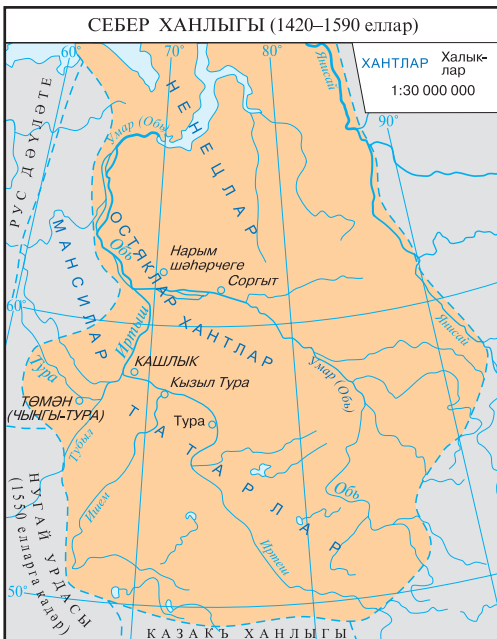

лий (1972, Б.И. Волчек остаханәсе). 1963 елдан Казан кинохроника студиясендә, кинооператор А.С. Стремьяков ассистенты, 1972 дән кинооператор. С.ның беренче мөстәкыйль хезмәтләре үк материалны бирүдә зур осталыгы, кадрларның төгәлләге һәм сәнгатьләгелеге, көгәлмәгән һәм кыю ракурслар ала белүе б-н билгеләп үтелә. 1972 дән гарәп Көнчыгышы турында «Асуан гидроэнергетика төйнәлеше» («Асуанский гидроэнергетический узел»), «Табук төзелеше дөвам итә» («Строительство Табка продолжается»), «Евфратны ябу» («Перекрытие Евфрата») фильмнары циклын төшерә. «Кара туфраклы булмаган жирләр. Мордовия. Юл башында» («Нечерноземье. Мордовия. В начале пути») фильмы Бөтенсоюз кинофестивалде призына лаек була (1978). «Тукай» (1969), «Казан» (1973), «Образный тууы» («Рождение образа», 1980), «Рәссам Иван Шишкин» («Художник Иван Шишкин», 1982), «Килеп чыкмаган очрашу» («Несостоявшаяся встреча», 1988), «Яшәешнең иң югары ноктасы» («Вершина бытия», 1989) фильмнары С.ны дөньяны поэтик кузгаллаучы ижат остасы буларак ача. «Бу — КамАЗ» («Это — КамАЗ», 1982), «Үземне мин кызгана белмим...» («Себя жалеть я не умею...», 1989), «Мари-Чодра» (1991) фильмнарында ул режиссёр-оператор буларак чыгыш ясып. 1964–83 тә Казан кинохроника студиясендә 50 дән артык документаль һәм фәнни-популяр фильмнар, Мәскәүдәге Үзәк документаль фильмнар студиясендә «Көн яңалыклары» («Новости дня»), «Фитиль», «Советлар Союзына хезмәт итәм» («Служу Советскому Союзу») кинож-ллари өчен сюжетлар төшерә. 1983–87 дә — Одесса нәфис фильмнар студиясендә («Одесса батырлыгы» — «Подвиг Одессы», 1985, СССР Дәүләт бүләге; «Канат жәйгәндә» — «Размах крыльев», 1986), 1987 дән Свердловск киностудиясендә («Кара һәм ак тылсым» («Магия чёрная и белая», 1989), «Калмык каны тамчысы» («Капля калмыцкой крови», 1990) документаль фильмнары; «Минем сөекле сары чыпчыгым» («Мой милый чиж», 1991) нәфис фильмы һ.б.) эшли. С. оператор сыйфатында режиссёрлар А.Учитель («Сизү көче буларак космос» — «Космос как предчувствие», 27 нче Мәскәү халыкара кинофестивалендә төп приз һәм операторлык осталыгы өчен «Ника» призы, икесе дә — 2004), С.Говорухин («Бер икмәк белән генә түгел» — «Не хлебом единым», 2005, «Европага ачык тәрәзә» — «Окно в Европу» Россия киносының 13 нче фестивалендә төп приз һәм 12 нче Минск халыкара фестивалендә иң яхшы операторлык эше өчен приз), А.Ихо («Кружовник»), С.Соловьёв («Анна Каренина»), М.Мигунова («Сөякчәләр» — «Любовники») (барысы да — 2006) фильмнары; режиссёрлар Г.Николаенко («Намус кодексы — 2» — «Кодекс чести — 2», 2004) һәм Ю.Мороз («Ванюхин балалары» — «Дети Ванюшина», 2005) сериалларын төшерә. А.Учительнең «Әсир» («Пленный») һәм С.Говорухинның «Пассажир хатын-кыз» («Пассажирка», икесе дә — 2007) (Ю.Клименко б-н берлектә), ш.у. режиссёр А.Прош-

кинның «Мөгжиза» («Чудо», 2008) фильмнары операторы.

Е.П.Алексеева.

**СЕВАСТЬЯНОВА** Лидия Антоновна (24.3.1928, Алтай краеның хәзерге Славгородский р-ны Ново-Алексеевка а.), селекция белгече һәм жимеш культуралары биология, а.х. фән. канд. (1955), РФнең атказ. агрономы (1996). Томск ун-тын тәмамлаганнан соң (1951), Мичурин жиләк-жимеш-яшелчә ин-тында эшли. 1955–62 елларда СССР ФА Себер бүлегенә Үзәк ботаника бакчасында (Новосибирск ш.) 1962–95 тә Татарстан а.х. фәнни-тикшерену ин-тының бакчасылык бүлегендә. Чия һәм сливаның 24 сорты авторларының берсе, шулардан ТРда районлаштырылганнары: чия сортлары — «Краса Татарии», «Заря Татарии», «Түбән Кама», «Обильная», «Севастьяновская», «Труженица Татарии», «Тверитиновская», «Шакиров»; слива сортлары — «Тәмте Ренклоды», «Казан», «Теньковская синяя», «Ракета», «Сверхранья», «Волжанка», «Память Хананова», «Татарская жёлтая», «Теньковская голубка». Уйлап табуга 14 авторлык таныклыгы бар. С. Урта Идел шартларында жимеш культураларының органогенезы һәм салкынга чыдамлыгы үзгәрткәннән өйрәнүгә өлеш кертә, иртә үсеш стадиясендә чия һәм слива гибрид чәчкәннән кыска чыдамлыгы билгеләнә эшли. Медаль б-н бүләкләнә, «СССР уйлап табучысы» билгесе бирелә.

Хезм.: Новое в садоводстве. К., 1977 (автордаш); Совершенствование сорта вишни // Проблемы развития садоводства и ягодоводства в Татарии. К., 1981.

Әд.: Садоводы — учёные России: Краткий биогр. справ. Орёл, 1997.

**«СЕВАСТЬЯНОВСКАЯ»**, чиянең уртача соң өлгәрешле десерт сорты. Татарстан а.х. фәнни-тикшерену ин-тында 1990 елда Л.А.Севастьянова һәм В.А.Наумов тарафынан «Тверитиновская» сортынан иреле серкәләндерү юлы б-н чыгарылган. Бу сорт югары уңышлы, салкынга чыдам, жимешләре тәмле. Куагы биек түгел, күп афраклы озынча ябалдашлы. Сабаклары як-якка таралган, очлары өскә таба юнәлгән, кайрысы көрән төстә, алтынсу төсмерле. Үрентеләре нечкә, азрак бөгелгән, соры кунлык көрән төстә. Яфраклары уртача зурлыкта, озынча, очлы, шом, читләре азрак тешле. Төпчек яфраклары уртача зурлыкта, иртә коелучан. Яфрак сабы кыска, пигментлашкан. Чәчәкләре уртача зурлыкта, ач төстә. Тажлары озынча, кушылмаган. Бер чәчәк төркемдә 5–11 чәчәк. Жимешләре уртача зурлыкта (3,7–4,5 г), озынча, конуссыман, ялтырлы торган, кара-кызыл төстә. Үзгәлгән жимеш бирүчәнлегә югары түгел. Коккомикозга чыдамлыгы уртача. Иң яхшы серкәләндерүчеләре — «Тверитиновская», «Маяк», «Уральская рубиновая», «Шакиров» сортлары. «С.» яшел чыбыкчалардан һәм гади чия чәчкәннән бөре ялгау б-н яхшы үрчәтелә. Татарстанда 1998 дән районлаштырылган. Нигездә, күмәк һәм йорт яны бакчаларында үстерелә.

Әд.: Фруктовый сад Татарстана. К., 2005.

В.А.Наумов, Л.А.Севастьянова.

**СÉВЕРНЫЙ РАЙОНЫ**, Оренбург өлкәсенең төньяк-көнбатыш өлешендә урнашкан. 1957 елның 14 гыйнварында оештырыла. Мәйданы — 2,1 мең км<sup>2</sup>. Үзәге — Северное авылы (Оренбургтан 586 км төньяк-көнбатыштарак). Халкы — 13697 кеше (2013). Таттарлар саны: 1970 тә — 4698, 1979 да — 4173, 1989 да — 3765, 2002 дә — 3349, 2010 да — 2717 кеше. Алар, башлыча, Бакай, Керәжле, Ибрай авылларында, Тургай, Ятыккүл, Зирекле посёлокларында яшиләр. Район терр-ясенә татарлар 1740 елларда күчәләр. Бакай авылы шул чордан (1740 тан) билгеле. Хәзерге вакытта бу авылда «Асылъяр» жыр ансамбле һәм «Шатлык» татар балалар театры эшли. Бакай һәм Керәжле урта мәктәпләрендә татар теле һәм әдәбияты укытыла. Районда *Сабан туе* даими уздырыла.

Әд.: Фарзутдинов Р. Земля отцов. Бугульма, 2008.

**СЕВРЮГИН** Вячеслав Анатольевич (4.3.1950, Киров өлкәсенең Санжарск пос.), физик, физика-матем. фән. д-ры (2002), проф. (2004), Мари Респ-касының атказ. фән эшлеклесе (2001), ТР Дәүләт бүләге лауреаты (2008). 1972 елда Мари пед. ин-тын тәмамлаганнан соң, шунда ук эшли. 2008 дән Мари ун-тының физика каф. профессоры. Хезмәтләре сыек фазадагы молекуляр система компонентларының трансляция хәрәкәте динамикасын тикшерүгә карый. С. беренче булып магнит кыры импульсы градиентлы ТМР алымнары ярдәмендә сахаридларның судагы эремәләрендә һәм электродит эремәләрендә протон алмашу күренешен ача (бергәләп), лабиль халәтләрдәге протоннарны яшәү вакыты бүленеше функциясен таба. Сыегайтылган эремәләрдә компонентларның үздиффузия коэффициентларының концентрациягә бәйлелеген аңлатуның бердәм фәнни юлын күрсәтә. Дәүләт бүләге катлаулы молекуляр системаларның структурасын һәм динамикасын тикшерүдә градиентлы ТМР алымнарын үстерүгә караган хезмәтләре өчен бирелә.

Хезм.: Обменные процессы в водных растворах сахаридов // Журн. физ. химии. 1998. Т. 72, № 5 (автордаш); Трансляционная подвижность молекул воды и ионов Li<sup>+</sup>, F<sup>-</sup>, Al<sup>3+</sup> в водных растворах LiCl, KF и Al(NO<sub>3</sub>)<sub>3</sub> // Журн. физ. химии. 1999. Т. 73, № 3 (автордаш); Concentration dependences of solvent Self-Diffusion Coefficients in Solutions and heterogeneous Systems // Applied Magnetic Resonance. 2005. V.29, № 3 (автордаш).

**СЕДЕЛЬНИКОВ** Юрий Евгеньевич (2.1.1942, Узбәкстан ССРның Фирганә ш.), радиоэлектроника өлкәсе галиме, техник фән. д-ры (1996), проф. (1999), ТРның атказ. фән һәм техника эшлеклесе (2004). 1965 елда Казан авиация ин-тын (хәзер Казан техник ун-ты) тәмамлаганнан соң, шунда ук эшли, радиоадаер каф. профессоры (1996 дан), бер үк вакытта «Сокол» тәжрибә-конструкторлык бюросының баш белгече (2005 тән). Хезмәтләре махсус радиотехник системаларга карый. 200 дән артык фәнни хезмәт авторы. Уйлап табуга 41 авторлык таныклыгы һәм патенты бар.

Хезм.: Низкоинтенсивные СВЧ-технологии. М., 2003 (автордаш); Электромагнитная совместимость радиоэлектронных средств. К., 2006.

**СЕДМИОЗЁРНЫЙ БОГОРОДИЦА ПУСТЫНЕ**, Биектау р-нынң Семизёрка авылындагы ирлән монастырь. Бөек Устюг шәһәрнәннән килгән инок Евфимий тарафыннан 1615 ел тирәсендә нигез салына. Монастырьның күтәрелеш чоры Седмиозёрный Смоленский Мәрьям Ана иконасының 17 йөз уртасында шөһрәт казануы б-н бәйлә (к. *Икона*). Элек монастырь биналары агачтан төзелә. 1645 тә таштан Вознесение чиркәве, 1668 дә — Смоленский соборы, 19 йөзнен 2 нче яртысында — ике катлы таш корпуслар комплексы; 1879 да 64 м биеклектөгә чаң манаарасы, 19 йөз ахырында капкалы яңа диварлар төзелә. 20 йөз башына С.Б.п. үзәнчәлекле архит-ра комплексын тәшкил итә. 19 йөз ахырында — 20 йөз башында схиархимандрит *Гавриил* (Зырянов) житәкчелегендә монастырь алга киткән а.х. пр-тиесенә әверелә, биредә заман таләбе югарылыгында кырчылык, терлекчелек, умартачылык үсеш ала, а.х. продукциясен эшкәртү тормышка ашырыла. 1927 дән, монастырь ябылганнан соң, аның терр-ясендә халык мөгарифе үчреждениеләре урнаша; корылмаларның күпчелеге сүтелә. 1990 еллар уртасына рус-Византия юнәлешендәге эклектика стиле архит-ра истәлегә булган (1899–1900, арх.



Седмиозёрный Богородица пустыне. Гомуми күренеше. 20 йөз фоторәсем.

Ф.Н.Малиновский) Евфимий Великий һәм Тихон Задонский храмы һәм ике катлы таш борадәрлек корпусы (1893) сакланып кала. 1997 дән монастырь яңадан эшли башлай, 2000 дә храм реставрацияләнә. Изге Гавриил сөякләре саклана.

Әд.: Сказание о Седмиозёрной Богородицкой пустыни... К., 1893; Старец схиархимандрит Гавриил (Зырянов) и Седмиозёрная Казанская Богородичная пустынь. М., 1991; Республика Татарстан: Православные памятники. К., 1998.

Е.В.Литаков, Х.Г.Надъярова.

**СЕДОВ** Александр Осипович (15.8.1911, Уфа губ., Минзәлә өязе Ширәмәт а. — 23.8.1999, Яшел Үзән ш.), слесарь, Соц. Хезмәт Герое (1966). Чистай шәһәрндә слесарьлар курсы тәмамлай (1931). 1931–83 елларда А.М.Горький исе. Яшел Үзән з-дында эшли, слесарьлар бригадир (1932 дән). «Алтын куллы оста», «Иң яхшы рационализатор» исеменәренә лаек була. С.ның рационализаторлык тәкъдимнәре дингездә балык тоту судноларында файдаланыла торган «АСМА» балык тундыру агрегатын реконструкцияләүдә һәм модернизацияләүдә кулланыла. Герой исеме жидееллык (1959–65) планны

үтәгәндә ирешкән уңышлары һәм яңа техника булдырганы өчен бирелә. Ленин ордены, медальәр б-н бүләкләнә. С.ның исеме респ-ка Мактау китабына кертелә (1967).

Әд.: Герои Социалистического Труда и полные кавалеры ордена Трудовой Славы — наши земляки. К., 2003.

**СЕЖЕ** авылы, Арча р-нынң, Арча шәһәрнән 25 км төньяк-көнчыгыштарак, Кесмәс елгасы буенда. 2010 елда 279 кеше (татарлар) яши. Халкының төп шөгыле — кырчылык, мөгезлә эре терлек асрау. Урта мәктәп, мәдәният йорты, китапханә. Мәчет. 17 йөзнен 2 нче яртысында нигез салына. Рев-циягә кадәрге рус чыганакаларында Мурья Мусич исеме б-н билгеле. 18 йөздә — 19 йөзнен 1 нче яртысында халкы дәүләт крәстианнәре катламына керә, игенчелек, терлекчелек б-н шөгыльләнә. 20 йөз башында мәчет, су тегермәне, 3 вак-тояклар кибете эшли. Бу чорда авыл жәмәгәтенә имана жире 630,3 дис. тәшкил итә. 1920 гә кадәр Казан губернасының Мамадыш өязе Яңа Чүриле волостенда, 1920 дән ТАССРның — Мамадыш, 1921–22 дән Арча кантонунда. 1930 ның 10 августыннан — Арча, 1944 нән 19 февраленнән — Чүриле, 1956 ның 14 маеннан Арча р-нынң. Халык саны: 1782 дә — 58 ир-ат; 1859 да — 304, 1897 дә — 540, 1908 дә — 610, 1920 дә — 748, 1926 да — 615, 1938 дә — 722, 1949 да — 569, 1958 дә — 544, 1970 тә — 443, 1979 да — 340, 1989 да — 277, 2002 дә — 293 кеше.

**СЕЙН** елгасы, Көнбатыш Кама алдында, Кибәче елгасының (Мишә елгасы бассейны) үң кушылдыгы. Озынлыгы 16,1 км, бассейнының майданы 98 км<sup>2</sup>. Питрәч р-ны терр-ясенән ага. Елга башы Яңа Белкино (даими яшәүчеләр юк) авылы янында, Урывкино авылынан 3 км төньяктарак, тамагы Кибәче авылында. Елга башының абс. биеклеге 180 м, тамагыныкы — 75 м. Су жылу майданының урманлылыгы 15%. С.нең 1,6 дан 5,4 км га кадәр озынлыктагы 3 кушылдыгы бар. Елга чөлтәрәнен тыгызлыгы 0,63 км/км<sup>2</sup>. Түенуы катнаш, кар сулары исәбенә шактый күбрәк. Жир асты сулары б-н түену модуле 1–3 л/с/км<sup>2</sup>. Гидрологик режимы ташу вакытында су муллыгы һәм жән нык саегуы б-н характерлана. Бассейнда еллык су агымының уртача күпчеллык катламы 140 мм, ташу агымы катламы 130 мм. Язгы ташу, гадәттә, март ахыры — апрель башында башлана. Елга ноябрь башында туңа. Елга тамагында суының иң аз вакытындагы уртача күпчеллык чыгымы 0,022 м<sup>3</sup>/с. Жән елганың аерым урыннары кибә. Язын суы йомшак (1,5–3 мг-экв/л), кышын һәм жән каты (6–9 мг-экв/л). Гомуми минеральләшүе язын 200–300 мг/л, кышын һәм жән 700–1000 мг/л. С. бассейнында суының гомуми күләме 2,6 млн. м<sup>3</sup> булган 2 буа бар. Су ресурслары сугару өчен файдаланыла.



А.О.Седов.

**СЕЛӘУСЕН** (Felis Iynx), мәчесыманнар семьялыгынан имезүче ерткыч хайван. Евразия, Төньяк Американың урман массивларында таралган. Татарстан терр-ясендә Кама алдында һәм Кама аръягында, яшь агачлар һәм куаклар күпләп үскән, ауган агачлары булган биек кәүсәле урманнарда очрый. Күчмә яшәү рәвеше алып бара. Үрчү чорында бер урында гына яши. Озынлыгы 100 см дан артык, авырлыгы 14–23 кг. Гәүдәсе кыска, тыгыз, киң йөнтәс тәпиле аяклары озын, көчле. Башының ян-ягындагы озын йоннары — «чигә сакалы», колак очларында чукарлар хасил итәләр. Койрыгы кыска. Кышкы йоны бик озын һәм йомшак, жәйгесе — кыска һәм түнас. Жирән, коңгырт, соры, кара тимгелле һәм буйлы жирән-коңгырт яки соргылт-тоңык сары төстә. Агачларга жиңел үрмәли, яхшы йөзә. Өне — чокрыларда, иске жәнлек ояларында. Куышу чоры февраль–мартта. Балалары (гадәттә, 2–3) апрель–июньдә туа. Жәнси житлөгү чоры — яшәвенә 2–3 нче елында. Нигездә, куянар, ш.у. көртлек кошлар (божырлар, көртлекләр), кыр тычканнары б-н туглана. С.нең төп дошманнары — бүре, комагай. Мехы югары баялана, әмма аз санда булганлыктан, С.нең кәсәбәчелек эһәмияте зур түгел.

**СЕЛЕЗНЁВ** Владимир Андреевич (5.12.1937, Чиләбе өлкәсенә Златоуст ш. — 5.6.2006, Казан), физик, ТР Дәүләт бүләге лауреаты (1998), физика-матем. фән. канд. (1976). Сәмәрканд ун-тын тәмамлай (1961), Федераль ГИПО ФЖБ дәүләт унитар пр-тиесендә эшли, әйдәп баручы инженер (1971–75), лаб. башлыгы (1975–87), әйдәп баручы фәнни хезмәткәр (1987 дән). Хезмәтләре интерферометриягә, голограммалы оптик элементларга карый. Уйлап табуга 7 авторлык таныклыгы бар. Дәүләт бүләге голограммалы дифракцион рәшәткәләр әзерләүнең фәнни технологиясе нигезләрен эшләүдә һәм аны ГИПОның серияләп дифракцион оптика житештерүенә кертүдә катнашканы өчен бирелә (Россия тармак пр-тиеләрендә гамәлгә кертелә). Медаль б-н бүләкләнә.

**СЕЛӘКЦИЯ** (лат. selectio — сайлап алу), 1) үсемлекләренң сортларын, гибридларын һәм хайваннарның токымнарын булдыру алымнарын эшли торган фән; 2) а.х. культураларының сортларын, гибридларын һәм хайваннарның токымнарын чыгару б-н шөгыльләнгән торган а.х. тармагы. Үсемлекләр С.се берничә юнәлешкә аерыла: уңышка С. (С.дә төп юнәлеш); сыйфатка С. (файдалы матдәләренң күп, файдасыз кушылмаларның аз булуы, эшкәртү өчен яраклылыгы, жимешләренң, яшелчә, бәрәңге, тамыразыкларның яхшы саклануы); салкынга, корылыкка С., авыруларга һәм корткычларга каршы торучанлыкка С., механикалаштырып үстерүгә яраклылыгы, жирле климат һәм агротехник шартларга жайлашуга С. Хайваннар С.сендәге төп юнәлешләр: сөт терлекләренң сөт аксымын күтәргүгә, мөгезлә эре терлекләренң ит токымында һәм дуңгызларда майлылыкның киметүгә һәм ит чыгышын арттыруга, сарыклардан йон алуга, тавык йомыркаларының авырлыгын арттыруга, заманча житештерү



технологияларе шартларына жайлашуу-га С. һ.б.

С. кешегә кирәкле юнәлештә үсемлекләр һәм хайваннарның нәсел сыйфатларын үзгәртү максаты б-н аларга тәсир итү ысулларын эшли. Ул үсемлекләр һәм хайваннар дөнъясы эволюциясе формаларының берсе булып тора, табигаттә төрләр эволюциясе буйсынган законнарға буйсына; әмма табигый сайлап алу монда өлөшчә ясалма сайлап алу б-н алыштырыла, шул С. ешенәң нигезен тәшкит итә, үзлекләр һәм билгеләр комплексы буенча алып барыла. Үсемлек һәм хайваннар индивидуаль сайлап алу нигезендә чиста линияләр, гомо- һәм гетерозиготлык, фенотип һәм генотипның тәңгәлсезлеге турындагы генетик күзаллаулар ята.

Мөстәкыйль рәвештә нәселдән килгән һәм ирекле кушылу билгеләре закончалыклары нәселдә (токымда) гибридлаштыру һәм катнаш кушылдыруның теоретик нигезе булып тора. Гибридлаштыру беренчел материалны ясалма булдыру, бер организмда башлангыч формаларының билгеләрен һәм үзәнчәкләрен берләштерү, хайван токымнарын һәм үсемлек сортларының аерым житешсезлекләрн төзәтү мөмкинлекләрен бирә. Гибридлаштыру алымы һәм аннан соңгы сайланыш б-н а.х. культураларының күп заманча сортлары чыгарыла (к. *Үсемлек сортлары*). Гетерозис күренеше беренче буында югары продуктивлыкка ия булган гибридлар алырга мөмкинлек бирә. Ул кыяр, томат, кукуруз С.сендә киң кулланыла. Полиплоидлар ярдәмендә (нәселдән килгән үзгәрүчәнлек, үсемлек күзәнәкләрендә хромосомалар саны арту б-н бәйлә) хромосомалар саны арту б-н полиплоид үсемлекләр алалар (триплоидлар, тетраплоидлар), алар гади үсемлекләрдән (диплоидлы) куерак төсләре, калын яфрактары һәм сабаклары, көчле үсеш б-н, аксым, шикәр, крахмалның күп булуы б-н аерылалар. Полиплоидия кулланы нигезендә арыш, клеверның югары уңыш бирә торган сортлары чыгарыла. Ясалма мутагенез — С.нен перспективасы алымнарыннан берсе.

Мутация (нәселдәнлөгә үзгәрү) орлыкларны һәм үсемлекләргә төрлө төрдәге нурлар, химик матдәләр б-н эшкәрткәндә килеп чыгарга мөмкин. Мутантлар арасында бер үк вакытта берничә үзлегә фәйдалы үзгәрешле формалары еш очрый. Хайваннар С.сендә заманча генетик алымнар: популяцияләр генетикасы һәм иммуногенетика киң кулланыш таба. Россиядә фәнни селекция үсешен башлангычы 1903 еллардан — Мәскәү а.х. ин-ты (хәзер К.А.Тимирязев исем. Мәскәү а.х. академиясе) каршында Д.Л.Рудныйның тарафынан селекция станциясе оештырылган вакыттан санала, бу станциядә илдә беренче тапкыр бөртекле культуралар һәм житеннең сортлары чыгарыла. 1920–30 елларда яңа фәнни-тикшеренү селекция учреждениеләре чөлтәре булдырыла, генетик һәм селекция тикшеренүләре жәелдерелә.

Татарстанда селекция тикшеренүләре *Казан авыл хужалыгы тәҗрибә станциясендә* И.И.Шуцер житәкчелегендә (1920–30) башлана, Югары Идел бую селекция үзгәндә

(1931–35), *Казан селекция станциясендә* (1936–46), *Татарстан республика авыл хужалыгы тәҗрибә станциясендә* (1947–69), *Татарстан авыл хужалыгы институтында* (1969 дан) давам иттерелә. Татарстан а.х. ин-ты эшләгән елларда селекционерлар тарафыннан а.х. культураларының 96 сорты чыгарыла. 1938 дән алмагач һәм төшле культуралар (к. *Бакчачылык*) буенча С. алып барыла. Хәзерге вакытта С. б-н шөгьльләнүчеләр — В.И.Блохин (арпа), Н.З.Василова (язгы бодай), Ф.З.Кадыйрова, Л.Р.Кадыйрова (карабодай), И.Ю.Никифорова (тары), Г.Е.Осипов (жимеш культуралары), С.Н.Пономарев (тритикале), М.Л.Пономарев (көзге арыш), А.Н.Фадеева (борчак), И.П.Фадеева (көзге бодай). А.х. культуралары селекциясенә ш.у. фермерлык селекция-орлыкчылык хужалыгы башлыгы Э.Ф.Ионов зур өлеш кертә. ТРда жирле селекция сортларының чагыштырма өлеше карабодай буенча 100%, көзге бодай — 86%, көзге арыш — 80%, арпа буенча 44% тәшкит итә. ТРның С. сортлары сортлап районлаштыру буенча РФнен 8 (12 дән) икътисади регионнда Дәүләт рәестрына кертелгән. Ш.у.к. *Агрономия*.

Әд.: В а в и л о в Н.И. Избр. соч. М., 1966; Л у к ь я н е н к о П.П. Избр. труды. М., 1973; Татарскому научно-исследовательскому институту сельского хозяйства «Нива Татарстана» — 80 лет // Нива Татарстана. 2000. № 3.

Р.Р.Муллахметова.

**СЕЛЕНИТ**, к. *Гунс*.

**СЕЛЕНОДЭЗИЯ** (грек. Selēnē — Ай һәм daio — бүләм), планетологик, селеноид параметрлары (авырлык көче һәм өслек нигезләмәләре), Айның массалар үзгәнгә һәм төп инерция күчәрләренә карата ай өслегенә турыпочмаклы сферик координатларын, өч үлчәнеше геометрик жисем буларак Айның фигурасын һәм үлчәмнәрен өйрәнә; Ай өслегенә картографиясен, гипсометрик рельеф карталарын төзи. Айның геометрик һәм динамик фигураларын планетар масштабта өйрәнә. С.нен фәнни дисциплина буларак яши башлавы Ай өслеген беренче тапкыр телескоптан күзәткән Галилей хезмәтләре б-н бәйлә.

Казанда С. буенча тикшеренүләре Д.И.Дубяго тырышлыгы б-н 1895 елда А.В.Краснов башлап жибәрә. Айның әйләнү характерын, аерым алганда, Айның физик либрациясен (АФЛ) өйрәнү максатында айның күрүенә ягына карата Местинг А кратерының гелиометрик үлчәмнәре алына. Бу эшләр башта — Казан шәһәр астрономия, ә 1910 нан Энгельгардт астрономия обсерваторияләрендә алып барыла (А.В.Краснов, А.А.Михайловский, Т.А.Баняевич, А.А.Яковкин, И.В.Белькович, А.А.Нефедьев). Яковкин һәм Белькович, гелиометрик күзәтү алымнарын үстереп, Ай фигурасы һәм АФЛ турында яңа мөгълумат алалар. Нефедьев Айның кырый зонасы нокталарының биюлекләр картасын төзи. Ш.Т.Хәбибуллин АФЛн фотографик күзәтүләр буенча өйрәнә һәм аны тикшерүенә яңа ысулларын үстерә, селенографик координатларга анализ ясып һәм Ай картографиясен теоретик яктан нигез-

ли, Айның әйләнү күчәре прецессиясе һәм нутациясе теориясен үстерә, беренче булып АФЛнен нәсызыкча теориясен тәкдим итә һәм ш.у. селеноид фигурасын аныклау мәсьәләсен карый, Айның гравитацион аномалияләре картасын һәм өслеге тигезләмәләрен төзи. В.П.Энгельгардт исем. Астрономия обсерваториясендә, беренче булып, Айның масса үзгәнгәнен аның фигурасы үзгәнгә карата Жиргә 3,3 км га якыраак урнашуы ачыклана (К.С.Шакиров), Айның һәм йолдызларның зур масштаблы сурәтләре алына һәм алар нигезендә күп кенә мәсьәләләр хәл ителә (Н.Г.Ризванов). 1959 га кадәр С. мәсьәләләре Айның күрүенә ягын Жирдән астрономик күзәтүләр юлы б-н хәл ителә. Космик ракеталар техникасының үсеше Айның күрүенә һәм кире яктарын аның тирәсендәге космик фәзада һәм өслегендә үк күзәтү мөмкинлеген бирә. Нефедьев житәкчелегендә «Зонд-6» һәм «Зонд-8» космик аппаратларынан алынган рәсемнәр нигезендә Айның кире ягы рельефы өйрәнелә.

Әд.: Н е ф е д ь е в А.А. Карты рельефа краевой зоны Луны // Изв. Астрон. обсерватории им. В.П.Энгельгардта. 1958. № 30; Фигура Луны и проблемы лунной топографии. М., 1968; H a b i - b u l l i n Sh.T., R i z v a n o v N.G. Independent selenocentric system of coordinates // Earth, Moon and Planets. 1984. V. 30. № 1.

Н.Г.Ризванов.

**СЕЛИВАНОВ** Александр Васильевич (17.11.1918, Рязань өлкәсенә Ухолово р-ны Борисовка а. — 2007, Мәскәү), эпизоотолог, вет. фән. д-ры (1964), проф. (1965), РСФСРның атказ. фән эшлеклесе (1978). Хәрби-вет. академиясен тәмамлый (Мәскәү, 1941). Бөек Ватан сугышында катнаша. 1946–47 елларда Сов. Армиясенә 4 нче аерым укчы бригадасында бригада вет. табибе. 1947–57 дә Бөтенсоюз эксперименталь вет. ин-тында. 1952–66 да Себер фәнни-тикшеренү вет. ин-тында (Омск ш.) директор урынбасары. 1966–73 тә Казан вет. ин-ты проректоры. 1974 тән Бөтенсоюз вет. препаратларына контрольлек итү фәнни-тикшеренү ин-тында (Мәскәү): аэрозольле вет. препаратларына контрольлек итү лаб-ясе мөдире (1974–76, 1983–90), директор урынбасары (1976–93), әйдәп баручы фәнни хезмәткәр (1990–2007). Фәнни тикшеренүләре терлекләрдәге йогышлы авыруларны кисәтүгән төркемле (аэрозольле, перораль) ысулларын эшләү өлкәсенә карый. С. листериозга, Ауески авыруына, чәшкеләрдәге псевдомоноз һәм вируслы энтеритка каршы вакцина кулланыуына гомалга кертә, затлы мехлы жәнлекләр һәм этләрдәге төп йогышлы авыруларга каршы вакциналарны чагыштыра. СССР МС бүләге лауреаты (1980). 2 нче дәрәжә Ватан сугышы һәм Кызыл Йолдыз орденнары, медальләр б-н бүләкләнә.

Х е з м.: О системе ветеринарно-санитарных мероприятий в крупных специализированных животноводческих хозяйствах мясного и молочного направления // Уч. зап. Казан. вет. ин-та. 1970. Т. 107 (автордаш); Групповая профилактика инфекционных болезней животных. М., 1983 (автордаш).

Әд.: Казанская государственная академия ветеринарной медицины (1873–2006 гг.). К., 2006.

Р.Г.Госманов, К.Х.Пантуди.

**СЕЛИВАНОВА** Августа Степановна (27.8.1923, Чиләбе өлкәсенә Троицк ш. — 17.5.2007, Мәскәү), вет. фармакологы, вет. фән. д-ры (1968), проф. (1970). Троицк вет. ин-тын тәмамлаганнан соң (1946), Мәскәү вет. академиясендә эшли. 1950–67 елларда (бүленеп) Себер фәнни-тикшеренү вет. ин-тында (Омск ш.), 1953–57 дә Омск вет. ин-тында. 1967–74 тә Казан вет. ин-тының химиотерапия лаб-ясендә химик препаратларны беренчел сынау бүлегенә мөдире. 1974 тән Бөтенроссия дарулар һәм азыкларның сыйфатын тикшерү һәм стандартлаштыру үзәгендә (Мәскәү). Фәнни тикшеренүләре а.х. терлекләренә йогышлы һәм йогышлы булмаган авырулары очрақларында дөвәләу-профилактика чаралары эшләү өлкәсенә карый. СССР МС бүләге лауреаты (1980).

Хезм.: Кумулятивные свойства хлорофоса и его аналогов // Уч. зап. Казан. вет. ин-та. 1970. Т. 107 (автордаш); Электрофоретическая картина сыворотки крови кур при действии хлорофоса // шунда ук.

Әд.: Казанская государственная академия ветеринарной медицины (1873–2006 г.). К., 2006.

*К.Х.Папунди.*

**СЕЛИВАНОВСКАЯ** Светлана Юрьевна (3.10.1957, Казан), микробиолог, эколог, биол. фән. д-ры (2004), проф. (2006). Казан ун-тын тәмамлый (1980), шунда ук эшли. Хезмәтләре биотехнол. һәм микробиол. экологиясенә карый. С. табиғый һәм ясалма экосистемаларда микроб бергәлекләре яшәшенен фәнни нигезләрен тикшерә. Агынты сулар утырмаларының табиғый тирәлеккә йогынтысын баяләү һәм нормага салу юлларын нигезли. Уйлап табуга 1 патенты, 2 авторлык таныклыгы бар. ТР ФАнн В.А.Попов исем. бүләге лауреаты. Суларны чистарту алымнарын эшләгәнә өчен, СССР ВДНХсының бронза медаленә лаек була.

Хезм.: Региональное нормирование антропогенных нагрузок на природные среды. К., 2002 (автордаш); Создание тест-системы для оценки токсичности многокомпонентных образований // Экология. 2004. № 1 (автордаш); Микробиологические процессы в серой лесной почве, обработанной компостом из осадка сточных вод // Почвоведение. 2006. № 4 (автордаш).

**СЕЛИВАНОВСКИЙ** Борис Владимирович (6.10.1907, Вятка губ., Яранск өязенә Кикнур а. — 14.8.1972, Казан), геолог, геол.-минерал. фән. д-ры (1954), проф. (1955). Казан ун-тын тәмамлый (1930), шунда ук эшли (1934 тән), палеонтология һәм тарихи геол. каф. мөдире (1954–66). Хезмәтләре Идел-Урал төбәгенә стратиграфиясе, файдалы казылмалары, тектоникасы һәм геоморфологиясенә карый. С. Татарстан һәм чиктәш регионнар терр-ясендә геол. төзелеш, тектоника, стратиграфия, файдалы казылмаларның урнашу, карст процесслары үзгәчлекләрен тасвирлый. Хезмәт Кызыл Байрагы, «Почёт билгесе» орденнары, медальләр б-н бүләкләнә.

Хезм.: Верхнеказанские отложения центральной части Волжско-Камского края // Докл. АН СССР. 1953. Т. 90, № 4 (автордаш); О карстовых процессах и карстовых формах в Среднем Поволжье // Региональное карстоведение. М., 1961. Т. 3.

**СЕЛИЩЕ ГОВЯДИНО** авылы, Яшел Үзән р-нында, Яшел Үзән шәһәрненән 11 км көньяк-көнбатыштарак, Сәкел елгасы буенда. 2010 елда 11 кеше (руслар) яши. 1647–52 еллардан мәғлүм. Рев-циягә кадәр чыганаclarда Селищи, Говядина исемнәре б-н дә билгеле. Халкы башта Зоя Успение Богородица монастырена карый, 1764 тә — экономик, соңрак дәүләт крәстияннәре катлавына күчәрелә; игенчелек, терлекчелек, он тарту б-н шөгьльәнә. 20 йөз башында 4 тегермән, вак-төякләр кибете эшли. Бу чорда авыл жәмәгатенә имана жире 669 дис. тәшкил итә. 1920 гә кадәр Казан губернасының Зоя өязе Шырдаш волостенда, 1920 дән ТАССРның Зоя кантоненда. 1927 нең 14 февраленән — Зоя, 1931 нең 20 октябренән — Югары Ослан, 1963 нең 1 февраленән Яшел Үзән р-нында. Халкы саны: 1782 дә — 151 ир-ат; 1859 да — 742, 1897 дә — 768, 1908 дә — 559, 1920 дә — 540, 1926 да — 569, 1938 дә — 617, 1949 да — 310, 1958 дә — 280, 1970 тә — 188, 1979 да — 152, 1989 да — 31, 2002 дә — 20 кеше.

**СЕЛИЩЕВ** Афанасий Матвеевич (11.1.1886, Орёл губ., Ливенский өязе Волово а. — 6.12.1942, Мәскәү), тел галиме, СССР ФАнн мөхбир әгъзасы (1929). Казан ун-тын тәмамлаганнан соң (1910), шунда ук эшли; Казан югары хатын-кызлар курсларында славян филологиясе укыта. 1914 елда, көньяк славян телләрен өйрәнү өчен, Болгария, Македония, Албаниягә командировкага жиберелә; шул сәфәрнең нәтижәсе буларак, «Македония диалектологиясе буенча очерклар» («Очерки по македонской диалектологии», 1918) монографиясен бастырып чыгара. 1918–20 дә Иркутск ун-ты профессоры; Себер рус сөйләшләрен өйрәнү б-н шөгьльәнә. 1920 дән Казан ун-ты профессоры; славян булмаган халыклар (чуашлар, чирмешләр) арасында рус теленең таралышын өйрәнә. 1922 дән Мәскәү ун-тында: проф., славян филологиясе каф. мөдире. Бер үк вакытта Мәскәү диалектология комиссиясендә эшли, ижтимагый фәннәр фәнни-тикшеренү ин-тларының Россия ассоциациясе әгъзасы була. 1933 тән СССР ФАнн Славянлык ин-тында. 1934 тә «Россия милли партиясе эше» буенча кулга алына, 5 елга лагерга хөкем ителә. Вакытыннан алда иреккә чыгарылганнан соң (1937), Мәскәү тарих, философия һәм әдәбият ин-тында эшли, 1939 дан — Мәскәү шәһәр пед. ин-тында, Фин-угор жәмгыяте академиясе (Хельсинки, 1926), Болгария ФА мөхбир әгъзасы (1930), Македония фәнни жәмгыятенен шәрәфле әгъзасы.

Хезм.: Введение в сравнительную грамматику славянских языков. К., 1914; Избр. труды. М., 1968.

Әд.: Памяти Афанасия Матвеевича Селищева: Сб. статей и докл. Елец, 2003.

*Л.К.Байрамова.*

**СЕЛТЭ-ПОТАШ КӘСЭПЧЕЛЕГЭ**, көлдән поташ-калий карбонаты (углекислый калий) алу. Борынгы заманнардан билгеле. Казан губернасында 17 йөз ахырларында теркәлгән. Зоя өязендә һәм башка кайбер өязләрдә киң таралган. Хезмәт артельгә жылыны башкарылган. 19 йөздә Селте-поташ һәм урман-

га бәйлә химия кәсепчелеге б-н 3 меңнән артык кеше шөгьльәнә. Поташ постау, сабын, яхшы сыйфатлы пияла һәм буяу житештергәндә, тире эшкәрткәндә кулланылган. Аны алу өчен башта — агач, сирәк очракта үлән һәм карабодай саламын (аның продуктлылыгы зур булган) яндырып, көлне чаннарда чылаталар, суын парга әйләндерәләр һәм мичтә кыздыралар. Поташ алуның берничә ысулы арасында иң борынгы — «Казан ысулы» аерылып торган. «Казан шадригы» дип аталган югары сыйфатлы поташ юеш ысул б-н кыздырып табылган: урман алаңында 150–200 пот көл жылырлык итеп агач якканнар. Көл суынагач, аны кырыйга эттереп, учак урынына 3–4 коры усак яки юкә агачы түшәгәннәр, аркылыга тыгыз итеп утын агачлары тезгәннәр, өсләрен күе камыр халәтенчә чылатылган көл б-н каплаганнар; әзерләнгән көл сыланып беткәнчә, утыннарны рәт-рәт итеп өйгәннәр һәм өемне яндырганнар. Учак янып беткәндә шадрик әзер булган. Агачны яндырып ясалган һәм Россиядән чыгарылган поташ сәүдәдә «Казан поташы» исемен йөрткән, ул, башлыча, Казан һәм Оренбург губерналарында житештерелгән. 20 йөз башында сәнәгать содасы таралыш алу сәбәплә, С.-п.к. бегүгә йөз тотта.

Әд.: Попов Н. Лесная технология. Рук. к механической и химической обработке дерева. СПб., 1871; Халков Н.А. Промыслы и ремесла татар Поволжья и Урала (середина XIX — начало XX в.). К., 1998.

**СЕЛЬДЕРЕЙ** (Apium), чатырчәчәклеләр семьялыгынан бер-, ике- яисә күпъеллык үсемлекләр ыругы. Якынча 20 төре билгеле; Европа, Азия, Африка, Америка, Австралиядә таралган. Дигез һәм елга яр буйларында дымлы туфракларда үсә. Ислә С.ның (A. graveolens) — икееллык (сирәгрәк беръеллык) өч төрлө төре культуралаштырыла: яфраклы С. (өзлә торган), саплы С. (салат өчен), тамырчалы С. Вегетация чоры беренче елда 80–150, икенче елда 80–110 көн. Салкынга чыдам: шытымнары — 4°C ка кадәр, зур үсентеләре — 7°C ка кадәр кырауларга чыдам. Беренче елны тармаклы тамырлар яисә тамыразык һәм яфраклары (барлык төрләренән дә төксез, ялтыравыклы), икенче елны — сабаклары (туры, буразналы, тырнаклы, 30–100 см биеклектә) һәм вак ак чәчәкчә чәчәк оешмасы (катлаулы чатыр) барлыкка килә. Жимеше — ике орлыклы. Орлыклары вак, кабыргалы, озынча, соңры яисә коңгырт-көрән; кабыгында тиз өчәтәм керә торган эфир майлары күп, шуның нәтижәсендә тишелүчәнлегә кими. Ундырышылы



Саплы сельдерей.

туфрактарда үстеләр юлы б-н үстелә. ТРда тамыразыклы С.ның «Яблочный раннеспелый» сорты (уңышы 1 га дан 250–300 ц) чәчәргә рохсәт ителгән. Яфрактары, саплы яфрактары һәм тамырчалары кулинариядә, консервлау сәнәгатендә, орлыкларыннан алынган эфир майлары фармацевтикада кулланыла. С. тонусны күтәрү үзлегенә ия, яфрактары С витаминна бай. Нигездә, бакча, йорт яны участкаларында үстелә.

Әд.: Справочник по овощеводству. Л., 1982.

Р.Ә.Әсетдинова.

**«СЁЛЬСКОЕ И ЛЕСНОЕ ХОЗЯЙСТВО ТАТАРСТАНА»** («Татарстанның авыл һәм урман хужалыгы»), а.х., икътисад журналы. «Вестник Казанской областной сельскохозяйственной опытной станции» ж-лының дөвәмчысы. ТАССР Жир эшләре халык комис-ты органы. 1921–24 елларда Казанда рус телендә нәшер ителә, даими чыкмый. 1921–23 тә «Сельское хозяйство Татарстана» исеме б-н чыга. 1922 нөң мартыннан 1923 нөң мартына кадәр басма кризис һәм халык комис-тының корылык һәм ачлык нәтижәләре б-н көрәшү сәбәплә чыкмый тора. 1922–23 тә редакция кушымта рәвешендә «Сельскохозяйственный листок» г-тасын нәшер итә. Редакция Татарстан Респ-касында а.х.ның «тирән фәнни-техник һәм ижтимагый-икътисади нигезен эшләү һәм гамәлгә кую»ны максат итә. Төрле елларда мөхәррирләре: проф. А.Н.Остряков, ТАССР Жир эшләре халык комиссары Ю.Н.Валдинов, проф. Ф.Т.Дитякин. Журнал б-н профессорлар В.Г.Беляев, В.И.Логинов, В.И.Нечкин, Г.С.Судейкин, галим агрономнар Ф.А.Александров, А.Апанаев, И.В.Благовещенский, М.Ф.Герасимов, Л.И.Колтыпин, Н.Н.Морозов, Л.А.Ташиков, И.И.Штудер һ.б. хезмәт-тәшлек итәләр. Журнал а.х. фәне уңышлары, жир эшләренәң яңа ысуллары, алдыңгы тәҗрибә б-н таныштыра. Редакция саранча б-н көрәштә аэропланнар куллану мөмкинлеге турында язма бастыра; а.х. һәм фәнни беләннәр тарату, крәстиян хужалыгын алып баруда коллектив формаларны пропагандалау буенча эш алып бара. ТАССР Жир эшләре халык комис-ты эшчәнлеге даими яктыртыла. Күренекле язмалар арасында В.П.Антоновның «Казан авыл хужалыгы фермасы турында кыскача тарихи очерк» («Краткий исторический очерк Казанской сельскохозяйственной фермы, 1846–1922»), «Татарстан авыл хужалыгы техникумы тормышыннан» («Из жизни Татарского сельскохозяйственного техникума») бар. Журналны укучы крәстияннәрен сорауларына җаваплар, файдалы киңәшләр басыла. РКП(б) УКның «Ведомство басмасын кыскарту турында» 1924 ел, 26 март карары нигезендә журнал басылудан туктый. ТАССР Жир эшләре халык комис-ты параллель рәвештә татар телендә «Игенче» (к. «Татарстан авыл хужалыгы») ж-лы чыгара.

Әд.: Ф а с а х о в К.М. С жизнью в ногу (Периодическая печать Татарии в восстановительный период). К., 1979.

Р.А.Айнетдинов.

**«СЕЛЬСКОХОЗЯЙСТВЕННЫЙ ЛИСТОК»** («Авыл хужалыгы сәхифәсе»), к. «Сельское и лесное хозяйство Татарстана».

**СЕМАХИНА** Любовь Анатольевна (12.9.1950, Архангельск ш.), галим агроном, ТР Дәүләт бүләге лауреаты (1994), Казан а.х. ин-тын тәмамлаганнан соң (1978), Киров өлкәсендә «Шурминский» нәсел үрчәтү с-зында агроном булып эшли. 1975–79 һәм 1985–96 елларда Татарстан а.х. фәнни-тикшеренү ин-тының селекция бүлегендә. 1979–85 тә Татарстан респ-ка үсемлекләре саклау станциясендә агроном. 1996–2006 да «Татплодоовощпром» концернының бакчачылык бүлегендә баш агроном. Салкынга һәм корылыкка чыдам көзге бодайның «Казан 84», «Мишә 2» (ТР Дәүләт бүләге) һәм язгы бодайның «Керба» сортлары авторларының берсе.

**СЕМБЁР МӨСЕЛМАННАРЫ ЖӘМГҮЯТЭ**, хайрия оешмасы. 1908 елның 8 декабрендә Сембәр шәһәрәндә оештырыла. Башлап йөрүчеләре: К.Ш.Абушаев, Х.Х.Асанович, И.К.Акчурин. Төп максаты — мөселман мәгарифе һәм мәдәнияте үсешенә һәм мохтажларга матди ярдәм итү. 1911 елда оешма жирле администрация тарафыннан ябыла. 1915 нөң 12 маенда Сембәр татарлары яңа хайрия оешмасы уставын раслауга ирешәләр (башлап йөрүчеләре: Г. һәм Х. Ишуковлар, Г.Гафаров һ.б.). 1917 еллардан соң эшчәнлеге туктала.

Ж.С.Миңнуллин.

**СЕМЁННИКОВ** Виталий Семёнович (24.8.1935, Сталинград ш., хәзер Волгоград ш. — 2007, Украина, Запорожье ш.), мөхкәмә табибе, мед. фән. д-ры (1974), проф. (1975). Алгай мед. ин-тын (Барнаул ш.) тәмамлаганнан соң (1960), шунда ук мөхкәмә медицинасы кафедрасында эшли. 1970 елдан Казан мед. ин-тының мөхкәмә медицинасы каф. мөдире, бер үк вакытта, 1974–79 да, дөвалау-профилактика ф-ты деканы. 1980 нән — Калинин, 1984 тән Запорожье мед. ин-тларында дөвалау-профилактика кафедралары мөдире. Хезмәтләре механик буылу нәтижәләренәң диагноз кую һәм мөхкәмә-мед. экспертизасы ясауга карый. Механик имгәнүләргә экспертиза ясауның суд-мед. критерийларын эшли. Бөтенроссия мөхкәмә табибләре жәмгыятенәң Татарстан бүлгә рәисе (1970–80).

Х е з м.: Дифференциальная диагностика основных механизмов травмы костей таза // Вопросы теории и практики судебной медицины. К., 1973 (автордаш); Судебно-медицинские критерии оценки повреждений первого и второго шейных позвонков // Казан. мед. журн. 1980. № 1.

**СЕМЁНОВ** Валерий Васильевич (9.5.1940, Узбәкстан ССР, Карши ш.), биолог-генетик, мед. фән. д-ры (1994), проф. (1998). Казан мед. ин-тын тәмамлаганнан соң (1966), шунда ук биол. кафедрасында эшли, 2001 елдан мед. биология һәм генетика каф. мөдире. Хезмәтләре антимутагеннарны, аларның тәсиренәң рецептор механизмын, канның мутаген һәм антимутаген үзлекләрен өйрәнүгә карый.

Х е з м.: Рецепторно-регуляторные механизмы действия антимутагенов // Вестн. РАМН. 1997.

№ 7; Генотекторная активность крови человека и её механизмы // Рос. физиол. журн. 2002. Т. 88, № 1.

**СЕМЁНОВ** Виссарион Фёдорович (25.9.1932, Иркутск ш. — 22.11.1993, Казан), икътисад фән. д-ры (1975), проф. (1977), ТАССРның һәм РСФСРның атказ. фән эшлеклесе (1982, 1990). Казан ун-тын тәмамлаганнан соң (1955), шунда ук эшли, политекономия каф. мөдире (1968 дән). Икътисад ф-тын оештыручылардан берсе һәм деканы (1992), ун-т каршындагы Идарә һәм бизнес югары мәктәбенәң фәнни житекчесе. Хезмәтләре милек, житештерү концентрациясе һәм нәтижәлеге, төбәк икътисады, базар мөнәсәбәтләре шартларында югары мәктәп икътисады мәсьәләләренә карый. Икътисад теориясе нигезләре буенча дәреслек авторларынан берсе. «Почёт билгесе» ордены, медальләре б-н бүләкләнә.

Х е з м.: Производственный трудовой коллектив. М., 1983 (автордаш); Эффективность производства: Пути и резервы роста. К., 1985; Экономическая самостоятельность и ответственность предприятия. М., 1990 (автордаш).

Ф.С.Зыятдинов.

**СЕМЁНОВ** Владимир Фёдорович (16.4.1951, Казан), картограф, ТР Дәүләт бүләге лауреаты (1995), техник фән. канд. (1984). Мәскәү Геодезия, аэрофотосъёмка һәм картография инженерлары ин-тын тәмамлаганнан соң (1977), ЦНИИГеолнерудта (Казан) эшли, эйдәп баручы фәнни хезмәткәр (1995 елдан). 2001 дән Дефектоскопия үзәгенәң (Казан) инженерлык эзләнүләре бүлгә башлыгы. Дәүләт бүләге ТРда төзелеш материалларының минер.-химал базасын баялудә һәм картографияләрдә катнашканы өчен бирелә.

**СЕМЁНОВ** Георгий Виссарионович (7.12.1954, Казан), икътисадчы, икътисад фән. д-ры (1993), проф. (1995). 1977 елда Казан ун-ты механика-матем. ф-тын тәмамлаганнан соң, шунда ук эшли, икътисади кибернетика каф. профессоры (1993 тән). 2001 дән 2013 кә кадр Казан технол. ун-тында менеджмент һәм эшмәкәрлек эшчәнлеге каф. мөдире, менеджмент һәм маркетинг югары мәктәбе директоры (2010 нән), бер үк вакытта (2010 нән), ТР ФАнең Перспективалы икътисади тикшеренүләре үзгә директоры. Хезмәтләре тигезсез рентага йөз тоткан төбәк икътисади системалары һәм милли продуктның ныклы инновацион үсеше мәсьәләләренә карый. РФ хөкүмәте каршындагы икътисади реформалар эшче үзәгенәң Казан вакиллеге житекчесе (1992–94), ТР тышкы икътисади элемтәләр министры киңәшчесе (1995–98), ТР Министрлар Кабинеты каршындагы Кыйммәтле кәгазьләр һәм фонд базары буенча комиссиянең эксперт советы рәисе (1998–2001).

Х е з м.: Национальный продукт: проблемы дефицита и сбалансированности. К., 1993; Исследование систем управления. К., 2004 (автордаш); Инновационные ресурсы вузов региона: потенциал и организационно-экономические механизмы его использования. К., 2005 (автордаш).

**СЕМЁНОВ** Николай Иванович (12.7.1915, Казан губ., Чистай өязе Чистай Выселкасы а.), Дан орденының тулы кавалеры (13.11.1944, 21.2.1945, 31.5.1945), өлкән сер-



Н.И. Семёнов.



Н.Н. Семёнов.

жант. Суднолар ремонтлау з-дында эшли. 1937–39 елларда һәм 1942 дән Кызыл Армия сафларында. 1942 нең апреленән Бөек Ватан сугышы фронтларында, танкка каршы ата торган мыйтык взводы отделениесе командиры, 1086 нчы укчы полкның укчы ротасында взвод командиры ярдәмчесе (3 нче армиянең 323 нче укчы дивизиясе). Брянск, Узак һәм 1 нче Белоруссия фронтлары гаскәрләре составында Орёл (1943), Гомель-Речица (1943), Белоруссия (1944) һәм Берлин (1945) һөжүм операцияләрендә катнаша. 1944 нең 24 июнендә Дрүть елгасы буенда Озераны авылы (Гомель өлкәсе Рогачёв р-ны) янында дошман оборонасын өзгәндә батырлык күрсәтә: гаскәр б-н елганы кичеп чыккач, беренчеләрдән булып дошман траншеясына бәрәп керә, дошманның ике солдатын юк итә, өчесен әсир ала һәм батальон штабына алып кайта; 1944 нең 17 апрелдә С. житәкчелегендә взвод Фюрстенберг шәһәрәннән (Германия) төньяктарак беренчеләрдән булып Одер елгасын кичеп, дошман траншеясын ала, пулемёт расчегын сафтан чыгара. С. үзе, траншеяга бәрәп кереп, дистәдән артык дошман солдатын юк итә; 1945 нең 14 гыйнварында, Висла елгасы ярында (Юзефув шәһәрәннән 15 км төньяктарак, Польша) каршы як оборонасын өзү өчен барган бәрелештә дошман тылына үтеп кереп, аның 3 пулемёт ноктасын, 1 автомашинасын юк итә һәм 2 тубын кулга төшерү өчен мөмкинлек ача. 1945 нең 30 апрелдә Бухгольц шәһәрәнә (Германия) керү юлындагы сугыш барышында: ике сугышчы б-н бергә гранаталар б-н дошман расчегын һәм штурм коралларын сафтан чыгара, контрһөжүмгә каршы торганда сафтан чыккан командирны алыштырып, автомат уты б-н дошманның күпләгән солдатын һәм офицерын юк итә. 1945 тә демобилизацияләнгәннән соң туган авылында, сонрак Чистай шәһәрәндә яши, трикотаж ф-касында мастер ярдәмчесе булып эшли. 1 нче дәрәжә Бөек Ватан сугышы, Кызыл Йолдыз орденнары б-н бүләкләнә.

Әд.: Кавалеры орден Славы трёх степеней: Краткий биограф. словарь. М., 2000.

М.З.Хәбибуллин.

**СЕМЁНОВ** Николай Николаевич (3.4.1896, Саратов ш. — 25.12.1986, Мәскәү), физик-химик, химия фән. д-ры (1946), СССР ФА академигы (1932; 1929 дан мөхбир әгъза), Соц. Хезмәт Герое (1966, 1976). Химик физикага нигез салучыларның берсе, фәнни мөктәпне нигезләүче. 1917 елда Петроград ун-тын тәмамлаганнан соң, 1918 дән Томск ун-тында

эшли. 1920–31 дән Ленинград физика-техника ин-тында (1922 дән электрон күренешләр лаб-ясе мөдире, 1927 дән директор урынбасары, 1927–31 дә химия-физика секторы житәкчесе), бер үк вакытта, 1920–31 дә, Ленинград политехник ин-тында, проф. (1928). 1931–86 да СССР ФА Химик физика ин-тының директоры һәм 1972 дән чылбырлы процесслар лаб-ясе мөдире (1941–43 тә ин-т Казанга эвакуацияләнә), бер үк вакытта Мәскәү ун-тының химик кинетика (1944–86) һәм Мәскәү инженерлык-физика ин-тының тиз үтүчән процесслар (1951–59) кафедралары мөдире. 1957–63 тә СССР ФАнең Химия фәннәре бүлгәге акад.-секретаре, 1963–71 дә вице-президенты. С. чылбырлы реакцияләренң (тармакланган, тармакланмаган, «тармаклануы бозылган») гомуми микъдари теориясен төзи, аларның химиядә киң таралуын һәм гамәли әһәмиятен күрсәтә (СССР Дәүләт бүлгә, 1941). Катлаулы чылбырлы реакцияләренң химик механизмын ачыклай, чылбырлы процессларның иң гади стадияләре өчен зарури булган ирекле атом һәм радикалларның үзлекләрен өйрәнә (Англия галиме С.Н.Хиншлвуд б-н берлектә; Нобель бүлгә, 1956). Бөек Ватан сугышы елларында Казанда С. житәкчелегендә фронт һәм тыл өчен кирәкле гамәли мәсьәләләр хәл ителә (газларда яну һәм детонация теориясе, «Катюша»лар өчен реактив снаряд дарыларының януы, шартлаучан матдәләрне транспортлау һәм аларның нәтижәлеге күтүрү, шпалларны янудан саклай торган сендергечне яхшырту һ.б.). «Химическая физика» ж-лының баш мөхәррире (1981 дән). СССР ЮС депутаты (1960–70). Ленин бүлгә (1976), СССР Дәүләт бүлгә (1949), СССР МС бүлгә (1981), СССР ФАнең Д.И.Менделеев исем. бүлгә (1936) лауреаты. Тугыз Ленин ордены, Октябрь Революциясе, Хезмәт Кызыл Байрагы орденнары; медальләр, ш.и. СССР ФАнең М.В.Ломоносов исем. медале б-н бүләкләнә. Европа, Азия, Америкадагы күп илләр академияләренң шәрәфле әгъзасы.

Х е з м.: Цепные реакции. М.–Л., 1934; О некоторых проблемах химической кинетики и реакционной способности. М., 1958; Наука и общество. М., 1973.

Әд.: Николай Николаевич Семёнов // Материалы к библиографии учёных СССР. Сер. хим. наук. М., 1966. Вып. 38.

**СЕМЁНОВ** Эдуард Александрович (2.5.1939, Казан), тренер (волейбол), РСФСРның атказ. тренеры (1968). Казан пед. ин-тының физик тәрбия ф-тын тәмамлай (1961). 1961–2000 елларда 4 нче һәм 7 нче Балалар-яшүсмерләр спорт мөктәпләрендә тренер-укытучы, методист, Казан жьелма командаларында өлкән тренер (яшүсмерләр, өлкәннәр). 1968, 1970, 1972, 1978 дә — РСФСР (хатын-кызлар), 1977 да СССР (яшүсмерләр — «Дружба-77» соц. илләр Кубогында жүнүче) командаларында тренерлык эшенә чакырыла. 2002–08 дә хатын-кызлар командасы «Казаночка»да (Россия чемпионы 2002; көмеш медаль алучы, 2002, 2003 (1 нче төркем); «Б» югары лигасы чемпионы, 2003–04, 2004–05) өлкән тренер. 2008 дән «Динамо» физкультура-спорт жәмгыятең «Ха-

тын-кызлар волейбол клубы» автоном коммерциәле булмаган оешмада тренер-консультант. Шөкертләре арасында — Л.И.Логинова.

**СЕМЁНОВКА КОМПЛЕКСЫ** (археол.). Актай елгасы (Иделнең сул кушылдыгы) бассейнында Спас р-нының Әжмәр авылы янында урнашкан. 1950 елларда Куйбышев сусаклагычы сулары астында калган Семёновка авылы исеме б-н аталган (хәзерге вакытта — Иделдә Семёновка утравы терр-ясе). С.к. истәлекләрен өйрәнү 1960 еллар башынан алып барыла (А.Х.Халиков, Е.П.Казанов, П.Н.Старостин һ.б.). С.к. 1 таш гасыр (мезолит) туктаулыгын, бронза гасырга караган 2 туктаулык һәм 1 каберлекне, Ананьино культурасына нисбәтле 1 авыллык һәм 2 каберлекне, 1 Имәнискә культурасы авыллыгын, Болгар культурасына караган 4 авыллык һәм 4 каберлекне үз эченә ала. Семёновка I авыллыгы терр-ясендә — Идел бие Болгар дәүләтенң иң әлгәреге һәм эре сәүдә-һөнәрчелек үзәкләренң берсендә — торак, хужалык корылмалары, һөнәрчелек остаханалар калдыклары табыла. Фаразланганча, авыллыкта пияла һәм таштан муенсалар эшләү бунча Идел бие терр-ясендәге иң әлгәреге һөнәрчелек остаханәсе урнашкан була (10 йөз ахыры — 11 йөз). Авыллык терр-ясендә ш.у. керамика, тимерчелек һәм сөяк эшләнмәләр, киём детальләре һәм төсле металлдан бизәнү әйберләре, башка илләрдән китерелгән эшләнмәләр, сәүдә әйберләре, 10 йөзгә нисбәтле көмеш дирһәмнәрдән торган 2 хезина; Алтын Урда чорына караган икенче бер болгар авыллыгында йортлар, хужалык корылмалары калдыклары, ураklar, чалгылар, сука детальләре, төрәннәр, пычаклар, балык тоту кирәк-яраклары, керамика, бизәнү әйберләре, 14 йөзгә нисбәтле көмеш һәм бронза тәңкәләр табыла.

Әд.: Археологические памятники Татарии в зоне Куйбышевского водохранилища // Из археологии Волго-Камья. К., 1976; Археологическая карта Татарской АССР. Западное Закамье. К., 1986; К а з а н о в Е.П. Булгарское село X–XIII веков низовий Камы. К., 1991.

Е.П.Казанов.

**«СЕМЕНОВОД»**, Бөгелмә р-нындагы а.х. пр-тиесе. 1920 елда А.Невский монастыре жирләрендә Бөгелмә кантон ком-тының 2 нче «Невский» с-зы буларак оештырыла. 1926 да исеме «Бөгелмә» итеп үзгәртелә, 1932 дә Ра-зумов исем., 1937 дә — «Татарстанның 17 еллыгы» һәм шул ук елда «Бөгелмә» орлыкчылык с-зы итеп үзгәртелә. 1961 дә Бөгелмә тәжрибә житештерү хужалыгы (шул ук елда Татарстан а.х. тәжрибә станциясенә бирелә), 1969 дан «Семеновод» (Татарстан а.х. фонни-тикшеренү ин-ты). 1971 дә «Семеновод»тан «Прогресс» с-зы аерылып чыга (Петровка, Сула, Берлек, Коробково авыллары, Сосновка посёлгы). 2004 тә банкротлыкка чыгарылып таркатыла, аның терр-ясе шул ук исемдәге ЖЧЖ составына керә. Совхозга Надеждино, Забугоровка, Зелёная Роцца, Яналиф (үзәк утары) авыллары керә. А.х. житештерүендә 1991 дә 127 кеше, 2000 дә — 242, 2004 тә — 133 кеше эшли. Төп юнәлешләре: бөртекчеләр, бөртекче-кузаклы, ярма культураларының сортлы элита орлыгын житеште-



Семёновка комплексы. 1. Семёновка I авыллыгынын табылган айберләр; 2. Семёновка V авыллыгынын табылган айберләр.

ру, югары продуктлы башмак тана һәм тана сыерлар үстерү. А.х. файдалануы жирләрөнөң майданы 6,8 мең га, шуларның яқынча 6 меңе — сөрүлек жирләр (2003). Хужалыкта бөртекеләрнең еллык уңышы 1 га дан 38 ц тәшкит итә, ул елына 6–12 мең т бөртекле ашлык житештерә; бөртекле культураларның 2–4 т элита орлыгы сатыла, 1 мең башка кадәр башмак тана һәм тана бозаулар үстерелә. Хужалык житештерүдәге югары уңышлары өчен РСФСР МС һәм ВЦСПСның (1976–81, 1986, 1989), КПСС ҮК, СССР МС, ВЦСПС һәм ВЛКСМ ҮКның (1980) күчмә Кызыл Байрагы һәм дипломнары, СССР ВДНХсы (1977, 1979, 1985, 1987) дипломнары б-н бүләкләнә. Хужалыкта эшлүчеләрдән дәүләт бүләкләрәнә һәм мактаулы исемнәргә, ш.и. ТАССР, ТРның атказ. хезмәткәре исеменә 3 кеше; СССР орден һәм медальләренә 17 кеше лаек була. Хужалык үсешенә зур өлеш кертүчеләр: А.И.Ильин (1962–84), Н.Р.Бадамшин (1984–96).

И.Н.Афанасьев.

**СЕМЕНТОВСКИЙ** Владимир Николаевич (1.10.1882, Оренбург губ. Троицк өязе Миасс Заводы пос. — 8.8.1969, Казан), географ-геоморфолог, лимнолог, ТАССРның атказ. фән эшлеклесе (1947). П.И.Кротов шәкерте. Казан ун-тын тәмамлаганнан соң (1907), Екатеринбург гимназияләрендә укыта. 1908 елдан Казан ун-тында (бүленеп: 1918–26 да Урал, Көнбатыш Себер, Ленинград югары уку йортларында фәнни-пед. эштә), геогр. каф. мөдире (1926–51). Казан ун-тының геогр. ф-тын (1938) оештыручыларның берсе. Хезмәтләре Урал һәм Татарстанның физик географиясенә һәм геоморфологиясенә, лимнология, картография, геогр. укыту методикасына карый. С. экзоген процесслар нәтижәсендә барлыкка килгән рельефның морфология һәм морфометриясен анализлау алымнарын эшли. Платформалар рельефының морфология типларын билгели, аларга морфометрик сыйфатлама бирә, аерым масштаблы геоморфологик карталарның яңа төрләрн күрсәтә. Тау, дала һәм күчеш типларын билгеләп, Урал күлләрөнә ландшафтлары классификациясен тәкъдим итә. Респи-ка терр-ясен кар-

тографияләү буенча эш алып бара, ТАССРның беренче гипсометрик картасын төзи. 40 тан артык фәнни-популяр хезмәтләр авторы, ш.и. «Татарстан табигате: Төбөкне ойрәнү тупланмасы» («Природа Татарии: Краеведческий сборник», 1947), «Татарстан географиясе буенча очерклар» («Очерки по географии Татарии», 1957) китаплары редакторы (Н.И.Воробьев б-н берлектә). СССР Геогр. жәмгыятең Татарстан ф-лын оештыручы һәм аның рәисе (1946–62). СССР Геогр. жәмгыятең шәрәфле әгъзасы (1959 дан). Ленин ордены, «Почёт билгесе» ордены, медальләр, ТАССР ЮС Президиумының Мактау грамотасы б-н бүләкләнә.

Х е з м.: Материалы для геоморфологии и гидрографии территории Большой Казани // Уч. зап. Казан. ун-та. 1940. Т. 100, кн. 3; Из опыта уточнения лимнологических измерений // Уч. зап. Казан. пед. ин-та. 1949. Вып. 8, тетр. 1; Рельеф Татарии. К., 1951 (автордаш); Закономерности морфологии платформенного рельефа (на примере Татарии). К., 1963.

Әд.: Дедков А.П., Сементовский Ю.В. Владимир Николаевич Сементовский. К., 2002.

**СЕМЕНТОВСКИЙ** Юрий Владимирович (13.5.1913, С.-Петербург — 15.12.2003, Казан), геолог, геол.-минерал. фән. д-ры (1973), ТРның атказ. фән эшлеклесе (2000). Казан ун-тын тәмамлаганнан соң (1936), Казан коммуналь төзелеш инженерлары ин-тында эшли. 1941 елдан Урта Идел геол. идарәсенә (Горький ш.) геол. планга төшерү партиясе башлыгы. 1946 дан ЦНИИГеолнерудта (Казан), директор урынбасары (1967–78), баш фәнни хезмәткәр (1978–2002). Хезмәтләре Татарстанның һәм Россиянең башка төбәкләрнең литологиясе, стратиграфиясе һәм руда булмаган файдалы казылмалар геологиясенә карый. С. утырма ятмаларны тикшерү алымнарын һәм аппаратурасын эшли, Головкинский принцибын модификацияли, геол. карта эшләү вакытында терриген материалны күчерү юнәлешен билгеләүнең яңа ысулын кертә, ТР сәнәгәти төзелеш материаллары өчен файдалы казылма чыганаclarның урыннын билгели. Уйлап табуга 2 авторлык таныклыгы бар. Бөек Ватан сугышында катнаша. 2 нче дәрәжә Ватан сугышы ордены,

«Почёт билгесе» орденнары, медальләр б-н бүләкләнә.

Х е з м.: Условия образования месторождений минерального сырья в позднепермскую эпоху на востоке Русской платформы. К., 1973; Нерудные минеральные ресурсы ТАССР: Справ. К., 1982 (автордаш).  
О.Г.Словова.

**СЕМИОЗЁРКА** авылы, Биектау р-нында, Биектау тимер юл станциясеннән 16 км көнбатыштарак, Солонка елгасы буенда. 2010 елда 139 кеше (руслар) яши. Халкының төп шөгыле — терлекчелек. Башлангыч мәктәп, китапханә. 1719 дан мәгълүм. Рев-циягә кадәр рус чыганаclarында Подмонастырская бистәсе исеме б-н билгеле. Халкы башта Семнозёрный монастырена карый, 1763 тә — экономик, сонрак дәүләт крәстианнасе катлавына күчелә; игенчелек, терлек асрау, умартачылык, тимерчелек, он тарту, итек төгү, тире иләү, сәүдә б-н шөгыльләнә. 20 йөз башында монастырь, земство хастаханәсе, чиркәү-приход мәктәбе (1875 тән эшләүче монастырь жирлегендә 1885 тә ачыла), 2 сыраханә, 1 казна шәраб һәм 8 вак-төякләр кибете, халыкта аек яшау рәвеше төрбияләүче уку өе-китапханә эшли. Бу чорда авыл жәмәгәте-нең имана жире 1242 дис. тәшкит итә. 1920 гә кадәр Казан губернасының Казан өязе Кавал волостенда, 1920 дән ТАССРның Арча кантонында. 1927 нең 14 февраленнән — Воскресенский, 1927 нең 1 августыннан — Казан авыл р-нында, 1938 нең 4 августыннан — Юдино, 1958 нең 16 июленнән — Зеленодольск, 1965 нең 12 гыйнварыннан Биектау р-нында. Халык саны: 1728 дә — 28, 1744 тә — 70, 1782 дә — 76 ир-ат; 1859 да — 332, 1897 дә — 542, 1908 дә — 722, 1920 дә — 869, 1926 да — 868, 1938 дә — 665, 1949 да — 547, 1958 дә — 564, 1970 тә — 364, 1989 да — 112, 2002 дә — 151 кеше.

С. тирәсендә Семнозёрный Богородица пустыне биналар комплексы — 19 йөз архит-расы истәлегә саклана.

Әд.: Очерки истории Высокогорского района Республики Татарстан. К., 1999.

**СЕМИОЗЁРКА УРМАНЫ**, ландшафтлы табигать истәлегә. Яшел Үзән р-ны Берновые Ковали авылынан көньяк-көнбатыштарак

һәм Биектау р-ны Семиозёрка авылыннан төньяктарак урнашкан. Урман массивы Солонка (Солоница) елгасының уңьяк яры буенда (Шәһәр яны урманчылыгының Кызыл Октябрь участок урманчылыгы өлеше). 1986 елда билгеләнә. Майданы 118,9 га. Текә тау битендөгә чыршы, нарат, юкә, каен һәм усактан торучы ылыслы-яфраклы урман участогын били. Яшь агачлардан — ак чыршы, куаклыклардан чикләвек, кабар агачлары, зелпә үсә. Үлән капламында сәрдә, зыбык уты,



Семиозёрка урманы.

чәчсыман күрән өстенлек алган. ТРның Кызыл китабына кертелгән сәхләбчәләр вәкилләре һ.б. үсемлекләрнен сирәк төрләре: абага гөл, кызыл серкәбаш, ике яфраклы төнге миләүшә, чын башмакчәкәк, кызыл жиләкле бүре бөресе, гади бүре жиләге, яшел чәчәкле каеш яфрак үсә. ТР фаунасы өчен сирәк төр — гади төн күгәрчене оялмый. Жир асты су чыганакалары (ши.и. 2 чышмә — христианнарның изге урыны) бар.

**СЕНАЖ**, табигый печәнлекләр һәм чөчүлекләрден (кузаклылар чәчәк ата башлаганчы жыела, кыякылар — башаклану фазасында) 50–55% дымлылыкка кадәр киттерелгән һәм вакланган терлек азыгы. Кузаклыларны тизрәк киттерү өчен изәләр. С.ны бетон траншеяларга, сенаж башняларына салалар. 2000 еллар башыннан С.ны плёнкага төрәп салу киң тарала. С. физиол. коры мохит (бактерияләрнең актив үсешен булдырмау) шартларында консервлана. Бу максатларда биек булмаган сенаж саклагычларда массаны тыгызлайлар. 16–18 м биеклектөгә башняларда С. үзәннән үзә тыгызлана. Дөрес әзерләнган С. таралучан, суыкта катмый торган терлек азыгы. Мөгезле эре терлек рационында силос б-н печәнне тулысынча алыштыра ала. 100 кг Сда (клеверлы) якынча 35–40 азык берәмдәге, 4–5 кг үзләштерелә торган протеин, 450–460 г кальций, 200–220 г фосфор, 3000–4000 мг каротин бар. С.ны күпләп әзерләү Татарстанда 1960 елларның 2 нче яртысында башлана. 2007 дә ТРда 3384 мең т С., ши.и. якынча 100 мең т төрелгән С. әзерләнә.

Әд.: Технология заготовки и переработки кормов // Система ведения животноводства ТАССР. К., 1983; М а л и к о в М.М. Система кормопроизводства в Республике Татарстан. К., 2002.

**СЕНАТ ФӘРМАНЫ** (1720 ел, 1 сент., «О льготе новокрещённых от всяких сборов и податей на 3 года»). Рус булмаган халыкларны, аеруча Урта Идел

бүе халыкларын христианлаштыру барышын көчәйтү максатыннан кабул ителә. Православиегә күчкән башка дин вәкилләре фәрман нигезендә 3 елга барлык дәүләт салым һәм җыемнарыннан азат ителә. Казан митрополитына яңа чуқынганнарны бүлөкләү, чиркәүләр төзү һәм аларны тиешенчә жиһазлау өчен ел саен 1000 сум акча бүлеп биру карала. 18 йөздә — 19 йөзнең 1 нче яртысында Россиядә ныгып урнашкан православиедөгә рус булмаган халыкларга дәүләт ярдәме системасында төп закон актын тәшкит итә, берничә тапкыр нәшер ителә, Россия законнар б-н эш итү практикасында актив файдаланыла.

Чыг.: Полное собрание законов Российской империи. Собр. 1. СПб., 1830. Т. 6. № 3637.

Әд.: Н о г м а н о в А.И. Татары Среднего Поволжья и Приуралья в Российском законодательстве второй половины XVI–XVIII вв. К., 2002.

А.И.Ногманов.

**СЕНАТ ФӘРМАНЫ** (1742 ел, 19 нояб., «О недопущении в Казанской губернии строить мечети и о разведывании губернаторам и воеводам о обращённых в магометанский закон новокрещёных людей»). Рус булмаган халыкларын христианлаштыру буенча 1740–50 еллар кампаниясе чорының иң әһәмиятле закон актларыннан берсе. Казан губернасында, аеруча яңа чуқындырылганнар яши торган жирләрдә, *Патша Фёдор Иванович фәрманы* (1593 ел, 18 июль) чыкканнан соң төзелгән мәчетләрне жиһазларга боерыла. Казан, Себер, Әстерхан һәм Воронеж губернаторларында яңа мөселман гыйбадәтханәләре төзүне тыя һәм элгәрәк салынганнарына теркәү уздыра. Губернаторларга, провинция һәм шәһәр воеводаларына мәҗусилектән ислам диненә күчү очракларын ачыккалу бурычы йөкләтелә, күчүгә булышлык күрсәткән мөселманнарны учката яндыру юлы б-н җәзаларга кушыла (Губернаторларга 1728 ел боерыгының 19 нчы пункты нигезендә). Ислам динен кабул иткән чуашларны һәм рус булмаган башка халыкларны — чуқындыру, каршы булсалар — җазалау карала. Әлеге фәрманни тормышка ашыру нәтижәсе буларак, Казан, Себер һәм Әстерхан губернаторларында 1744 елга 545 мәчет юкка чыгарыла.

Чыг.: Полное собрание законов Российской империи. Собр. 1. СПб., 1830. Т. 11. № 8664.

Әд.: Н о г м а н о в А.И. Татары Среднего Поволжья и Приуралья в Российском законодательстве второй половины XVI–XVIII вв. К., 2002.

А.И.Ногманов.

**СЕНАТ ФӘРМАНЫ** (1744 ел, 8 март, «О поселении Казанских татар в городе Оренбург, и о позволении им построить мечеть вне города»). Фәрман Оренбург губернаторы И.И.Неплюев тәкъдиме б-н кабул ителә. Төбәкнең үзләштерелүен тизләтү һәм сәүдәне үстерү максатыннан, ул төрле яктан, ши.и. Казан губернасынан да сәүдәгәрләр һәм һөнәрчеләр чакырта. Татарларны күчүгә, икътисади сәбәпләрдән тыш, «Оренбург шәһәрәнә өстенлекләр»дә («Привилегии городу Оренбургу», 1734 ел, 6 июнь) каралган рекрут биру йөкләмәсеннән азат ителү һәм дин иреге би-

релү дә җәлеп итә. Сенат Оренбург янында аерым татар бистәсенә нигез салырга һәм анда мәчет төзүгә рөхсәт бира. Жирле халыкның русларны һәм башка милләт вәкилләрен ислам диненә тартмаска тиешлеге шарт итеп куела. Казан татарларыннан нибары 200 гайләгә генә күчүгә рөхсәт бирелә, алар «хәллә һәм сәүдә алып барырылык, шул сәбәплә анда, ягъни яңа күчүгән урында, коммерция эше җәелдерерлек» булырга тиеш дип күрсәтелә. Күчүчеләр өчен, рекрут биру урынына, зарурлык туганда Оренбург чик сызыгын күчмә кабиләләр һөҗүмәннән саклаучы вакытлы гаскәрләрдә хезмәт итү карала. 1744 ел фәрманы татар сәүдәгәрлеге барлыкка килүдә зур әһәмияткә ия була, Россиянең Көнчыгыш илләре б-н икътисади һәм дипломатия мөнәсәбәтләре үсешенә булышлык итә.

Чыг.: Полное собрание законов Российской империи. Собр. 1. СПб., 1830. Т. 12. № 8893.

Әд.: Н о г м а н о в А.И. Татары Среднего Поволжья и Приуралья в Российском законодательстве второй половины XVI–XVIII вв. К., 2002.

А.И.Ногманов.

**СЕНАТ ФӘРМАНЫ** (1763 ел, 7 авг., «О беспрепятственной торговле Казанских слободских служилых татар, по силе данных им жалованных грамот»). Фәрман чыгарылуга Казанның татар бистәләре халкы б-н Казан магистраты һәм рус сәүдәгәрләре арасында бистә татарларының сәүдә өлкәсендә өстенлекләре, ягъни юридик яктан сәүдәгәрләр катлавында тормасалар һәм тиешле сальмнарны түләмәсәләр дә, 17 йөздән бирле Россия сәүдәгәрлеренә каралган хокуклардан файдаланулары мәсьәләсендә туган каршылык сәбәп була. 1762 елның мартында татарларның Гостинный двордагы һәм шәһәрнен башка урыннарындагы 29 кибетен яптыру каршылыкны иң югары ноктага житкә. Үз хокукларын яклауда бистә халкы «акчалата һәм икмәкләгә хезмәт хакы» урынына «төрле сату эше» б-н шөгьльләнергә рөхсәт бирелгән һәм аларны земство җыемнары һәм йөкләмәләреннән азат иткән 1686 һәм 1698 еллардагы патша грамоталарына (текстлары 1763 елгы фәрманда китерелә) таяна. Бистә татарларын лашманлык йөкләмәсен үтәгәндә алар буйсынып эшлэгән Адмиралтейство коллегиясе дә яклап чыга (к. *Лашманнар*). Каршылык Сенатта каралганнан соң, нәтижә буларак, Казанның татар бистәләре халкына бирелгән сәүдә өстенлекләрен раслаган фәрман чыгарыла. Өстенлекләрен башка урыннарда сәүдә итүче татарларга кагылмавы аерым әйтелә. Казан магистратына «аның алга таба татарларның сәүдә итүләренә каршы төшмәскә тиешлеге» күрсәтелә. 1770 еллардан әлеге фәрманның әһәмияте акрынлап кими бара, чөнки татарлар актив рөвештә сәүдәгәрләр катлавына языла башлый, әмма ул юридик яктан фәкәт 1821 дә генә юкка чыгарыла.

Чыг.: Полное собрание законов Российской империи. Собр. 1. СПб., 1830. Т. 16. № 11888.

Әд.: Н о г м а н о в А.И. Татары Среднего Поволжья и Приуралья в Российском законодательстве второй половины XVI–XVIII вв. К., 2002.

А.И.Ногманов.

**СЕНАТОР РЕВИЗИЯЛӘРЕ**, рев-циягә кадәр Россиядә Сенатның жирле дәүләт аппараты эшчәнлеген тикшерү формасы. 1722 елның 4 апреленнән император Пётр I Фэрманы б-н кертеләләр. С.р.нең максатлары һәм бурычлары законлаштырылу, сенатор-ре-визорларның хокуклары билгеләнү 18 йөз ахырында — 19 йөздә гәмәлгә ашырыла. 1799 елның 6 октябрэннән император Павел I Фэрманы б-н Россия тер-ясе 8 участкакка бүленә (Казан губернасы 7 нче участкакка карый), аларның һәрберсе дәүләт учреждениеләрендә гәдел хөкем, эчке полиция эшчәнлеге, законсыз рәвештә салым жыю һ.б. мәсьәләләр буенча 2 сенатор тарафыннан даими рәвештә (3 елга 1 мәртәбә) тикшерелә. 1805 ел 1 авг. һәм 1819 ел 17 март «Күрсәтмәләр»ендә каралганча, губерна һәм ояз адм.-полиция, мәхкәмә, хужалык һәм финанс учреждениеләре, ә Юстиция министрлыгының император Александр II раслаган 1880 нең 22 сентябрь доклады буенча барлык губерна хакимиятләре, ш.и. мәхкәмә, земство һәм шәһәр учреждениеләре ревизиягә тартыла. С.р.нең нәтижәләре хакында сенаторлар император, Сенат һәм Министрлар Кабинеты каршында хисап тоталар.

19 йөздә Казан губернасында 6 С.р. була. **1 нчесе** 1800 елның гыйнвар—февралендә И.В.Лопухин һәм М.Г.Спиридов тарафыннан губернаторларның гомуми «Павел ревизиясе» чикләрендә уздырыла. Казан, Козьмодемьянск һәм Чабаксардагы учреждениеләр тикшерелә. Жирле адм. эшчәнлеген тикшерү сенаторларның күрсәтмә пунктлары буенча учреждениеләргә карата таләпләренә һәм икътисад, сәүдә, шәһәр тормышы, халык, дәүләт аппараты торышының төрле тармаклары буенча гомуми мәгълүматлар житекерүгә кайтып кала. **2 нче** ревизия 1804 нең гыйнвар—июлендә жирле дворянларның губерна администрациясенә гаеп эшләренә карата шикаятьләре буенча И.Б.Пестель тарафыннан үткәрелә; чиновниклар башбаштаклыгы, хакимият башында торучыларның кыңгыр эшләрен, дәүләт милкен үзләштерүләрен раслаучы фактлар ачыла, бу үз чиратында гражданныр губернаторы Н.И.Кацаревның отставкага китүенә һәм күп кенә ришвәтче чиновникларның хөкемгә тартылуына китерә. 1808 нең август—сентябрдә М.И.Донауров тарафыннан үткәрелгән **3 нче** ревизия вакытында Казан, Чабаксар, Зоя һәм Лаештагы кабулханәләр тикшерелә; ревизия үткән учреждениеләренә күпчелеге сенаторның унай бәясенә лаек була.

1810 ның гыйнвар—февралендә үткәрелгән **4 нче** ревизиягә Казан, Козьмодемьянскидагы, Тәтеш һәм Чабаксар оязларендәгә кабулханә учреждениеләре дучар ителә. Сенатор П.А.Обрезков чиновникларның халык лашманлык йөкләмәсен үтәгәндә күрсәткән гаепләрен таба, жирле идарә һәм мәхкәмә эшчәнлекләрендәгә житешсезлекләрен билгели.

**5 нче** ревизия 1819 ның октябрә — 1820 нең февралендә Казан дворянлыгы, крәстияннәр һәм авыл жәмәгәтләренә хакимиятләренә кыңгыр эшләренә карата шикаятьлә-

ренә бәйлә рәвештә С.С.Кушников һәм П.Л.Санги тарафыннан уздырыла. Казан, Чабаксар, Зоядәгә кабулханәләр тикшерелә, Казан губернасындагы күп кенә оязлардә тикшерү үткәрелә. Жирле үзидаренә барлык бүлекләрендә дә урындыгы кешеләрнең башбаштаклыклары һәм жәбер-золимнарны фактлары, мәхкәмә эшләрен һәм финанс хисапларын алып баруда тәртипсезлек һәм дәүләт аппараты эшчәнлегендәгә башка житешсезлекләр ачыла. Сенаторларның шелтәләре һәм тәкъдимнәре хакимият органнарының — авыл һәм волость идарәсеннән алып губерна идарәсенә һәм губерна житәкчесенә эшчәнлегенә кагыла. Ревизия нәтижәләреннән соң гражданныр губернаторы И.А.Толстой вазибаларыннан азат ителә, 1340 тан артык кеше хөкемгә тартыла. Тикшерү эшләрен карау һәм нәтижә чыгару өчен, С.р. тарафыннан башында Д.В.Тенишев торган Казан вакытлы комиссиясе (1820—22), Казан жинаять эшләре буенча мәхкәмә палатасының вакытлы департаменты (1823—27) булдырыла.

1880 нең сентябрдә М.Е.Ковалевский тарафыннан оештырылган **6 нчы** ревизия вакытында Казанның барлык губерна учреждениеләрендә дә тикшерү үткәрелә. Сенатор крәстияннәрнең социаль-икътисади көнкүрешен, халык мәгарифе эшенә торышын, раскольниклар мохитен өйрәнә, салымнар жыюдагы һәм мәхкәмә ин-тлары эшчәнлегендәгә житешсезлекләрен ачыклай, жирле администрациянең башбаштаклыкларына һәм законнарны бозуларына карата халыкның шикаятьләрен тикшерә. С.р. нәтижәсендә губернатор Н.Я.Скарятин хөкемгә тартыла.

Сенатор-ревизорлар хисапларында губернаның 19 йөздәгә икътисади торышы, халыкның социаль хәле һәм губерна тормышының башка яклары турында әһәмиятле мәгълүматлар тупланган.

Чыг.: Полное собрание законов Российской империи. Собр. 1. СПб., 1830. Т. 6. № 3931; Т. 25. № 19139; Т. 28. № 21861; Т. 36. № 27722; Собр. 2. СПб., 1884. Т. 45, отд. 1. № 61334; Отд. 2. № 61387.

Әд.: Загоскин Н.П. Казанский разгром 1819—1820 гг. // Воляский вестн. 1892. 24, 28 июня; Блинов И.А. Отношение Сената к местным учреждениям в XIX веке. СПб., 1911; шулу к. Сенаторские ревизии // История Правительствующего Сената за двести лет. СПб., 1911. Т. 3; Панина Э.С. Сенаторские ревизии и их архивные материалы (XIX — начало XX в.) // Некоторые вопросы изучения исторических документов XIX — начала XX в. Л., 1967.

Е.Б.Долгов.

**СЕНАТОРОВ** Павел Петрович (12.8.1946, Казан), геолог-икътисади, ТР Дәүләт бүлгә лауреаты (1995), геол.-минерал. фән. канд. (1980), ТРның атказ. геологы (2000). Казан ун-тын томамлы (1969). 1971 елдан ЦНИИГеолнерудта (Казан) эшли, икътисад һәм жир асты байлыкларынан файдалану бүлгә мөдире (2007 дән). 1984—87 дә Вьетнам Соц. Респ.-касында командировкада. Дәүләт бүлгә ТРда төзелеш материалларының минераллар-житештерү комплексы проблемаларын геол. һәм икътисади яктан тикшергәнә һәм нигезләгәнә өчен бирелә. «Дуслык»

(Вьетнам Соц. Респ.-касы) медале һ.б. б-н бүләкләнә.

Хезм.: Карта состояния и перспектив развития минерально-сырьевой базы промышленности строительных материалов Республики Татарстан. Екатеринбург, 1992 (автордаш); Методическое руководство по поискам, оценке и разведке месторождений твердых нерудных полезных ископаемых Республики Татарстан: В 3 ч. К., 1999—2001 (автордаш).

«**СЕНЕ ЯЛ**» («Сенё ял» — Яңа авыл»), крәстиян газетасы. ВКП(б)ның Татарстан өлкә ком-ты чүаш секциясе органы. 1925 елның 27 гыйнварыннан 1926 га кадәр Казанда чүаш телендә нәшер ителә. Газетаның максаты авылда коммунистлар партиясе йогынтысын көчәйтү, авыл халкын сәсиа агарту була. Крәстиян хужалыгын алып бару буенча файдалы киңәшләр һәм төрле белешмәләрдә басыла.

**СЕНПО́ЛИЯ**, у з а м б а р м и л ә ү ш ә с е (Saintraulia), геснериячәләр семьялыгынын күпчәллек үләнчел үсемлекләре ыругы. 21 төре билгеле. Чыгышы — Көнчыгыш Африканың таулы районнары. Түгәрәк яки аз гына озынча төкчәле яфрак таралгысыннан торучы биек булмаган үсемлек. Чәчәкләре шәмәхә, кызыл, алсу, ак яки зәңгәр төстә, 2—7 шәр булып чәчәк төркемәне жыйналган. Хезерге вакытта миләүшә чәчәкле С.дән (S. ionantha) килеп чыккан катмарлы яки сырлы таж яфракчыкы ак, алсу, кызыл, ике төсле берничә йөз гибрид сорты билгеле. Уңайлы шартлар булганда елына 6—7 ай буена чәчәк ата. Күп кенә сортлары ТРда чәчәк атучы декоратив бүлмә гөлә буларак үстерелә. Яфрак сабыннан үрчәтәләр. Яктылык ярата, әмма туры коаш нурлары һәм һаваның корылыгы начар тәәсир итә.

**СЕНТИМЕНТАЛІ́ЗМ** (франц. sentiment — хис), 18 йөзнен 2 нче яртысы — 19 йөз башы Европа әдәбиятындагы агым. Бу юнәлеш тарафдарларын, күңеленә дөньяга килгәндә үк иң гүзәл табигый сыйфатлар салынган объект буларак, кеше кызыксындыра. Табиғат күренешләренә, кешенә хис-кичерешләренә игтибар арта. С.да тасвирлау объекты — хис-тойгылар; әсәрләргә күпмедер дәрәжәдә дидактика хас, шөхәскә хисси тәрбия биргәндә гаилә хәлиткеч фактор дип таныла, авыл шөһәргә каршы куела, цивилизация кешелексез күренеш дип санала, патриархаль көнкүреш идеаллаштырыла, хат алышу, көндәлек язучу популярлаша. Агым исеме Л.Стернның «Франция һәм Италия буйлап хисси сәяхәт» («Сентиментальное путешествие по Франции и Италии», 1768) романы б-н бәйлә. Рус әдәбиятында Н.М.Карамзин, М.Н.Муравьев, И.И.Дмитриев ижатларында чәчәк ата. Европа һәм рус әдәбиятларында ул романтизм формалашуга йогынты ясей һәм әкрәләп мәйданнан кита.

Татар әдәбиятында 20 йөз башында барлыкка килә. Аның сыйфатлары М.Акьегетзадә («Хисаметдин менла»), Ф.Халиди («Рәдде бичара кыз», «Кемга тиеш?»), Г.Камал («Кызганыч бала»), М.Фәйзи («Кызганыч»), К.Тинчурин («Сонгы сәлам»), Г.Исхакый («Ике гашыйк»), М.Гафури

(«Фэкийрьлек берлә үткән тереклек», «Ярлылар, яки Өйдөш хатын»), М.Мозаффария («Кызганыч Минджемал») эсәрләрәндә, поэзиядә Н.Думаи, З.Бәшири шигырьләрәндә чагылыш таба. С.га хас булган эпистоляр (М.Гафури «Мәхәббәт хатлары», Х.Әбелхан «Хатлар арасында») һәм тәүбә (С.Жәлал «Мин инде аңа үпкәләмим») жанрлары үсеш ала.

20 йөзнең 2 нче яртысы әдәбиятында сентименталь тенденция авыл прозасы (мондый эсәрләрне Ф.Миңнуллин «үткәнне сагыну» дип атый) чикләрендә саклана: татар авылы халыкның зирәклеген, гасырлардан килгән әхлакый кыйммәтләрне, традицияләрне саклаучы урын дип тәкъдим ителә. М.Мәһдиев («Бәхилләшү»), «Торналар төшкән жирдә», «Кеше кита — жыры кала»), М.Галиев («Нигез») эсәрләрәндә беренче планга тарихи хәтер мәсьәләсе чыга. Рухи торгыныктан чыгу юлларын эзләүгә игътибарын юнәлткән тәүбә прозасында (Г.Әпсәләмовның «Ак чәчәкләр», А.Гыйләжевнең «Урамнар артында яшел болын», А.Расихның «Ике буйдак», «Сынау» эсәрләре) ш.у. С. мотивлары һәм алымнары кулланыла. 20 йөз ахырында С.ның кайбер сыйфатлары Ф.Бәйрәмова эсәрләрәндә («Болын», «Битлек», «Кыңгырау», «Су кызы», «Канатсыз акчарлаклар») үсеш ала, аларда махсус сәнгать алымнары б-н (хикәяләүне шәхсиләштерү, «аң агышы», геройларның чиктәш халәтләре — төшләр, саташу) читләшү мотивы ачыла. Хәзерге заманның авторлары кайбер эсәрләрәндә неосентименталь юнәлешкә бәйләләр (М.Вәлиевнең «Идел яры», М.Галиевнең «Ерак урман авазы», Ф.Яруллинның «Кыйгак-кыйгак каз кычыра», Ф.Садриевның «Рәхмәт, әтием», Ф.Бәйрәмованың «Кем?» эсәрләре). Бүгенге татар прозасында сентименталь повесть поэтикасы аңа хас лиризм, эчкерсезлек, хисчән геройны күрсәтү б-н генә түгел, язучының Шәрәкәт әдәбияты традицияләренә мөрәҗәгать итүе б-н дә билгеләнә.

Әд.: Га й н у л л и н М. Татарская литература и публицистика начала XX века. К., 1966; Миңнуллин Ф. Затлылык. К., 1989; Әдәбият белеме: Терминнар һәм төшенчәләр сүзлеге. К., 2007.

*Д.Ф.Заһидуллина.*

**СЕНТЮКОВ** Николай Петрович (15.12.1923, Бөгелмә кантоны Яңа Казанка пос. — 13.10.1943, Украина ССР, Днепрпетровск өлкәсенә Верхнеднепрпетровск р-ны Днепрвокаменка авылынан 4 км көньяк-көнбатыштарак жирләндә), Сов. Союзы Герое (20.12.1943, үлгәннән соң), гв. лейтенанты. Куйбышев хәрби һава десанты уч-щесен (1941), Тоньяк-Көнбатыш фронтның берләштерелгән офицерлар курсларын (1943) тәмамлый. Туган посёлогында тракторчы булып эшли. 1941 елдан Боек Ватан сугышы фронтларында, 19 нчы гв. һава десанты полкында рота командир (37 нче армиянең 10 нчы гв. һава десанты дивизиясе). Дала фронты гаскәрләре составында Днепр елгасы өчен сугышта (1943), Украинаны азат итүдә (1943) катнаша. Антоновка авылы янындагы (Верхнеднепрпетровск р-ны) сугышта баатырлык күрсәтә: 1943 нең 13 декабрендә

сугыш барышында дошманның 2 танкны сафтан чыгара. Алдагы сугышта дошманның контр-һөҗүмен кире кайтарганда тагын 1 танкны юк итеп, һәлак була. Ленин ордены, медальләр б-н бүләкләнә. Бөгелмә шәһәрәндә С. исеме мәктәпкә бирелә, Геройлар аллеясында С.ның бюсты куела.

Әд.: Батырлар китабы — Книга Героев. К., 2000.

*М.З.Хәбибуллин.*

**СЕНТЯБРЁВ** Николай Иванович (11.12.1909, Иваново-Вознесенск ш. — 30.1.1975, Казан), спортчы, тренер (футбол), СССРның спорт остасы (1946), РСФСРның атказ. тренеры (1962). Иваново машина төзелешә техникумын (1933), Мәскәү физкультура ин-ты каршындагы футбол тренерлары мәктәбен (1952) тәмамлый. 1946 елга кадәр «Динамо» осталар футбол командасы һәм Иваново жыелма командасы уенчысы, СССРның иң яхшы футболчылары исәбенә керә. 1952–54 тә Ковров шәһәрәндә спорт осталары футбол командасында тренер. 1954–58 дә — «Красное знамя» (Иваново ш.), 1959–71 дә «Искра» (1965 тән — «Рубин», Казан) футбол командаларында өлкән тренер. С. житкәчеләндә «Рубин» футбол командасы РСФСР беренчеләндә көмеш медаль ала («Б» классы) һәм «А» классының 2 нче лигасына чыга (1965); автономияле республикалар Кубогын яулый (1970). Шәкертләре арасында — СССРның 14 спорт остасы, СССРның олимпия һәм жыелма командалары ағъзалары — В.Булавин, И.Галимов, В.М.Колотов, Н.В.Осянин. 1992 дән Казанда ел саен С. истәлегенә Балалар-яшүсмерләр спорт мәктәпләре командалары арасында футбол буенча Бөтенроссия турниры уздырыла, 1992 дә Казанда «Рубин» стадионында мемориаль такта куела.

**СЕНЮТКИН** Сергей Борисович (4.12.1951, Горький ш., хәзер Түбән Новгород ш. — 9.8.2004, шунда ук), тарихчы, тарих фән. д-ры (2002), проф. (2004). Горький ун-тын тәмамлый (1974), шунда ук пед. кафедрасында эшли, 1988 елдан яңа һәм иң яңа тарих каф. доценты, 2004 тән чит илләр тарихы каф. профессоры. Хезмәтләре Түбән Новгород мишәр татарлар һәм шул төбәктәге татар авыллары тарихына карый. С. хезмәтләрендә татарларның матди-хужалык һәм рухи-дини тормышы мәсьәләләре чагыла, Россиянең эчкә тормышы һәм тышкы эшләре вакыйгаларында Арзамас, Алатырь, Кормыш өязләре йомышы татарларның роле өйрәнелә, Россия татарлары тарихында Түбән Новгород мишәрләренә тарихи үсеш үзәнчәкләре ачыклана. «Түбән Новгород өлкәсе ислам жәмгыятьләре тарихы» («История исламских общин Нижегородской области», Түбән Новгород, 1998; автордаш) китабы өчен Түбән Новгород бүләге бирелә. Медальләр б-н бүләкләнә. 2004 тән Түбән Новгород ун-тында



Н.П.Сентюков.

ел саен С. истәлегенә багышланган конференцияләр уза.

Хезм.: История татарских селений Большое и Малое Рыбушкино Нижегородской области в XVI–XX веках. Н.Новгород, 2001 (автордаш); История татар Нижегородского Поволжья с последней трети XVI до начала XX вв. (Историческая судьба мишарей Нижегородского края). Н.Новгород, 2009.

Әд.: Историки России XX века: Биобиблиогр. словарь. Саратов, 2005. Т. 2; Историческая наука в Нижегородском государственном университете им. Н.И.Лобачевского (1946–2006). Н.Новгород, 2006.

**СЕНЮТКИНА** Ольга Николаевна (5.2.1951, Горький ш., хәзер Түбән Новгород ш.), тарихчы, тарих фән. д-ры (2008). Горький ун-тын тәмамлагач (1973), мәктәптә тарих һәм жәмгыять белеме укыта (Горький). 1983 елдан Горький чит телләр пед. ин-тының (хәзерге Түбән Новгород лингвистика ун-ты) КПСС тарихы кафедрасында, 2007 дән культурология, тарих һәм борынгы телләр каф. профессоры. Хезмәтләре Түбән Новгород мишәрләре, татар авыллары тарихына, сояси төркічлек мәсьәләләренә карый. С. хезмәтләрендә Россиядә төрки хәрәкәтнең беренче партия структуралары оешу шартлары һәм торышы тикшерелә, төркічләрнең эшчәнлек алымнарына һәм формаларына, аларның киңәшмәләр уздыру үзәнчәкләренә характеристика, Бөтенроссия моселманнары корылтайлары барышына һәм карарларына анализ бирелә. «Туган якны өйрәнү» номинациясендә Түбән Новгород бүләге (1998), фән һәм магариф өлкәсендә Х.Фәезханов исем. бурак лауреаты (2006). Россия Мөфтилик шурасының 2 нче дәрәжә эл-Фәхр ордены б-н бүләкләнә.

Хезм.: Первый съезд мусульман России. Н.Новгород, 2005; Тюркизм как историческое явление. Н.Новгород, 2007; История Татарской Медяны (XVII–XXI вв.). Н.Новгород, 2008.

Әд.: Видные учёные России (Нижний Новгород). Н.Новгород, 2009. Вып. 3.

**«СЕР ЕСЛЕКЕН»** («Сёр ёслекен» — «Игенче»), крәстияннәр журналы. РСФСР Милләтләр эшләре буенча халык комис-тының Узак чуаш бүлеге органы. 1919–20 елларда Казанда чуаш телендә нәшер ителә, барысы 7 саны чыга. Мөхәррире — А.Т.Быков. Төбәктә игенчелек, терлекчелек, бакчачылык, умартачылыкны үстерү мәсьәләләре яктыртыла. Агроном, зоотехникларның кырларның ундырышылыгын арттыру, а.х. культураларының яңа сортлары, терлекчелекнең продукция бирүчәнлегә турындагы язмалары чыга. Соңгы битләрендә «Крәстияннәр өчен календарь» сәхифәсе урнаштырыла. Анда йорт хайваннарын карау, бакчада эшләү һ.б. буенча тәфсилле киңәшләр бирелә.

**СЕРГАЧ РАЙОНЫ**, Түбән Новгород өлкәсенә көньяк-көнчыгыш өлешендә урнашкан. 1929 елда оештырыла. Майданы — 12434 км<sup>2</sup>. Үзәге — Сергач шәһәре (Түбән Новгородтан 237 км көньяк-көнчыгыштарак). Халкы — 29716 кеше (2013), татарлар — 3122 (2010) кеше. Татарлар, тулпары, 7 торак пунктта: Анды (2008 дә 360 кеше), Мөтеравыл (Андреевка) (400), Грибан (300), Камка (500), Кучкай Пожары (840), Печә (Пица) (300), Шөбилә (Шубино) (570) авылларында яшиләр. Тари-



хи чыганаclarда бу авыллар беренче тапкыр 1603–21 елларда искә алына. 1794 тә Түбән Новгород наместниклыгының Сергач округы терр-ясендә «төрле дәрәжәле» (ш.и. 128 яңа чукундырылганнар) 5251 татар яшәгән 20 торак пункт, 20 мәчет исәпләнә. Халык, нигездә, игенчелек, вак-төякләр сату б-н шөгыльләнә, читкә китеп эшли; аеруча аю үрчетү киң жәелә (Шөбилә, Грибан, Печә, Мөтеравыл, Камка һ.б. авылларда); 1860 елларда бу тыела. 19 йөз ахырында Түбән Новгород губернасының Сергач өязендә 26350 татар була. 1925 тә монда 100 меңнән артык кешесе булган 35 татар торак пункты исәпләнә. 1928 дә өяздә 115 мәчет эшли. 1962–63 елларда С.р.нда — «Колхоз правдасы», 1963–64 тә «Ленин байрагы» татар г-талары нәшер ителә. 1990 нан «Туган як» г-тасы чыга. Районда 12 мәчет эшли (Мөтеравыл, Анды, Камка авылларында — 2 шәр). Татар торак пунктларындагы барлык мәктәпләрдә татар телә фән буларак өйрәнелә. Спутник антенналары аша «Татарстан-Яңа гасыр» телерадиокомпаниясе ташпырулары кабул ителә. Ел саен *Сабан туге* үткәрелә. Рәссам Л.Г. *Фәттахов* (Анды), язучы З.Р. *Фәтхуллин* (Мөтеравыл), тарихчы Г.Б. *Билалов* (Печә), хирург З.Ж. *Ашмов*, техн. фән. д-ры Р.Ж. *Ашмов* (Грибан), классик корәш буенча 1952 елгы Олимпия уеннары чемпионы Ш.С. *Сафин* (Кучкай Пожары), эшкуар һәм меценат Р.Ж. *Баязитов* (Камка) һ.б. С.р.нда туган.

Әд.: Баязитов Р.Ж., Макарихин В.П. Нижегородские татары — мишари в новое время. Н.Новгород, 1996; Хафизов М.З. Нижегородские татары: Очерки истории. Н.Новгород, 1997; Орлов А.М. Нижегородские татары: Этнические корни и исторические судьбы (очерки). Н.Новгород, 2001; Нижегородские татары: Биограф. словарь. Н.Новгород, 2008. Т. 1.

Х.Ә.Габделкаюмов.

**СЕРГЕЕВ** Александр Терентьевич (1915, июль, Казан губ., Лаеш өязе Емельяново а. — 3.11.1974, Казан), Сов. Союзы Герое (10.4.1945), өлкән сержант. Туган авылында колхозда, соңыннан Яшел Узан шәһәрәндә агач эшкәртү з-дында, 1938 елдан Казанда В.В.Куйбышев исем. кинотасма ф-касында эшли. 1939 дан Кызыл Армия сафларында. 1942 нең июленән Бөек Ватан сугышы фронтларында, 1 нче Украина фронты составындагы 15 нче аерым моторлаштырылган понтон-күпер батальонында сапёрлар отделе-ниесе командиры (6 нчы понтон-күпер бригадасы). Штейнау шәһәре (хәзерге Съцинава ш., Польша) янында Одер елгасын кичкәндә батырлык күрсәтә: 1945 нең 29 гыйнварында сугыш техникасын һәм хәрби йөкләрне елганың икенче ярына чыгаруда катнаша; 30 гыйнварда С. расчәты тиз арада күпер сала (беренче тәүлектә үк күпердән елга аша берничә частые техникасы б-н үткәрә, һөжүм операциясе өчен плацдарм яуларга, порт һәм шәһәренә алырга мөмкинлек тудыра). Сугыштан соң демобилизацияләнә. Казанда заводта слесарь-жыючы булып эшли. Ленин ордены, 2 нче дәрәжә Ватан сугышы, Кызыл Йолдыз орденнары, медальләр б-н бүләкләнә. Емельяново авылында С.ка һайкал куела.

Әд.: Батырлар китабы — Книга Героев. К., 2000.

М.З.Хәбибуллин.

**СЕРГЕЕВ** Александр Тимофеевич (30.8.1916, Казан губ., Мамадыш өязе Шиланка а. — 10.7.1979, Мәскәү өлкәсе Подольск ш.), Сов. Союзы Герое (31.5.1945), гв. капитаны. Чистай вет. техникумын (1935), Новочеркасск кавалерия уч-щесен (1944) тәмамлый. Туган авылында терлекчелек с-зында эшли. 1937 елдан Кызыл Армия сафларында. 1941 нең июленән Бөек Ватан сугышы фронтларында, 9 нчы гв. кавалерия полкында эскадрон командиры (2 нче гв. кавалерия корпусының 3 нче гв. кавалерия дивизиясе). 1 нче Белоруссия фронты гаскәрләре составында Белоруссия, Люблин-Брест (икесе дә — 1944), Варшава-Познань һәм Берлин (икесе дә — 1945) һөжүм операцияләрендә катнаша. Фюрстенвальд шәһәре (Берлиннан коньяктарак) өчен барган сугышларда батырлык күрсәтә. 1945 нең 23 апрелендә аның эскадроны, Шпрее елгасын һәм Шпрее каналын кичеп чыгып, плацдарм яулап ала, дивизиянең калган подразделениеләренә Франкфурт-Одер-Берлин автострадасына чыгуны тәэмин итә, дошманның 8 контрһөжүм кире кайтара, 5 корал һәм сугыш кирәк-яраклары складын кулга төшерә. С. сугыштан соң армиядә хезмәтен давам итә. 1946 дан запаста. Подольск шәһәрәндә яши, урта мәктәптә хәрби эзерлек дәрәсләре укыта. Ленин ордены, Кызыл Байрак, 1 нче дәрәжә Ватан сугышы ордены, медальләр б-н бүләкләнә.

Әд.: Батырлар китабы — Книга Героев. К., 2000.

М.З.Хәбибуллин.

**СЕРГЕЕВ** Василий Петрович (1.1.1922, Чуаш автономияле өлкәсенң Булдеево а. — 11.7.1989, Казан), дерматовенеролог, мед. фән. д-ры (1974), проф. (1974), Чуаш АССР-ның атказ. табибе (1960). Проф. Г.Г. Кондратьев шәкертге. Казан мед. ин-тын тәмамлаганнан соң (1950), Минзәлә район хастаханәсендә эшли. 1952 елдан Чуаш респ-ка тире-венерология диспансеры баш табибе, бер үк вакытта, 1952–54 тә, Чуаш АССР саламәтлек саклау министры урынбасары. 1965 тән Казан мед. ин-тының тире һәм венерик авырулар кафедрасында. 1970 тән Казан ГИДУВының дерматовенерология каф. мөдире, 1972–75 тә терапия ф-ты деканы. Хезмәтләре хроник дерматоз б-н авыручыларның иммунологик һәм аллергик реактивлыгы мәсьәләләренә карый. Аллопеция (чәч коелу) б-н авыручыларның дөвалауда кулланылган «Силокаст» препаратын эшли; 1867 дә А.М.Зайцев тарафыннан синтезланган димексидның дөвалау үзлекләрен беренче булып өйрәнүчеләрдән (1976). Бөек Ватан сугышында катнаша. 2 нче дәрәжә Ватан сугышы ордены, медальләр б-н бүләкләнә.

Хезм.: Гонорейно-трихомонадное заболевание мочеполовых органов у мужчин. К., 1980; Уретроскопия в диагностике и лечении гонорейных и негонорейных заболеваний мочеполовых органов. Л.,



А. Тимофеевич Сергеев.



А. Терентьевич Сергеев.



М.Е. Сергеев.

1985 (автордаш); Вопросы патогенеза и терапии псориаза. Л., 1988 (автордаш).

Әд.: Профессор Василий Петрович Сергеев // Казан. мед. журн. 1982. № 1.

**СЕРГЕЕВ** Михаил Егорович (28.1.1924, Лаеш кантоны Югары Тегерманлек а.), Сов. Союзы Герое (24.3.1945), гв. лейтенанты. Харьков янғын сүндерү-техник уч-щесен тәмамлый (1955). 1944 елның апреленән Кызыл Армия сафларында. 1944 нең августыннан Бөек Ватан сугышы фронтларында, 44 нче мотоукчы бригаданың 3 нче мотоукчы батальонында туп коручы (2 нче гв. армиянең 1 нче танк корпусы). 1 нче Балтыйк буе һәм 3 нче Белоруссия фронтлары гаскәрләре составында Шауляй, Мемель (икесе дә — 1944) һәм Көнчыгыш Пруссия (1945) һөжүм операцияләрендә катнаша. Шауляй шәһәрәненн (Литва) көнбатыштарак барган сугышларда батырлык күрсәтә: 1944 нең 18–19 августында дошманның контрһөжүм кире кайтарганда үзенең расчәты б-н 8 танкны юк итә. Тубы сафтан чыккач, мылтык һәм гранаталар б-н сугышуын давам итеп, позициясен дошманга бирми. 1946 да демобилизацияләнә. Пыра посёлында торф пр-тисендә нормировщик булып эшли. 1964 тән Нефтекумск (Ставрополь крае) шәһәрәндә яши, куркынычсызлык техникасы өлкән инженеры, газ эшкәртү з-дында коткару отряды командиры булып эшли. Ленин ордены, 1 нче дәрәжә Ватан сугышы ордены, медальләр б-н бүләкләнә.

Әд.: Батырлар китабы — Книга Героев. К., 2000.

**СЕРГЕЕВ** Михаил Павлович (12.1.1949, Алексеев р-ны Красный Барак а.), икътисадчы, икътисад фән. д-ры (2000), проф. (2002), ТРның атказ. икътисадчысы (1993). Казан а.х. ин-тын тәмамлый (1975), Биектау р-ны Усад авылындагы 2 нче һөнәр уч-щесендә директор урынбасары булып эшли. 1976 елдан Казан а.х. ин-тында, а.х. житештерүен оештыру каф. мөдире (1989–94). 2000–06 да Татар-Америка төбәк ин-тында: проректор, менеджмент каф. профессоры (2001 дән). 2006–12 да Татар гуманитар-пед. ун-тында каф. мөдире. 2012–15 тә «ТИСБИ» идарә ун-тында, бер үк вакытта, 2013 тән, Казан технология ун-тында менеджмент һәм эшмәкәрлек эшчәнлеге каф. профессоры, 2014 тән Агробизнес кадрларының белемен күтәрү ин-тында. Фәнни тикшеренүләре индустриаль типтагы а.х. пр-тиеләренә хезмәт коллективларын формалаштыру һәм алар б-н идарә итү, ш.у. а.х. пр-тиеләре коллективларының социаль-икътисади потенци-

алын файдалану, АПКны кризистан чыгару, кикъитсиди мөнәсәбәтләр һәм идарә итүне камилләштерүгә карый. Медальләр б-н бүләкләнә.

Х е з м.: Разработка и внедрение новых форм хозяйствования в АПК. К., 1996 (автордаш); Социально-экономический потенциал сельскохозяйственных производственных коллективов. К., 2001; Результаты реформирования сельхозпредприятий. К., 2003; Человеческий капитал и экономическая безопасность России: проблемы и перспективы. К., 2008 (автордаш).

*Ф.С.Зыятдинов.*

**СЕРГЕЕВ** Пётр Сергеевич (1797, Смоленск губ. — 29.5.1868), хокук белгече, статский советник (1838). Дворяннар нәселенән. Баш пед. ин-тын (С.-Петербург, 1819) тәмамлый. 1821–23 елларда Петербург ун-ты каршындагы Петербург губерна гимназиясендә һәм Затлы нәселләр пансионнда өлкән укытучы. 1823–45 тә Казан ун-тында: хокук (1837 гә кадәр), дәүләт төзеклеге һәм әхлагы законнары (1837 дән) кафедралары экстраординар профессоры (1824 кә кадәр), 1824 тән ординар проф., бер үк вакытта, 1823–25 тә, китапханәче, 1829–37 дә әхлакый-сәясәт бүлек деканы, 1837 дән юридик ф-т деканы. Тарихи хокук мәктәбе карашларын яклый. Казан уку-укыту округы попечителе М.Л.Магницкий тарафдары. 1823 тә «Университетта юридик фәннәр укыту конспектары» («Конспект университетских юридических преподаваний») тәкъдим итә, биредә ул Рим хокукын дини һәм дөньяви хокук дуализмы хас Византия хокукы б-н алыштырырга омтыла. 1830 елларда ун-тта мөгабир реформасы б-н бәйлә эш алып бара (фәндәгә әхлакый-сәясәт бүлекләренә юридик бүлекләр б-н алыштыра). Россия почтасы тарихы буенча хезмәтләр, «Философия укыту буенча конспект» («Конспект философских преподаваний», 1827) авторы.

Х е з м.: Исторический взгляд на почтовое управление в России. К., 1840.

Әд.: Биографический словарь профессоров и преподавателей Императорского Казанского университета (1804–2004). К., 1904. Ч. 2; Е м е л ь я н о в а И.А. Юридический факультет Казанского государственного университета. 1805–1917 год: Очерки. К., 1998.

*Е.Б.Долгов.*

**СЕРГЕЕВКА** авылы, Лениногорск р-нында, Лениногорск шәһәрненән 15 км көнбатыштарак, Киса елгасы буенда. 2010 елда 17 кеше (руслар) яши. 1830 елларда нигез салына. Рев-циягә кадәр чыганаclarда Рус Сугышысы, Кислинка исемнәре б-н дә билгеле. 1940 елларга кадәр халкы дәүләт крәстияннәре катлавына керә, игенчелек, терлекчелек б-н шөгьльәнә. 20 йөз башында су тегермәне эшли. Бу чорда авыл жәмәгатенең имана жире 527 дис. тәшкил итә. 1920 гә кадәр Самара губернасының Бөгелмә өязе Кузайкино волостенда, 1920 дән ТАССРның Бөгелмә кантонында. 1930 ның 10 августыннан — Шөгер, 1959 ның 16 октябреннән Лениногорск р-нында. Халык саны: 1859 да — 344, 1889 да — 212, 1910 да — 240, 1920 да — 242, 1926 да — 239, 1938 да — 251, 1949 да — 217, 1958 да — 249, 1970 тә — 300, 1979 да — 219, 1989 да — 12, 2002 дә — 7 кеше.

Әд.: Шөгер төбәге — хәзинәләр чышмәсе = Шуугур — край сокровищ. К., 1997.

**СЕРГЕЕВСКИЙ** посёлогы, Аксубай р-нын-да, шәһәр тибьындагы Аксубай посёлогыннан 24 км көньяк-көнчыгыштарак урнашкан. 2010 елда 83 кеше (чуашлар) яши. Халкының төп шөгьле — кырчылык, мөгезле эре терлек асрау. Башлангыч мәктәп, клуб, китапханә. 1924 тә нигез салына. Оештырылган көненән Казан губернасының Чистай өязе Котыш волостенда. 1930 ның 10 августыннан — Аксубай, 1963 нең 1 февраленнән — Октябрь, 1965 нең 12 гыйнварыннан Аксубай р-нында. Халык саны: 1938 дә — 167, 1949 да — 111, 1970 тә — 91, 1979 да — 28, 1989 да — 113, 2002 дә — 101 кеше.

**СЕРГИЕВ** Пётр Григорьевич (11.7.1893, Вятка губ., Яранск өязе Сретенское а. — 12.7.1973, Мәскәү), паразитолог, эпидемиолог, СССР МФА академигы (1944) һәм вице-президенты (1957–60), СССР саламәтлек саклау өлкәсе оештыручысы, Соц. Хезмәт Герое (1963). Казан ун-тының мед. ф-тын тәмамлый (1918). 1927 елдан Мәскәү Тропиклар ин-тында (хәзер Мед. паразитологиясе һәм тропик мед. ин-ты), 1934–69 да — директор. 1969 дан фәнни консультант. Бер үк вакытта, 1937 дә, РСФСР саламәтлек саклау халык комиссары, 1938 дән РСФСР Саламәтлек саклау министрлыгының Эпидемияләргә каршы көрәш идарәсе башлыгы. Эшчәнлегенең төп юнәлеше һәм фәнни хезмәтләре бизгәк авыруын (малярия) өйрәнү һәм аңа каршы көрәш оештыруга карый. С. житәкчелегендә бизгәк авыруы б-н көрәшендә бишьеллык дәүләт планы төзелә (СССР ХКС тарафыннан 1934 тә раслана), әлегә планын үтәләше бизгәк авыруының массакүләм таралышын туктата. «Медицинская паразитология и паразитарные болезни» ж-лы баш мөхәррире (1934 тән). Венгрия Халык Респ-касы ФАнең (1960), Бельгия тропиклар медицинасы жәмгыятенең (1962) шәрәфле әгъзасы. Дәүләт бүләкләре (1946, 1952), Халыкара Дарлинг исем. бүләк (1965) лауреаты. Өч Ленин ордены, ике Хезмәт Кызыл Байрагы ордены, медальләр б-н бүләкләнә.

Х е з м.: Малярия и борьба с ней в СССР. М., 1956 (автордаш).

Әд.: Видные учёные отечественной медицины и здравоохранения — питомцы Казанского медицинского института. К., 1969.

*И.Г.Кадошников.*

**СЕРГИЕВСКИЙ** Константин Александрович (18.11.1914, Пенза губ. Городище ш. — 29.9.1994, Казан), инженер-механик, Казан төгәл машиналар төзү з-ды директоры (1957–74), Соц. Хезмәт Герое (1971). Хезмәт эшчәнлеген 1932 елда М.В.Фрунзе исем. Пенза машиналар төзү з-дында өлгече-токарь буларак башлый. Ленинград механика ин-тын тәмамлаганнан соң (1940), М.И.Калинин исем. Ленинград машиналар төзү з-дына жиберелә. 1941 нең октябрендә завод б-н бергә Казанга эвакуацияләнә; өлкән мастер, цех башлыгы урынбасары, жыю цехы башлыгы (1946 дан), баш инженер (1953–57) булып эшли. 1950–53 тә партия эшендә. 1941 дә жыю цехындагы өлкән мастер С. участогы башлап эшкә керешә. Аның житәкчелегендә пр-тиедә нигездән реконструкция уздырыла, яңа производстволар



К.А. Сергиевский.

Әд.: Герои Социалистического Труда и полные кавалеры ордена Трудовой Славы — наши земляки. К., 2003.

**СЕРГИЕВСКИЙ** Михаил Васильевич (27.10.1898, Сембер губ. Жаренки а. — 1982), физиолог, мед. фән. д-ры (1935), СССР МФАнең мөхбир әгъзасы (1952), РСФСРның атказ. фән эшлеклесе (1960). Казан ун-тының мед. ф-тын тәмамлаганнан соң (1926), шунда ук, нормаль физиол. кафедрасында, проф. Н.А.Миславский карамагында калдырыла. 1936–77 елларда Куйбышев мед. ин-тының нормаль физиол. каф. мөдире, бер үк вакытта Куйбышев пед. ин-тының физиол. һәм психол. каф. мөдире, 1941–45 тә Куйбышев аптека идарәсендә ашказаны согы әзерләп чыгару лаб-ясе мөдире, 1944–45 тә Хәрби-мед. академиясенә (Куйбышев ш.) физиол. каф. мөдире. Хезмәтләре кан әйләнеше, сулыш алуны көйләүне, сулыш алу һәм йөрәк-кан тамырлары үзәкләренә бер-берсенә тәэсирен өйрәнүгә, мөһим бизе (простата) һәм селәгәй бизе физиологиясенә карый. «Сулыш алуны көйләү» («Регуляция дыхания») хезмәте И.П.Павлов исем. бүләккә (1948), «Имезуче хайваннарның сулыш алу үзәге һәм аның эшчәнлеген көйләү» («Дыхательный центр млекопитающих животных и регуляция его деятельности») хезмәте СССР Дәүләт бүләгенә (1952) лаек була. Хезмәт Кызыл Байрагы ордены, медальләр б-н бүләкләнә.

Х е з м.: Периферические или местные рефлексы. М., 1964.

**СЕРГИЕВ** (Королёв Аркадий Дмитриевич) (18.1.1881, Мәскәү — 18.12.1952, Казан), дин эшлеклесе. Мәскәү руханилар академиясен тәмамлаганнан соң (1906), Яблочко монастыренда (Брест ш. анында), 1907 елдан монахлыкта, 1914 тән архимандрит һәм монастырь башлыгы. 1920 дән Бельск епискобы (Польшада). 1922 дә Польша хөкүмәте тарафыннан илдән сөрелә. 1922 дән Прага епискобы, Чехословакия, Австрия һәм Венгрия викарие. Прагада С. рус эмигрантлары арасында зур абруй казана, мохтажларга, авыруларга ярдәм итә. 1939–45 тә немец-фашистлар оккупациясе вакытында концлагерьлардан качкан әсирләрне яшерә. 1946 ның июненнән Вена епискобы, Көнбатыш Европа экархаты викарие. 1946 ның октябреннән Урта Европа экархаты экархы. 1948 дән — Берлин һәм Германия, 1950 дән Казан һәм Зоя архиепискобы.

Х е з м.: Казанская икона Божией Матери // Журн. Моск. патриархии. 1952. № 7; Духовная жизнь в миру. М., 2003.

Әд.: Журавский А.В. Свидетельства свя-  
тоści: Памяти архиепископа Сергия Казанского и  
Чистопольского, бывшего Пражского // Рус. Воз-  
рождение. 1997. № 2–3; Липаков Е.В. Архи-  
пастыри Казанские. 1555–2007. К., 2007.

**«СЕРГО ИСЕМЕНДӘГЕ ЗАВОД»**  
(ПОЗИС), Яшел Үзән шәһәрндәге оборона  
сәнәгәте житештерү берләшмәсе. Эшләүчеләр  
саны — 4,2 мең кеше (2014). Житештерү мәй-  
даны 2372 мең м<sup>2</sup>. 1898 елда Идел-Вишера тау  
һәм металлургия АЖ француз сәнәгәтче-  
ләре тарафыннан «Паратск корыч кою заво-  
ды» буларак нигезләнгән. 1900 дәге икътисади  
кризис аркасында инде төзелеп беткән ба-  
кыр эретү, тимерчелек цехлары, мартен мич-  
ләре комплексы, корыч прокаты производст-  
восы һәм электр станциясе файдалануга тап-  
шырылмый. 1917 дә, миналар һәм яктырт-  
кыч ракеталар житештерү нияте б-н, завод  
корпусларын француз сәнәгәтчесе Н.Бенуа  
сатып ала. 1917 нең сентябрдә пр-тие куәт-  
ләре аның милкеннән Идел-Ижора з-дының  
(Петроград губернасы Колпино шәһәрнән  
эвакуацияләнгән Ижора з-ды гильза произ-  
водствосы жирлегендә оештырыла) карама-  
гына күчерелә, 1919 да — Паратск металлур-  
гия з-ды, 1922 дә Арча кантонындагы металл  
һәм агач эшкәртү пр-тиеләрен берләштергән  
Паратск сәнәгәт комб-ты составына керте-  
лә. Чимал һәм финанс чаралары булмаган-  
лыктан, гильзалар житештерелми. 1926 да  
гильза һ.б. металл эшкәртү производстволары  
консервацияләнә. 1930 ның октябрдә  
ВКП(б) ҮК аларны мөстәкыйль з-д буларак  
сафка бастыру турында карар кабул итә.  
1931 дә заводка Серго (Г.К.Орджоникидзе)  
исеме бирелә. Капиталь реконструкция бары-  
шында ук (1930–35) инглиз «Гочкисс» һәм  
«Виккерс» системаларындагы 20–45 мм лы  
жиз артиллерия снарядларын, соңрак эре-  
рәк калибрлы совет үрнәкләре снарядларын  
эшләү жайга салына. Боек Ватан сугышы ел-  
ларында утлы корал өчен патроннар житеш-  
терү үзләштерелә. 1950–80 елларда яңа цех-  
лар төзелә. Оборона продукциясе чыгару б-н  
бергә халык хужалыгында кулланылуы про-  
дукция — 1940 еллар ахырынан а.х. маши-  
налары (чәчкечләр, культиваторлар, сорт-  
ларга аеру жайланмалары), 1950 еллар ба-  
шыннан кыру станоклары, тешле кисү авто-  
матлары, сөт бидоннары житештерү үсеш  
ала. 1950 еллар ахырында башта «С.и.з.»ны,  
аннары респ-каның башка пр-тиеләрен (мед.  
инструментлары, «Сантехприбор», штепель-  
ле аергычлар з-длары) жиһазлау өчен авто-  
мат ротор линияләрен һәм механикалашты-  
ру чараларын проектлау һәм эшлән чыгару  
оештырыла. 1959 да заводта «Мир», соңрак  
«Свияга» суыткычларын күпләп чыгару жай-  
га салына. Пр-тие СССРда иң зур конкуреш  
суыткычлары житештерүчеләрнең берсенә  
әверелә, аларны еллык житештерү 1960 та —  
3,7, 1979 да — 179, 1980 дә — 350, 1990 да  
414 мең данә тәшкил итә. Завод берничә тап-  
кыр исемен алыштыра: 1941 дән — 184 нче  
з-д, 1950 дән — 1 нче п/я оешмасы, 1967 дән  
«Серго исемендәге завод» дип атала. 1977 дә  
аның жирлегендә ЖБ, 2000 дә федераль уни-  
тар пр-тие төзелә, 2011 дән «Серго исемендә-  
ге завод» ЖБ» АЖ. Пр-тиенә оборона про-

дукциясе — кече калибрлы сугыш ки-  
рәк-яраклары (патроннар, гранаталар һ.б.),  
Россиядә житештерелгән барлык хәрби само-  
лётларда кулланылуы катапульта система-  
лары өчен пиротехник зарядлар (БДБдә бер-  
дәнбер пр-тие). Суыткыч техника: 30 дан ар-  
тык модельдә бер һәм ике камералы көнкү-  
реш суыткычлары һәм тундыргычлары, сәү-  
дә, жәмәгәт туклануы пр-тиеләре, кунакха-  
нәләр һәм офислар өчен суыткыч жиһазлар,  
мед. суыткыч жиһазлары эшлән чыгарыла.  
Пр-тиедә, «ГАЗ», «ЗИЛ», «КАМАЗ» йөк ав-  
томобильләре һәм «СЗАП», «МАЗ» ярымта-  
гылмалары шассилары жирлегендә изотер-  
мик автофургоннар һәм авторефрижератор-  
лар житештерелә. Пр-тиенә төп продукциясе  
ш.у. ау һәм спорт мылтыклары өчен 12,  
16, 20 мм лы патроннар, автомобиль аморти-  
заторлары һәм тормоз шланглары, фарма-  
цевтика сәнәгәте өчен роторлы пресслар, чу-  
ен һәм корыч коелмалар, нефть чыгару сәнә-  
гәте өчен жиһазлар керә. Пр-тиедә «POZIS»



«Серго исемендәге завод».  
Көнкүреш суыткычлары жыю линиясе.

сәүдә маркасы б-н чыгарылуы күп кенә эш-  
ләнмәләргә Россиядә тиңнәр юк. 1990 еллар  
ахырынан берләшмәнәң Комплекслы кон-  
версия программасы кысаларында Италия-  
нең «Санпо» концерны жиһазлары һәм тех-  
нологияләре нигезендә эштән туктатмыйча  
гына суыткыч техника житештерүне рекон-  
струкцияләнгән. Яңа продукцияне проек-  
тлау һәм эшлән чыгаруны үзләштерү бунча  
тәҗрибә-эксперимент базасы булдырыла, ха-  
лыкара ИСО-9002 стандарты нигезендә сый-  
фат контроле системасы гамәлгә кертелә. Су-  
ыткычлар һәм тундыргычлар житештерү күр-  
сәткечләре (мең данә): 1996 да — 15,2,  
1998 дә — 5,5, 1999 да — 26,9, 2000 дә — 111,  
2001 дә — 170, 2002 дә — 238, 2013 тә — 278.  
Гомуми санда гражданлык продукциясенә  
өлеше 80% ка кадәр арта.

Пр-тиенә оборона продукциясе дөнья-  
ның 30 дан артык иленә, ш.и. Гиндстанга,  
Кытай, Берләшкән Гарәп Әмирлекләре, Ма-  
лайзия, Алжир, Финляндиягә, Көнчыгыш  
Европа илләренә һ.б.га жиһәрәлә. Көнкүреш  
суыткычлары БДБ илләренә чыгарыла. 2000  
елларда пр-тиенә казангышлары «Россия-  
нең иң яхшы 1000 предприятисе», «XXI га-  
сыр Россия машина төзелешенә иң яхшы  
100 предприятисе һәм оешмасы», ш.у. «БДБ  
илләренә иң яхшы экспортлаучысы» кон-

курслары дипломнары, 1 нче махсус халык-  
ара «Автофургоннар һәм тагылмалар» күргәз-  
мәсенә (Мәскәү, 2001) алтын медале һәм  
«Елның иң яхшы фургоны» дипломы һ.б. б-н  
бәяләнә. Шәһәр хасил итүче пр-тие. Поли-  
клиникасы, санаторий-профилакторие, спорт  
сарай, стадионы, ярдәмче хужалыгы бар.

Ленин ордены (1971) һәм 1 нче дәрәжә Ва-  
тан сугышы ордены (1985) б-н бүләкләнә.  
Күп кенә эшчеләре хөкүмәт бүләкләренә ла-  
ек була: 2 кеше — Сов. Союзы Герое, 1 ке-  
шегә — Соц. Хезмәт Герое исемнәре, 8 кеше-  
гә — СССР Дәүләт бүләге, 1 кешегә Ленин  
комсомолы бүләге бирелә, 4 кеше Ленин ор-  
дены б-н бүләкләнә.

Завод житештерүчеләре — И.И.Гаврилов  
(1921–24), Л.Ф.Садовец (1930–31), А.В.Га-  
евский (1931–33), Т.Г.Зотов (1933–35),  
М.В.Хруничев (1935–37), Г.К.Волошинов  
(1937), В.В.Сытин (1938–39), Д.В.Белогур  
(1939–41), А.В.Саханицкий (1941–43),  
Г.И.Рудаков (1943–50), А.А.Абецедарский  
(1950–54), А.Ф.Тарасенко (1954–59),  
А.С.Шустов (1959–75), В.Х.Прохоренко  
(1975–80), В.И.Егоров (1980–81), Ю.И.Кат-  
ков (1981–88), А.И.Горшков (1988–90),  
О.В.Филиппов (1990–96), В.А.Слепцов  
(1996–98), П.Ш.Хасанов (1998 дән).

Әд.: Татарстан: Спец. вып. 2003. № 12.

С.Г.Белов.

**СЕРЕБРЕННИКОВ** Борис Александрович  
(6.3.1915, Архангельск губ., Холмогор өязе  
Холмогор а. — 28.2.1989, Мәскәү), тел гали-  
ме, филол. фән. д-ры (1956), СССР ФА акаде-  
мигы (1984; 1953 елдан мөхбир әгъза). Мәс-  
кәү тарих, филос. һәм әдәбият ин-тын төмам-  
лаганнан соң (1940), СССР ФАның Тел бе-  
леме ин-тында: директор урынбасары  
(1950–55), директор (1960–64), гомуми тел  
белеме секторы мөдире (1964 тән), проф.  
(1969 дән). Хезмәтләре гомуми һәм чагыш-  
тырма-тарихи тел белеме мәсьәләләренә,  
Урал, төрки һәм һинд-европа телләренә кар-  
рый. Төрки телләрдә күр, юнәлеш категория-  
ләрен, морфологик күрсәткечләренә килеп  
чыгышын өйрәнә. Хезмәт Кызыл Байрагы  
ордены, медальләр б-н бүләкләнә.

Хезмәт. Категория времени и вида в фин-  
но-угорских языках пермской, волжской групп. М.,  
1960; Система времён татарского глагола. К., 1963;  
Историческая морфология мордовских языков. М.,  
1967; Вероятностные обоснования в компарати-  
вистике. М., 1974.

Әд.: Феоктистов А.П. 60-летие Б.А.Сере-  
бренникова // Советское финно-угроведение. 1975.  
№ 1; Широкое О.Е. Борис Александрович Се-  
ребренников // Вестн. Моск. ун-та. Сер. 9. Фило-  
логия. 1989. № 4.

Ф.Ә.Ганиев.

**СЕРЕБРЯКОВ** Борис Ростиславович  
(29.10.1938, Баку ш. — 2001, Түбән Кама ш.),  
химик-технолог, техник фән. д-ры (1970),  
проф. (1972). Әзәрбайжан нефть һәм химия  
ин-тын төмамлыгы (1960). 1962–90 да Бөтен-  
союз түбән молекуляр олефиннар фәнни-тик-  
шерену ин-тында (Баку ш.) эшли, лаб. мөди-  
ре (1962 дән), бүлек мөдире (1972 дән), дирек-  
тор урынбасары (1976 дән), директор  
(1987 дән). 1990 нан «Түбәнкаманефтехим»  
АЖдә, баш инженер урынбасары, директор  
(1994 тән). Хезмәтләре органик синтезга ка-

рий. С. түбән олефиннарны гетероген ката-литик ачыту технологиясен эшли. Пропиленны ачытып аммонилизация ысулы б-н акрилонитрил таба, шуның нигезендә синтезланган суда эрүчән полимерлар нефть эшкәртү э-дларында коагулянтлар сыйфатында агынты суларны чистарту өчен кулланыла (Баку, Түбән Кама ш.). С. тәкъдим иткән пропилен оксиды һәм стирол житештерү, югары октанлы бензин чыгару технологияләре «Түбәнкаманефтехим» АЖдә гамәлләгә кертелгән. ТР Дәүләт бүләге лауреаты (1994). Хезмәт Кызыл Байрагы ордены, медальләр б-н бүләк-ләнә.

Х е з м.: Нитрил акриловой кислоты. Баку, 1968; Висшие olefiny. Л., 1984; Новые процессы органического синтеза. М., 1989.

**СЕРЕБРЯНЫЙ** (Серебряный-Оболенский) Василий Семёнович (? – 1568 тирәсе, Мәскәү), хәрби эшлекле, кенәз, бояр (1541), дворецкий (1549). 1541 елда Кырым ханы Сәхибгәрайнен Мәскәүгә һөжүмөн кире кайтаруда катнаша. 1545 тә, 1545–51 еллардагы *Казанга рус дәүләтенәң яулары* дәверендә, Казан янындагы сугышларда катнашкан отряд командиры. 1552 дә Казанны алганда каравыл полкының 1 нче (баш) воеводасы. С. житәкчелегендә Яшерен Чипшма астына юл казыла (4 сентябрьдә шартлатыла). 2 октябрьдә Казанга һөжүм вакытында Нурали капкасы янында барган сугыш б-н житәкчелек итә. 1552 нең октябрендә – 1553 нең маенда Казанда 2 нче воевода. 1556–57 дә Зоя каласында 1 нче (баш) воевода. 1558–83 тәге Ливон сугышында Ун кул полкының 1 нче (баш) воеводасы (1558), Ливониядәге хәрби хәрәкәтләрдә (1559–67), Полоцк походында (1563) катнаша. 1564 тә Литвага яу вакытында 2 нче воевода, 1 нче (баш) воевода, П.И.Шуйский һәлак булганнан соң, армия б-н житәкчелек итә, аны җиңелүдән саклап кала.

Е.В.Литавков.

«**СЕРЕБРЯНЫЙ КОЛОКОЛЬЧИК**», газета; к. «*Комеши кыгырау*».

**СЕРЕБРЯНЫЙ** (Серебряный-Оболенский) Пётр Семёнович (? – 20.7.1570, Мәскәү), хәрби эшлекле, кенәз, бояр (1551). 1551–52 елларда Зоядә 2 нче воевода. А.Б.*Горбатый-Шуйский* б-н бергә шәһәр төзелешенә житәкчелек итә: 1552 нең көзендә Казанны яулаганда *Япанчага* каршы сугышкан отряд командиры. 1558–67 дә Ливон орденына һәм Польшага каршы яуларда катнаша. 1569 да гаскәр башында Әстерханга килә, шуның б-н Кырым татарлары һәм төрекларнең шәһәргә һөжүмөн булдырмый кала. Хыянәттә гаеп-ләнә; Иван IV боерыгы б-н җәзалан үтерелә.

Е.В.Литавков.

**СЕРИКОВ** Шамиль Кәрим улы (5.3.1956, Алма-Ата – 22.11.1989, шунда ук), спортчы (грек-рим көрәше), СССРның атказ. спорт остасы (1979). Спорт б-н 1970 елда Алма-Ата шәһәрендә шөгыйльләнгән башлы, тренерлары – А.И.Алдабергенов, А.П.Шарков. СССР беренчелегендә (1974, яшүсмерләр арасында), мәктәп укучыларының Бөтенсоюз спартакиадасында (1974, 52 кг га кадәр авырлык категориясендә), И.М.Поддубный истрәлегенә (1978, 57 кг га кадәр авырлык категория-

сендә) Халыкара турнирда жинүче; СССР (1978), Европа (1979), дөнья (1978–79), Олимпия уеннары (1980, 57 кг га кадәр авыр-лык категориясендә) чемпионы. «Почёт бил-тесе» ордены б-н бүләкләнә.

**СЕРКӘБАШ** (*Sephalanthera*), сәхләбчәләр семьялыгынын куыпеллык үләнчел үсем-лекләр ыругы. 14 төре билгеле, Евразиянең уртача поясында, ш.у. Төньяк Америкада таралганнар. ТР терр-ясендә бер төре – кызыл С. (*S. rubra*) Кама алдында һәм Кама аръягында очрый.

Сирәкләнгән коры урманнарда, куаклар арасында, урман буйларында ялгызы гына яки зур булмаган төркемнәр хасил итеп үсә. Известь-ле туфрактарны өстен күрә. 30–100 см биеклектә-ге үсемлек. Тамырчасы кыска. Сабагы кабыргалы, өске өлешендә аз гына төкчә-ле. Яфрактары ланцетсыман, очлы, сабакны уратып алганнар, кара яшел, аскы ягы сорғылт. Чөчәклә-ре эре, кие кызыл, очлы чөчәк яфрагы куен-тыгында, нектары юк; өчпочмаклы калакы алгы ирене аксыл төстә. Жимеше – тартма-чык. Май–июньдә чөчәк ата. Жимешләре июль–августта өлгәрә. Орлыктан һәм вегетатив юл (тамырларында барлыкка килгән бә-бәкләр) б-н үрчи. Декоратив үсемлек. Югал-баручы төр, ТРның Кызыл китабына кертел-гән.

**СЕРОВА** Валентина Николаевна (25.10.1947, Кострома өлкәсенәң Парфеньев р-ны Нико-ла-Полома станциясе), химик-технолог, хи-мия фән. д-ры (2000), проф. (2006). 1970 ел-да Казан химия-технол. ин-тын (хәзер Ка-зан технол. ун-ты) тәмамлаганнан соң, шун-да ук эшли. Хезмәтләре югары молекуляр кушылмалар химиясенә карый. С. металл кат-тыш фрагментлары булган сополиметакри-латлар синтезының, ш.у. родамин 6Ж һ.б. ла-зер буюгычлары б-н активлаштырылган сопо-лиметакрилатларның синтезы һәм фотохи-мик искерүенәң закончалыкларын ачыклай. Бергә полимерлашучы системаларда һәм тиң-дәшле полимер матрицаларда (лазер нурла-нышы шартларында), стабилизаторлар сый-фатында металл тозларын, тиокарбамид һәм тиазольнәң ароматик кушылмаларын кулла-нып, буюгычларның тотрыклылыгын күтәрү ысулларын тәкъдим итә. Полимер матрица буюгычларында яна лазер мәдәлләр таба (ла-зерлы-актив тирәлекләр). Уйлап табуга 13 ав-торлык таныкылыгы һәм патенты бар.

Х е з м.: Структура и фотостойкость окрашен-ных роданином 6Ж металлосодержащих сополиме-ров метилметакрилата // Высокомолекулярные соединения. 1999. Т. 41А, № 6 (автордаш); Метал-лосодержащие сополиметакрилаты и материалы на их основе // Энциклопедия инженера-химика. 2008. № 6; Photo-Stabilization of Colorless and

Colored Copolymer of Methylmethacrylate with Methacrylic Acid by (Thio)urea Derivatives // Russian Polymer News. 2001. V.6, № 3.

Әд.: Институт полимеров (полимерный факультет). 1971–2001: Краткий биограф. справ. К., 2001.

**СЁСПЕЛЬ** Мишиши (псевд., чын исем-фа-милиясе Кузьмин Михаил Кузьмич) (16.11.1899, Казан губ., Цивильск өязе Ка-заккасы а., хәзер Чуаш Респ-касының Канаш р-ны Сеспель а. – 16.6.1922, Украина ССР-ның Чернигов өлкәсе Старогородок а.), чуаш шагыйре, дәүләт һәм жәмәгәт эшлеклесе. Тәтеш укугычулар семинариясендә укый (1917–18). Мәскәүдә пропагандистлар һәм агитаторлар курсларын тәмамлаганнан соң, Тәтеш өязендә мәхкәма-тикшерү комиссия-сендә, РКСМ өяз ком-тында эшли. Чуаш комсомолын оештыручыларының берсе. 1920 елның көзендә Чабаксарга күчә, анда Чуаш автономия өлкәсе рев. трибуналының берен-че рәисе, Чуаш өлкә ком-тының юстиция бү-леге модире. Силлабо-тоник шигыр төзелеш-не нигезләрен чуаш теленә яраклаштырып эш-ләп, аны чуаш поэзиясенә кертә. С. – аги-татор шагыйрь, трибун. Ижагының төп тема-сы – революция дошманнарына каршы кө-рәшкә, яңа тормыш төзүдә актив катнашыр-га чакыру – «Киләчәк», «Корычтай ыша-ныңч», «Чуаш теле», «Чуаш улына», «Яшәү һәм үлем», «Чуаш кызына», «Үткән заман» һ.б. шигырләрендә бигрәк тә ачык чагыла.

Ә с э р.: Стальная вера. М., 1957.

Әд.: Писатели Советской Чувашии: Биобиблиогр. справ. Чебоксары, 1975; Михаил Сеспель: Биоби-блиогр. указ.: В 2 ч. Чебоксары, 1989–2000; Ха-ри с Р. Сеспель – заряд поэтического оптимиз-ма // Время и перо. К., 2016.

Р.К.Ганиева.

**СЁЧЕНОВО РАЙОНЫ**, Түбән Новгород өлкә-сенәң көньяк-көнчыгыш өлешендә урнаш-кан. 1929 елда Тёпый Стан р-ны буларак оештырыла, 1945 тән хәзерге исемне йортә. Мәйданы – 1012,6 км². Үзгә – Сеченово авылы (Түбән Новгородтан 220 км көн-ьяк-көнчыгыштарак). Халкы – 14784 кеше (2013), татарлар – 348 кеше (2010). Татарлар, тупланып, Кызыл Атау авылында (17 йөз ба-шында Мишәр йортынын күченүчеләр нигез сала) яшиләр. 1643 тә монда 42 йомышлы та-тар гайлесе исәпләнә. Пётр I заманында алар дәүләт крестияннәре катлавында санала һәм лашман хезмәтен үти. 1820 дә Кызыл Атауда 3 жамигъ мәчет була, 1866 да – дүртенчесе, 1868 дә бишенчесе ачыла. 20 йөз башында 6 мәчет, 2 медресә, 1 мәктәп, почта бүлекчәсе, 19 жил тегермәне эшли. Бу чорда авыл жәмә-гатенәң имана жире 3294 дис. тәшкил итә. Халык саны: 1790 да – 931, 1859 да – 2121, 1870 тә – 2256, 1913 тә – 4439, 1925 тә – 4993 кеше. Кызыл Атау – К.Нәжминәң туган авылы; 1985 тә язучының музейе оештырыла. Мәчет, авыл тарихы музейе эшли. Урта мәктәптә татар теле фән буларак өйрәнелә. Ел саен *Сабан туге* уздырыла; спутник антенналары аша «Татарстан – Яңа гасыр» телерадиоком-паниясе тапшырулары кабул ителә.

Әд.: Х а ф и з о в М.З. Нижегородские татары: Очерки истории. Н.Новгород, 1997; С е н у т к и н а О.Н. Из истории нижегородской татарской деревни Красный Остров. Н.Новгород, 2005.

Х.Ә.Табделкапов.

**СЁМИНА** Ирина Ивановна (5.12.1956, Казан), фармаколог, мед. фэн. д-ры (2000), проф. (2007). Казан мед. ин-тын тәмамлаганнан соң (1981), шунда ук фармакол. кафедрасында эшли, бер үк вакытта, 2006 елдан, менеджмент һәм югары белемле шәфкатъ туташлары әзерләү ф-ты деканы. Фәнни тикшеренүләре фармакол. өлкәсенә карый, фосфориллашкан карбон кислоталары гидразидларының ноотроп активлыгы механизмнарын өйрәнә. Уйлап табуга 7 патенты һәм 2 авторлык таныклыгы бар.

Хезм.: К вопросу о мембранных механизмах действия ноотропных препаратов // Биологические мембраны. 2001. Т. 18, № 5 (автордаш); Психотропная активность несамощенных производственных фосфориллацетогидразидов // Химико-фармацевт. журн. 2002. Т. 36, № 2 (автордаш).

**СИБГАТУЛЛИН** Айрат Миннемулла улы (31.3.1958, Саба р-ны Байлар Сабасы а.), мәдәният эшлеклесе, ТРның һәм РФнең атказ. мәдәният хезмәткәре (2007, 2009). Казан пед. ин-тын тәмамлый (1987). 1977–81 елларда Чистай суднолар ремонтлау з-дында эшли. 1986–89 да Казан пед. ин-тының студентлар профкомы рәисе. 1989–91 да КПССның Казан шәһәре Бауман район ком-ты инструкторы. 1991–93 тә «Киноцентр» бөтенроссия телевизион ЖБнең Татарстан бүлгә директоры урынбасары (Казан). 1993–97 да ТРның кинематография буенча Дәүләт ком-ты рәисе урынбасары. 1997–98 да ТР МК Аппаратының бүлек башлыгы. 1998–99 да ТР Премьер-министры киңәшчесе. 1999–2002 да «Татарстан» Дәүләт телерадиоташырулар компаниясә рәисенә 1 нче урынбасары, 2002–05 тә — рәисе, 2005–11 да директоры. 2011 дән ТР мәдәният министры. Медальләре б-н бүләкләнә.

**СИБАЙ** шәһәре, *Башкортстан Республикасының* көньяк-көнчыгыш өлешендә, Уфа шәһәреннән 464 км көньяк-көнчыгыштарак урнашкан. 1938 елда эшче посёлок буларак нигез салына, 1955 тән — шәһәр. Халкы — 63603 кеше (2013). Татарлар саны: 1970 тә — 4440, 1979 да — 4442, 1989 да — 4922, 2002 да — 5283, 2010 да 4734 кеше. Балалар сәнгать мәктәбе каршында «Очкын» хореографик бию ансамбле эшли, аның репертуарында, башка биоләр б-н бергә, татар биоләре дә бар. 2010 да С. да Әлмәт татар драма театры гастрольләре уза.

**СИБАТ** Рафаэль Хужа улы, к. Р.Х.Хужин.

**СИБГАТОВ** Радик Гали улы (29.5.1934, БАССРның Балтач р-ны Иске Балтач а. — 6.5.2005, Уфа ш.), тел галиме, филол. фән. д-ры (1988), проф. (1989), Башкортстан һәм Татарстан Респ-каларының атказ. фән эшлеклесе (1993, 2004). Бөре пед. ин-тын тәмамлаганнан соң (1958), «Кызыл тан» г-тасы (Уфа) редакциясендә эшли. 1966 елда Ленинград югары партия мәктәбен тәмамлый. 1970 тән Башкорт ун-тында (1988 дән татар филологиясә каф. мөдире). Хезмәтләре тәржемә теориясенә, хәзергә татар теле синтаксисына, социолингвистикага карый.

Хезм.: Рус теленнән татар теленә тәржемә методикасының нигезләре. Уфа, 1979; Основные признаки предложения (на материале татарского язы-

ка). Уфа, 1980; Татары Башкортостана: Проблемы языка, истории, культуры. К., 2002.

Әд.: Миннехмәтов Р. Гали улы — гализат // Тулпар. 2004. № 2; Рамазанова Д.Б. Тарихыбыз сәхифәләрен актарганда // Мәйдан. 2007. № 6.

*И.М.Низамов.*

**СИБГАТУЛЛИН** Фатих Сәүбан улы (1.5.1950, Арча р-ны Апаз а.), хакимият-хужалык эшлеклесе, вет. фән. д-ры (1996), РФнең атказ. а.х. хезмәткәре (1997), ТР ФАнең мөхбир әгъзасы (2010). Казан вет. ин-тын (1973), Саратов Югары партия мәктәбен (1987) тәмамлый. 1973–74 елларда Зеленодольск р-ны «Бишна» с-зында баш вет. табибе. 1974–83 тә Балтач р-нында: Чапаев исем. к-зда баш вет. табибе (1978 гә кадәр), 1978–80 да «Правда» к-зы рәисе, 1980 нән КПСС райкомының 2 нче секретаре. 1983–84 тә Халык депутатларының Арча район советы башкарма ком-ты рәисе. 1984–90 да КПССның Мамадыш райкомы 1 нче секретаре. 1991–96 да ТР а.х. һәм азык-төлек министры. Бер үк вакытта, 1995–96 да, ТР премьер-министры урынбасары. 1996–2007 да Нурлат р-ны һәм Нурлат ш. хакимияте башлыгы; Нурлат берләштерелгән халык депутатлары советы рәисе, бер үк вакытта, 2006 дән, Казан аграр ун-ты профессоры. РФ Федераль Жыены Дәүләт Думасы депутаты (2007 дән). С. респ-ка а.х. үсешенә (а.х. культураларының унышын арттыру, терлекчелекнең нәтижеләлеге күтәру) житди өлеш кертә. Ул житәкчелек иткән елларда Нурлат р-ны респ-када ашык житештерү, терлекчелек күрсәткеләре буенча алдынгы урыннары били. Әлеге чорда Нурлатта һәм районның башка торак пунктларында социаль-мәдәният һәм көнкүреш объектларын реконструкцияләү, янарту һәм яңаларын төзү буенча зур күләмдә эшләр башкарыла. Нурлатта үзәк мәйдан реконструкцияләне, концертлар залы булган, 300 укучыга исәпләнгән Балалар сәнгать мәктәбе, гумми белем биру мәктәпләре (1296 һәм 650 урынлы), һөнәри лицей (540 урынлы), тимер юл вокзалы, очу-утырту полосалы аэропорт, Мәдәният сарае, Яшьләр үзәге, Спорт сарае (1500 урынлы) сафка баса; район телешырулары оештырыла. Барлык торак пунктларда диярлек йортларга газ керту гамәлгә ашырыла, Мамык, Рус Богдаш-киносы, Каравыл Тавы авылларында сүүткәргеч төзелә, берничә торак пунктта мәдәният йортлары барлыкка килә. Фәнни хезмәтләре вет. эшен, нәсел-токомга бәйлә эшләре оештыру һәм законнар б-н көйләү мөһимдәләренә, базар икътисады шартларында ТР да терлекчелекнең һәм аграр секторның үсеш үзгәрткеләренә багышлана. ТРның Дәүләт бүлгә (2000) ужом арышының югары уңыш бирә торган сортларын китереп чыгаруда һәм тиз арада производствого кергүдә катнашканы өчен бирелә. Татар халкының борынгы чор, урта гасырлар тарихына һәм дөньяда төрле диннәрнең жәмгыят тормышында тоткан урны һәм роленә багышланган тарих публицистик хезмәтләре авторы. 1985–95 тә ТАССР, ТССР, ТР ЮС депутаты, 1995–2004 тә ТР халык депутаты. Халыклар дуслыгы, «Почёт», «Татарстан Рес-

публикасы алдындагы казанышлары өчен» орденнары, медальләре б-н бүләкләнә.

Хезм.: Болезни животных, передающиеся от животных к человеку. К., 1994 (автордаш); Ветеринарная служба и рыночная экономика. К., 1994 (автордаш); Развитие сельскохозяйственной кооперации. К., 1998 (автордаш); Совершенствование холмогорского скота в Татарстане. М., 2001 (автордаш); От Атиллы до президента: В 2 кн. К., 2008; «Великие татары — строители и защитники государства российского». К., 2012.

Әд.: Созидатель. К., 2010.

**СИБГАТУЛЛИН** Әмир Сөләйман улы (2.9.1948, Балык Бистәсе р-ны Яңа Арыш а.), композит конструкцияләре механикасы өлкәсә галиме, физика-матем. фән. д-ры (2002), проф. (2003). Казан төзүче инженерлар ин-тын тәмамлый (1972), шунда ук эшли. 1988 дән Казан ун-тының Чаллы ин-тында, төзелеш технологиясә каф. мөдире (2002 дән). С. конструкцияләрдәге анизотроп һәм композит элементларның (сүрүләр, пластиналар, бруслар) күп циклы йөкләнешләргә чыдамлыгы һәм жимерелүенә яна критерийларын, ш.у. ярылулар механикасында яна критерийлар тәкъдим итә. Анизотроп һәм композит сүрүләр, пластиналар, брусларның кыска һәм озак вакытлы статик яки күп циклы йөкләнешләргә, югары темп-ралар тәэсиренә чыдамлыгын билгеләү алымнарын эшли.

Хезм.: Предельное состояние слоистых композитных оболочек при совместном действии статических и циклических нагрузок // Изв. РАН. Механика твёрдого тела. 1994. № 4 (автордаш); Об универсальности критерия разрушения // Изв. РАН. Механика твёрдого тела. 2002. № 6; Расчёт конструкций по теории предельного равновесия. К., 2003 (автордаш).

**СИБГАТУЛЛИН** Жәлил Жәмил улы (20.10.1959, Актаныш р-ны Пучы а.), педиатр, психиатр, ТР Дәүләт бүлгә лауреаты (1999), мед. фән. канд. (1992). Казан мед. ин-тын тәмамлаганнан соң (1983), Респ-ка психиатрия хастаханәсендә табиб булып эшли. 1987 елдан Казан ГИДУВында. 1992 дән «Шифа» агросәнәгәт фирмасы фәнни консультанты. 1993 тән «Сәмруг» АЖнең идарә рәисе. Хезмәтләре балалар һәм яшүсмерләр нарколегиясенә, психоэндокринологиягә, соматопсихиатриягә карый. Дәүләт бүлгә «Сәламәтлек резервы скринингы һәм кече яшьтәге балаларны сәламәтләндерүнең комплекслы системасында «Винибис» препаратын куллануны фәнни нигезләү» («Скрининг резерва здоровья и научное обоснование применения препарата «Винибис» в комплексной системе оздоровления детей раннего возраста») хезмәте өчен бирелә.

**СИБГАТУЛЛИН** Кадыйр (Минкадыйр) Гидият улы (15.2.1942, Балык Бистәсе р-ны Балык Чүкәй а. — 4.6.1994, Чаллы ш., Балык Бистәсе р-нының Кече Укмас авылында жирләнә), шагыйрь. Казан ун-тын тәмамлый (1972). 1957–65 елларда (бүленеп) Казан органик синтез з-дында эшли. 1966–72 да Балык Бистәсе р-ны «Октябрь юлы» г-тасы редакциясендә өдәби хезмәткәр, бүлек мөдире. 1978 дән Чаллы шәһәрәндә яши. 1993 кә кадәр ТР Язучылар берлегенә Чаллы бүлендә. «Әманәт» (1974), «Гамь» (1976), «Аваз-



Л.С. Сибгатуллин.

лар» (1981), «Инану» (1988), «Гомерем дулкыннары» (1993), «Намазлык» (Чаллы, 1994), «Әйтте шагыйрь» (2002) һ.б. жыенттыктар авторы. С.ның туган якка, аның табигатенә, мәхәббәткә, авыл хезмәтенә багышланган шигырьләренә дә, социаль юнәлешле әсәрләренә дә нечкә лиризм хас. Ул тормышны киеренке, четерекле каршылыктарында ачарга омтыла, фәлсәфи уйларга төрөп бирә. Аның кайбер шигырьләре, композиторлар Р.Бакиров, И.Закиров, С.Чуганаев тарафынан койгә салынып, популяр жырларга әверелә.

Ә с ә р: Бер ноктада. К., 2007; Осенняя весна. К., 1999.

Әд.: Сафин Ф. Кече Укмаска саяхат // Казан утлары. 1999. № 11; Галиуллин Т. Шигърият офыклары // Татар шигърияте: 1980–2000 еллар. К., 2003.

**СИБГАТУЛЛИН** Лотфулла Сибай улы (15.3.1912, Пермь өлкәсенә Уинск р-ны Чайка а. — 6.10.1978, Узбәкстан ССР, Ташкент өлкәсе Югары Чирчик р-ны Паркент а.), Сов. Союзы Герое (16.10.1943), капитан. Свердловск пед. техникумын (1934), Горький хәрби-сәяси уч-щесен (1945) тәмамлый. 1938 елдан Кызыл Армия сафларында. 1942 нен февраленнән Бөек Ватан сугышы фронтларында, 229 нчы укчы полкта батальон командирның сәяси эшләр буенча урынбасары (13 нче армиянең 8 нче укчы дивизиясе). Үзәк һәм 1 нче Украина фронтлары гаскәрләре составында Курск сугышында (1943), Гомель-Речица (1943) һәм Висла-Одер һөжүм операцияләрендә (1945) катнаша. Югары Жары авылы (Украина ССР, Гомель өлкәсе Брагин р-ны) янында Днепр елгасын кичеп чыкканда батырлык күрсәтә: 1943 нен 22 сентябрәндә бер төркем сугышчылар б-н дошман уты астында елганы кичеп чыга, плацдармны яулап ала һәм, аны ныгытып, совет гаскәрләре киченә юл ача. 1946 дан запаста. Паркентта адм.-хужалык эше б-н шөгыльләнә. Ленин ордены, Кызыл Йолдыз ордены, медальләр б-н бүләкләнә. Паркентта бер урам С. исемен йөртә.

Әд.: Батырлар китабы — Книга Героев. К., 2000. М.Х.Хәбибуллин.

**СИБГАТУЛЛИН** Марат Нәби улы (25.5.1947, Мамадыш ш.), урман хужалыгы инженеры, ТРның атказ. урманчысы (1994), ТР Дәүләт бүләге лауреаты (2003). Мари политехник ин-тын тәмамлый (1986). 1962 елдан Саба урманчылыгында. Дәүләт бүләге урман кискәндә урман байлыгын саклап калуны, йомшак яфракны һәм вак товарлыклы агачларны тирәнтен эшкәртүдә алдынгы ысуллар кертүне оештыруда, Саба

урман хужалыгында чыршылар үстерүнең стадияләрен тизләтүдә катнашканы өчен бирелә.

**СИБГАТУЛЛИН** Наил Рәхим улы (27.5.1943, Казан — 12.3.2004, Мәскәү), механика өлкәсе галиме, физика-матем. фән. д-ры (1979), проф. (1985). Казан ун-тын тәмамлый (1965), Мәскәү ун-тында эшли, гидромеханика каф. профессоры (1985 тән). Хезмәтләре механикага һәм гидродинамикага, астрофизикага, ихтималлыктар теориясенә карый. С. авиация сәнәгәте өчен газ б-н майлаулы платформалар теориясен эшли. Насызыкча сыгымчалык һәм магнитик газ динамикасы модельләренә матем. аналогиясен ачыклай. Аркылы тирбәнүләрнең эластик катламнарда бәрмә дулкыннар ясап резонанс барлыкка китерү күренешен билгели. Әйләнүче нейтрон йолдызларның электромагнит һәм гравитация кырларын томуми ихтималлыктар теориясендә төзү алымын эшли.

Х е з м.: Колебания и волны в сильных гравитационных и электромагнитных полях. М., 1984; Платформы на газовой смазке. М., 1987 (автордаш); Oscillations and waves in strong gravitational and electromagnetic fields. В., 1991.

**СИБГАТУЛЛИН** Рафаэль Сәгыйдулла улы (20.3.1937, Сарман р-ны Зур Нөркәй а.), вет. эпизоотологы, ТР Дәүләт бүләге лауреаты (1996), вет. фән. канд. (1969), ТАССРның атказ. вет. табибе (1988). Казан вет. ин-тын тәмамлаганнан соң (1967), шунда ук эшли. Фәнни тикшеренүләре түләмә авыруы иммуногенезына һәм авыруны кисәтүгә, туберкулинга гадәти булмаган реакцияләрен табиगतен өйрәнүгә, аларны дифференциацияләүгә һәм, иммуномодуляторлар кулланып, мөгезләр эре терлекләрдә вакцинадан соң туберкулинга каршы иммунитетны көчәйтүгә карый. Дәүләт бүләге мөгезләр эре терлек һәм дунгызларда туберкулёзга диагноз кую, авыруны дәвалау һәм кисәтү буенча чаралар комплексын эшләүдә катнашуы өчен бирелә. Медальләр б-н бүләкләнә.

Х е з м.: Практикум по эпизоотологии и инфекционным болезням с ветеринарной санитарией. М., 2002 (автордаш).

Әд.: Казанская государственная академия ветеринарной медицины (1873–2006 гг.). К., 2006.

**СИБГАТУЛЛИН** Ростислав Имам улы (31.8.1923, Украина ССР Шенетовка ш.), генерал-майор (1977). Ульянов танк уч-щесен (1944), В.И.Ленин исем. хәрби-сәяси академияне (Мәскәү, 1953), Югары акад. ракета курсларын (Мәскәү, 1959) тәмамлый. 1942 елдан Кызыл Армия сафларында. 1944–49 да Ульянов танк уч-щесендә уку-укыту взводы командиры, комсомол эшләре буенча сәяси бүлек башлыгы ярдәмчесе. 1954–81 да Балтыйк буе хәрби округында: округ сәяси идарә башлыгының комсомол буенча ярдәмчесе, 1957–59 да 4 нче армия корпусында сәяси бүлек башлыгы урынбасары, 1959–60 та ракета берләшмәсендә сәяси бүлек башлыгы, 1960–75 та армия сәяси бүлегә башлыгының 1 нче урынбасары, 1975–81 дә штаб һәм идарәнә сәяси бүлек башлыгы һәм округ штабының сәясәт буенча башлык урынбасары. 1982 дән запаста, Уфа шәһәрәндә яши.

1994 тән БР Хәрби хезмәт һәм сугыш ветераннары ком-ты бюросы ағзасы. Кызыл байрак, 2 нче дәрәжә Ватан сугышы, Кызыл Йолдыз, 3 нче дәрәжә «СССР Кораллы Көчләрендә Ватанга хезмәт иткән өчен» орденнары, медальләр б-н бүләкләнә.

**СИБГАТУЛЛИН** Хәкимулла Сибгат улы (1.12.1948, Балтач р-ны Иске Салавчы а.), агроном, а.х. пр-тиесе житәкчесе, ТАССРның атказ. а.х. хезмәткәре (1986). Казан а.х. ин-тын тәмамлаганнан соң (1971), Балтач р-нында: «Победа», «Социалистик Татарстан» г-тасы исем. к-зларда баш агроном (1973 тән), «Дружба» к-зы рәисе урынбасары, «Правда» к-зы рәисе (1984 тән), район башкарма ком-тының а.х. идарәсе башлыгы (1985 тән), Ленин исем. к-з рәисе (1996 дан, хәзер «Сорнай» ЖЧЖ). С. житәкче булганда Ленин исем. к-зда 50 дән артык житештерү һәм социаль-мәдәният объектлары төзелә. 2001–07 дә бөртекле культураларның уртача уңышы 1 га дан 43,4 ц га, бөрәнгенекә — 155 ц га житә, еллык савым һәр сыердан уртача 6412 кг тәшкил итә. Медаль б-н бүләкләнә.

**СИБГАТУЛЛИН** Шәүкәт Гаделша улы (псевд. Шәүкәт Гаделша) (16.9.1949, Төмән өлкәсенә Түбән Түдә р-ны Киндерле а.), шагыйрь. Казан ун-тын тәмамлый (1983). Колхозда, КАМАЗ төзелешендә эшли. 1981 дән Казанда яши, тәтелештә эшли. С.ның шигърияте Себер татарлары фольклоры йогынтысында формалаша. «Ярык мөгез» (1997), «Ядрә тигән» (1998), «Сөмән кадыйм» (2000), «Жилгә мон дынгычлыым» (2003), «Аучы жыры» (2004), «Чоңгыл» (2006) исемле шигърь жыенттыктары авторы. Ижатының төп темасы — Себер табигате һәм аның кешеләре.

Әд.: Фәизова Л.Х. Язмышының дәрәясы — Казан—Төмән арасы... К., 2008.

**СИБГАТУЛЛИНА** Әлфинә Таһир кызы (5.7.1962, Сарман р-ны Карашай-Сақлау а.), әдәбият галиме, филол. фән. д-ры (2000), проф. (2002). Алабуга пед. ин-тын тәмамлаганнан соң (1984), шунда ук эшли. 2005 елдан РФАнең Көнчыгышны өйрәнү ин-тында фәнни хезмәткәр, 2010 нан М.Горький исем. Дөнья әдәбияты ин-ты өлкән фәнни хезмәткәре. Бер үк вакытта, 2005–13 елларда, Мәскәү пед. ун-тында укыта. Хезмәтләре 19 йөз поэзиясе (Г.Кандалый, Акмулла), суфичылык әдәбияты, Россия мөселманнарының Госманлылар империясе б-н багланышлары, 19–20 йөзләрдә Россиядән хажга бару тарихына бәйлә. Төрөк теленнән татар теленә К.Жаманаклы, Г.Баттал-Таймас әсәрләрен тәржемә итә.

Х е з м.: Суфичылык серләре (төрки-татар шигъриятендә дини-суфичыл символлар, образлар, атамалар). К., 1998; Илаһи гашыйклар юлынан: Суфичылык турында очерклар. К., 1999; В поисках человека (концепция личности в татарской поэзии XIX века). Елабуга, 2001; Контакты тюрк-мусульман Российской и Османской империй на рубеже XIX–XX вв. М., 2010.

Әд.: Исмагилова С. Серләр дөньясында ачышлар бар // Фән һәм мәктәп. 1999. № 7–8; Хәйруллина В. Үзәбезнеке // Мәйдан. 2005. № 3.

**СИБГАТҮЛЛИНА** Ирина Фәһим кызы (3.6.1965, Мәскәү өлкәсе Шатура ш.), психолог, психол. фән. д-ры (2002), проф. (2006). Казан ун-тын тәмамлы (1987). 1990 елдан ТРның Магарифне үстерү ин-тында, 2000 нән пед. һәм психол. каф. мөдире. Хезмәтләре сәләтле кешеләр психикасының үсеш дисинхрониясе мәсьәләләренә карый.

Хезм.: Одаренный ребенок в развитии, общении, учении, или что можно сказать об одаренности сегодня. К., 1997 (автордаш); Мышление, интеллект, одаренность: вопросы теории и технологии. К., 2005 (автордаш); Психологическая безопасность, культура и качество жизни в мегаполисе. К., 2008; Образование, устремленное в будущее. К., 2016 (автордаш).

**СИБИР**, к. *Капшык*.

«**СИБИРИЯ**», ижтимагый-сәси, әдәби газета. 1912 елның 18 февраленнән 1913 нең 31 августына кадәр Томск шәһәрендә атнага 3–4 танкыр татар телендә нәшер ителә, барысы 145 саны чыга. Себердәге беренче татар газетасы. Нашире һәм мөхәррире — М.Нәүрүзов, аннан соң Ф.Нәүрүзова. «С.» үзенең максаты итеп татар милләтенә хезмәт итүне куя. Татар халкының милли ұзацын, татар мәданиятен үстерү өчен көрәшә. Актив авторлары арасында — Г.Абдуллин, Ш.Әхмәтжанов, Н.Әхмәтов, И.Биккулов, Г.Борнаев, С.Ибраһимов, З.Кадыйри, Н.Кариев, Н.Карпов, М.Мозаффария, Н.Сәитов, Ф.Сөләймания, А.Туктабаев, Ф.Фәрит, Г.Хөсәенов, Ш.Якупов һ.б. Эчке һәм тышкы сәясәткә, икътисад һәм сәүдәгә, урта һәм югары белемгә, татар мәданиятенә багышланган мәкаләләр басыла. Газета укучыларны Россиянең төрле төбәкләре: Бурятия, Казакъстан, Кыргызстан, Якутия, Байкал арьягы, Сахалин һәм Оренбург, Уральск, Чиләбе һ.б. шәһәрләре мөселманнары тарихы һәм горейф-гадәтләре б-н таныштыра. Күренекле шәхесләренә биографияләре, фельетоннар, Ф.Ибраһимов, С.Кадрия, С.Сүнчәләй, Г.Туктай шигырьләре басыла. Татар музыкасы һәм театры турындагы материалларга зур урын бирелә. Даими рубрикалары: «Хатын-кызлар дөньясында», «Себер янальклары», «Мәктәп балалары өчен уку ярдәмлеге», «Югары уку йортлары һәм студентлар», «Татар дөньясы», «Файдалы киңәшләр» һ.б. Шу.у.к. *«Тормыш»*.

**СИБИРКИН** Анатолий Сергеевич (30.6.1907, Мәскәү — 10.1970, Казан), инженер-технолог, Казандагы 16 нчы 3-д директоры (1955–60, 1963–67), Соц. Хезмәт Герое (1966), ТАССРның атказ. фән һәм техника эшлеклесе (1960). Мәскәү механика техникумын (1929), Мәскәү авиация сәнагате академиясен (1941) тәмамлы. 1929–30 елларда «Текстильстрой» да сызычы-конструктор; 1930–45 тә 132 нче 3-дта (Мәскәү); 1941 дә завод Чиләбе өлкәсенә Сим шәһәренә эвакуацияләнгән конструктор, конструкторлар төркеме башлыгы, цех, бүлек башлыгы урынбасары, баш конструктор, баш инженер. 1945–55 тә 38 нче 3-д (Омск ш.) директоры. ТАССР ХХС рәисенә 1 нче урынбасары (1960–63). 1967–70 тә Казан авиация ин-тының сәнагате икътисады һәм житештерүне оештыру каф. доценты. С. житештерүне яңа техника үрнәкләре эшләнә, яңа техноло-

гияләргә гамәлгә кертелә, РД-3М авиация һәм турбореактив двигателълар конструкциясен камилләштерү һәм ышанычлылыгын арттыру буенча зур эш башкарыла, тәҗрибә моторларын житештерү һ.б. үзләштерелә. Герой исеме жидееллык планы (1959–65) үтәүдә зур казанышлары һәм яңа техника эшләве өчен бирелә. 1959–70 тә ТАССР ЮС депутаты. Ике Ленин ордены, 2 нче дәрәжә Ватан сугышы, Хезмәт Кызыл Байрагы, Кызыл Йолдыз орденнары, медальләр б-н бүләкләнә. *А.А.Козин.*

**СИВАЛЬНЕВ** Евгений Николаевич (12.12.1887 – 4.8.1955, Казан), самолётлар төзү өлкәсе галиме, авиация житештерүне оештыручы, проф. (1939). 1918 елда Петроград технол. ин-тын тәмамлаганнан соң, Петроград һәм Таганрог авиация з-дларында техник директор булып эшли; И.И.Сикорский, Д.П.Григорович, Н.Н.Поликарпов, А.Н.Туполев һ.б.ның самолёт житештерүне оештыру технологияләрен, ш.и. легендар «Илья Муромец», У-2 (По-2), И-2, АНТ-7 житештерүне камилләштерүдә катнаша. 1936 дан Казанда, авиация з-ды төзелешен проект житекчесе (1936–38); бер үк вакытта (1937 дән) Казан авиация ин-тында, самолётлар төзү каф. мөдире (1938–55), директор урынбасары (1939–41). С. житекчелегендә детальләрне пластик формалау юлы б-н эзерләүдә заманча жиһазларның нигезен тәшкил иткән КАИ-1, КАИ-2 (РО-1), КАИ-5, КАИ-7 тышлау пресслары эшләнә һәм гамәлгә кертелә. Ике «Почёт билгесе» ордены, медальләр б-н бүләкләнә.

Әд.: Казанский авиационный институт. К., 1982; Де г е т я р ё в Г.Л. С а ф а р и в М.С. Казанский государственный технический университет им. А.Н.Туполева: Люди и вехи истории. К., 2002.

**СИГАЛ** Евгений Иосифович (22.1.1952, Казан), онколог, мед. фән. д-ры (2000), ТРның һәм РФнең атказ. табибе (2001, 2008). Казан мед. ин-тын тәмамлаганнан соң (1975), Казан шәһәренә 15 нче хастаханәсендә эшли. 1976 елдан Респ-ка онкология клиник диспансерында табиб-онколог, 1988 дән үңч һәм ашказаны хирургиясе бүлеге мөдире, бер үк вакытта «Эндоскопик хирургия» уку-укыту үзгәренч хирургия һәм онкология каф. профессоры. Хезмәтләре үңч хирургиясенә, корсак куышлыгы эндоскопик хирургиясенә карый. С. корсак куышлыгына лапароскопик операцияләр ясау, үңчнен күкрәк өлеше яман шешләрне катнаш дөвалау ысулларын эшли. Уйлап табуга 3 патенты һәм 4 рационализаторлык тәкъдиме бар.

Х е з м.: Осложнения хирургии грыж живота: Учеб. пособие. М., 2005 (автордаш); Оперативная лапароскопия в хирургии, гинекологии и урологии. М., 2007 (автордаш); Эндоскопическая хирургия. М., 2009 (автордаш).

**СИГАЛ** Иосиф Зельманович (9.7.1923, Украина ССРның Каменец-Подольск ш. — 6.10.2001, Казан), хирург-фтизиатр, мед. фән. д-ры (1969), проф. (1970), ТАССРның атказ. табибе (1957). 2 нче Мәскәү мед. ин-тын тәмамлаганнан соң (1944), Бөек Ватан сугышы фронтларында. 1945–47 елларда Германиядә сов. гаскәрләре төркеменә мед.-сан. частенда хезмәт итә. 1948 дән Казанда: 5 нче



А.С. Сибиркин.

шәһәр хастаханәсендә хирургия бүлеге мөдире, 1950 дән Респ-ка туберкулёз диспансерында фтизиохирургия бүлеге мөдире, 1960 тан Казан мед. ин-тының туберкулёз курсы кафедрасында. 1963–85 тә Казан ГИДУВында. Респ-ка туберкулёз диспансеры каршында Идел буенда беренче фтизиохирургия бүлеге оештыручы (1952). Хезмәтләре үпкә туберкулёзы хирургиясенә, туберкулёзга диагноз кую һәм авыруны дөвалау өлкәсендәге тикшеренүләрнең бронхлитик ысулларына карый. 2 нче дәрәжә Ватан сугышы, Кызыл Йолдыз орденнары, медальләр б-н бүләкләнә.

Х е з м.: Поддиафрагмальный пневматический пелот // Проблемы туберкулёза. 1953. № 6; Опыт реакции лёгкого и его частей при туберкулёзе // Казан. мед. журн. 1958. № 4; Рёберные кусачки // Новый хирург. архив. 1958. № 4; Опыт торакоакстики у больных туберкулёзом лёгких // Казан. мед. журн. 1961. № 1.

Әд.: Ф ё д о р о в И.В. Врачебная династия Сигал. 1993. К., 2007.

**СИГАЛ** Мойше Зельманович (14.1.1920, Украина ССРның Каменец-Подольск ш. — 2.10.1990, Казан), хирург-онколог, мед. фән. д-ры (1964), проф. (1966), ТАССРның һәм РСФСРның атказ. фән эшлеклесе (1973, 1981). Акад. А.Д.Адо шәкерте. Донецк мед. ин-тын тәмамлаганнан соң (1941), СССР НКВДсының Печора тимер юл төзелеше лаваретсында хирург, баш табиб (Ками АССР, Печора ш.) 1944 елдан ТАССР НКВДсы хастаханәсендә. 1945–90 да Казан ГИДУВының хирургия һәм онкология кафедрасында, 1967 дән каф. мөдире. Казан онкологлар мәктәбенә нигез салучыларның берсе. Операция юлы б-н диагноз куюның яңа юнәлешенә — трансиллюминациягә нигез сала, яман шеш хирургиясенә аңарчы өйрәнелмәгән мәсьәләләрен тикшерә, ашказанына һәм эчаклеккә асептик электрохирургия операцияләре, онкологиядә ирекле тире пластикасы методикаларын эшли. СССРда беренче булып аутоаллергия мәсьәләләрен өйрәнә. Хезмәтләре туыш ағзалар хирургиясенә карый. Уйлап табуга 20 патенты бар. Хезмәт Кызыл Байрагы, «Почёт билгесе» орденнары б-н бүләкләнә.

Х е з м.: Трансиллюминация при операциях на половых органах. М., 1974; Свободная кожная пластика в онкохирургии. К., 1981 (автордаш); Гастроэктомия и резекция желудка по поводу рака. К., 1991 (автордаш).

Әд.: Профессор Мойше Зельманович Сигал // Казан. мед. журн. 1991. № 2.

**СИГИТОВА** Ольга Николаевна (13.11.1949, Мурманск өлкәсенә Кировск ш.), нефролог, мед. фән. д-ры (2000), проф. (2001), ТРның атказ. табибе (2002). Казан мед. ин-тын



В.И. Сигов.

тәмамлаганнан соң (1973), Казан шәһәрәндәге 6 нчы хастаханәдә эшли. 1974 елдан Әлмәт участка хастаханәсе терапевты. 1982 дән Казан мед. ин-тының эчке авырулар кафедрасында, 2003 тән гомуми табиблек практикасы каф. мөдире. Хезмәтләре күзәнәк-ялкынсыну механизмнарын, нефроцитларга зыян китерүче факторлар тәэсирен өйрәнүгә, гломерулонефритны димефосфон кулланып дәвалауга (фосфолипидурияне исәпләү формуласын эшли), мед. практикасына гломерулонефритның активлыгын бәяләү комплекслы методын кертүгә карый.

Хезмәтләре: Клинический и мембраностабилизирующий эффекты димефосфона и преднизолона и/или циклофосфона при лечении активного гломерулонефрита // Казан. мед. журн. 1999. № 5 (автордаш); Об информативности иммуно-мембранных показателей активности гломерулонефрита и эффективности мембраностабилизатора димефосфона // Терапевт. архив. 1999. № 6 (автордаш).

В.Ф.Бозоявленский.

**СИГОВ** Василий Иванович (22.6.1919, хәзер Омск өлкәсенә Тукалин р-ны Белоглазово а. — 27.1.1987, Чистай ш.), Сов. Союзы Герое (14.9.1945), 1 нче статья старшина. Туган авылында колхоз эшендә, Камчаткада балык промыселында катер мотористы, Петропавловск портында төзүче һәм суднолар жыючы булып эшли. 1939–43 елларда һәм 1945 тән Кызыл Армия сафларында. 1945 тә совет-япон сугышында катнаша, Камчатка Хәрби флотилиясендә үзйөрешле баржа экипажы командиры. Тын океан флоты составында Курил десанты операциясендә катнаша. 1945 нең августында Курил утрагындагы сугыш хәрәкәтләрендә батырлык күрсәтә: 3 көн дәвамында сугыш кораллары һәм десантчылар өчен кирәк-ярактар ташый. Яралана, шулай да десантчыларны утрауга төшергәнчә сафта кала. 1946 да демобилизацияләнгән. Петропавловск портында, соңынан Долинск шәһәрәндә (Сахалин өлкәсе) азык комб-тында эшли. 1970 нең ахырында Чистай шәһәрәне күченеп кайта. Ленин ордены, 1 нче дәрәжә Ватан сугышы ордены, медаллар б-н бүләкләнә.

Әд.: Батырлар китабы — Книга Героев. К., 2000. М.З.Хәбибуллин.

**СИДЭЛЬНИКОВА** Татьяна Тимофеевна (6.1.1951, Казан), педагог, политолог, филос. фән. канд. (1979), пед. фән. д-ры (2007), проф. (2009). 1973 елда Казан ун-тын тәмамлай, шунда ук эшли, 1975 тән фәнни коммунизм (1989 дан политология) кафедрасында укыта, 2003 тән гамәли политология кафедрасында. Хезмәтләре актив укытуның инновацион технологияләренә, уку программала-

рын мультимедиа чаралары б-н тәэмин итүгә, соц.-сәяси риторикага өйрөтү проблемаларына карый.

Хезмәтләре: Спор! Спор? Спор... К., 1992; Инновационный потенциал принципа наглядности в изучении гуманитарных наук на примере курса «Политология». К., 2005; Инновации в обучении социальным и гуманитарным дисциплинам: вопросы теории и практики (на примере курса «Политология»). К., 2009.

**СИДЕРАЛЬ АШЛАМА**, к. Яшел ашламалар.

**СИДЕРИТ**, т и м е р ш п а т ы, минерал, FeCO<sub>3</sub>, Mn, Mg, Ca, CO, Zn кушылмаларының күләмәнә бәйлә рәвештә аерым төрләр хасил итә, кристаллар, агрегат һәм конкрецияләр рәвешендә очрый. Кызылт төсмерле ак, аксыл яки кие көрән (кара диарлек) төстә. Пыяласыман ялтыравыклы. Үтә күренмәле. Катлыгы 4–4,5. Тыгызлыгы якынча 4,2 г/см<sup>3</sup>. С. утырма тышлыкта киң таралган. Кайнар су эремәләреннән һәм салкын диңгез бассейнында барлыкка килә. ТР терр-ясендә борынгы заманнарда (урта девон, 385 млн. ел) хәзерге заманнарда кертпә барлык утырма токымнарда, чуерташ, конкреция, балчыксыл мергель конкрецияләрендә, оолитлы сидерит-шамозитлы токымнар катламнарында кунык рәвешендә очрый. Тимер рудасы буларак кулланыла.

Әд.: Геология Татарстана: Стратиграфия и тектоника. М., 2003.

**СИДОРКИН** Владимир Валентинович (16.4.1957, Ленинград), гидрогеолог, ТР Дәүләт бүләге лауреаты (2004), геол.-минерал. фән. канд. (1992). Ленинград тау ин-тын тәмамлаганнан соң (1979), «Дальгеология», «Амургеология» геол. житештерү берләшмәләрендә (Амур өлкәсенә Тында ш.) эшли. 1991 елдан «Гидрогеология һәм геоэкология компаниясе» АЖД (Мәскәү). Дәүләт бүләге Татарстан терр-ясендә эчәргә яраклы жир асты суларын эзләү һәм запасын бәяләү алымнарын эшләүдә һәм гамәлгә кертүдә катнашканы өчен бирелә.

**СИДОРОВ** Антон Петрович (Антон Петров) (1830, Казан губ., Спас оязе Рус Бизнәсе а. — 19.4.1861, шунда ук), крепостной крәстиян, Бизнә крәстияннәре кузгалышы житекчесе. Укымышлы була, дини һәм дөньяви китаптар укый. 1861 елның апрель башында Рус Бизнәсе крәстияннәре С.тан 1861 елгы крәстиян реформасы турындагы 1861 ел 19 февраль «Нигезләмә»сен («Положение от 19 февраля 1861 г.») укып аңлатуы үтенәләр. С. фәрманы үзәнчә аңлата: патша крәстияннәренә 1858 дә үк «чын ирекке» чыгарган, ә алпавытлар ул карарны халыктан яшереп килгәннәр, ди. Шунлыктан алпавытлар кулындагы жир һәм урманнар күптәннән крәстияннәренә, авыл халкы аларга бил бөгәргә тиеш түгел, дигән сүз тарата. Болай итеп аңлату крепостной крәстияннәренә өметләренә туры килә. «Чын ирек» турында хәбәр Казан губернасының Спас, Лаеш, Чистай оязләрендә, күрше Самара, Сембер губерналары оязләрендә тарала, аннан меңнәрчә крәстиян Рус Бизнәсенә агыла. Жирле хакимиятнең «Нигезләмә»не аңлатырга тыры-

шулары, крәстияннәренә С.ны тыңламаска, өйләренә таралырга өндәүләре нәтижә бирми. 12 апрельдә Рус Бизнәсенә Тарутин полкының граф А.С.Апраксин житекчелегендәге 2 ротасы килә. Жыелган крәстияннәргә төбәп ут ачалар. С. кулга алына һәм 19 апрельдә хәрби-кыр мөхкәмәсе нигезендә Рус Бизнәсе авылы читендә атып үтерелә. 1925 тә Антон Петров истәлегенә Рус Бизнәсе авылы Антоновка дип үзгәртелә; авыл үзәгендә С.ка һәйкәл куела (1986).

Әд.: В у л ь ф с о н Г.Н. Жаждали воли. К., 1986.

**СИДОРОВ** Артём Георгиевич (13.7.1975, Казан), хакимият эшлеклесе. Пенза югари хәрби артиллерия инженерлары уч-шесен (1997), Казан ун-тын (2001) тәмамлай. 1997–2001 еллардан РФ Оборона министрлыгының хәрби вәкиллеге (Казан) әйдәп баручы инженер ярдәмчесе. 2001–02 дә ТР Эчке эшләр министрлыгы Штабы инспекторы. 2002–06 дә ТР Эчке эшләр министрлыгының Әйләнә-тирәнә саклау өлкәсендәге хокук бозулар б-н көрәш идарәсе штабы башлыгы. 2006–07 дә ТР Экология һәм табигый ресурслар министрлыгында эшләр башкаручы. 2007–08 дә ТР Президенты Аппаратының Терр-яләр б-н эшләү идарәсендә баш киңәшче, 2008–10 да идарә башлыгы урынбасары. 2010 нан ТРның экология һәм табигый ресурслар министры. Медальләр б-н бүләкләнә.

**СИДОРОВ** Борис Васильевич (11.7.1941, Ростов өлкәсенә Целина р-ны Надежда станицасы), хокук белгече, юридик фән. д-ры (1998), проф. (1999). Казан ун-тын тәмамлай (1965). 1965–70 елларда Мордва АССРның Эчке эшләр министрлыгында тикшерүче, тикшерү бүлгә башлыгы булып эшли. 1973 тән Казан ун-тында: криминология лаб-ясендә (1975 кә кадәр), жинаять хокукы кафедрасында (1975 тән). Хезмәтләре жинаять хокукына, аффект хәлендә кылынган гамәлләренә анализлау мөһкәмәләренә, үз-үзәнә саклауга һәм жаваплылык дәрәжәсен төшерүгә яисә кылынган эшнә жинаять итеп каралмавына бәйлә шартларны тикшерүгә, криминаль виктимологиягә, жинаять жаваплылыгын, коррупцион һәм вазифа жинаятьчелекне өйрәнүгә карый.

Хезмәтләре: Аффект: его уголовно-правовое и криминологическое значение. К., 1978; Уголовно-правовые гарантии правомерного, социально-полезного поведения. К., 1992; Поведение потерпевших от преступления и уголовная ответственность. К.-Елабуга, 1998.

Әд.: Казанский университет (1804–2004): Библиогр. словарь. К., 2004. Т. 3.

**СИДОРОВ** Владимир Васильевич (1.12.1932, Казан — 5.6.2012, шунда ук), радиофизик, физика-матем. фән. д-ры (1985), проф. (1986), ТРның һәм РФнең атказ. фән эшлеклесе (1996, 2004), Казан ун-тының атказ. профессоры (2007). 1955 елда Казан ун-тын тәмамлаганнан соң, шунда ук эшли, Проблемалы радиоастрономия лаб-ясенә фәнни житекчесе (1964 тән), бер үк вакытта радиоастрономия кафедрасында (1965 тән); радиофизика каф. мөдире (1982–98), шул ук кафедраның профессоры (1998 дән). Хезмәтләре метеор күренешләрен һәм аларның кул-



ланышын тәҗрибәдә тикшерүгә карый. С. вақытны наносекундлар төгәлләге б-н синхронлаштыру алымнарын нигезли һәм үстерә, метеор матдәсе агымына радиолокацион томографик анализ һәм радиодулкыннарның метеорлы таралу шартларын фаразлау алымнарын эшли һәм куллана. Уйлап табуға 20 авторлык танькылыгы бар. РФА Гыйльми советының «Радиодулкыннарның метеорлы таралуы» (1975 тән) һәм РФА Милли ком-тының «Метеорлар» (1993 тән) секцияләре рәисе. 1966 дан «Метеорное пространство радиоволн» еллык фәнни хезмәтләр жыйынтыгы редакторы (Казан). Медаль б-н бүләкләнә.

Х е з м.: Распространение радиоволн на коротких метеорных радиолниях // Изв. вузов. Радиофизика. 1997. Т. 40, № 6 (автордаш); Спектры долговременных вариаций полусуточного прилива и преобладающего ветра на высотах верхней мезосферы — нижней термосферы // Геомагнетизм и аэронавтика. 2001. Т. 41, № 6 (автордаш); Метод решения задачи определения координат радиантов метеорных потоков по углам зрения данным метеорологического радара // Астрон. вестн. 2003. Т. 37, № 3 (автордаш).

**СИДОРОВ** Владимир Павлович (19.5.1939, Липецк өлкәсенең Усмань ш.), компрессорлар төзүче, ТР Дәүләт бүләге лауреаты (2005), ТРның атказ. машина төзүчесе (2000). 1972 елда Казан химия-технол. ин-тын тәмамлай. 1961–2006 да компрессорлар төзү буенча махсус КБда (хәзер «НИИТурбокомпрессор»), үзәктән куулы компрессор корпуслары бүләге башлыгы (1981 дән). С. житектелендә төрле сәнәгат тармаклары өчен үзәктән куулы компрессорлар һәм кудыру жайланмалары эшләнә. Дәүләт бүләге газ күчерү агрегатлары кудыргычларының югары күрсәткечле алмаш частлыларын эшләүдә һәм гамәлгә кертүдә катнашканы өчен бирелә. Уйлап табуға 4 авторлык танькылыгы һәм патенты бар. Медальләр б-н бүләкләнә.

Х е з м.: Сменные проточные части для нагнетателей природного газа // Газотурбинные технологии. 1999. Июнь–авг. (автордаш); Повышение степени сжатия сменной проточной части ГПА-16 // Хим. и нефтегазовое оборудование. 2002. № 8 (автордаш).

Әд.: Неразрывность науки и практики — путь к прогрессу // Респ. Татарстан. 2005. 10 дек.

**СИДОРОВ** Игорь Николаевич (13.1.1955, Казан), механика өлкәсе галиме, физика-матем. фән. д-ры (2000). 1978 елда Мәскәү физика-техника ин-тын тәмамлай. 1981 дән Казан авиация ин-тында, 1984 тән Химия продуктлары фәнни-тикшеренү ин-тында (Казан), 1988 дән Казан техник ун-тында, теоретик һәм гамәли механика каф. мөдире (2003 тән). Хезмәтләре деформацияланган каты жисем механикасына һәм матем. модельләштерүгә карый. С. өч үлчөнәшле жисемнәрнең тотрыксыз термосыгылмалылыгы статикасы һәм катлаулы геометрияле сүрүләр мәсьәләләрен чишү өчен чик элементлар алымын үстерә. Композит материаллардан төзелгән конструкция элементларын чыдамлылыкка сынау хисапнарын эшли. Турбоагрегат вал-үткәргечләренең вибрация халәтен модельләштерә һәм аларда вибрацияне киметү алымнарын эшли.

Х е з м.: О постановках задачи непрерывного наращивания упругих тел // Докл. АН СССР. 1990. Т. 314, № 4 (автордаш); Задача определения остаточных технологических напряжений и перемещений в трёхслойных элементах из композитных материалов, получаемых силовой намоткой // Механика композитных материалов. 1991. № 1 (автордаш); Построение граничных интегральных уравнений различных вариантов теории оболочек сложной геометрии // Изв. РАН. Механика твёрдого тела. 1997. № 4 (автордаш).

**СИДОРОВ** Николай Емельянович (27.10.1898, Казан губ., Зоя өязе Воробьёвка а. — 21.9.1984, Казан), акушер-гинеколог, мед. фән. д-ры (1940), проф. (1940), ТАССРның атказ. фән эшлеклесе (1968). В.С.Груздев шәкерте. Казан ун-тының мед. ф-тын тәмамлаганнан соң (1925), Казан шәһәрәндәге 4 нче хастаханәдә эшли, бер үк вақытта Казан ГИДУВының акушерлык-гинекол. клиникасында ординатор. 1930 елдан Казан ГИДУВының 1 нче акушерлык-гинекол. кафедрасында, 1948–73 тә каф. мөдире. Бөек Ватан сугышы елларында Волхов фронты госпитальләренен баш гинекологы (1941–43); 1944 тән Казан эвакогоспитале башлыгы. Хезмәтләре хатын-кызларның женес органнарындагы ялкынсыну, шеш процессларына диагноз кую һәм авыруларны давалауға, балага уза алмаучы хатын-кызларның женес органнары эшчәнлегенә, бала табу процессында авыртусызландыруга карый. Кызыл Йолдыз, Хезмәт Кызыл Байрагы орденнары, медальләр б-н бүләкләнә.

Х е з м.: О времени появления гонадотропного гормона передней доли гипофиза в эмбриональной жизни человека. К., 1933; Контрастная рентгенография изменений матки после операции кесарева сечения и диагностика неполноценного рубца. К., 1970 (автордаш); Разрывы матки по рубцу после кесарева сечения. К., 1974 (автордаш).

Әд.: Профессор Николай Емельянович Сидоров // Казан. мед. журн. 1985. № 1.

*В.Ф.Боговявленский.*

**СИДОРУК** Евгений Александрович (29.9.1950, Горький (хәзер Түбән Новгород) өлкәсенең Сергач ш.), хирург-анестезиолог-реаниматолог, ТР Дәүләт бүләге лауреаты (2004), мед. фән. канд. (2000), ТРның һәм РФнең атказ. табибе (1994, 2003). Казан мед. ин-тын тәмамлаганнан соң (1973), Респ-ка клиник хастаханәсендә хирург булып эшли; 1976 елдан Респ-ка онкология диспансерында. 1977 дән Казан ГИДУВының анестезиология һәм реаниматология кафедрасында, 1979 дан ГИДУВның 2 нче акушерлык-гинекол. клиникасында табиб-анестезиолог-реаниматолог, 1986 дан ТР Эчке эшләр министрлыгы хастаханәсендә. 1988 дән Респ-ка кан салу станциясе баш табибе, бер үк вақытта, 2000 нән, Казан мед. академиясендә трансфузиология курсы мөдире. Хезмәтләре гадәттән тыш хәлләрдә терр. кан салу хезмәтен оештыру һәм идарә итү мәсьәләләренә карый. Дәүләт бүләге донор каны һәм аның компонентларын оптимал шартларда саклауны тәмин итү максатыннан медицинага ярашлы махсус суыткыч техника эшләгәнә һәм гамәлгә керткәнә өчен бирелә. Уйлап табуға патенты бар.

Х е з м.: Служба крови: Нормативы по труду, ценообразованию. М., 2003 (автордаш); Распреде-

ление группы крови среди доноров г.Казани // Общественное здоровье и здравоохранение. 2005. № 1/2 (автордаш); Плазмаферез в лечении латентного протекающего синдрома ДВМ у больных бронхиальной астмой // Казан. мед. журн. 2009. № 2.

**СИДУЛОВО-ЕРЫКЛЫ** авылы, Аксубай р-нында, шәһәр тибьындагы Аксубай посёлогыннан 23 км төньяктарак урнашкан. 2010 елда 152 кеше (чуашлар) яши. Халкының төп шөгьле — кырчылык, мөгезле эре терлек асрау. Башлангыч мәктәп, клуб. 1920 ләрдә нигез салына. Оешкан көнәннән ТАССРның Чистай кантоны Яңа Әдәм волостенда. 1930 ның 10 августынан — Аксубай, 1963 нең 1 февраленнән — Октябрь, 1965 нең 12 гыйнварыннан Аксубай р-нында. Халык саны: 1926 да — 260, 1938 дә — 247, 1949 да — 137, 1958 дә — 252, 1970 тә — 255, 1979 да — 241, 1989 да — 130, 2002 дә — 142 кеше.

**СИЗНЁР** авылы, Балтач р-нында, шәһәр тибьындагы Балтач посёлогыннан 28 км төньяк-көнчыгыштарак, Арбор елгасы буенда. 2010 елда 212 кеше (удмуртлар) яши. Халкының төп шөгьле — мөгезле эре терлек асрау. Башлангыч мәктәп, клуб. 1711 дән мөгьлүм. Рев-циягә кадәр рус чыганакаларында Сизнер Первого Усада исеме б-н дә билгеле. 18 йөздә — 19 йөзнен 1 нче яртысында халкы дәүләт крәстияннәре катлавына керә, игенчелек, терлекчелек, аучылык б-н шөгьләнә. 20 йөз башында чиркәү, чиркәү-приход мәктәбе (1899 да ачыла) эшли. Бу чорда авыл жәмәгатенә имана жире 985,9 дис. тәшкил итә. 1921 гә кадәр Вятка губернасының Малмыж өязе Сизнер волостенда, 1921 дән ТАССРның Арча кантонында. 1930 ның 10 августынан — Түнтәр, 1932 нең 2 мартынан — Балтач, 1938 нең 4 августынан — Чепья, 1958 нең 16 июленнән — Балтач, 1963 нең 1 февраленнән — Арча, 1965 нең 12 гыйнварыннан Балтач р-нында. Халык саны: 1746 да — 92, 1763 тә — 159, 1795 тә — 116 кеше, 1811 дә — 110 ир-ат; 1850 дә — 162, 1859 да — 259, 1884 тә — 293, 1897 дә — 319, 1905 тә — 388, 1920 дә — 440, 1926 да — 471, 1938 дә — 438, 1949 да — 298, 1958 дә — 264, 1970 тә — 308, 1979 да — 258, 1989 да — 197, 2002 дә — 203 кеше.

**СИЗОВ** Борис Алексеевич (28.2.1946, Волгодла өлкәсенең Белозёрск ш.), тау инженеры, ТР Дәүләт бүләге лауреаты (2004), ТРның атказ. нефтьчесе (1996). Мәскәү нефть химиясе һәм газ сәнәгате ин-тын тәмамлай (1974). Хезмәт эшчәнлеген 1962 елда Петрозаводск мебель комб-тында столяр-жьючы булып башлай. 1969–71 дә Мәскәү нефть химиясе һәм газ сәнәгате ин-тының Татарстан кичке ф-тында эшли (Әлмәт ш.). 1970–73 тә, 1976–2007 дә «Татнефть» АЖдә: берләшмәнең үзәк фәнни-тикшеренү лаб-ясенә борчулау бүлегендә өлкән инженер, «Ямашнефть» НГДУында хезмәтне саклау һәм техник куркынычсызлык бүлегә башлыгы, АЖнең хезмәтне саклау һәм сәнәгат куркынычсызлыгы идарәсе башлыгы (1989 дан). 1973–76 да ачык нефть һәм газ фонтаннарының барлыкка килүен алдан кисәтү һәм бетерү буенча Әлмәт хәрбилаштерелгән отряды инженеры. Дәүләт бүләге Татарстанның көн-

як-көнчыгышында табигатне саклау чараларын планлаштыру һәм гамәлгә кергү максаты б-н геомәгълүмат системаларын эшлөгәнне һәм гамәлгә керткәнне өчен бирелә. Медаллар б-н бүләкләнә.

**СИКЕЗ БӘК** (? - ?). Алтын Урда бәге. Азак шәһәре идарәчесе (1349). 1360 елларда Пьяна елгасы төбәгенә качарга мәжбүр була, шул төбәктәге мордваларны буйсындырып, үз олысын булдыра, калга төзетә. 1370 еллар тирәсендә, олысын Мамай басып алгач, Мәскәүнең бөек кенәзе Дмитрий Донскойга хезмәткә күчә, христиан динен кабул итә. Рус дворянлары Черкизовлар (Старковлар) нәселенә нигез сала.

Әд.: Сафаргалеев М.Г. Распад Золотой Орды. Саранск, 1960; Федоров Давыдов Г.А. Общественный строй Золотой Орды. М., 1973. *И.Л.Измайлов.*

**СИКЕРТӨН** авылы, Арча р-нында, Арча шәһәрәннән 20 км төньяк-көнчыгыштарак, Кесмәс елгасы буенда. 2010 елда 185 кеше (татарлар) яши. Халкының төп шөгыле — мөгезле эре терлек асрау. Урта мәктәп, мәдәният йорты. Мәчет. 17 йөзнен 2 нче яртысында нигез салына. Рев-циягә кадәр рус чыганакаларында На врагу Сикиртан исеме б-н дә билгеле. 18 йөздә — 19 йөзнен 1 нче яртысында халкы дәүләт крәстианнәре катлавына керә, игенчелек, терлекчелек, киез итек-киез житештерү һәм өс-баш киеме тегү б-н шөгыльләнә. 20 йөз башында мәчет, мәктәп, тимерчелек, су тегермәне, 4 вак-төякләр кибете эшли. Бу чорда авыл жәмәгатенә имана жире 1415,3 дис. тәшкил итә. 1920 гә кадәр Казан губернасының Мамадыш өязе Яңа Чүриле волостенда, 1920 дән ТАССРның — Мамадыш, 1921—22 дән Арча кантонында. 1930 ның 10 августыннан — Арча, 1944 нең 19 февраленнан — Чүриле, 1956 ның 14 маеннан Арча р-нында. Халык саны: 1782 дә — 164 ир-ат; 1859 да — 720, 1897 дә — 936, 1908 дә — 1014, 1920 дә — 1019, 1926 да — 703, 1938 дә — 763, 1949 да — 610, 1958 дә — 464, 1970 тә — 368, 1979 да — 279, 1989 да — 203, 2002 дә — 169 кеше.

**СИКИЯ** елгасы, Көнчыгыш Кама аръягында, Сөн елгасының (Агыйдел елгасы бассейны) сул кушылдыгы. Озынлыгы 27,3 км, бассейнының майданы 192 км<sup>2</sup>. Елга башы Мөслим р-ны Уразмәт Чиймәсе авылыннан көньяк-көнбатыштарак, тамагы Актаныш р-ны Иске Байсар авылының көньяк-көнбатыш чигендә. Елга башының абс. биеклеге 200 м, тамагыныкы — 75 м. Су жыелу майданының урманлылыгы 15%. С.нең 5,3 тән 19,4 км га кадәр озынлыктагы 3 кушылдыгы бар. Елга чөлтәрәнен тыгызлыгы 0,33 км<sup>3</sup>/км<sup>2</sup>. Туенуы катнаш, күбесенчә кар сулары исәбенә. Жир асты сулары б-н туену модуле 1—3 л/с·км<sup>2</sup>. Гидрологик режимы ташу вакытында су муллыгы һәм жән нык саегуы б-н характерлана. Бассейнда еллык су агымынын уртача күпчелек катламы 75 мм, ташу агымы катламы 66 мм. Язгы ташу, гадәттә, март ахыры — апрель башында башлана. Елга ноябрь уртасында туна. Елга тамагында суының иң аз вакытындагы уртача күпчелек чыгымы 0,06 м<sup>3</sup>/с. Язын суы каты (6—9 мз-экв/л), кы-

шын һәм жән бик каты (12—20 мз-экв/л). Гомуми минеральләшүе язын 500—700 мг/л, кышын һәм жән 700—1000 мг/л. С. бассейнында суының гомуми күләме 6,2 млн. м<sup>3</sup> булган 4 буа бар. Су ресурслары сугару өчен файдаланыла.

**СИКИЯ** авылы, Мөслим р-нында, Мөслим авылыннан 42 км төньяк-көнчыгыштарак, Сикия елгасы буенда. 2010 елда 88 кеше (татарлар) яши. Халкының төп шөгыле — кырчылык, мөгезле эре терлек асрау. Тулы булмаган урта мәктәп, клуб. 1735 тән мөгълүм. 18 йөздә — 19 йөзнен 1 нче яртысында халкы асабалар һәм тиштерләр катлауларына бүленә, игенчелек, терлекчелек, умартачылык б-н шөгыльләнә. 1870 елгы мөгълүматларга караганда, С.дә мәчет, мәктәп, су тегермәне эшли. 20 йөз башында авыл жәмәгатенә имана жире 2350,3 дис. тәшкил итә. 1920 гә кадәр Уфа губернасының Минзәлә өязе Байсар волостенда. 1930 ның 10 августыннан — Актаныш, 1935 нең 10 февраленнан — Калинин, 1959 ның 12 октябреннан — Мөслим, 1963 нең 1 февраленнан — Сарман, 1965 нең 12 гыйнварыннан Мөслим р-нында. Халык саны: 1795 тә — 169 кеше, 1816 да — 94 ир-ат; 1834 тә — 250, 1859 да — 454, 1870 тә — 562, 1897 дә — 661, 1913 тә — 922, 1920 дә — 927, 1926 да — 742, 1938 дә — 710, 1949 да — 435, 1958 дә — 378, 1970 тә — 282, 1979 да — 201, 1989 да — 162, 2002 дә — 126 кеше.

**СИКЛЕР** Леон Осипович (1858, С.-Петербург — 1921 яки 1922, Париж), рәссам, коллекционер, сәнгать белгече. Балалык һәм үсмерлек еллары Франциядә уздыра. Париждан ерак түгел колледж төмамлы (1878), тел һәм әдәбият белемен Бордо шәһәрәндә



«Л.О.Сиклер портреты». Рәссам Балы. Агач. Майлы буяу. 19 йөзнен 2 нче яртысы. ТР Милли музейе.

ала, нәкыш сәнгәтен Парижда, рәссам Бугрда үзләштерә. 1870 еллар ахырында Казанга килә. Казандагы Беренче ир балалар гимназиясендә (1893 тән), Родионованың затлы нәсел кыз балалар ин-тында, реаль уч-шеда (1900 дән), Казан ун-тында (1910 еллар башынан) француз теле һәм әдәбияты укыта. Казан нәфис сәнгать сөючеләргә жәмгыяте әгъзасы (1895). 1919 да Франциягә китә.

Күбесенчә реалист юнәлештә ижат итә. Портрет («Мех якалы яшел күлмәк кигән

хатын-кыз портреты», 1886; «Ханым портреты», 1880 еллар; «Казан антиквары Якуб Ишмиев портреты», 1890 еллар; «Яшь татар хатын-кызы», 1896), пейзаж (Казанның тирә-юне сурәтләнган этюдлар) жанрларында эшли; китапларга иллюстрацияләр ясый.



Л.О.Сиклер. «Казан антиквары Якуб Ишмиев портреты». Агач. Майлы буяу. 1890 еллар. ТР Дәүләт сынлы сәнгать музейе.

С. тарафыннан француз телендәге рус әкиятләренә иллюстрация буларак башкарылган «Шәһәр урамы» гравюрасының эскизы (тушь) аның 16 йөз ахыры — 17 йөз башы рус архит-расын һәм көнкүрешен яхшы белүен күрсәтә.

Казанга килүенә беренче елларынан С. татарлар һәм башка Идел буе халыкларының матди мәдәниәте предметларынан этнографик коллекция жъя башлый (5 меңнән артык саклау берәмлеге). Тупланмаларының аеруча кыйммәтле һәм уникаль өлеше Казан татарларының гамәли-бизәләш сәнгәте әсәрләре була: ир-атлар һәм хатын-кызларның өс-баш, аяк киёмнәре, көнкүреш әйберләре, зәркән эшләнмәләр. С. тупланмаларыннан оештырылган беренче күргәзмә (татарларның борынгы өс киёмнәре, сөлгеләр, бизәнү әйберләре, мөһерләр, Коръән һәм догалык савытлары һ.б.) 1912 дә Казан ун-тында уздырыла. Жирле матбугатта күргәзмәгә югары бәя бирелә. Ул арада, әлегә тупланмалар галимнәр һәм коллекционерлар арасында зур кызыксыну уята, С.-Петербург, Мәскәү, Германия, Швеция, Финляндия, Төркия галимнәре һәм музей коллекционерлары аларны сатып алырга теләк белдерә. 1919 да, тупланмаларның сакланышын кайгыртып, рәссам аларны Идел буе бөтенроссия музейлар һәм борынгы истәлекләренә саклау эшләре коллегиясенә сата, тупланманың бер өлеше, Казанга кайтару шарты б-н, Мәскәүгә жиберелә. Ләкин коллекциянең күпчелек өлеше (Болгар, Биләр табылдыклары, рус, чуаш һәм мари этнографик материаллары) Хельсинкидагы Финляндия Милли музейендә пәйда була. ТАССР Үзәкләштерелгән музей хезмәткәре Б.Ф.Адлерның актив эшчәнлегенә нәтижәсендә 1920 дә Казанга 1700 данә тарихи ядкәр кайтарыла (ТР Милли музейендә һәм ТР Дәүләт сынлы сәнгать музейендә

сакланалар). А.Ф.Лихачёв сәнгать коллекциясеңең кыскача күрсәткечен төзүче-автор буларак, С. аны системага сала һәм өлешчә атирбулташтыра.

1890 еллар ахырында — 1900 еллар башында Казанда узган сәнгать һәм тарих күргәзмәләрендә катнаша. Әсәрләре ТР Милли музейында, ТР Дәүләт сынлы сәнгать музейында саклана.

Хезм.: Краткий указатель картин коллекции А.Ф.Лихачёва в Казанском городском музее. К., 1895; Краткий указатель художественной этнографическо-археологической выставки, собранной Л.О.Сиклером. К., 1912.

Әд.: Каталог Первой выставки картин и этюдов местных и иногородних художников в помещении Казанской художественной школы. К., 1896; Адрес Б.Ф. Коллекция Сиклера // Казан. музейный вестн. 1922. № 2; Русское искусство XVII — начала XX веков. Живопись: Каталог. К., 2005.

*И.Ф.Лобашева.*

## СИКСӘН АЛТЫНЧЫ МОТООКЧЫ ДИВИЗИЯ, ТАССР ЮС Президиумы и семендә, 1930 елларда 1 нче Казан дивизиясе жирлегендә оештырыла.

Дивизия командирлары: полковник Ю.В.Новосельский, полковник М.А.Зашибалов. Дивизия 1939—40 еллардагы совет-фин сугышында катнаша. Кызыл Байрак ордены б-н бүләкләнә, 13 хәрби Г. Сов. Союзы Герое исеми бирелә, 342 се орденнар һәм медальләр б-н бүләкләнә. 1940 ның язында дивизия ТАССРга, даими урнашкан урынына кайта, 1940 ның ахырында Белоруссиягә күчерелә. 1941 нең 22 июнендә Польша б-н чиктәш Цехановец шәһәре тирәсендә немец-фашист гаскәрләре һөжүменә каршы тора һәм чик буе сакчылары б-н берлектә аларны СССР чикләреннән алып ташлый. Соңрак командование боерыгы б-н Гродно, Волковыск, Брест сызыгына чигенә башлый. Чолганышта кала. Дивизиянең исән калган өлеше (3 меңгә якын кеше) Гомель шәһәре тирәсендә чолганыштан чыга. Шахси составның күпчелеге башка частьларны яңадан оештыру яки тулыландыру өчен жиборелә.

*В.Ф.Телишев.*

«СИКСӘН ИКЕЛӨР ХАТЫ», татар телен латин хәрәфле язуга (яналифка) күчүен ашыктыру ярамаганыгы турында язылган хат; 1927 елда И.В.Сталинга һәм ВКП(б)ның Татарстан өлкә ком-ты житекчелегенә жиборелә. Татар зыялыларының күренекле өкүлләре — табиблар, журналистлар, инженерлар, педагоглар, язучылар, рәссамнар (барысы да партиясез) тарафыннан кул куела. Аларны матбугатта һәм жыелышларда ижтимагый-сәяси эзәрлекләү кампаниясе башлана. Нәтижәдә, хат авторларының күпчелеге үз фикерләреннән баш тарта һәм шул турыда матбугатта язып чыга. ВКП(б) өлкә ком-тының «С.и.х.»на жавап итеп кабул ителгән 4 нче пленумы карарында төрки алфавитлар мәсәләсендә хәл ителгән дип саналуы сәбәпле бу уңайдан бернинди дә каршылыклы фикерләр булырга тиеш түгелдә, мондый мөрәжәгатнен гамәлләр б-н ВКП(б)га каршы юнәлдерелгән милли-буржуаз элементларның үз көчендә булуын раслаучы күрсәткеч икәнлегенә әйтә. 1930 елларда «С.и.х.»нда катнашу күп очракта «халык дошманна-

ры»ның контрреволюцион һәм совет хакимиятенә каршы оештырган акцияләре буларак баянлана; хатка кул куючыларның күбесе репрессияләнгән.

Әд.: Тагиров И.Р. Очерки истории Татарстана и татарского народа (XX век). К., 1999.

*Б.Ф.Солтанбаков.*

**СИЛАНТЬЕВ** Владимир Владимирович (14.8.1967, Ленинград), геолог-палеонтолог, геол.-минерал. фән. канд. (1995). Казан ун-тын тәмамлый (1989), шунда ук эшли, стратиграфия һәм палеонтология каф. мөдире (1997 дән), бер үк вакытта геол. музей директоры (2006 дән). Хезмәтләре геол. мираска һәм Пермь утфурларына карый. С. диңгезләрдә яшәмүче ике кабырчыклы моллюскларның яңа төрләрен ачыкый, Россиянең Көнчыгыш Европа өлешендә стратотипларны һәм төрәк горизонтларны билгели. «Казан Кремле» музей-саклаулыгында Татарстанның табигыяты тарихы музейен оештыру эшләрендә фәнни житекчесе (2006—09).

Хезм.: Стратиграфический разрез татарского яруса на р.Вятке. М., 2001 (автордаш); Геология для всех. К., 2011 (автордаш); Геологические памятники природы Республики Татарстан. К., 2013 (автордаш);

**СИЛКИН** Николай Иванович (16.12.1945, Казан — 1.9.2011, шунда ук), физик, физика-матем. фән. д-ры (2009), проф. (2010). 1969 елда Казан ун-тын тәмамлаганнан соң, шунда ук эшли, 2010 нан квант электронасы һәм радиоспектроскопия каф. профессору. Хезмәтләре магнит күренешләре физикасына, квант электронасына, мед. физикасына карый.

Хезм.: ЭПР примесных центров Pb<sup>2+</sup> в кристаллах гомологического ряда флюорита // Физика твердого тела. 1976. Т. 18, № 10 (автордаш); Активные среды для перестраиваемых лазеров на основе хромосодержащих фторидов // Изв. АН СССР. Сер. Физика. 1990. Т. 54, № 6 (автордаш); Влияние излучения гелий-неонового лазера на регенерацию вкусовых точек языка крысы // Лазерная медицина. 2003. Т. 7, вып. 2.

**СИЛЛАБИК ШИГЫРЬ ТӨЗЕЛЭШЕ** (грек. syllabé — ижек), тезмә юлларда ижек-ләрнең бертигез санда кабатланып килүенә нигезләнгән шигыр төзелеше системасы. Мондый шигыр системасы сүз басымнары чагыштырмача йомшак һәм тотрыклы булган телләрдә, мәс., французларда һәм төрки халыклар поэзиясендә кулланыла. Басымлы һәм басымсыз ижек-ләр бер-берсеннән нык аерылмыйлар, шуңа күрә алар шигыр юлларында ирекле рәвештә урнашалар. Силлабик ритм системасы ижек-ләр санына нигезләнә. Элеге төр шигыр төзелешендә изосиллабизм, яки тигез ижекчелек принцибы юлларның бертигез озынлыкта килүендә генә гәүдәләнгән калмый, ә аларның эчке төзелешендә үтәп керә һәм ритмик буыннарны да үзгәртә буйсындыра. Икенче төрлө әйткәндә, һәр шигыр юлы цезуралар-тураклар ярдәмендә тагын да ваграк кисәкләргә — ритмик буыннарға бүленә. Соңгылар теге яки бу зурлыктагы килүләре һәм үзара чиратлашулары б-н үзгәчлекләр метрик дулкын һәм төрлө ритмик үлчәмнәр барлыкка китерә. Силлабик шигыр төзелеше — татар халык лирикасында һәм язма поэзиясендә әлек-әлек-

тән кулланылып килгән төп шигыр системасы. Гасырлар давамында бездә силлабик шигырнең күп төрлө үлчәмнәре формалаша. Шуларның иң киң кулланылганнары — 7-7, 8-7, 11-11 һәм 10-9 ижекчелек үлчәмнәре.

Бу дөньяда | иң сөөкле (8)

Ике чәчәк | бар икән; (7)

Берсе яшьлек, | икенчесе (8)

Өзелеп сөйгән | яр икән (7)

(Халык жыры)

Жыр өйрәтте | мине | хөр яшәргә (10)

Һәм үләрә | кыю | ир булып; (9)

Гомрем минем | монды | бер жыр иде, (10)

Үлемем дә | яңрап | жыр булып (9)

(М.Жәлил)

Силлабик шигырләр арасында катнаш үлчәмеләре дә очрый. Мондый шигырда теге яки бу озынлыктагы юллар строфа рәвешендә төркемнәргә берләшә, агыны төркем-төркем булып чиратлашып киләләр. Мәсәлән, 5-5-5, 7-7-7, 4-4, 7-7; яки 4-4-4, 8-8-8, 4-8, 6-6-4. Юллар озынлыгының үзгәрәп торуы агынын катнаш үлчәмле шигыр *ирекле шигырне* хәтерләтсә дә, ул, асылда, ирекле шигыр түгел. Төрки халыкларда силлабик ритмлы шигырне «бармак шигыре» дип тә йөртелә. Шулай ук кайбер әдәбиятчылар «санжек шигыр» дигән синонимик атама да кулланалар.

Әд.: Курбатов Х.Р. Сүз сәнгате: Татар телендә лингвистик стилистикасы һәм поэтикасы. К., 2002; Әдәбият белеме: Терминнар һәм төшенчәләр сүзлеге. К., 2007; Хамраев М. Основы тюркского стихосложения. А.-А., 1964.

*М.Х.Бакиров.*

**СИЛОС** (исп. silos), сусыл терлек азыгы, өчтәп яисә үсемлекләрнең яшел массасы һәм кертичә һәм сөтле өчтәкчә нигезендә консервация эереләнә. 1930—50 елларда Татарстанда С., нигездә, төрлө үлчәннән эереләнә, 1950 еллардан югары сыйфатлы С. эереләү өчен жиңел силослана торган, шикәргә бай, өчү процессында сөт кислотасы, консервация өчен кирәкле яшел масса барлыкка китерергә сәләтле силос культуралары: кукуруз, көнбагыш, рапс, күп компонентлы борчаклы-солылы, викалы-солылы катнашмалар, бүлбө-тамгыразыклар үстерелә. Кайбер хужалыкларда шикәр соргосы, судан үләнә, терлек азыгы һәм яшелчә культуралары сабаклары, топинамбурның жир өстендә үскән массасы кушылмалары кулланыла. Силос культураларын силослау өчен иң уңай үсеш фазасы сайлана: кукурузны — сөтле-балавызлы, балавызлы өлгәреш вакытында, көнбагышны — чәчәк ата башлаганда, борчаклы-солылы, викалы-солылы азык катнашмаларын — кузаклана башлаганда, табигий терлек азыгы үләннән — кыякы үләннәр башаклана башлаганда чәчәлгән (кузаклы, кыякы) һәм күпчелек үләннәрне — бөреләнә башлаганнан, чәчәк ата башлаганчы, табигий һәм чәчәлгән үләннәрне — үсүенә карап, тамыразыкларның сабакларын — уңышларын жыйрга 2-3 тәүлек калгач, көзгә арышны бөреләнә башлаганда жыйлар.

С. туклыклыгы буенча силослана торган массага якын. 100 кг кукуруз С.ында якынча 20 азык берәмлеге һәм 1,4 кг үзләштерелә торган протейн, көнбагыш С.ында якынча

16 азык берәмлеге һәм 1,4 кг үзләштерелә торган протеин, люцерна С.ында 18 азык берәмлеге һәм 2,9 кг үзләштерелә торган протеин була. С.та каротин һәм С витамини саклана, суда эри торган шикәрләр бар; органик к-талар: сөт (2% ка кадәр), серкә (0,6% ка кадәр), С.ның кайбер төрләрнең — пропион, валериан к-талары бар, силослау технологиясен дөрес үтәмәгәндә һәм дөрес сакламаганда май к-тасы барлыкка килә. С.ны барлык а.х. терлекләренә, нигездә, кыш көне ашаталар. Туклыклыгы буенча С. мөгезле эре терлек рационының 50% ын, дугызлар рационының 20% ын тәшкил итә. Татарстан терлекчелегендә С.ны еллык куллану 1–1,4 млн. т тәшкил итә.

Әд.: З а ф р е н С.Я. Как приготовить хороший силос. М., 1970; З а р и п о в а Л.П. Ресурсы кормового белка. К., 1985; Рациональные способы приготовления кормов к скармливанню. К., 1991; М а л и к о в М.М. Система кормопроизводства в Республике Татарстан. К., 2002.

**СИЛЬВЕСТР** (Холмский) (якынча 1650 ел, кайбер мәгълуматлар буенча Псков жиринен — 31.5.1735, Выборг ш.), дин эшлеклесе. Литва яки Белоруссиядәге борадәрлек мәктәпләренә берсен тәмамлый. 1690 елларда Новгород архиерей йорты казначее. Түбән Новгородтагы Деревяницкий (1700–04) һәм Юрьев (1704) монастырьлары архимандриты. 1704 елдан Троица-Сергий лаврасы архимандриты. 1708 дән — Түбән Новгород һәм Алатырь, 1719 дән — Смоленск, 1720 дән Тверь митрополиты, 1724 тән Рязань, 1725–32 дә (гамәлдә 1731 гә кадәр) Казан епискобы, 1727 дән митрополит. 1731 дә, дәүләтнең чиркәү саясәте һәм жирле түрәләренә башбаштаклыгы б-н килешмәвә нәтижәсендә, башта Түбән Новгородтагы Благовещение монастырена, аннары С.-Петербургдагы Александр Невский лаврасына, 1732 дән Псков епархиясенә Крыпецкий монастырена сөрелә. 1733 тә руханилык дәрәжәсенән мәхрүм ителә һәм Выборг крепостна ябыла. Казан епискобы булып хезмәт иткән чорда *Казан архиерей славян-латин мәктәбенә* зур игътибар бирә, аны финанслауны арттыра, укыту дәрәжәсен күтәрә.

Әд.: З н а м е н с к и й П.В. Сильвестр, митрополит Казанский // Православное обозрение. 1878. № 4–6; Л и п а к о в Е.В. Архипастыри Казанские. 1555–2007. К., 2007.

**СИМАШЁВ** Фёдор Петрович (13.3.1945, Зэй р-ны Югары Багража. — 19.12.1997, Зэй ш.), спортчы (чаңгыда узышу), СССРның атказ. спорт остасы (1970), ТРның атказ. физик культура хезмәткәре (1994). Н.К.Крупская исем. Мәскәү өлкә пед. ин-тының физик тәрбия ф-тын тәмамлый (1973). «Динамо» (Мәскәү) физкультура спорт жәмгыятендә тәрбияләнә, тренеры — В.Бучин. СССР чемпионы (1968, 15 км, 4×10 км; 1969, 30 км, 4×10 км; 1970, 4×10 км; 1971, 30 км; 1972, 4×10 км; 1973, 30 км, 4×10 км; 1974, 50 км; 1975, 1976, 4×10 км), дөнья (1970, 1972, 4×10 км), Олимпия уеннары (1972, 4×10 км) чемпионы. СССР (1968, 50 км; 1969, 70 км; 1970, 30 км; 1971, 50 км; 1972, 1973, 15 км; 1974, 15, 30, 70 км), дөнья (1972, 15 км; 1974, 4×10 км) чемпионатларында, Олимпия

уеннарында (1972, 15 км) көмеш медаль ала; СССР (1969, 1972, 50 км; 1974, 4×10 км; 1975, 1976, 50 км), дөнья (1970, 15 км) чемпионатларында бронза медаль ала. 1966–91 дә Мәскәүдә, 1978–89 да «Динамо» Мәскәү өлкә советында өлкән тренер, 1989–91 дә «Динамо» үзәк советында баш тренер. Бер үк вакытта Зэй шәһәрнең: 1966–91 дә тау чаңгысы буенча инструктор, 1991–93 тә автоагрегатлар з-дында спорт һәм физкультура-сәламәтләндерү эше буенча директор ярдәмчесе, 1993–95 тә соц.-көнкүреш бүлегенең бюро башлыгы; 1995 тән «Ялта-Зэй» спорт-сәламәтләндерү идарәсендә физкультура һәм спорт буенча әйдәп баручы белгеч; 1996 дән автоагрегатлар з-дында физкультура һәм спорт буенча әйдәп баручы белгеч. «Почёт билгесе» ордены, медальләр б-н бүләкләнә. Зәйдә 1971 дән С. призына традицион ярышлар, 1997 дән С. истәлегенә ТРның иң көчле чаңгычылары ярышлары уздырыла.

**СИМӨК** авылы, Мөслим р-нында, Мөслим авылынан 24 км төньяк-көнчыгыштарак, Мөшгә елгасы бассейнында урнашкан. 2010 елда 269 кеше (татарлар) яши. Халкының төп шөгыле — терлекчелек. Урта мәктәп, мәдәният йорты, китапханә. Мәчет. 1701 дән мәгълүм. 18 йөздә — 19 йөзгә 1 нче ыргысында халкы асабалар, типтәрләр һәм дәүләт крәстияннәре катлауларына бүленә, игенчелек, терлек асрау, умартачылык б-н шөгыльләнә. 1870 елгы мәгълуматларга караганда, С.тә мәчет, мәктәп, су тегермәне эшли. 20 йөз башында авыл жәмәгатенең имана жире 1531,8 дис. тәшкил итә. 1920 гә кадәр Уфа губернасының Минзәлә өязе Пучы волостенда, 1920 дән ТАССРның Минзәлә кантонында. 1930 ның 10 августынан — Мөслим, 1963 нең 1 февраленнән — Сарман, 1965 нең 12 гыйнварыннан Мөслим р-нында. Халкы саны: 1816 да — 82 ир-ат; 1859 да — 306, 1870 тә — 340, 1897 дә — 543, 1920 дә — 734, 1926 да — 655, 1938 дә — 743, 1949 да — 441, 1958 дә — 377, 1970 тә — 353, 1979 да — 385, 1989 да — 315, 2002 дә — 269 кеше.

**СИМӨКҮ** авылы, Кайбыч р-нында, Олы Кайбыч авылынан 5 км төньяк-көнчыгыштарак, Бөрле елгасы буенда. 2010 елда 68 кеше (2002 елгы халык исәбе буенча, татарлар — 60%, руслар — 35%) яши. Халкының төп шөгыле — кырчылык, жиләк-жимеш үстөрү. 17 йөздә нигез салына. Халкы башта Зоя Успенние Богородица монастырена карый, 1763 тә — экономик, соңрак дәүләт крәстияннәре катлавына күчә; игенчелек, терлекчелек б-н шөгыльләнә. 20 йөз башында С.дә су тегермәне, вак-төякләр кибете эшли. Бу чорда авыл жәмәгатенең имана жире 499 дис. тәшкил итә. 1920 гә кадәр Казан губернасының Зоя өязе Кошман волостенда, 1920 дән ТАССРның Зоя кантонында. 1927 нең 14 февраленнән — Ульяновко, 1927 нең 1 августынан — Кайбыч, 1963 нең 1 февраленнән — Буа, 1964 нең 4 мартыннан — Апас, 1991 нең 19 апреленнән — Кайбыч р-нында. Халкы саны: 1782 дә — 99 ир-ат; 1859 да — 304, 1897 дә — 476, 1908 дә — 552, 1920 дә — 457, 1926 да — 411, 1938 дә — 341, 1949 да —

228, 1958 дә — 188, 1970 тә — 171, 1979 да — 124, 1989 да — 183, 2002 дә — 267 кеше.

**СИМБИРИН** Ефим Александрович (22.11.1923, Казан — 1.7.2000, шунда ук), һақышыча, ТАССРның атказ. сәнгать эшлеклесе (1974), ТАССРның халык рәссамы (1981). Казан сәнгать уч-щесен тәмамлый. 1947–71 һәм 1975–83 елларда Татарстан Сәнгать фондында эшли: рәис (1975–80), рәис



Е.А.Симбирин.  
«КамАЗ төзүче Хәян Әюпова портреты». 1972.  
ТР Дәүләт сынлы сәнгать музейе.

урынбасары (1980 нән). Рәссамнар берлеге әгъзасы (1971). Рәссамнар династиясе вәкиле: әтисе А.Ф.Симбирин (1898–1959) һақышыча була, Казандагы сәнгать күргәзмәләрендә катнаша; улы, А.Е.Симбирин (1950 дә туған) — сынчы (керәч паннолар авторы), биззүче.

Портрет жанры осталарының берсе буларак, С. пейзажга һәм тематик картинага мөрәжәгать итә. 1960 еллар башында тракторчылар З.Нуретдинов (1960), К.Валишин (1961), сыер савучы Р.Сабирова (1963) портретларын ижат итә. Соңрак натурадан төшерелгән портретлардан зур форматлы портрет-картиналарга күчә: образларның хисси киеренкелеге, контрастлы колориты б-н аерылып торган «Идел ветераны» (1965–67), ике тапкыр Соц. Хезмәт Герое А.Улесов



Е.А.Симбирин. «Г.Тукай». 1976.  
ТР Дәүләт сынлы сәнгать музейе.

(1973–74), Соц. Хезмэт Герое С.Нәфыйкова (1969) портретлары. Ярты гасырлык ижат эшчәнлегендә С. замандашлары портретларының зур галереясын барлыкка китерә: Татарстанның авыл хезмәтчәннәре, эшчеләр, төзүчеләр, интеллигенция вәкилләре (проф. А.Я.Гордягин, 1968; проф. Л.М.Миропольский, 1975). Иң әһәмиятлеләре «КамАЗ төзүчеләр» тематик сериясе: Х.Әюпова (1972), М.Хисмәтуллин, М.Коваленко, А.Баязитов (барысы да — 1973), М.Ибәтуллин (1978–79) портретлары. С. тарихи портрет жанры үсешенә зур өлеш кертә: М.Жәлил (1975), Р.Вагнер, Г.Тукай (икесе дә — 1976), С.Сәйдәшев (1978), К.Маркс, В.И.Ленин (икесе дә — 1979), Ш.Камал, Ф.Әмирхан (икесе дә — 1982) портретлары.

Респ-ка (1948 дән), зона — «Зур Идел» (1964, 1967, 1969, 1974, 1980, 1991), бөтәроссия — «РСФСРның 10 автономияле республикасы» (Казан, 1950), «РСФСРның 16 автономияле республикасы» (Мәскәү, 1971) күргәзмәләрендә катнаша. Шәхси күргәзмәләре Казанда (1973, 1983), Чаллыда (1974) уздырыла.

Әсәрләре ТР Дәүләт сынлы сәнгать музейенда, ТР Милли музейенда, А.М.Горькийның Казандагы әдәби-мемориаль музейенда, Казан ун-тының тарих музейенда, Әлмәт шәһәрәндәге Картиналар галереясында, Арча р-нының Яңа Кырлай авылындагы Г.Тукай музей-комплексында саклана.

Бөек Ватан сугышында катнаша. 1 нче дәрәжә Ватан сугышы, Кызыл Йолдыз орденнары, медаллар б-н бүләкләнә.

Әд.: Я х л и е л ь Б. Симбирин Ефим Александрович. К., 1975; Червоная С.М. Искусство Советской Татарии. М., 1984.

М.С.Ильина.

**СИМГӘ** елгасы, Идел алдында, Коры Үләмә елгасының (Зөя елгасы бассейны) уң кушылдыгы. Озынлыгы 11 км, бассейнының майданы 54,7 км<sup>2</sup>. Идел бие калкулыгы буйлап Кама Тамагы р-нында ага. Елга башы Красновидово (Каратун) авылынан 3 км көньяктарак, тамагы Кече Боркас авылынан 27 км көньяк-көнчыгыштарак. Елга башының абс. биеклеге 160 м, тамагыныкы — 90 м. Су жыелу майданында урман үсемлекләре үсми диярлек. С.нең 0,8 дән 6,6 км га кадәр озынлыктагы 3 кушылдыгы бар. Елга челтәрәнен тыгызлыгы 0,37 км/км<sup>2</sup>. Туенуы катнаш, кар сулары исәбенә шактый күбрәк. Жир асты сулары б-н туену модуле 0,25–0,5 л/с·км<sup>2</sup>. Гидрологик режимы ташу вакытында су муллыгы һәм жәен нык саетуы б-н характерлана. Жәен елга урыны-урыны б-н кибә. Бассейнда еллык су агымының уртача күпеллык катламы 124 мм, ташу агымы катламы 120 мм. Язгы ташу, гадәттә, март ахыры — апрель башында башлана. Елга тамагында суының иң аз вакытындагы уртача күпеллык чыгымы 0,008 м<sup>3</sup>/с. Язын суы чагыштырмача каты (3–6 мг-экв/л), кышын һәм жәен каты (6–9 мг-экв/л). Гомуми минеральлөшүе язын 200–300 мг/л, кышын һәм жәен 500–700 мг/л.

**СИМЕНЕЕВО** (Би) авылы, Түбән Кама р-нында, Түбән Кама шәһәрәненнән 26 км көньяктарак, Инеш елгасы (Зөйнен сул кушылды-

гы) буенда. 2010 елда 16 кеше (татарлар) яши. Халкының төп шөгыле — кырчылык. 18 йөздә нигез салына. Рев-циягә кадәрке чыганакарда Югары Зирекле, Семёновка исемнәре б-н дә билгеле. 18 йөздә — 19 йөзнен 1 нче яртысында халкы дәүләт крәстияннәре катлавына керә, игенчелек, терлекчелек, умартачылык, олаучылык б-н шөгыльләнә. 1870 елгы мәгълүматларга караганда, су тегермәне эшли. 1920 гә кадәр Уфа губернасының Минзәлә өязе Сухарев волостенда, 1920 дән ТАССРның — Минзәлә, 1921 дән Чаллы кантонында. 1930 ның 10 августынан — Ширәмәт, 1963 нең 1 февраленән — Чаллы, 1965 нең 12 гыйнварынан Түбән Кама р-нында. Халкы саны: 1920 дә — 151, 1938 дә — 128, 1949 да — 153, 1958 дә — 118, 1979 да — 132, 1989 да — 46, 2002 дә — 23 кеше.

**СИМЕОН БИКБУЛАТОВИЧ** (Саин Булат хан) (? — 5.1.1616, Мәскәү), татар солтаны, Касыйм ханы (1570 тән соң — 1573 кә кадәр). Бикбулат ханның улы, *Әхмәд хан* оныгының улы. 1558 елда атасы б-н бергәләп Нугай Урдасыннан патша Иван IV кә хезмәткә чыгып кита. 1560 еллар ахырында *Касыйм ханлыгы* тәхетенә утыртыла. 1571–73 тә, Ливон сугышы вакытында (1558–83) Орешек, Вейсенштейн (хәзер Пайде ш.), Колывань (хәзер Таллин) калыгалары янындагы яуларда катнаша, алдынгы һәм каравыл полклары житәкчесе; башка воеводалар б-н бергә Коловеры шәһәрә янындагы сугышта тар-мар ителә. Патша таләбе б-н чукына һәм Симеон исемән ала (1573). Чукуыннан соң бояр И.Ф.Мстиславскийның кызы Анастасиягә өйләнә. 1575 тә Иван IV С.Б.ны «Русьның бөек кенәзе» дип атап, вакуылгыча үз урынына идарәче итеп калдыра. Тарихчылар бу вакыйганы патшаның башбаштаклыгы (Н.И.Костомаров, Д.И.Иловайский), земство башлыгын алмаштыру максаты б-н оештырылган сәяси уен (С.М.Соловьёв, К.Н.Бестужев-Рюмин) һәм опричинаның бер эпизоды һәм аның нәтижеләре (С.М.Середонин, С.Ф.Платонов, В.Б.Кобрин, Б.Н.Флоря) дип аңлаталар. Дәүләтнең чын идарәчесе — Иван IV була (мәс., хакимиятнең кем кулында икәнлеген күрсәтер өчен, ул чит ил вәкилләрен кабул итә), ә С.Б. аның өмерләрен үти. 1576 да Иван IV тәхетне «кире кайтара», С.Б. Торжок шәһәрәненнән үз биләмәләренә жи-бәрелә. 1576–85 тә С.Б. — Тверьнең бөек кенәзе. Бөек кенәз сарае (Мәскәүдәге патша сараеның кечерәйтелгән күчәрмәсе), приказлар, боярлар һәм стольниклар, Тверьдә сарай, Кушалино авылында резиденция, 13,5 мең дис. чәчү жирләре хужасы була. 1577–82 дә Ливония һәм Польшага каршы хәрби хәрәкәтләрдә катнаша. С.Б.ның каенатасы, И.Ф.Мстиславский, Иван IV үлгәннән соң (1584) һәм тәхеткә Фёдор Иванович утырганнан соң, Борис Годунов б-н көрәш нәтижәсендә титулы һәм утарларынан мәхрүм ителә, үзе Кушалино авылына жи-бәрелә. Патша улы Дмитрий һәлак булып, патша Фёдор Иванович үлгәннән соң, Романов һәм Бельский житәкчелегендәге бер төркөм боярлар С.Б.ны тәхеткә утыртырга телиләр.

1598 дә Борис Годунов боярлары С.Б.ны яклаудан баш тарттырып ант иттерә. 16–17 йөзләр чигендә Годунов боерыгы б-н С.Б. сукрайтыла; улы Иван жәзалап үтерелә. Ялган Дмитрий I Мәскәү тәхетенә утыргач, С.Б. мәжбүри рәвештә Кирилл-Белоозеро монастырена жи-бәрелә һәм Стефан исемендә монахлык кабул итә (1606). Ялган Дмитрий I тәхеттән төшерелгәч, патша Василий Шуйский боерыгы б-н Соловки монастырена жи-бәрелә (1606). 1612 дә Кирилл-Белоозеро монастырена кире кайтарыла. Тәхеткә Михаил Романов утыргач, Мәскәүгә кайта. Симон монастыренда жирләнә (кабере сакланмаган).

Чыг.: Полное собрание русских летописей. СПб., 1906. Т. 13; Горсей Дж. Записки о России, XVI — начало XVII в. М., 1990; Прозжая по Московии: Россия XVI–XVII вв. глазами дипломатов. М., 1991.

Әд.: Вельяминов-Зернов В.В. Исследования о Касимовских царях и царевичах. СПб., 1864. Ч. 2; Лилеев Н.В. Симеон Бекбулатович, хан Касимовский, великий князь всея Руси, впоследствии великий князь Тверской. 1567–1616. Тверь, 1891; Зимиан А.А. Иван Грозный и Симеон Бекбулатович // Из истории Татарии. К., 1970.

И.Л.Измайлов.

**СИМЕТ** елгасы, Көнбатыш Кама алдында, Ашыт елгасының (Илләт елгасы бассейны) сул кушылдыгы. Озынлыгы 22,7 км, бассейнының майданы 155,7 км<sup>2</sup>. Елга башы Арча р-ны Симетбаш авылында, тамагы Әтнә р-ны Дусым авылынан 2 км көньяк-көнчыгыштарак. Елга башының абс. биеклеге 160 м, тамагыныкы — 102 м. Су жыелу майданының урманлылыгы 5%. С.нең 1 дән 4,7 км га кадәр



Симет елгасы.

озынлыктагы 10 кушылдыгы бар. Елга челтәрәнен тыгызлыгы 0,3 км/км<sup>2</sup>. Туенуы катнаш, кар сулары исәбенә шактый күбрәк. Жир асты сулары б-н туену модуле 0,1–0,25 л/с·км<sup>2</sup>. Гидрологик режимы ташу вакытында су муллыгы һәм жәен нык саетуы б-н характерлана. Бассейнда еллык су агымының уртача күпеллык катламы 162 мм, ташу агымы катламы 140 мм. Язгы ташу, гадәттә, апрельнең беренче ункөнлегендә башлана. Елга ноябрь башында туңа. Елга тамагында суының иң аз вакытындагы уртача күпеллык чыгымы 0,115 м<sup>3</sup>/с. Язын суы чагыштырмача каты (3–6 мг-экв/л), кышын һәм жәен бик каты (12–20 мг-экв/л). Гомуми минеральлөшүе язын 100–200 мг/л, кышын һәм жәен 700–1000 мг/л. С. бассейнында суының гомуми күләме 1 млн. м<sup>3</sup> булган 4 буа бар. Су ресурслары сугару өчен файдаланыла.

**СИМЕТБАШ** авылы, Арча р-нында, Арча шәһәрәннән 28 км төньяктарак, Симет елга-сының югары агымы буенда. 2010 елда 143 кеше (татарлар) яши. Халкының топ шөгыле — кырчылык. Башлангыч мәктәп, клуб. Мәчет. 18 йөздә нигез салына. 1860 елларга кадәр халкы дәүләт крәстияннәре кагларына керә, игенчелек, терлекчелек, киндер сугу б-н шөгыльләнә. 20 йөз башында С.та мәчет, мәктәп, жыл тегермәне, вак-төякләр кибете эшли. Бу чорда авыл жәмәгатенә имана жире 751,2 дис. тәшкил итә. 1920 гә кадәр Казан губернасының Казан өязе Яңа Кишет волостенда, 1920 дән ТАССРның Арча кантоненда, 1930 ның 10 августыннан — Тукай, 1938 нең 25 мартыннан — Этнә, 1959 ның 12 октябреннән — Тукай, 1963 нең 1 февраленнән Арча р-нында. Халык саны: 1782 дә — 25 ир-ат; 1859 да — 428, 1897 дә — 488, 1908 дә — 438, 1920 һәм 1926 да — 371 әр, 1938 дә — 422, 1949 да — 305, 1958 дә — 249, 1970 тә — 242, 1979 да — 193, 1989 да — 125, 2002 дә — 147 кеше.

**СИМОЛИН** Александр Александрович (10.10.1879, Казан — 1920), барон, хокук белгече, гражданныр хокукы һәм мәхкәмә эше д-ры (1916), Конституцион-демократик партиянең Казан оешмасы житәкчеләренең берсе. *Г.Ф.Шершеневич* шәкерте. 1898 елда Казандагы Икенче ир балалар гимназиясен тәмамлый. Казан ун-тын тәмамлагач (1902), шунда ук эшли, 1905 тән приват-доцент, 1916 дан гражданныр хокукы һәм мәхкәмә эше каф. профессоры, бер үк вакытта, 1914 тән, юридик ф-т сәркәтибе. 1908 дә һәм 1913 тә чит илдә стажировка уза. 1905 тән кадетлар партиясенең Казан губерна бүлекчәсе әгъзасы, 1906 дан партия бүлекчәсенен шәһәр ком-ты әгъзасы, 1917 нең 27 февралендә Казан ком-ты рәисе итеп сайлана. 1917 нең яз һәм жәй айларында Казан губернасында партиянең ныгыту буенча күп эш башкара. Кадетлар партиясенең 3 губерна съездинда рәислек итә. 1917 нең августында Казан шәһәр думасы гласные итеп сайлана. Казан жәмәгәтәт иминлегә ком-тының хокук комиссиясе әгъзасы. Учредительлар жыенына сайлауларда катнаша, өмма тиешле санда тавыш жыя алмый. Совет хакимиятенә каршы чыгышлары б-н мәгълүм. 1917 нең 30 ноябрендә кулга алына, өмма дәлилләр булмау сәбәплә иректә чыгарыла. Алга таба ижтимагый-сәяси эшчәнлектән ерагая. 1918 нең көзендә, Кызыл Армия Казанны алганнан соң, шәһәрдән китә, 1919 ның 1 нче гыйнварында Казан ун-тынан куыла. Томск ун-тында укыта. Хезмәтләре гражданныр, сәүдә һәм авторлык хокукына карый. Казан юридик жәмгыяте әгъзасы.

Хезм.: О возмещённом отчуждении и приобретении вещей в собственность. М., 1914; Влияние момента безвозмездности в гражданском праве. К., 1916; Действующее крестьянское право. К., 1917.

Әд.: Емельянова И.А. Юридический факультет Казанского государственного университета. 1805–1917: Очерки. К., 1998; Профессора Томского университета: Биограф. словарь. Томск, 1998. Т. 2: Казанский университет (1804–2004): Биобиблиогр. словарь. К., 2004. Т. 2.

С.И.Ионенко.

**СИМОЛИН** Борис Николаевич (23.9.1900, Мәскәү — 19.8.1965, шунда ук), барон, актёр, режиссёр, педагог. 1914–18 елларда Казандагы Икенче ир балалар гимназиясендә укый. 1918 дә Кызыл Армиягә мобилизацияләнгән, аның частылары б-н Иркутскига кадәр барып житә. 1920–22 дә Иркутск драма театры каршындагы студиядә укый, бер үк вакытта әлегә театрың актёры була, 1922 дән Н.П.Охлопков житәкчелегендә «Яшь театр» («Молодой театр») актёры. 1923 тә Казанга килә; Казан Зур драма театры студиясендә укучылар төркеме һәм һәвәскарлар б-н берлектә «КЭМСТ театр тамашалары оаханәсе»н оештыра, әлегә театрда гәдәти булмаган формасы, ачык публицистик юнәлеше, сәнгәтчә чараларның новаторларча кулланылышы б-н театр жәмәгәтчеләге арасында бәхәс тудырган шактый гына спектакльләр куя. С. тарафыннан куелган «Степан Разин» (В.В.Каменский), «Мистерия-буфф» (В.В.Маяковский), «Гамлет» (У.Шекспир), «Доньяны тетрәткән ун көн» («Десять дней, которые потрясли мир», Дж. Рид эсәре буенча) спектакльләре Казанның 1920 еллар театр тормышында вакыйга була, алар театр сәнгәтенә алга таба үсешенә зур йогынты ясый. 1924–28 дә Татар театр техникумында укыта, уку бүлгә б-н житәкчелек итә, методик ярдәмлекләр төзи. Аның шәкертләре арасында *Х.Сәлимжанов*, *Р.Ишморат*, *Ф.Саллави*, *Г.Нигъмәтуллина*, *Г.Булатова* була. Бер үк вакытта, 1926–28 дә, Татпрофсоветның Күчмә театры б-н житәкчелек итә. 1928 дән Мәскәүдә, театр югары уку йортларында укыта.

Әд.: Благоев Ю.А. КЭМСТ и театральная жизнь Казани 1920-х гг. К., 2005.

Ю.А.Благов.

**СИМОНОВ** Иван Михайлович (20.6.1794, Әстерхан ш. — 10.1.1855, Казан), астроном, Петербург ФА мөхбир әгъзасы (1829), Казан ун-тының атказ. профессоры (1841), *Казан астрономия фәнни мәктәбенә* нигез салучыларның берсе. Казан ун-тын тәмамлаганнан соң (1812), шунда ук эшли, проф. (1816 елдан), шәһәр астрономия обсерваториясен житәкли (1816–50), физика-матем. ф-ты деканы (1822–30), проректор (1845), ректор (1846–55). Бер үк вакытта Казан ун-ты каршындагы пед. ин-тның директоры (1831–33).



И.М.Симонов. Күзәтүләр астрономиясенә кулланма. Казан, 1832. 1 нче кисәк. Уранометрия. Титул бите.



И.М.Симонов.

Казанда, Казан ун-ты каршында шәһәр астрономия (1833) һәм магнит (1842) обсерваторияләрен оештыручыларның берсе; С. тырышлыгы б-н Казан астрономия обсерваториясендә анналар (хезмәтләр) нәшер итү башлана (1842). Галим-астроном буларак, С. Ф.Ф.Беллингаузен һәм М.П.Лазарев житәкчелегендә «Мирный» һәм «Восток» шлюпкаларында дөнья тирәли хәрби-дигез экспедициясе (1819–21) составына кертелә, бу экспедиция 1820 елның 28 гыйнварында Антарктида материгын ача; ш.у. метеорологик, гляциологик, гидрогеологик, магнитик һ.б. фәнни күзәтүләр һәм тикшеренүләр алып бара. Координаталарның астр. билгеләмәләре нигезендә С. Петр I утравын, Александр I Жирен һәм Төньяк Шетланд утраулары төркемендә Россия экспедициясе ачкан берничә утрауны карталарга төшерә. Яктырткычларның үлчәнгән биелекләре буенча жирле вакытны билгеләүнең үзенчәлекле алымын эшли. Россиядә беренчеләрдән булып Жир магнетизмын өйрәнүгә керешә. Казан, Сембер, Оренбург губернalarında күп кенә торак пунктларның геогр. координаталарын билгели. Казан шәһәр обсерваториясендә йолдыз тулпанышларына (беренче чиратта, Илкә йолдыз) һәм 1846 да ачылган Нептун планетасына күпсанлы күзәтүләр үткәрә. Хезмәтләре күзәтүләргә нигезләнгән астрономияга, геодезиягә, Жир магнетизмына карый. Астрономик инструментларны камилләштерү б-н шөгыльләнә. 1 нче һәм 2 нче дәрәжә Изге Анна, 3 нче һәм 4 нче дәрәжә Изге Владимир орденнары б-н бүләкләнә. Тын океанның көньяк өлешендәге утрауга һәм Петр I утравының төньяк-көнчыгыш борынына С. исеме бирелә, Антарктида картасында аның исеме 2 борынга һәм калкулыкка төшерелә. Казан ун-ты бинасына мемориаль такта куелган.

Хезм.: Астрономические и физические наблюдения профессора Симонова, сделанные во время путешествия его около света. СПб., 1828; Опыт математической теории земного магнетизма // Уч. зап. Казан. ун-та. 1835. Кн. 3; Записки и воспоминания о путешествии по Англии, Франции, Бельгии и Германии в 1842 году. К., 1844.

Әд.: Рассказы о Казанских учёных. К., 1983; Сахибуллин Н.А. Дух проситися вперед: Движение жизни И.М.Симонова // Казань. 1999. № 7/8. Р.Г.Урманов.

**СИМОНОВ** Михаил Васильевич (1.8.1913, хәзер Украина Респ-касы, Донецк өлкәсенен Амвросиевка р-ны Кутейниково пос. (Войково шты) — 24.4.2004, Казан), Сов. Союзы Герое (31.12.1942), гв. полковнигы. Көнъяк тимер юллары уку-укуыту комбинатын (Харьков ш., 1932), Гражданныр һава флотының Балашов очучылар мәктәбен (1935), офицерлар составының белемен күтәрү курсларын (1947) тәмамлый. 1929–30 елларда Горловка шәһәрәндә (Украина ССР) заводта эшли. 1935–40 та Гражданныр һава флоты



М.В. Симонов.

ның Ерак Көнчыгыш идарәсендә (Хабаровск ш.) «Владивосток-Могоча» трассаы пилоты. 1937 дә экипаж составында Хабаровск–Николаевск–Амур–Охотск–Нагаев култыгы–Петропавловск–Камчатский маршруты буенча очыш ясый. 1940 тан Кызыл Армия сафларында.

1941 нең июненнән Бөек Ватан сугышы фронтларында, 3 нче ерак араларга очу авиация дивизиясенә 2 нче гв. авиация полкында звено командиры. Мәскәү янындагы (1941–42), Ленинград (1941–44), Сталинград (1942–43) өчен, Курск дугасында (1943) барган сугышларда катнаша. Сугыш елларында гв. майоры С. 278 сугышчан очыш ясый, дошманның 7 истребителен бәрәп төшерә. Сугыштан соң Ерак Төньякта хәрби очучы булып хезмәт итә. 1949 да, «Төньяк полюс-2» арктик экспедициясе эгъзаларын илтүче буларак, дөньяда беренче булып Төньяк полюска авыр бомбардировщик төшереп утырта. 1950–61 дә Казан авиация 3-дънда очучы-сынауы, очучылар отряды командиры була. 1961 дә отставкага чыга. Өч Ленин ордены, ике 1 нче дәрәжә Ватан сугышы, ике Кызыл Йолдыз ордены, медальләр б-н бүләкләнә. Казандагы бер урам С. исемен йөртә.

Әд.: Батырлар китабы — Книга Героев. К., 2000. М.З.Хәбибуллин.

**СИМОНОВ** Михаил Петрович (19.10.1929, Ростов-Дон ш. — 4.3.2011, Мәскәү), авиаконструктор, техник фән. д-ры (1998), проф. (1983), Россия Герое (1999), Мәскәү авиация технол. ун-тының мактаулы техник фән. д-ры (1997), Казан техник ун-тының мактаулы проф. (1997). 1954 елда Казан авиация ин-тын тәмамлаганнан соң, шунда ук самолёт конструкцияләре һәм аларны проектлау кафедрасында эшли. Студентларның конструкторлык түгәрәге житәкчесе (1954–56), илдә беренче студентлар КБларның берсен (1959 дан — спорт авиациясенә союзкүләм тәҗрибә КБ) оештыра (1956) һәм аны житәкли. С. житәкчелегәндә спорт планеры КАИ-6, илдә беренче тоташ металл планерлар — КАИ-11, КАИ-12, КАИ-14, КАИ-19 эшләнә һәм серияләп житештерүгә кертелә (ике урынлы КАИ-12 «Приморен» планеры зур серия б-н чыгарыла: 800 тирәсе эшләнмә; КАИ-19 планерында берничә дөнья рекорды куела). 1969 дан Авиация сәнәгате министрлыгы пр-тиеләрендә эшли: Долгопрудный (Мәскәү өлкәсе) автоматика КБнда, Таганрог машина төзү 3-дънда баш конструктор урынбасары. 1970 тән П.О.Сухой исем. тәҗрибә КБнда (Мәскәү): баш конструктор урынбасары, баш конструктор (1977 дән), ген. конструкторның 1нче урынбасары, ген. конструктор (1983 тән), ген. директор (1993–99). 1979–83 тә СССР авиация сәнәгате министры урынбасары. С. житәкчелегендә югары манёврлы уникаль сугышчан Су-27,

Су-30, Су-32 ФН, Су-33, Су-35, Су-37 самолётлары; пилотажлы Су-26, Су-29, Су-31 спорт самолётлары (дөньяның күп илләренә чыгарыла) эшләнә; гражданлык самолётлары (йөк-пасс, а.х., пасс.) эшләнә башлый. 1989–91 дә СССР ЮС депутаты. Ленин бүләге (1976), РФ Дәүләт бүләкләре (1998, 1999) лауреаты. Хезмәт Кызыл Байрагы ордены, медальләр б-н бүләкләнә. С. исемә Вашингтондагы Милли авиация һәм космонавтика музейның Мактау тактасына кертелгән.

Әд.: Локшин М.А., Шарифуллина Л.К., Шатаев В.Г. Маневренные самолёты ОКБ Сухого // Изв. вузов. Авиат. техника. 1999. № 3; Шатаев В.Г. Человек-легенда // Казань. 1999. № 3/4.

**СИМОНОВА** Лариса Анатольевна (10.8.1963, БАССРның Туймазы ш.), житештерү б-н идарә итү системалары өлкәсе галиме, техник фән. д-ры (2005). 1986 елда Уфа авиация ин-тын тәмамлаганнан соң, Талды-Курган шәһәрәндәге (Казахстан ССР, 1986–90) СПТУда укыта. 1990 нан Казан ун-тының Чаллы ин-ты информатик технологияләре автоматлаштыру кафедрасында. Хезмәтләре житештерү б-н идарә итүнең бердәм информатик моделен кабул ителгән карарларны үтәтү системалары кулланыш төзүгә, аның методологик һәм теоретик нигезләрен булдыруга, тикшерү процедураларын гамәлгә ашыруга, технологик эзерлек этабында барлык кирәкле үзгәрешләргә чагылдыра баруга карый.

Хезм.: Методология построения интегрированного информационного обеспечения гибких производственных систем механической обработки на машиностроительных предприятиях. СПб., 2004; Управление процессом обработки партии деталей. Наб. Челны, 2004; Интегрированное информационное обеспечение процесса управления технологическими маршрутами в рамках ERP-системы. М., 2005 (автордаш).

**СИМУНОВ** Леонид Васильевич (9.12.1929, Буа кантоны Күшкә а.), агроном, а.х. пр-тиесе житәкчесе. Төтеш а.х. техникумын (1965), КПСС УК каршындагы Югары партия мәктәбен тәмамлый (Мәскәү, 1971). 1941–90 елларда Буа р-нында эшли, Мичурин исем. к-зда кырчылык бригадасы бригадиры (1946 дан), баш бухгалтер (1953 тән), к-з рәисе (1958 дән), «Гигант» к-зында рәис урынбасары (1960 тан), партком секретаре (1964 тән), «Рассвет» к-зы рәисе (1974 тән). С. житәкче булганда «Рассвет» к-зында 1 мең баш мөгезле эре терлек өчен бина, 3 мең баш дунгыз өчен фирма, 360 урынга урта мөктәп, балалар бакчасы; утар тибьындагы 56 йорт, а.х. техникасы, ашлама һәм печән өчен 16 ангар; суның күләме 5 млн. м<sup>3</sup> булган плотина, 1400 га сугару системалары, 20 км асфальт юл, сууткәргеч һ.б. житештерү, социаль-мәдәният һәм көнкүреш биналары төзелә; Корбаш, Мөкерле, Отрада, Протопоново авылларына газ кертелә. Шикәр чөгөндерен житеш-



М.П. Симонов.

терү 26,6% ка, ит — 38,8% ка арта, бөртекләренәң уышы 1 га дан 33,5 ц га, шикәр чөгөндерә — 483 ц га житә; эллык савым һәр сөгөрдән уртача 3700 кг тәшкил итә. 1980–85 елларда ТАССР ЮС депутаты. Хезмәт Кызыл Байрагы, ике «Почёт билгесе» орденнары, медальләр б-н бүләкләнә.

**СИМФОНИК МҮЗЫКА**, симф. оркестр өчен иҗат ителә. С.м. жанрына симфония, симф. поэма, картина, увертюра, фантазия, сюита, инструменталь концерт керә. С.м. традицияләре 18 йөз Көнбатыш Европа музыкасында барлыкка килә. Рус музыкасында алар 19 йөздә М.Глинка, П.Чайковский, А.Бородин иҗатларында үсеш ала. Татар С.м.сынын барлыкка килүе 20 йөзнен 1 нче яртысына, милли проф. композиторлык мәктәбенә формалашуы һәм үсеше чорына туры килә. Татар С.м.сына рус С.м.сы принциплары нигез була (иң мөһиме — фольклор традицияләренә һәм европача акад. язучу кануннарының үзара бәйләнеше). Беренче тәҗрибәләр, башлыча, В.И.Виноградовның татар һәм башкорт халык көйләренә нигезләнгән «Татар сюитасы» (1921) һәм «Шихан» (1924) симф. картинасы була. С.м. иҗатының алшартлары С.Ж.Сәйдәшевнң муз. драмаларында (инструменталь фрагментлар: увертюра, марш, био, сюита һ.б.), аның беренче опера һәм балет эсәрләрендә, халык көйләренә симф. эшкәртмәләрендә, оркестр миниатюраларында туа. 1930–40 елларда Н.Г.Жиһанов (1937), Ф.З.Яруллин (1938), М.Ә.Мозаффаровның (1944) беренче симфонияләре, А.С.Ключарёвның «Галиябану» сюитасы (1933), «Татар сюитасы» (1945), шу. А.С.Леманның 2 нче Фортепиано концерты (1944) — беренче татар инструменталь концерты языла.

Сугыштан соңгы чорда С.м.ның жанр диапазоны сизелерлек киңәя. А.С.Ключарёвның яңа симфониясе («Идел симфониясе», 1955), А.Г.Вәлиуллин, А.С.Леман, Н.Г.Жиһанов, А.С.Ключарёв сюиталары б-н бәртәтән беренче симфоник поэмалар — Н.Г.Жиһановның «Кырлай» (1946), М.Ә.Мозаффаровның «Г.Тукай истәлегенә» (1952) һәм «М.Вахитов истәлегенә» (1956), А.Г.Вәлиуллинның «Спас күтәрелеш» (1956), Н.Г.Жиһановның «Намус» (1952) увертюрасы, Р.Г.Гобәйдуллин, А.С.Леман, Б.Г.Мөлеков һ.б.ның эсәрләре, шу. А.С.Леманның «Татар рапсодиясе» (1955) иҗат ителә. 1950 елларда концерт жанрының классик үрнәкләре: Р.М.Яхинның Фортепиано концерты (1951), А.С.Леман (1951) һәм М.Ә.Мозаффаровның (1959) беренче скрипка концертлары барлыкка килә. Татарстан композиторларының эсәрләре бөтенсоюз танылуы ала, Н.Г.Жиһановның Татар темаларына сюита (1950) һәм А.С.Леманның 1 нче Скрипка концерты (1951) СССРның Дәүләт премияләренә лаек булалар.

1960 елларда С.м. үсешендә яңа этап — татар проф. музыкасының иҗади өлгергәнлек чоры башлана. Н.Г.Жиһановның 2 нче «Сабантуй» симфониясе (1968); СССР Дәүләт премиясе, 1972), А.З.Монасыйповның 1 нче, 2 нче симфонияләре (1964, 1968), Ф.Ә.Әхмәтовның «Ф.Яруллин истәлегенә» поэмасы

(1969; РСФСР Дәүләт премиясе, 1975) ижат ителә. Элеккеге юнәлешләр (лирик-жанр, эпик симфонизм) б-н беррәттән лирик-психол., драматик симфонизм (А.З.Монасыпов, Ф.Ә.Әхмәтов, Н.Г.Жиһанов, Р.Ә.Еникиев эсәрләре) туа. Инстр. концертның шәрехләмәсе стиль ягыннан күптөрле һәм үзәнчәлекле була бара: Р.Ә.Еникиев (1961), Р.Н.Беляловның (1966) фортепиано концертлары, М.З.Яруллинның Скрипка концерты (1962), А.С.Леманның Оркестр өчен концерты (1968), Р.Г.Гобәйдуллин, И.Д.Якупов эсәрләре; Н.Г.Жиһанов («Симфоник новеллалар», 1964; «Симфоник жырлар», 1965), М.З.Яруллин («Балалар сюитасы», 1969) сюиталары; муз.-сәхнә эсәрләре жирлегендә сюиталар ижат ителә. 1967 дә ТР Дәүләт симф. оркестры оешу (баш дирижеры — Н.Г.Рахлин) һәм респ.-нда башкару остальгы камилләшү татар С.м.сы үсешенә көчле стимул була.

Шуннан соңгы елларда С.м. бик тиз һәм төрле яклап үсеш ала. Н.Г.Жиһанов ижатында симф. төп жанр булып китә (3–17 нче симфонияләр языла). А.З.Монасыповның 3 нче, 4 нче симфонияләре (1974, 1980), «Идел-йорт» поэмасы (1994), «Бәйрәм увертюрасы» (1977), «Сәйдәшевкә музыкаль бүләк» (1990); Ф.Ә.Әхмәтовның «Казан» симфониясе (1976), «Татарстан» увертюрасы (1979), фортепиано (1983) һәм скрипка (1991) концертлары; Р.Н.Беляловның оркестр б-н фортепиано өчен (1970), оркестр б-н скрипка өчен (1984) концерт-каприччиолары; Оркестр б-н скрипка өчен концерт-симфониясе (1974); Р.Ә.Еникиевнең «Крыловка ияреп дүрт мәсәл» (1977), «Рапсодия», Оркестр б-н виолончель өчен диптих (икесе дә — 1986), Оркестр б-н скрипка өчен триптих (1997) кебек шактый эсәрләр туа. А.Б.Лутов та үзәннән зур өлеш кертә: 12 симфония, шулар арасында аеруча игътибарга лаеклылары: 2 нче «Дала курае» (1987), 3 нче «Сөембикә манарасы риваяте» (1989), 7 нче «Кара урман» (1995), 8 нче «Н.Жиһанов истәлегенә» (1997) симфонияләре; соло башкаручы төрле уен кораллары өчен 12 концерт, увертюралар, сюиталар. Бу эсәрләр хәзерге заман татар музыкасының казанышлары булып санала, киң танылу алып, Композиторлар берлеге съездлары һәм пленумнарында, Мәскәүдә, С.-Петербургта һ.б. концертларда башкарыла. Хәзерге заман музыкасының яңача үсеш юнәлешләре С.Ә.Гобәйдуллина эсәрләрендә чагыла.

1970–2000 елларда С.м. б-н яшь буын композиторлар ныклап кызыксына башлый: Р.З.Ахиярова — «Кол Гали» (1988) симфониясе, Г.Тукай истәлегенә «Моңлы сазым» (1986) поэмасы; И.И.Байтирәк — 2 симфония (1993, 2005), «Татарстан» (1995) увертюрасы, С.Сәйдәшевкә музыкаль бүләк — «Гөлнара» (2001) поэмасы; Ш.Х.Тимербулатов — 3 симфония (1978, 1994, 2000), концертлар, симф. күренешләр; М.И.Шәмсетдинова — «Дастан» (1999), «Ибне Фадлан» (2001), «Чыңгызхан» (2004) симфонияләре; Ш.К.Шәрифиллин — 2 симфония (1973, 1980), «Жыен» оркестры өчен концерт (1982).

21 йөз татар С.м.на Р.Ф.Кәлимуллин зур өлеш кертә: 2 симфония (2000, 2009), «Минем Татарстаным» увертюрасы (2007), Оркестр өчен концерт (2008), 10 концерт: оркестр б-н соло башкаручы уен кораллары өчен, «Гавай утраулары» (2004), «Пальмира күренеше» (2006), «Риваять», «Илем даны» (икесе дә — 2007) һ.б.

Соңгы чорлар С.м.нда композиторлар драматик концепцияләр гәүдәләшененә ыттылар. Жанрлар композициясе һәм драматургиясе иркенрәк, үзәнчәлекләрәк интерпретацияләнгән башлый. Жанрларның бер-берсенә йогынтысы, үзара тәэсир итешүе нәтижәсендә симф.-поэма («Муса Жәлил», А.З.Монасыпов, 1972; «Болгарлар», Р.Ф.Кәлимуллин, 1986), увертюра-фантазия («С.Сәйдәшев темаларына увертюра-фантазия», А.С.Миргородский, 1983), концерт-поэма («Казан турында риваять», Р.Ф.Кәлимуллин, 2004), концерт-симф. (Р.Н.Белялов, 1974; С.В.Зорюкова, 1997; В.В.Харисов, 1998 эсәрләре), концерт-рапсодия (Ш.Х.Тимербулатов, 2000; В.В.Харисов, 2006 һ.б.) кебек эсәрләр туа. Соло башкаручы уен кораллары даирәсе шактый киңәя, алар өчен махсус концертлар ижат ителә. Күп санлы фортепиано һәм скрипка концертлары б-н беррәттән флейта, кларнет, труба өчен (Р.Ф.Кәлимуллин эсәрләре), виолончель, фагот, саксофон, валторна, гитара, думбра өчен (И.И.Байтирәк, Р.Ф.Зарипов, Р.В.Ильясов, Р.Ф.Кәлимуллин, Л.Ә.Хәйретдинова, В.В.Харисов) эсәрләр барлыкка килә. С.м.ның татар музыкасы өчен яңа жанр төрелеге: каприччио, вариацияләр һ.б. жанр кысаларына кермәгән үзәнчәлекле программ исемле эсәрләр үзләштерелә.

Әлеге этапта композиторлар тарафыннан мәңгелек гомумкешлек кыйммәтләре дөньясы, явызлык һәм игелек, әхлак һәм әхлаксызлык каршылыгы, татар халкы тарихының һәм хәзерге чорның актуаль проблемалары ачыла.

Татар С.м.ның аерым үзәнчәлеге — эсәрләрен фольклор музыкасы традицияләре б-н тыгыз элемтәсенә байле ачык милли төсмерләре булуында. Бик күп эсәрләр темасының нигезендә — чын халык көйләре; алар шунда үсеш ала, үзгәрә, үзенең бай, тирән мәгънәле потенциалын ача. Эсәрләренең күпчелеге халык көйләре традицияләре б-н турыдан-туры бәйләнештә түгел, аларда төрле фольклор жанрларының (озын көйләр, такмаклар, авыл көйләре һ.б.) гадәти үзәнчәлекләре, мөнәжәтләр, китапча көйләү, гыйбадәт музыкасы, шу. гомумән халыкның музыкаль фикерлүү принциплары гамәлтә ашырыла. 1930–50 елларда Татарстан композиторлары жанрлар интерпретациясендә шактый дәрежәдә рус классик музыкасы традицияләренә йөз тоткан булсалар, 1960–2000 елларда алар өчен 20 йөз илебез һәм чит ил музыкасының яңалык кертү тәҗрибәсе актуальрәк була бара. 20 йөз музыка сәнгате корифейлары И.Стравинский, С.Прокофьев, Д.Шостакович, Б.Барток, А.Берг һ.б. традицияләренә ижади үзгәреш (Ф.Ә.Әхмәтов, Р.Н.Белялов, Р.Ә.Еникиев, Р.Ф.Кәлимуллин, А.Б.Лу-

пов, А.З.Монасыпов, Ш.К.Шәрифиллин эсәрләрендә) милли образлылык чикләрен киңәйтүгә, татар музыкасының яңа тәэсирчеллек потенциалын ачуга булышлык итә. С.м. жанрларының классик кануннарына таянып, аларны аңнары аша үткәреп, Татарстан композиторлары хәзерге заман музыка миразына зур өлеш кертәләр.

Әд.: Ш у м с к а я Н. Татарская симфоническая музыка // Музыкальная культура Советской Татарии. М., 1959; Алмазова Т. Симфоническая поэма в татарской музыке // Музыкальная культура народов Поволжья: Сб. науч. работ. М., 1978; шу л у к. Татарский инструментальный концерт: Пути становления и развития. К., 2000.

Т.А.Алмазова.

**СИНАГОГА**, Казанда архит-ра истәлеге. Казанда яһүдләр жәмгыяте 1847 елга кадәр эшли. Вақытлыча файдалануга алынган бүлмәләрдә урнаша. 19 йөз ахырында — 20 йөз башында Кече Проломный урамындагы йортта урнаша (хәзерге Профсоюз урамы). Дәүләт банкы төзелеше башлангач, ул сүтелә, жәмгыятькә Кече Проломный урамының икенче ягында үзләренә С. бинасын төзәргә рөхсәт ителә. Бина 1914–15 тә арх. Н.М.Андреев проекты буенча жәмгыять акчасына төзелә. Россия кануннары нигезендә, яһүдләрнең «утраклык чигеннән» арырак гурберналарда урнашкан яһүди гыйбадәтханәләренә тышкы ягында архитектур һәм сынлы дини символлар (алты почмаклы йолдыз,



Казандагы синагога. Хәзерге күренеше.

менора (жиде кәүсәле шәмдәл һ.б.) куелырга тиеш булмый). С. — модерн стилендә төзелгән төп катлы кирпеч бина. Төп фасадының үзәк өлеше аттиклы һәм дагасыман ике уемлы. Аларның берсе — ишегалдына узу, икенчесе төп ишектән керү өчен хезмәт иткән. Атиктагы икешәр катлы кечкенә тәрәзәләр изге язуга тактага охшатып ясалган, аларны камалап алган декоратив элементлар Тора төргәкләрен хәтерләтә, баскыч култыккасындагы рәсемдә алты почмаклы йолдыз сурәте бар. Ике рәт тәрәзәле гыйбадәт залының кеше күзеннән читтә урнашкан ишегалды фасадында шәрех сыйфатларын абайларга була. Залның күлмәе урам яктагы корпуска перпендикуляр тора. 1929 да С. ябыла, сонрак бина — яһүд мәдәнияте йорты, аннары пионерлар, мәгариф хезмәткәрләре йорты була. 1940 та Укытучылар йортын урнаштыру өчен арх. Р.М.Мортазин проекты б-н төп фасадны неоклассицизм стилендә бизәп, планында



һәм интерьерларда үзгәрешләр кертеп, капитал реконструкция үткәрелә. Гыйбадәтханәнең тәһкәт дивары буйлап сал б-н тоташтыручы ике баскычлы агач сәхнә урнаштырылган. 1996 да бина яһүдләр жәмгыятенә тапшырыла, 1990 еллар ахырында капитал ремонт үткәрелә. Төп гыйбадәт залының интерьеры үзгәртелә. Элеккеге сәхнәне калган өлештән аркалы, биш кырлы, киң уемлы, баганалар шикелле үк күе зәңгәр керәч плитә б-н бизәлгән дивар аерып тора. Диварның өске өлешендә жиз хәрәфләр б-н язу язылган. Зәңгәр дивар ясылыгында сул якта — Иерусалим храмы хәрәбәләре, уң якта борынгы яһүд шәһәре шәүләсе чалымлана. Сәхнәнең үзәк өлешендә изге Тора төргәкләре сакланган кечерәк нәфис киот куелган. Гыйбадәтханә залын сәхнә б-н бер маршлы баскыч тоташтыра. Залның үзәгендә изге сахифәләр укыла торган подиумлы зур өстәл урнашкан. Зал ишеге өстендә хатын-кызлар очен балкон куелган. Түшәмдәге алты почмаклы йолдызның үзәгенә әләнгән, ян-яклардагы шөмәлләр кебек үк жиздән эшләнгән люстра гыйбадәт залының төп бизәге булып тора.

Әд.: Н у г м а н о в а Г.Г. Еврейский молитвенный дом в Казани в контексте российского архитектурно-строительного законодательства // Изв. Казан. гос. архитектурно-строительного ун-та. 2009. № 1 (11).

Г.Г.Ногманова, Е.В.Литавков.

**СИНА́ЕВ** Константин Иванович (28.2.1923, Лаеш кантоны Корноуново а. — 10.5.1981, Казан), химик-технолог, техник фән. д-ры (1970), проф. (1971). Казан химия-технол. ин-тын тәмамлаганнан соң (1953), шунда ук эшли, югары молекуляр кушылмалар химиясе һәм технологиясе каф. мөдире (1976–81). Хезмәтләре куертылган системаларның януына карый. С. дары һәм каты ракета ягуыкларының яну механизмы турындагы төшенчәләрен формалаштыруга зур өлеш кертә. Чыганаклы-тибешле яну фаразын әйтә һәм аны исбатлый, шулай катлаулы дары яну процессы б-н идәрә итү һәм дарылар януының гадәти режимнан төрлечә үзгәрүен аңлату мөмкинлеге туа. Аткан вакытта яну һ.б. процессларның бәйләнешен, технологик, химик һәм физик факторларның яну процессына тәсирен өйрәнә. Кабызып жибәргәндә дары өслеге б-н тышкы жылылык агышы арасындагы жылылык бәйләнешен, процессның ялқынлануга һәм тотрыклы януга күчүгә кадәр үсешен тикшерә. 120 дән артык фәнни хезмәт авторы. Бөек Ватан сугышында катнаша. Хезмәт Кызыл Байрагы ордены, медальләре б-н бүләкләнә.

Әд.: Профессора, доктора наук. Политехнический институт — КХТИ — КГТУ (1919–2000): Краткий биограф. справ. К., 2000.

**СИНГАЛЭВИЧ** Сергей Платонович (25.9.1887, Вольный губ., Иске Константиновка өязе Красилово а. — 10.8.1954, Йошкар-Ола ш.), педагог, тарихчы. 1910 елда Казан ун-тын тәмамлый. 1910–19 да Казан югары хатын-кызлар курсларында укыта. Бер үк вакытта, 1914–22 һәм 1932–37 дә, Казан ун-тында: 1918–22 дә гомуми тарих каф. профессоры, 1932 дән педагогика каф. мөдире һәм проректор. 1922–38 дә Казан пед. ин-тын

да: ректор (1922–29), проректор (1929–32). 1938 да репрессияләнгән, 1946 га кадәр тоткынлыкта була (1956 да үлгәннән соң аклана). 1946 дан Мари пед. ин-тының гомуми тарих кафедрасында проф. Тарих һәм жәмгыять белемен укыту методикасы буенча хезмәтләр авторы, аларда укучыларның дәрестә актив эшчәнлеген, күрсәтмә әсбапларны һәм экскурсияләрен киң куллану укыту процессның аерылгысыз өлеше итеп алына, тәрбия һәм укытуның новаторлык алымнары эшләнә. Идеологик тәрбия бирүгә, укучыларда коммунистик карашлар формалаштыруга зур игътибар бирә. С.ның гомуми тарих историографиясе буенча хезмәтләре вульгар социологизмга күчә баручы сугышчан марксистик карашлардан чыгып язылган.

Х е з м.: Методика истории: Принципы, теория и пути к практике. К., 1918; Лабораторное преподавание истории в школе первой ступени: Теоретические основы преподавания. К., 1921; Обществоведение в трудовой школе. К., 1925; Первый Интернационал в научной историографии. К., 1925; Великая французская революция: Очерки историографии. К., 1929.

Әд.: А д о В.И., Ф и ш е р И.Р. Сергей Платонович Сингалевич: творческий поиск. Судьба наследия // История и историография зарубежного мира в лицах. Самара, 1996. Вып. 1.

**СИНГАРМОНІ́ЗМ** (грек. *syn* — бергә һәм *harmonia* — аваздашлык). Морфологик берәмлек буларак сүздә сузыкларның (вокаль), кайвакыт тартыкларның (консонант) аваз составы ягынан охшашлынып килүе. Нигездә, *агглютинатив телләргә* хас. Татар телендә вокаль С. ғына күзәтелә. С.ның ике төре бар: рәт (аңкау) гармониясе һәм ирен гармониясе. Рәт гармониясе булганда, сүздә я алгы, я арткы рәт сузыклары ғына кулланыла. Беренче ижектә алгы рәт (нечкә) сузыгы икән, калган ижекләрдә дә алгы рәт сузыгы була һәм киресенчә; мәс., *кешеләргә, атлыларга*. Ирен гармониясе булганда, беренче ижеккә иренләшкән [о], [ө] авазлары алардан соң килүче иренләшмәгән [ы] яки [е] авазлары иренләштерә, ягъни бу авазлар [о] яки [ө] булып яңгырый; мәс., борың [борон], көлке [көлкө]. Алардан аермалы буларак, иренләшкән [у], [ү] авазлары мондый ассимиляция күренешен ия түгел. Язуда бары рәт гармониясе генә чагылыш таба.

Әд.: Татар грамматикасы. М.—К., 1998. Т. 1; Саф и ул ли на Ф.С. Тел гыйлеменә кереш. К., 2001; Са ф и ул ли на Ф.С., З ә к и е в М.З. Хәзерге татар әдәби теле. К., 2002.

**СИНДРЯКОВ** Николай Кузьмич (1.1.1924, Чистай кантоны Иске Чаллы а. — 29.9.1943, Украина ССР, Киев өлкәсенә Мировка р-ны Великий Букрин а.), Сов. Союзы Герое (17.11.1943), гв. лейтенанты. Саранск пехота уч-щесен тәмамлый (1943). Туган авылында колхозда эшли. 1942 елдан Кызыл Армия сафларында, 1943 нең июлендән Бөек Ватан сугышы фронтларында (3 нче гв. танк армиясенә 7 нче гв. танк корпусы). Үзәк Воронеж фронты гаскәрләре составында Орёл операциясендә (1943), Сульях яр Украинаны азат итүдә (1943) катнаша. Киев өлкәсенә Мировка р-нында Днепр елгасын кичкәндә батырлык күрсәтә: 1943 нең 22 сентяб-

ренә каршы төндә беренче булып елганы кичә; С. житәкчеләндегә взвод дошман терр-ясенә үтәп кереп, батальонның елганы кичүен тәмин итә. Сугышларның берсендә һәлак була. Ленин ордены, Кызыл Йолдыз ордены һәм медаль б-н бүләкләнә. Малый Букрин авылында һәм Нурлат шәһәрәндә бер урам С. исемен йөртә, туган авылында С.ка — бюст, Великий Букрин авылында мемориаль такта куелган.

Әд.: Батырлар китабы — Книга Героев. К., 2000. М.З.Хәбибуллин.



Н.К.Синдряков.

**СИНЭ́Р** посёлогы, Кукмара р-нында, шәһәр тибындагы Кукмара посёлогыннан 18 км көньяктарак, Кенә елгасының (Вятка бассейны) югары агымы буенда. 2010 елда 10 кеше (марилар, руслар) яши. 1638 елга кадәр нигез салына. Рев-циягә кадәр рус чыганаclarында По речке Синер исеме б-н билгеле. 18 йөздә — 19 йөзгә 1 нче яртысында халкы дөүләт крәстияннәре катлавына керә, игенчелек, терлекчелек б-н шөгильләнә. 20 йөз башында Ияге Геннадий чиркәве, земство мәктәбе (1870 тә ачыла) эшли. Бу чорда авыл жәмәгатенә имана жире 481,3 дис. тәшкил итә. 1920 гә кадәр Казан губернасының Мамадыш өязе Әсән-Елга волостында, 1920 дән ТАССРның Мамадыш кантонунда, 1930 ның 10 августыннан — Кукмара, 1963 нең 1 февраленнән — Саба, 1965 нең 12 гыйнварыннан Кукмара р-нында. Халык саны: 1782 дә — 44 ир-ат; 1859 да — 145, 1897 дә — 151, 1908 дә — 178, 1920 дә — 240, 1926 да — 239, 1938 дә — 190, 1949 да — 150, 1958 дә — 83, 1970 һәм 1979 да — 58 әр, 1989 да — 15, 2002 дә — 8 кеше.

**СИНЕСТЕЗИ́Я** (грек. *synaísthēsis* — сиземләү), билгеле бер ярыткычка ярашлы һәм әлеге тою органы өчен үзенчәлекле үзләштерү (кабул итү) күренеше. Еш кына ул башка модальлеккә хас өстәмә тойгы б-н кушылып китә. Лингвистикада «С.» термины — әлеге бәйләнешнең сүз б-н белдерелүе («күл-яшелле тавыш», «жылы төс»), поэтикада — хисләр күчешенә нигезләнгән троплар һәм фигуралар, музыка белемендә — аваз аша кабул ителгән муз. образлар (мәс., К.Дебюсси, Н.А.Римский-Корсаков, А.Н.Скрябин, О.Мессиян әсәрләре). Киңрәк мәгънәдә С. дип күрү һәм ишетү сәнгатьләренә (программалы музыка, төсле музыка, М.К.Чюрленис, В.В.Кандинский ижатлары кебек С. жанрлары барлыгын истә тотып) узара йогынтысын атылар. С. чынбарлыкның үзенчәлекләрен чагылдыра, сәнгати фикерләүнең аерылгысыз бер өлеше булып тора. С. әдәби һәм сәнгатьчә образ тудыруда, сәнгати төрләренә узара тәсир итешү һәм кушылу процессларында катнаша. Сәнгати килгеле — вакытның күпкырлылыгы, төрле төрләргә бүленгән очракта да сәнгатьнең топ вазифалары саклану шуның б-н аңлатыла. Ише-

теп-күрөп аралашуунун техник чараларын (кино, телевидение, төслө музыка, мультимедиа) кулланучу яңа сәнгат төрлөрө барлыкка килгән чорда С. б-н кызыксыну аеруча көчөя.

С., аерым бер күренеш буларак, 19 йөзгө 2 нче яртысы — 20 йөз башында өйрөнөлө башлый; Россиядә төп хезмәтләр Казан галимнәре тарафыннан языла. 1884 елда физиолог Н.О.Ковалевский «сиземләү» (С.нең калькалаштырылган төржәмәсе) терминин беренче тапкыр әйләндергә керте. Ковалевский һәм В.М.Бехтерев (1896) сиземләүне сәнгаткә бернинди катнашы булмаган реал психик күренеш дип карыйлар.

Философ В.Н.Ивановскийның әле Казанда эшләнган елларында ук төп өйрөнү объекты ассоциацияләр була. Хезмәтләрендә ул С.не «икенчел ялган сиземләү» дип атый, шул тематиканы яктыртып Европа әдәбиятына күзәтүне, беренчеләрдән булып, рус телендә тәкъдим итә. Ивановский, Россиядә генә түгел, бөтен дөньяда беренчеләрдән булып, С.нең эчтәлегенә һәм роленә, мәдәният, тел һәм сәнгаткә аерым очрагына («төслө ишетү») бая бирә.

Казан профессоры И.М.Догель, физиологиягә нигезләнгән «төс-тавыш» аналогиясен төзөргә тырышып, музыка һәм төстән алган тәэсирләр арасында охшашлыклар барлыгын әйтеп китә. Ул пластик С., ягъни халык жырларына хас кой бизеләнләрнең шул халык яшәгән жирлек рельефы б-н охшашлыгы турында да уйлана. Догель, «төслө ишетү» билгеләмәсен кулланып һәм аның ассоциатив табигате турында әйтеп, музыканың һәм төсләргә нерв системасына тәэсирен өйрәнә.

Казан физиологы А.Ф.Самойлов музыканы физиол. методлар кулланып өйрәнә (1919). Ул фикер йөртүгә нигезләнгән ишетү һәм күрү күренешләрен чагыштыра һәм шуның б-н синестезик эчтәлеккә чагыштырулар оештыра торган уртақ буыннар барлыгын дәлилли.

С.не өйрәнү дәверендә эстетика һәм психология С. табигатенең агностик, механистик һәм биологизатор аңлатмалары йогынтысын тоялар. Алар бүгенге көндә дә һәм Россия, һәм Көнбатыш фәннендә чагылыш таба. Беренче чиратта бу юк-бар буларак кабул ителгән С.не сенсор дәрәжәдә чын сиземләү дип аңдау.

С.нең чын эчтәлеген һәм аның сәнгаткәге урынын билгеләүдә «Farbe-Tan-Forschungen» («Төслө тавышны өйрәнү», Гамбург, 1927, 1929, 1931, 1936) конгрессының роле зур.

1960 еллар ахырынан Казан «Прометей» фәнни-тикшеренү ин-ты С.не өйрәнү үзгөнә әверелә. Ул оештырган бөтенсоюз «Яктылык һәм музыка» (1969, 1975, 1979, 1987) конференцияләре, Б.М.Галиев, И.Л.Ванечкина һ.б.ның тикшеренүләре С.не өйрәнүгә аһәмиятле өлеш керте.

Әд.: Г а л е в Б.М. Человек, искусство, техника: Проблема синестезии в искусстве. К., 1987; Синестезия: Содружество чувств и синтез искусств: Сб. статей. К., 2008.

Б.М.Галиев.

**СИНИЦЫН** Олег Владимирович (11.3.1957, Казан), тарихчы, тарих фән. д-ры (2000), проф. (2003). 1979 елда Казан пед. ин-тын (хәзер Казан (Идел буе) федераль ун-ты) тәмамлый, 1980 нән шунда ук эшли: татар филологиясе һәм тарихы (1991–95), тарих ф-ты (1995–96, 2001–04, 2009–11) деканы, Россия тарихы каф. мөдире (2004–08). Тарих ин-тының историография бүлеге мөдире (2011–13), Халыкара мөнәсәбәтләр, тарих һәм Көнчыгышны өйрәнү ин-тының историография каф. мөдире (2013–14), Россия һәм якын чит илләр тарихы каф. профессору (2014 тән). Хезмәтләре Россия историографиясенә, тарих фәне методологиясенә, Россия һәм Татарстанда мәгариф тарихына карый. С. историография тикшеренүләренә 19 йөз ахыры — 20 йөз башы Россия тарихы теориясе һәм методологиясендә неокантлык агымы дип исемләнгән аерым тармагын эшли.

Хезм.: Кризис русской буржуазной исторической науки в конце XIX — начале XX вв.: Неокантианское течение. К., 1990; Неокантианская методология истории и развитие исторической мысли в России в конце XIX — начале XX вв. К., 1998; Судебная власть и судебная система России. К., 2004 (автордаш).

**СИНИЦЫН**, к. Глоксиния.

**СИНӨД ФӘРМАНЫ**, (1773 ел, 17 июнь, «О терпимости всех вероисповеданий и о запрещении архиереям вступать в разные дела, касающиеся до иноверных исповеданий и до построения по их закону молитвенных домов, предоставляя все сие светским начальствам»), барлык диннәргә карата да сабыр, түземле караш булдыру, урындагы христиан дине башлыкларына башка диндәгеләренә, ш.и. мөселманнарның эшенә тыкшырмау, аларның гыйбәдәт йортларына кагылмау турындагы фәрман. Фәрманның гамәлгә кертелүе Казан архиепискобы Вениаминның, Казанда һәм татарлар б-н яңа гына чукындырылган кешеләр бергә тулланып яшәгән урыннарда мәчетләр салына башлавының моңа кадәр кабул ителгән законнарға каршы күлүеннән чыгып, шикаять белдерүе б-н бәйлә. Әлеге мәсьәләне тикшерү б-н Сенат шөгыльләнә, бу эшкә Екатерина II дә турыдан-туры катнаша. Аның фикере б-н килешеп, Синод архиерейларны мөселманнарның һәм «башка диндәгеләренә» эшләренә, ш.и. «аларның гыйбәдәт йортларындагы тәртипләргә» кагылудан һәм катышудан тыя. Киләчәктә Россиядә христиан динендә булмаган халыкларның дини мәсьәләләре дөүләт оешмалары тарафыннан гына хәл ителергә тиеш, дип белдерелә. С.ф. (1773 ел, 17 июнь) Екатерина II тарафыннан игълан ителгән барлык диннәргә карата сабыр, түзем булу саясәте символына әверелә һәм Россиянең законнар чыгару тәҗрибәсендә кин кулланыла.

Чыг.: Полное собрание законов Российской империи. Собр. 1. СПб., 1830. Т. 19. № 13996.

Әд.: Н о г м а н о в А.И. Татары Среднего Поволжья и Приуралья в российском законодательстве второй половины XVI—XVIII вв. К., 2002.

А.И.Ногманов.

**СИНӨНИМНАР** (грек. συνώνυμος — бер исемле), яңгырашлары б-н бер-берсеннән аерыла торган, ә мәгънәләре ягыннан охшаш яисә якын мәгънәле, мәгънәдәш сүzlәр, ш.у. мәгънәләре ягыннан бер-берсенә туры килүче синтаксик һәм грамматик төзелмәләр. Телдә С. алыштыру, аныклау һәм бәясәз функцияләрен башкаралар, алар текст эчендәге теге яки бу сүzlәрнең кабатлануыннан качу, предмет һәм күренешне тулы, төрле яклап тасвирлау мөмкинлеге тудыралар. Татар телендә С.ның 4 төрен аерып карыйлар. Идеографик (семантик) С. мәгънә төсмерләре б-н аерылып торалар, теге яки бу күренешне төрле яклап ачыкыйлар: аяк — болытсыз — юк — яшлы — якты һ.б. Стилистик С.ның мәгънәләре бертөрле булса да, кулланылыш дәрәжәләре төрле: сандугач — былбыл. Сандугач — гомумкулланылыштагы сүз, былбыл — китап стилистик, шигъри тел өчен отышлы. Семантик-стилистик С. мәгънә төсмерләре б-н дә, стилистик төсмерләре б-н дә аерыла: укытучы — остаз һ.б. Абс. С. мәгънәләре ягыннан да, стилистик яктан та бер-берсеннән аерылмый: кебек — шикелле. Андый С.ның берсе (кайвакыт икесе дә), кагыйдә буларак, алынама сүз була: дивар — стена, китапханә — библиотека, тел белеме — лингвистика. Телнең үз лексик системасына хас булган тел С.ынан тыш, билгеле бер контекстта, вакытлыча гына синоним булып килүче контекстуаль С.ны да аерып карыйлар; мәс., Г.Тукайның «Шүрәле» поэмасында урман сарыгы сүзтөзмәсе шүрәленең синонимы булып тора. Татар синонимиясенә нигезләре Ш.С.Ханбикова хезмәтләрендә өйрәнелгән.

Әд.: Х а н б и к о в а Ш.С. Татар телендә синонимнар. К., 1961; шул ук. Татар телендә синонимия һәм сүзлекләр. К., 1980; Х а н б и к о в а Ш.С., С а ф и у л л и н а Ф.С. Синонимнар сүзлеге. К., 1999; С а ф и у л л и н а Ф.С. З ә к и е в М.З. Хәзерге татар әдәби теле. К., 2006.

Р.Х.Мөхйарова.

**СИНТАКСИС** (грек. σύνταξις — төзелеш, тәртип), 1) аерым телләргә хас булган сөйләм берәмлекләрен төзүче чаралар һәм кагыйдәләр. Татар телендә синтаксик бәйләнеш чаралары булып *аффикслар* (килеш, зат һәм сан кушымчалары), бәйләкләр һәм бәйләк сүzlәр, *теркәгечләр* һәм теркәгеч сүzlәр, мөнәсәбәтле сүzlәр, *интонация*, сүз тәртибе тора. 2) *Грамматиканың* тел системасының бу өлешен өйрәнүче тармагы. Фән буларак, С. синтаксик берәмлекләр төзелешен аларны сөйләмдә кулланганда килеп чыга торган үзенчәлекләре б-н бергә өйрәнә. Татар теле С.ы өч төп өлештән тора. Үз эченә *сүзтөзмә* С.ын да алучы гади *жөмлә* С.ы сөйләм оешкан вакытта аерым жөмлөләр барлыкка китерүче билгеле бер жөмлө калыпларын, аларның гамәлгә ашу юлларын, төрле төшенчәләр б-н таралыш алуын өйрәнә, шул максаттан сүз төркемнәренә үзара ярашу кагыйдәләрен, жөмлө составында булган сүзтөзмәләрдәге сүzlәр арасында теге яки бу семантик-грамматик мөнәсәбәтләр вакытында бәйләнеш барлыкка китерүче чараларны билгели; фикерне житкерү дәрәжәсеннән чыгып, жөмлө кисәкчәләренә урнашу тәртибен, жөмлөнән текстка ярашу кагыйдәләрен өйрәнә. Кушма жөмлө

С.ы мөстәкыйль булмаган берничә жөмлөдән торган жөмлө калыпларын, теге яки бу семантик мөнәсәбәттәге катлаулы жөмлө өлешләрән үзара бәйләүче чараларны, катлаулы кушма жөмләнән структур үзгәчлекләрән өйрәнә. Текст С.ы кушма синтаксик бөтеннәр, шу.у. гади һәм кушма жөмләрдән торган текст төзү кагыйдәләрен, текстның мәгънәви, структур, композицион, грамматик бөтенлеген һ.б.ны өйрәнә. Фән буларак татар теле С.ы 18 йөздән үсеш ала башлай. 19–20 йөзләрдә А.А.Троянский, М.И.Иванов, М.К.Казимбәк, К.Насыри, Ш.Иманаев, Г.Ибраһимов, Ж.Вәлиди, М.Х.Корбангалиев, Г.Алпаров һ.б.ның хезмәтләре дөнья күрә. Озак еллар давамьнда телчеләр сүзтезмәләр һәм жөмлөләрне аларның сөйләмдә кулланылыш үзгәчлекләрен исәпкә алмый гына, ягъни язма текст дәрәжәсендә генә өйрәнү б-н чикләнәләр. 1950 еллар ахырында татар С.ы телнең сөйләм төзелешен һәм сөйләм барлыкка килү кагыйдәләрен өйрәнә башлай. Татар теле С.ы мәсәләләре В.Н.Хангилдин, Ф.С.Сафиуллина, С.М.Ибраһимов, К.З.Зиннәтуллина, М.З.Зәкиев һ.б.ның хезмәтләрендә яктарыла.

Әд.: Хангилдин В.Н. Татар теле грамматикасы. К., 1959; Зәкиев М.З. Татар грамматикасы: Синтаксис. М.–К., 1999. Т.3; шул ук. Татар синтаксисы. К., 2008; шул ук. Синтаксический строй татарского языка. К., 1963; Сафиуллина Ф.С. Синтаксис татарской разговорной речи. К., 1978.

М.З.Зәкиев.

**СИНТӘК** авылы, Яшел Үзән р-нында, Яшел Үзән шәһәрнән 44 км төньяк-көнчыгыштарак, Питиал елгасы буенда. 2010 елда 26 кеше (татарлар) яши. Халкының төп шөгыле — яшелчәчлек. 1613–16 лардан Сәйтәк буларак билгеле. Рев-циягә кадәр чыганакарларда Кече Күлбаш, Кече Синтәк исемнәре б-н дә мәгълүм. 18 йөздә — 19 йөзгә 1 нче яргысында халкы дөүләт крәстияннәре катлавына керә, игенчелек, терлекчелек, балта эше, башмак тегү б-н шөгылләнә. 20 йөз башында авыл жәмәгатенең имана жире 224,8 дис. тәшкил итә. 1920 г. ык кадар Казан губернасының Казан өязе Кавал волостенда, 1920 дән ТАССРның Арча кантонында, 1930 ның 10 августыннан — Дөбяз, 1938 нең 4 августыннан — Юдино, 1958 нең 16 июленнән Яшел Үзән р-нында. Халык саны: 1782 дә — 25 ир-ат; 1859 да — 114, 1897 дә — 192, 1908 дә — 242, 1920 дә — 207, 1926 да — 277, 1938 дә — 264, 1949 да — 200, 1958 дә — 127, 1970 тә — 159, 1979 да — 98, 1989 да — 53, 2002 дә — 42 кеше.

«СИНТЕЗ», суда тушлы уен командасы, «Казаноргсинтез» АЖ каршында 1974 елда оештырыла. 1975–92 дә СССР (РФ) чемпионатының 1 нче лигасында, 1993 тән Россия чемпионатының югары лигасында. РСФСР чемпионатында көмеш медаль ала (1977), бөтенроссия яшьләр уеннарында жинчүче (1977, 1981), РСФСР (1980, 1985, 1989), Россия (2006/07) чемпионы, Россия Кубогы (2005), «Лен-Трофи» Европа Кубогы (2006/07) иясе, Россия чемпионатында (2005/06, 2007/08) көмеш медаль, Россия Кубогында (2009), Россия чемпионатында (2004/05, 2008/09)

бронза приза ала. Баш тренерлары — В.А.Лелюх (1974–95), Е.Н.Мишин (1995–2002), Р.Д.Юмаев (2002–04), В.Н.Захаров (2004–11), И.Х.Зиннуров (2011–2014), В.А.Федорин (2014 тән). СССР, Россия, бөтенсоюз, бөтенроссия һәм халыкара турнирларда, Олимпия уеннарында катнашучылар — А.Бойко, Д.Вахромеев, О.Владимиров, И.Н.Горбач, М.С.Закиров, И.Х.Зиннуров, А.Остробоков, А.Черных, Н.И.Шәрәфиев, Р.Д.Юмаев, В.Л.Яковлев. Клубның арена-сы — «Оргсинтез» йөзү бассейны.

Әд.: Шамутдинов А.С., Камешков А.А. Водное поло тысячелетнего города: История водного поло г.Казани в документах, таблицах, воспоминаниях и фотографиях. К., 2004.

**СИНУГЫЛ** (Синугылов) Әдхәт Мәкәрим улы (15.3.1935, БАССРның Эстәрлебаш р-ны Куганакбаш а. — 14.1.2004, Казан, туган авылында жирләнә), шагыйрь, ТРның атказ. сәнгать эшлеклесе (1995). Казан ун-тын (1964), А.М.Горький исем. Әдәбият ин-ты каршында Югары әдәби курсларны (Мәскәү, 1985) тәмамлай. Татарстан китап нәшриятында мөхәррир (1967–71), ТР Дәүләт филармониясендә әдәби бүлек мөдире (1971–77) вазифаларын башкара. 1977 дән Ташкентта яши: «Узбекфильм» киностудиясендә өлкән мөхәррир, Бөтендөнья авторлар хокуклары ассоциациясенен Узбекстан Респ-касы буенча вәкаләтле вәкиле, 1979 дан «Йылдыз» кырым-татар ж-лында әдәби хезмәткәр. 1980–90 елларда «Ватаным Татарстан» г-тасының, «Татар-информ» агентлыгының һәм Узәк Азиядәге БДБ илләре буенча «Азатлык» радиостанциясенен үзхәбәрчесе. 1988 дән Симферополь шәһәрндә яши. «Чалгы жыры» (1977), «Яшьлек һәйкәле» (Таш., 1979), «Жыр төбәген сагынып» (1984), «Каракаш» (Таш., 1989), «Көнъяк гөлләре» (1990), «Иман гасыры» (2002), «Ефәк кәрваннары» (2002) шигырь жынтыклары, «Ник елйысын, курчагым?» (2000), «Урал кунагы» (Уфа, 2002) балалар китаплары авторы. С.ның төрле географик жирлектә туган шигырьләре шул төбәкләр б-н тыгыз бәйләнеше, туганлык мөнәсәбәтләре, татар халкына, аның теленә һәм кахшамас рухына ихтирамы турында сөйли. Ижаатына классик шәрәк шигыриятенең йогынтысы зур. Тәржемә өлкәсендә дә хезмәтләре күп. Татар әдәби теленә Й.Баласагуниның «Котадгу белек» поэма-сыннан өзекләрен, Әбүгалисина, Галишер Нәваи, Хафиз, Сәгъди, Р.Гамзатовларның шигырь һәм поэмаларын тәржемә итә.

Әд.: Миңнегулов Х. Мәхәббәт һәм нафрәт шагыйре // Гасырлар оен тыңла... К., 2003; Писатели Советского Узбекистана. Таш., 1984.

Г.М.Габделхакова.

**СИНЦӨВ** Евгений Васильевич (14.12.1955, Свердловск өлкәсенен Серов ш.), философ, филол. фән. канд. (1984), филос. фән. д-ры (1996), проф. (1998). Казан ун-тының тарих-филол. ф-тын тәмамлай (1980). 1984 елдан Казан мәдәният һәм сәнгать ун-тында эшли. 2003 тән Казан энергетика ун-тында, татар һәм рус телләре каф. мөдире, бер үк вәкытта, 1996–2001 дә, «Прометей» эксперименталь эстетика фәнни-тикшеренү ин-тының әйдәп баручы фәнни хезмәткәре.



Ә.Г.Синяева.



О.Г.Синяшин.

Хезмәтләре сәнгатьэлектен процессуаль-синергетик аспектына, сәнгать һәм мәдәниятнең орнаменталь-пластик нигезләренә карый.

Хезм.: Рождение художественной целостности. К., 1995; Природа невыразимого в природе и искусстве: К проблеме жестко-пластических оснований художественного мышления в визуальной орнаментике и музыке. К., 2003; В поисках ненаписанного романа: горизонт возможностей обновления жанров в творчестве А.С.Пушкина. К., 2006.

Әд.: Казанский университет (1804–2004): Библиограф. словарь. 2004. Т.3.

**СИНЦӨВ** Иван Фёдорович (30.3.1845, Могилёв губ. — 9.7.1914, С.-Петербург), геолог, геогнозия д-ры (1872), проф. (1873). Казан ун-тын тәмамлаганнан соң (1868), шунда ук укыта, бер үк вакытта, 1870 елдан, геол. кабинеты саклаучы-хезмәткәре. 1871 елдан Новороссийск ун-тында. 1900 дән Финанс министрлыгының махсус йөкләмәләр чиновнигы. Хезмәтләре Россия геологиясенә һәм гидрогеологиясенә карый. С. Казан губ. терр-ясендә мезозой утырмаларын беренче булып жентекләп өйрәнә.

Әд.: 50 лет со дня смерти И.Ф.Синцова // Советская геология. 1965. № 1.

**СИНЯЕВА** (Синяева; чын фамилиясе Халитова) Әшрәф Гатаулла кызы (1892, Рязань губ. Касыйм ш. — 30.3.1925, Ленинград ш.), драма актрисасы. С.-Петербургта Александр театры каршындагы студияне тәмамлай. 1917 елның сентябрендә Казанда «Сөйяр» труппасына керә. 1917–18 елгы сезонда Галиябану (М.Фәйзинен шул исем. әсәре буенча), Зәһра («Талир-Зәһра», Ф.Бурнаш), Биби («Назлы князь», К.Тинчурин), Елена («Мещаннар», М.Горький), Аня («Чия бакчасы», А.П.Чехов) рольләрен зур уңыш б-н башкара. 1918–20 дә С. мөселман хәрби комис-ты каршындагы татар театр труппасы составында эшли. 1920–21 дә Беренче татар дөүләт драма труппасында, анда Рокья («Тигезсезләр», Ф.Әмирхан), Марья Антоновна («Ревизор», Н.В.Гоголь) рольләрен башкара.

Әд.: Татар театры (1906–1926). К., 2003; Илова И. Г. Камал театры артистлары = Артисты театра им. Г.Камала. К., 2005; Арсланов М.Г. Татарское режиссёрское искусство. 1906–1941. К., 1992.

**СИНЯШИН** Олег Герольдович (25.2.1956, Казан), химик-органик, химия фән. д-ры (1990), РФА академигы (2006; 1997 дән мөхбир әгъза), ТРның атказ. фән эшлеклесе (2006). Казан ун-тын тәмамлай (1978). РФА КГҮнең Органик һәм физик химия ин-тында эшли, металлорганик синтез лаб-ясе мөдире.

ре (1996 дан), директор урынбасары (1996–2001), директор (2001 дән), бер үк вакытта Казан техн. ун-тының органик химия каф. мөдире (2001 дән), проф. (2001). РФА-ның Органик һәм элементорганик химия буенча фәнни советы рәисе урынбасары (2000 нән), РФА КГУ рәисе (2008 дән). Хезмәтләре элементорганик һәм координацион кушылмалар химиясенә, электрохимик синтезга, фуллерен кушылмаларына һәм наноматериалларга карый. С. органик һәм металлорганик кушылмаларны өч валентлы фосфор к-тасы тиокүшылмалары катнашында фосфориллау һәм тиолирлауның гомуми алымнарын эшли. Фосфорорганик кушылмалар — тиолофосфогидридлар классын ача һәм өйрәнә; ирекле радикаллы лигандалы цимант-рен рәтәннән ике төшлө һәм оптик актив 17 электронлы күкертле тотрыклы комплекслар синтезлый. Функциональ алыштырылган катлаулы гетероциклик һәм каркаслы фосфин лигандларын конструкцияләү стратегиясен тактым итә, супрамолекуляр химия өчен оригиналь объектлар — элек билгеле булмаган макроциклик фосфиннарның үзлегеннән жыелуы күренешен ачыклай. Органик һәм металлорганик кушылмалар тәэсирендә элементар (ак) фосфорның химик һәм электрохимик активлашуы, ш.у. трансформациясе процессларын өйрәнүгә караган фәнни юнәлешне үстерә. Фуллереннарның органик химиясенә зур өлеш кертә. Уйлап табуга 15 авторлык таныклыгы һәм патенты бар. ТР Дәүләт бүләге лауреаты (2007).

Х е з м.: Тиопроизводные кислот трёхвалентного фосфора. М., 1990 (автордаш); Электрохимия фосфорорганических соединений // Электрохимия органических соединений в начале XXI века. М., 2008 (автордаш); Активация и трансформация молекулы белого фосфора под действием комплексов палладия (II) // Изв. РАН. Сер. химическая. 2010 № 6 (автордаш.); Кафедра органической химии — колыбель и кузница кадров научной школы фосфороргаников КГТУ (КХТИ). К., 2010 (автордаш.); Фосфиды щелочных металлов // Успехи химии. 2014. Т. 83, № 6 (автордаш).

**СИҢГЕЛ** авылы, Лаеш р-ында, Казан тишер юл станциясеннән 53 км коньяктарак, Куйбышев сусаклагычы ярында урнашкан. 2010 елда 231 кеше (татарлар) яши. Халкының төп шөгыле — мөгезле эре терлек асрау. Урта мәктәп, клуб, китапханә. Мәчет. Рус чыганакаларында 1565–68 дән Сенгил буларак мәгълүм. 18 йөздә — 19 йөзгә 1 нче яргысында халкы дәүләт крәстияннәре катлавына керә, игенчелек, терлекчелек б-н шөгыльләнә. 20 йөз башында мәчет, мәдрәсә, жил тегермәне, 4 вак-төякләр кибете эшли. Бу чорда авыл жәмәгатенә имана гүберә 1406,2 дис. тәшкил итә. 1920 гә кадәр Казан губернасының Лаеш өязе Саралан волостенда, 1920 дән ТАССРның Лаеш кантоньында. 1927 нән 14 февраленән — Лаеш, 1963 нән 1 февраленән — Питрәч, 1965 нән 12 гыйнварыннан Лаеш р-ында. Халык саны: 1782 дән — 56 ир-ат; 1859 да — 508, 1897 дән — 1105, 1908 дән — 1306, 1920 дән — 1335, 1926 да — 1437, 1938 дән — 1301, 1949 да — 698, 1958 дән — 686, 1970 тән — 524, 1979 да — 420, 1989 да — 335, 2002 дән — 237 кеше.

**СИПСА** елгасы, Көнбатыш Кама алдында, Ушма елгасының (Вятка елгасы бассейны) уң кушылдыгы. Озынлыгы 12,7 км, бассейнының мөйданы 47,4 км<sup>2</sup>. Мамадыш р-ында ага. Елга башы Максим Пүчинкәсе авылынан 5 км төньяк-көнбатыштарак, тамагы Красная Горка авылында. Елга башының абс. биеклеге 160 м, тамагыныкы — 55 м. Су жыелу мөйданының урманлылыгы 20%. С.ның 0,7 дән 4,7 км га кадәр озынлыктагы 6 кушылдыгы бар. Елга челтәренә тыгызлыгы 0,52 км/км<sup>2</sup>. Туенуы катнаш, күбесенчә кар сулары исәбенә. Жир асты сулары б-н туену модуле 1–3 л/с·км<sup>2</sup>. Гидрологик режимы ташу вакытында су муллыгы б-н характерлана. Бассейнда еллык су агымының уртача күпчеллек катламы 143 мм, ташу агымы катламы 100 мм. Язгы ташу, гадәттә, март ахыры — апрель башында башлана. Елга ноябрь уртасында туна. Елга тамагында суының иң аз вакытындагы уртача күпчеллек чыгымы 0,07 м<sup>3</sup>/с. Язын суы йомшак (1–3 мг-экв/л), кышын һәм жәен чагыштырмача каты (3–6 мг-экв/л). Гомуми минеральлөшүе язын 200–300 мг/л, кышын һәм жәен 700–1000 мг/л.

**СИРА́ЕВ** Марат Әшрәф улы (1.1.1936, Әлки р-ны Урта Әлки а.), хакимият-хужалык эшлеклесе, РСФСРның атказ. а.х. хезмәткәре (1982). Казан а.х. ин-тын (1964), КПСС ҮК каршындагы Югары партия мәктәбен (Мәскәү, 1971) тәмамлай. 1960–61 елларда хезмәт ияләре депутатларының Әлки р-ны советы бүлеге мөдире, 1971–76 да — Апас р-н советы башкарма ком-ты рәисе. 1963–65 тә Куйбышев р-ны «Пичкаский» с-зының партком секретаре, 1965–67 дә Алексеев р-ны «Разумовский» с-зы директоры. 1967–69 да КПССның Алексеев р-ны ком-ты секретаре. 1976–83 тә ТАССР а.х. министрының 1 нче урынбасары. Бер үк вакытта, 1979–83 тә, колхоз һәм совхозларга агрохимик хезмәт күрсәтү буенча Татарстан респ-ка ФЖБ башлыгы. 1983–85 тә ТАССР а.х. министры. 1985–88 дә ТАССР Агротөһәнәгәт ком-ты рәисенә 1 нче урынбасары. 1988–90 да Татарстан респ-ка стат. идарәсе башлыгы. 1990–94 тә ТР Дәүләт (парламент) контроле ком-ты рәисе, 1994–99 да — ТР Үзәк сайлау комиссиясе рәисе. 1999–2008 дә «Казан Кремле» тарих-архит-ра һәм сәнгать музей-саклаулыгы директорының 1 нче урынбасары. 1983–90 да ТАССР, 1990–92 дә — ТССР, 1992–95 тә — ТР ЮСлары депутаты. Хезмәт Кызыл Байрагы, «Почёт билгесе» орденнары, медальләр б-н бүләкләнә.

**СИРА́ЕВ** Мәгъсүм Шәрәфи улы (1908, Сембер губ., Буа өязе Үби а. — 1959 елдан соң), хакимият-хужалык эшлеклесе. 1925–26 да ВЛКСМның Ижевск шәһәренә Завод р-н ком-ты инструкторы. 1926–27 дә Воткинск шәһәре балалар йорты мөдире (Вотяк автономияле өлкәсе). 1932–33 тә Казан постау ф-касында бүлек мөдире. 1933–39 да «Красный текстильщик» Кукумар киез итек ф-касында бүлек мөдире, цех башлыгы, баш инженер урынбасары, 1939–43 тә баш инженер. 1943–47 тә ВКП(б)ның Татарстан өлкә ком-ты бүлек мөдире урынбасары. 1947–48 дә

ВКП(б)ның Казан шәһәр ком-ты секретаре урынбасары. 1948–59 да ТАССР жирле сәнгать министры. «Почёт билгесе» ордены, медальләр б-н бүләкләнә.

Е.Б.Долгов.

**СИРАЖЕТДИ́НОВ** Абдулла Минһаж улы (16.11.1912, хәзер Пермь өлкәсенә Чусовой ш. — 11.10.1986, Алма-Ата), тау эшләре инженеры, техник фән. д-ры (1970), проф. (1971). 1939 елда Свердловск тау эшләре ин-тын тәмамлай. 1939–41 да Ленингорск руднигында участок башлыгы, баш инженер, башлык, 1941–44 тә Сокольный руднигы башлыгы, 1945–46 да Белоусов руда идарәсе директоры, 1946–50 да Ачисайск полиметалл комб-тының (Көнчыгыш Казакстан өлкәсе) баш инженеры, директор урынбасары. 1950–57 дә СССР Госгортехнадзорының Казакстан тау эшләре округы башлыгы (Алма-Ата). 1957–59 да Көнчыгыш Казакстан ХХС рәисенә 1 нче урынбасары (Усть-Каменогорск ш.). 1959–65 тә Казакстан ССР МСның фәнни-тикшеренү эшләрен координацияләү буенча Дәүләт ком-ты рәисе. 1965 тән Казакстан ССР ФАнең Тау эшләре ин-тында, директор вазифаларын башкаручы (1965–68), директор (1968–71), лаб. мөдире (1969–84), фәнни киңәшче (1984–86). Хезмәтләре жир асты байлыкларын комплекслы үзләштерү мәсьәләләренә һәм рудалы чыганаclarны эшкәртүгә карый. Уйлап табуга 2 авторлык таныклыгы бар. Ике «Почёт билгесе» ордены, медальләр б-н бүләкләнә.

Х е з м.: Основные показатели промышленных кондиций на руды цветных металлов. А.-А., 1973; Рациональное использование руд на месторождениях цветных металлов Казахстана. А.-А., 1976 (автордаш); Теория и практика комплексного освоения месторождений цветных металлов Казахстана. А.-А., 1986 (автордаш).

**СИРАЖЕТДИ́НОВ** Дуглас Зыя улы (19.2.1934, Актүбә ш. — 25.7.1994, Алма-Ата), химик-технолог, техник фән. д-ры (1984), проф. (1987). Казакстан ун-тын (1956) һәм Алма-Ата патентлар һәм уйлап табу эшләре ун-тын (1966) тәмамлай. 1956 елдан Казакстан ССР ФАнең Химия фәннәре ин-тында, фосфорлы ашламалар химиясе лаб-ясе мөдире (1974 тән) һәм директор урынбасары (1989–94). Хезмәтләре катнаш кислоталы-термик процессларның физика-химиясенә карый. С. фосфатлар б-н силикатлар, сульфатлар, боратларны, ш.у. минерал һәм фосфат чималын катнаш кислоталы-термик эшкәрткәндә хасил булган системалардагы башка компонентларны бергә полимерлаштыру продуктлары нигезендә юнәлешле рәвшәтә полифосфатлар, нәорганик полимерлар синтезлай. Фосфорлы ашламаларның яңа — туфракка үсемлекләр өчен файдалы элементларның аерылып чыгуы койләнелә торган буынын уйлап чыгара. Металлы киесеп эшкәртү өчен нәорганик майлау материаллары, медицинада куллану өчен организмнан үзеннән-үзе таркалып чыга торган бер-берсенә туры килүче биол. состав компонентлары тәкъдим итә. Полимер ашламаларның С. эшләгән технологияләре — БДБ илләренә фосфат э-дларында, майлау-суыту сыекчаларын табу процесслары Караганда

металлургия комб-тында житештерүгә кертелгән. Уйлап табуга 55 авторлык таныклыгы һәм патенты бар. Медальләр, ш.и. СССР ВДНХсы медальләре б-н бүләкләнә.

Хезм.: Физико-химические основы получения полифосфатных удобрений. А.-А., 1979 (автордаш); Химия и технология плавяных фосфатов. А.-А., 1989 (автордаш).

**СИРАЖЕТДИНОВ** Марат Фәрит улы (24.9.1948, Уфа ш.), пианист, педагог, ТРның халык артисты (2009). 1971 елда Мәскәү консерваториясен (А.Наседкин классы) тәмамлый. 1971–87 дә Казан консерваториясендә укыта, 1988–92 дә Татар филармониясендә, бер үк вакытта Башкорт филармониясендә артист, 1992–96 да — Казан пед. ун-тының музыка-пед. ф-тында, 1997–2006 да — 18 нче балалар сәнгәтә мектебдә, 2006 дан Казанның Кече музыка сәнгәтә академиясендә укыта. С. соло концерт программалары б-н чыгышлар ясый, симф. оркестрларда солист, концертмейстер һәм ансамблист булып эшли. Аеруча Татарстан (Н.Жиһанов, Р.Яхин, Ф.Әхмәтовның фортепиано әсәрләрен беренче башкаручы) һәм Идел бие республикалары (Ф.Лукин, В.Асламов, В.Ходяшев (Чуаш Респ-касы), В.Кульшетов, В.Алексеев, А.Незнакин (Мари Респ-касы), Р.Газизов, М.Әхмәтов, Р.Хәсанов (Башкортстан Респ-касы) һ.б.) композиторларының фортепиано музыкасын пропагандалауга зур игътибар бира. Шулай ук чит илләрдә (Белоруссия Респ-касы, Болгария, Төркия, Финляндия, Көньяк Корея, АКШ һ.б.) концертлар куя. «Европа-Азия», «Россия музыкасы панорамасы» («Панорама музыки России») фестивальләрендә, Татарстанның әйдәп баручы композиторларының юбилей концертларында һәрдаим катнаша. С.ның ижади йөзен билгеләүче сыйфатлар: югары профессионализм, башкару культурасы, төрле чорларга һәм жанрларга караган әсәрләрен үз эченә алучы бай репертуар, стильне нечкә тоемлау, фортепиано өчен язылган әсәрләрнең дәлилл интерпретацияләре. С. актив концерт эшчәнлеген пед. һәм муз.-магърифәтчелек эшчәнлегә б-н уңышлы аралаштыра. Яшь музыкантларның ижади үсешенә булышлык итә, аның житәкчелегендә башкаручылар конкурсларда лауреат (М.Маликов, Р.Ефремов, Н.Сәхәбиев һ.б.) булалар.

**СИРАЖЕТДИНОВ** Морат Нур улы (29.4.1950, Көнчыгыш Казакстан өлкәсе Курчум р-ны Маралиха а.), механика өлкәсе галиме, физика-матем. фән. д-ры (1992), проф. (1993), ТРның атказ. фән эшлеклесе (2002). 1972 елда Казан ун-тын тәмамлаганнан соң, СССР ФА Казан ф-лының Физика-техника ин-тында эшли. 1983 тән Кама политехник ин-тында (Чаллы ш.), автомобиль конструкцияләренен динамикасы һәм ныклыгы каф. мөдире (1992 дән). 2001 дән Казан техник ун-тының теоретик механика һәм материаллар каршылыгы каф. мөдире. Хезмәтләре деформацияләнә торган каты жисем механикасына карый. С. хәрәкәт итә торган деформацияләнүчән конструкцияле жисемнәрнең узара тәэсир итешүенен матем. модельләрен һәм аларны исәпләү методика-

сын, катлаулы геометрияле юка тышчалы конструкцияләренен статик һәм динамик деформациясен вариатив исәпләү алымын эшли; локаль дефектлары булган көпшәләр һәм аппаратлардан файдалануның мөмкин табылган шартларын билгеләү критерийларын тәкъдим итә.

Хезм.: Расчёт упругих тонкостенных конструкций сложной геометрии. К., 1993 (автордаш); Теория и конечные элементы для расчёта тонкостенных конструкций сложной геометрии // Вестн. Нижегород. ун-та. Сер. Механика. 2000. Вып. 2 (автордаш).

**СИРАЖЕТДИНОВ** Рифкат Тәлгат улы (22.10.1957, Казан), идарә итү теориясе белгече, техник фән. д-ры (1998). 1980 елда Казан авиация ин-тын (хәзер Казан техник ун-ты) тәмамлаганнан соң, шунда ук эшли, процесслар динамикасы һәм идарә итү каф. мөдире (1998 дән). Хезмәтләре аныксызлык шартларында катлаулы системаларны модельләштерү һәм алар б-н идарә итү өлкәсенә; күп критерийлы оптимальләштерүнең санлы алымнарын эшләүгә, төбәк икътисадын, инновация процессларын, төвәккәллекне матем.-икътисади динамик модельләштерүгә һәм алар б-н идарә итүгә карый. С. күп критерийлы мәсьәләләргә санлы чишү алымын; идарә объектының параметрлары аныксыз булганда сызыкча системаларның траектория ансамбльләрен һәм характерлы полином тамырлары урнашкан өлкәләргә төзү алымнарын; космик аппаратлар системасы өчен мөмкин табылган күчеш өлкәләрен төзү алымнарын тәкъдим итә.

Хезм.: Построение гарантированной области расположения нулей и полюсов передаточных функций динамических систем // Автоматика и телемеханика. 1988. № 7; Математическое моделирование мощности инфраструктуры сложных систем // Изв. РАН. Теория и системы управления. 1998. № 3; Динамическое моделирование экономики региона. К., 2005 (автордаш).

**СИРАЖЕТДИНОВ** Тәлгат Касыйм улы (13.11.1927, Арча кантоны Сауыш а. — 3.1.2016, Казан; Теләче р-ны Сауыш авылында жирләнә), механика, идарә итү теориясе, матем. модельләштерү өлкәсе белгече, техник фән. д-ры (1967), ТР ФА академигы (1993), ТАССРның һәм РСФСРның атказ. фән һәм техника эшлеклесе (1970, 1982). 1950 елда Казан авиация ин-тын (хәзер Казан техник ун-ты) тәмамлаганнан соң, шунда ук эшли, очыш динамикасы һәм идарә итү каф. мөдире (1967–91), проф. (1968), проректор (1978–84), идарә итү һәм эшмәкәрлек ф-ты деканы (1991–92), идарә итү, маркетинг һәм эшмәкәрлек каф. мөдире (1991–99), шул ук каф. профессоры (1999 дан).

Хезмәтләре бүленгән параметрлы системаларны оптимальләштерүгә, алар б-н идарә итү теориясенә һәм аларның тотрыклылыгына, күп критерийлы һәм күп режимлы катлаулы системалар модельләштерүгә һәм ана-



М.Ф. Сиражетдинов.



Т.К. Сиражетдинов.



Т.Г. Сиражетдинов.

литик проектлаштыруга карый. С. сыеклык ягалап ага торган оптималь формалы жисемнәр төзү өчен газ динамикасының вариатив мәсьәләләрен хәл итүгә (Гудерлей-Армиейдж-Сиражетдинов алымы), жисем йота торган жылылык агымын минимальләштерүгә һ.б. өр-яңа алымнар тәкъдим итә. Ляпунов функцияләре алымын процесслар күплеген тотрыклылыкка тикшерүдә куллану мөмкинлегенә бирә торган махсус үлчәм (С. үлчәме) кергә. Төрле катлаулы системалар (очкыч аппаратларның вертикаль утырту жайланмалары һәм канатлары) проектлауны автоматлаштыруда, ш.у. пилотсыз объектларның параметрларын сайлап алула кулланыла торган алым — катлаулы объектлар б-н идарә итү һәм аларны проектлау синтезы мәсьәләсен чишү алымын (идарә итүнең һәм аналитик проектлаштыруның төп мәсьәләсе) эшли. С. идарәне оештыру һәм автоматлаштырылган фаразлау һәм планлы исәп-хисап системасын булдыру максатында пр-тие һәм халык хужалыгы модельләрен төзүдә катнаша (СССР Электроника сәнгәтә министрлыгында гәмәлтә кертелә). Динамик системаларның тотрыклылыгы һәм алар б-н идарә итү мәсьәләләре буенча лекцияләр уку һәм тикшеренүләр үткәру өчен күп тапкырлар Кытай һәм Бразилия югары уку йортларына чакырыла. Почёт, «Татарстан Республикасы алдындагы казанлышлары өчен» орденнары; медальләр, ш.и. РФ Космонавтика федерациясенен Ю.А.Гагарин исем. медаль б-н бүләкләнә.

Хезм.: Оптимизация систем с распределёнными параметрами. М., 1977; Устойчивость систем с распределёнными параметрами. Новосибир., 1987; Динамическое моделирование экономики региона. К., 2005 (автордаш).

**СИРАЖЕТДИНОВ** Тимур Гали улы (20.1.1969, Ленинград, хәзер С.-Петербург ш. — 10.3.2000, шунда ук), РФ Герое (29.8.2000, үлгәннән соң), эчке хезмәтләр капитаны. Ленинград тимер юл гаскәрләре югары хәрби уч-щесен тәмамлай (1987). 1990 елда СССР Кораллы көчләреннән китә. 1990–92 дә Кече пр-тиеләр ассоциациясендә инженер булып эшли (Ленинград). 1993–2000 дә С.-Петербург һәм Ленинград өлкәсе буенча РФ Юстиция министрлыгының жазалар башкару Баш идарәсе «Тайфун» махсус бүлегенен уку-укыту бүлекчәсе инструктор-методисты. 1995–2000 елларда Чечен Респ-касы терр-ясендә законсыз оешкан кораллы төркемнәргә юк иткәндә батырлык күрсәтә; С. куйган мишалардан бу төркемнәрнең 8 кешесе һәлак була. Гранатомёттан

атып дошманның пулемёт расчётын юк итә, засадага әләккән подразделение коткара, Комсомольское авылы (Чечен Респ-касы) янындагы сугышта каршы якның 5 сугышчысын юк итә. Отряд командирының гомерен саклап һәлак була. Ике Батырлык ордены һәм медаль б-н бүләкләнә. С.-Петербургның С. укыган 534 нче урта мәктәп бинасына мемориаль такта куела.

*М.З.Хәбибуллин.*

**СИРАЖИЕВ** Дамир (чын исеме Раид) Равил улы (17.9.1954, Кайбыч р-ны Зур Подберезье а. — 17.12.1998, Казан), актёр, режиссёр. Казан театр уч-щесен (1974), Мәскәүдәге Дәүләт театр сәнгате ин-тының режиссёрлык ф-тын (1980, Ю.А.Завадский курсы) тәмамлый. 1980 елда Татар акад. театры сәхнәсендә «Кияү белән каләш» (Х.Вахит пьесасы буенча) диплом спектаклен куя. 1980–81 да Казан яшь тамашачылар театры (ТЮЗ) режиссёры, анда тамашачыны уен һәм импровизация атмосферасына җәлеп иткән «Беркем дә ышанмас» («Никто не поверит», Г.И.Полонский), «Мальчиш-Кибальчиш вакыйгасы» («История Мальчиша-Кибальчиша», В.К.Железников; А.П.Гайдар хикәяләре буенча) спектакльләрен куя. 1981–88 еллар дәвамында С. Татар акад. театры сәхнәсендә 9 спектакль куя, алар арасында Ю.Сафиуллинның «Алмазбулат» әкиятә (1981), И.Юзеевның «Улыбыз өйләнә, без аерылшабыз» комедиясе (1983), К.Хонинскийның «Жәһәннәм био» («Ночной гость»), А.Гыйләжвен «Көйсезләнгән сәфәр» (икесе дә — 1988) әсәрләре буенча да спектакльләр бар. Ч.Айтматовның «Ахырзаман» романы буенча куелган спектакль (1987) киң ижтимагый яңгыраш ала. Әлеге спектакльдә әсәрнең фәлсәфи тирәлгән эпик театр чаралары ярдәмендә истә калырлык сәнгати формада ачу омтылышы күзәтелә. 1989–90 да С. — Татар драма һәм комедия театрының баш режиссёры. Анда ул «Ике килен-килендәш» (Х.Вахит), «Галиябану» (М.Фәйзи), «Аршин мал алан» (У.Хажибәков), «И машина, машина, житте минем башыма» (Р.Вәлиев) спектакльләрен куя. Композитор М.Шәмсетдинова б-н берлектә Казанның Үзәк стадионында театрльләштерелгән «Болгар дастаны» («Болгарский дастан», 1989) һәм Казан Кремлендә «Сөембикә турында риваят» («Сказание о Сююмбике», 1991) тамашаларын гамәлгә ашыра. С. Минзәлә татар драма театрында («Упкын читендә» («Порог»), А.А.Дударев, 1983; «Сөрелгән фәрештәләр» («Звёзды на утреннем небе»), А.М.Галин, 1988), Бөгелмә рус драма театрында («Физиклар» («Физики»), Ф.Дюрренматт, 1983), Казан театр уч-щесендә («Сычуаньнан килгән мәрхәмәтле кеше» («Добрый человек из Сычуани»), Б.Брехт) спектакльләрен куя. С.нең көтелмәгән чишелешләр, кыю фикерләр, бай фантазия б-н аерылып торган спектакльләре Казанның театр тарихында сизелерлек аз калдыра. 1991 дән ижтимагый эшчәнлек һәм кәсәбәчелек б-н шөгылләнә. 1999 да Татар акад. театры тарафыннан, татар театр сәнгатенә ләккә өлеш керткән очен, С. исемендә ел сайен бирелә торган бүләк булдырыла.

Әд.: Сафиуллин Ю. Чәчәкләр һәм күз яшьләре. К., 1999; Дамир Сиражиев = Damir Siraciev: Истәлекләр һәм мәкаләләр җыентыгы. К., 2009.

**СИРАЙ** (Сираев) Дифгат Шәмси улы (20.12.1933, Бондог, хәзер Менделеев р-ны Камай а. — 20.6.1985, Казан, туган авылында жирләнә), шагыйрь. Алабуга пед. ин-тын (1964), Югары партия мәктәбен (Мәскәү, 1972) тәмамлый. 1965–72 елларда «Хезмәт» Балтач район г-тасында җаваплы сәркәтип, соңрак мөхәррир. 1974–85 тән «Социалистик Татарстан» г-тасында бүлек мөхәррире һәм бүлек мөдире. Әсәрләре 1950 еллар ахырында басыла башлый. «Таң сызыла» (1967), «Саумы, тормыш» (1968), «Кушнарар» (1969), «Кыяларга үзем менәм» (1972), «Мәхәббәтем» (1983), «Үзәннәрдә калам» (2004) шигъри җыентыклары авторы. «Кеше турында жыр» (1974), «Каентүбә» (1974), «Авыл поэмасы» (1974), «Әманәт дәфтәре» (1979), «Минем анкетам» (1980) кебек үзгәчәлекле поэмаларында романтик рух, әйдәүче пафос өстенлек итә. Шигъриләренә үткенлек, жорлык, публицистик яңгыраш хас. Әсәрләрендә чагылдырылган төп тема — татар авылы һәм аның кешеләре. С.ның кайбер шигъриләре композиторлар Ә.Бакиров, З.Гыйбадуллин тарафыннан көйгә салына. Юмористик дигән «Тәрәзәдә чиртер мизгел» (1986) эсәр күмәк җыентыкта урын алган.

*Г.М.Габделхакова.*

**СИРАТ** (гарәп. سيرة — юл), дини төшенчә; Коръәндә «туры юл» (хак юл) мәгънәсендә кулланыла. Мөселман әдәбиятында С. башкача — һәр кешеңе, вафат булганнан соң, утлы упкын өстеннән сузылган «кылдан нечкә, кылычтан үткән» сират күперә аша чыгасы бар дип тә аңлатыла. Сөнниләр фикеренчә, хак мөселманнар әлеге күперне үтпә чыгалар, ә гөнаһлылар жәһәннәм утына егылып төшәләр. Шигыйлар фикеренчә, Кыямәт көнендә күпер янында Мөхәммәд пәйгамбәр б-н бергә Гали пәйгамбәр дә булчак һәм жәннәткә аннан рөхсәт алганнар гына керәчәк. Мөселман күзаллаулары буенча, Корбан бәйрәмендә чалынган хайван корбан чалган кешене күпер янында көтөп торачак һәм күпер аша алып чыгачак.

Әд.: Ислам: Энцикл. словарь. М., 1991.

**СИРЕНИЯ** (Sygenia), әвернә чәчәккләр сәмиялыгынан икеселлек үләнчел үсемлекләр ыругы. 15 кәкын төре билгеле. Евразиядә таралганнар. Татарстан терр-ясендә 2 төре — чал С. (S. sana) һәм тау С.се (S. montana) Көнчыгыш Кама арьягында очрый. Ташлы тау битләрендә үсәләр. 20–90 см биеклектәге үсемлек. Үзәк тамырлы. Сабагы туры, тармаклы, төкчәле. Яфраклары чиратлашкан, кыяк (тау С.се) һәм тар кыяк (чал С.). Чәчәкләре ачык сары, дорес формада, озын чуқларда. Жимешләре — сабакка сарылган кыска сапалардагы 4 кырлы кузак. Июнь–июльдә чәчәк аталар. Жимешләре июль–августта өлгәре. 2 төре дә ТРның Кызыл китабына кертелгән.

**СИРЕНЬ**, к а н э ф е р к у а г ы (Syringa), зәйтүнчәләр сәмиялыгынан яфрак коючан куак яки зур булмаган агачлар ыругы. 30 га кыян төре билгеле, Евразиядә очрыйлар. Та-

тарстан терр-ясендә гади С. (S. vulgaris) үс-терелә. 3–7 м биеклектәге куак. Тамыр системасы жир өслегенә кыян, чуқ. Сабагы һәм ботаклары соры шома кабыклы. Яфраклары каршыдаш, күе яшел, ялтыравыклы, очлары сузынжы. Чәчәкләре 4 таж яфраклы, көпшә-сыман тажлы, аксыл шәмәхә яки ак, хуш ислә, күе пирамидасыман себеркәчкә җыйналган. Жимеше — ачык көрән орлыклы итчел



Гади сирень.

тартмачык. Май–июньдә чәчәк ата. Жимешләре июльдә өлгәре. Вегетатив юл б-н (тамыр үрентелереннән һәм үсентеләрдән) үрчи. Чәчәк һәм яфракларында алкалоид, аминокислоталар, эфир мае, органик к-талар бар. Халык медицинасында ялкынсынуга каршы, тир чыгару, авыртуны басу һәм яра төзәтү чарасы буларак кулланыла. Бакча һәм торак пунктларда декоратив үсемлек буларак, ш.у. венгр С.е (S. josikaea) үстерелә.

**СИРИН** (псевд., чын фамилиясе Батыршин) Сирин Хәниф улы (14.12.1896, Самара губ., Бөгелмә өязе Кәрәкәшле а. — 23.11.1969, шунда ук), шагыйрь. Бәйрәк мәдрәсәсендә белем алганнан соң, Кәрәкәшле, Азнакай, Әсәй авылларында башлангыч мәктәпләрдә укыта. Бөгелмәдә укытучылар курсларында (1918–20) укый. Беренче шигъриләрен «Якты юл» жирле г-тасында бастыра. 1921 елдан Казанда яши. Шәрәк пед. ин-тын тәмамлый (1931), Казан мәктәпләрендә укыта. «Кеше» (1930), «Тамчылар» (1931), «Корыч атлар» (1931), «Шигъриләре» (1959) шигъри җыентыклары авторы. С. — нечкә лирик, туган як табигате җырчысы; ижатында социаль тематика да урын ала. 1935 тә советларга каршы пропагандада гаепләнә, 5 елга иргеннән мәхрүм ителә; 1957 дә аклана. Физик һәм мораль яктан сынып кайтканнан соң, ижаттан китә. Бөек Ватан сугышында катнаша, медальләр б-н бүләкләнә.

Әд.: М о с т а ф и н Р. «Кыш сайрамын сандугач...» // Казан утлары. 1996. № 12.

**СИРМА** елгасы, Көнбатыш Кама арьягында, Тимерлек елгасының (Олы Чирмешән елгасы бассейны) уң кушылдыгы. Озынлыгы 10,8 км, бассейнының майданы 43,1 км². Идел арьягы түбәнге буйлап, Нурут р-нында ага. Елга башы урман массивында Әлмәт р-ны б-н Беренче Май урманы чигендә, Ака посёлогынан (даими яшәучеләр юк) 5 км көнбатыштарак; тамагы Петровский посёлогынан көньяктарак. Елга башының абс. биеклегә 132 м, тамагыныкы — 80 м. Су жылыту

мәйданының урманлылығы 65%. Елга челтәрең тыгызлыгы 0,25 км/км<sup>2</sup>. Туенуы катнаш, дүрттән өч өлешә кар сулары исәбенә туры килә. Жир асты сулары б-н туену модуле 0,25–0,5 л/с·км<sup>2</sup>. Гидрологик режимы ташу вақытында су муллыгы һәм жәен нык сәуге 6-н характерлана. Бассейнда еллык су агымының уртача күпәллек катламы 79 мм, ташу агымы катламы 60 мм. Язгы ташу, гадәттә, март ахыры – апрель башында башлана. Елга ноябрьнең беренче уңкөнгөндә туна. Елга тамагында суының иң аз вақытындагы уртача күпәллек чыгымы 0,03 м<sup>3</sup>/с. Суы бик каты: язын 9–12 мг-экв/л, кышын һәм жәен 20–40 мг-экв/л. Гомуи минеральләшүе язын 100–200 мг/л, кышын һәм жәен 500–700 мг/л.

**СИРМАТОВ** Индус Фатих улы (11.3.1937, Актаныш р-ны Чиялек а.), тележурналист, язучы, ТАССРның атказ. мәданият хезмәткәре (1989). Алабуга пед. ин-тын (1959), Ленинград Югары партия мәктәбен (1979) тәмамлай. 1959 дан Апас р-нында: «Бригадир» г-тасының хатлар бүлгәе мөдире, 1961 дән ВЛКСМ район ком-тының 1 нче секретаре. 1963 тән (бүленеп) «Татарстан» Дәүләт телерадиоташырулар компаниясендә, өлкән мөхәррир (1990 га кадәр), әдәби тапшырулар баш мөхәррире (1990–97), «Фикер» ижади бүлгәе мөдире (1997–98), «Илһамият» программасы мөхәррире һәм алып баручысы (1998 дән). Балалар өчен «Ләйсәннең бер жәе» (1971), «Офыкның аръягында» (1985), «Керәшен кызы» (1995), «Ак бишек» (1997) повестлары; «Өткәй сәгатә» (1994), «Ике як иңсәмдә» (2000) хикәяләр жыентыгы; И.Газиның «Онытылмас еллар» (1987), Н.Исәнбәтнең «Мырау батыр» (1989), М.Хәсәновның «Язгы ажаган» (1991), Ә.Фәйзиннең «Азат Мәргән» (1991), В.Имамовның «Өмет» (1992) әсәрләре бунча телеспектакльләр инсценировкалары; «Ялгыз учак» (1994), «Яңа фатир» (1995), «Сугышның ике көне» (1995) телеспектакльләре өчен сценарийлар; «Тормышым минем театр» (1996), «Тарих башы ерак гасырларда» (1998) кебек документаль фильмнар авторы. Респ-ка Журналистлар берлегенә Х.Ямашев исем. бүлгә лауреаты (1991). ТАССРның Мактау грамотасы (1986) б-н бүләкләнә.

**СИРОТНИН** Николай Николаевич (26.11.1896, Саратов ш. — 4.4.1977, Киев), патофизиолог, мед. фән. д-ры (1928), СССР МФА академигы (1957), Украина ССР ФА-нең мөхбир әгъзасы (1939), Украина ССРның атказ. фән эшлеклесе (1941). Саратов ун-тының мед. ф-тын тәмамлаганнан соң (1924), Рязань-Урал тимер юлында бизгәк авыруы (малария) станциясе мөдире булып эшли. 1925 елдан 2 нче Мәскәү мед. ин-тында. 1929–34 тә Казан мед. ин-тының патологик физиол. каф. мөдире, проф. (1930). 1934 тән Киев эксперименталь биол. һәм патология фәнни-тикшеренү ин-тында (хәзер А.А.Богомольц исем. Физиол. ин-ты) чагыштырма физиология лаб-ясе мөдире. Хезмәтләре йогышлы һәм йогышсыз авырулар вақытында тере организмнарның реактивлыгын, гипознергия һәм аның йогышлы авыру бары-

шындагы әһәмиятен ойрәнүгә; анафилаксиягә; аллергия реактивлыкның чагыштырма патологиясенә; организмнарның гипоксиягә жайлашу эволюциясенә; биек тау климатының кеше организмына тәсирен тикшерүгә карый. Кавказ, Памир, Алтай тауларына оештырылган мед.-биол. экспедицияләр житекчесе (1928–76). СССР ФАнең А.А.Богомольц исем. бүлгәе лауреаты. К.Э.Циолковский исем. медаль б-н бүләкләнә.

Х е з м.: Основные положения профилактики и терапии гипоксических состояний // Физиология и патология дыхания, гипоксия и оксигенотерапия. Киев, 1958; Реактивность организма как основа проявления аллергии // Вестн. АМН СССР. 1964. № 10.

Әд.: К 80-летию со дня рождения Николая Николаевича Сиротнина // Патол. физиология и эксперим. терапия. 1977. № 1.

**СИРОТКИН** Александр Семёнович (20.8.1966, Казан), химик-технолог, техник фән. д-ры (2003), проф. (2004). 1989 елда Казан химия-технол. ин-тын (хәзер Казан технол. ун-ты) тәмамлаганнан соң, шунда ук эшли, сәнәгый биотехнол. каф. мөдире (2004 тән). Хезмәтләре биотехнологиягә һәм экологиягә карый. С. агынты сулар чистарту дагы биосорбция процессларының техник һәм экологик нигезләрен эшли. Актив күмерләренә биорегенерацияләү алымнарын тәкъдим итә. Флоккуларлар, биокапلامнар, микроблы грануларлар оешкан микроб күзәнәкләрен агрегирлау закончалыкларын тикшерә. Микроб агрегатларын нәтижәле куллана, синтетик полимерлар биодеградациясе үзгәчлекләренә, күкерт кушылмалары микроблы ачытуга, шулай ук агынты суларны фильтрлау барышында азот кушылмалары биотрансформациясенә караган мәсьәләләрен ойрәнә (фәнни эшкәртмәләре «Казан ясалма каучук заводы», «Түбәнкаманефтехим» АЖЛәрендә гамалгә кертелә). Медаль б-н бүләкләнә.

Х е з м.: Современные технологические концепции аэробной биологической очистки сточных вод. К., 2002 (автордаш); Биообезвреживание концентрированных серосодержащих сточных вод химического производства // Хим. пром-сть сегодня. 2006. № 12 (автордаш); Агрегация микроорганизмов: флоккулы, биопленки, микробные гранулы. К., 2007 (автордаш).

**СИРОТКИН** Владимир Михайлович (21.8.1922, Сембер ш. — 2.6.1984, Казан), невропатолог, мед. фән. д-ры (1971), проф. (1976). Профессор Л.И.Омориков шәкертә. Воронеж мед. ин-тын тәмамлаганнан соң (1945), шунда ук нерв авырулары кафедрасында эшли. 1945 елдан 2 нче һәм 3 нче Украина фронтлары (Румыния, Венгрия, Чехословакия) һәм 3 нче Байкал арты фронты (Монголия, Кытай) гаскарләре составында хәрәкәттәге армиядә. 1946 дан СССР Эчке эшләр министрлыгының сан. частьларында. 1954 тән Ульянов шәһәре поликлиникалары һәм хастаханәләрендә. 1957–74 тә Казан мед. ин-тының нерв авырулары кафедрасында, 1981 дән психиатрия каф. профессоры (мед. генетикасы курсы алып бара). 1974–81 дә Оренбург мед. ин-тының нерв авырулары каф. мөдире. Хезмәтләре мускулларның нерв регуляциясе патологиясе-

нә, арминның мускуллар эшчәнлегенә тәсирен ойрәнүгә карый. С. сирингомиелинене нибуфин б-н дәвалау ысулын тәкъдим итә, зоб авыруы вақытындагы невротик тайпылышлар клиникасын ойрәнә, дәвалау ысулларын эшли. Бөтенроссия невропатологлар һәм психиатрлар жәмгыятенә Оренбург бүлгәе рәисе (1981). Медальләр б-н бүләкләнә.

Х е з м.: Определение типа наследования при неполной генеалогической информации. К., 1973 (автордаш); Регионарные особенности микроциркуляции у больных сирингомиелией // Журн. невропатологии и психиатрии. 1974. № 10 (автордаш); Наследственность в развитии психических нарушений при церебральном атеросклерозе // Казан. мед. журн. 1983. № 5.

**СИРОТКИН** Вячеслав Владимирович (24.2.1967, Чабаксар ш.), географ, геогр. фән. д-ры (2003), проф. (2008). 1993 елда Петербург ун-тын, 1997 дә Чуаш ун-тын тәмамлай. 1997–2007 дә Чуаш ун-тында, табигаттән файдалану һәм геоэкология каф. мөдире (2004 тән). 2007 дән Казан ун-тында, ландшафт экологиясе каф. мөдире (2008–2010), геогр. һәм картография (2011 дән) каф. мөдире. Хезмәтләре туфрак-грунтны гидрофизик тикшерүләргә карый. С. туфракны геоэкологик бәяләүнең интеграл үзлекләрен билгеләүнең аэродинамик ысулларын эшли. Уйлап табуга 3 авторлык таныклыгы һәм 4 патенты бар.

Х е з м.: Гидрофизика почв. Чебоксары, 2002 (автордаш); Прикладная гидрофизика почв. Чебоксары, 2002 (автордаш); Геоэкологическая оценка почв. Чебоксары, 2007.

**СИРОТКИН** Лев Юрьевич (18.12.1952, Зеленодольск р-ны Карамалы Тау шгги), педагог, пед. фән. д-ры (1993), проф. (1996), ГРның атказ. фән эшлеклесе (2004). 1976 елда Казан ун-тын тәмамлаганнан соң, Карамалы Тау мәктәбендә укыта. 1979–82 дә һәм 1992–99 да Казан пед. ин-тында, 1982–92 дә Алабуга пед. ин-тында. 1999 дан Казан мәданият һәм сәнәгать ин-тында, педагогика һәм психология каф. мөдире (2000 нән). Хезмәтләре шәхесне формалаштыру проблемаларына карый.

Х е з м.: Школьник, его развитие и воспитание. Самара, 1991; Формирование личности: Проблема устойчивости. К., 1992; Нравственный выбор и его воспитание. К., 1995; Младший школьник, его развитие и воспитание. К., 1999 (автордаш).

**СИРОТКИН** Олег Семёнович (4.7.1949, Сахалин өлкәсенә Поронай р-ны Леонидово пос.), химик-технолог, техник фән. д-ры (1993), проф. (1994). 1972 елда Казан химия-технол. ин-тын (хәзер Казан технол. ун-ты) тәмамлаганнан соң, шунда ук эшли, 1994–97 дә укыту-методика үзгәе директоры. 2001 дән Казан энергетика ун-тында, проректор (2002–03), материаллар белеме һәм материаллар технологиясе кафедрасын оештыручы һәм аның мөдире (2001 дән). Хезмәтләре углеводсыз югары молекуляр кушылмаларга һәм алар нигезендәге материалларга карый. С. элемент-кислород бәйләнешле югары молекуляр кушылмалар химиясендә углеводсыз (нәорганик) полимер элементооксаннар фәнни юнәлешен үстәрә. Нәорганик изо- һәм анизотроп полиэлементооксаннарны (полисиликатлар, полифосфат-



К.К. Ситдыйков.

лар, полиборатлар һ.б.) газ фазасында синтезлау алымын эшли (бергәләп), газ һәм сыеклык фазалы технология буенча төрле кулланылыштагы пыяласыман капламнар, нәорганик пыялалар, бәйләгеч һәм үзле матдәләр, эластомерлар, керамика һәм композицион материаллар таба. А.М.Бутлеровның химик төзелеш теориясен дөвәм итеп, үзенә химияне бердәм мөстәкыйль фундаменталь табиғият фәне буларак үстерү концепциясен тәкдим итә (бердәм химия теориясе), моңа ул химик бәйләнешләрнең (ковалент-металл-ион) универсаль модельләрен, химик бәйләнешләр һәм кушылуларның «химик өчпочмак» рәвешендә системасын булдыруны да кертә. Шунның нигезендә төп чылбырында сөрмә-азот бәйләнешләре булган нәорганик гетерочылбырлы макромолекулалар (полистибазаннар һәм полистибазеннар) булуын фаразлый (1987), синтезлый (1991) һәм аларның үзлекләрен тикшерә. Материаллар белемен теоретик һәм практик аспектыларын үстерүгә зур өлеш кертә. Фәнни эшләре ТР һәм РФ Электрон сәнәгәте пр-тиеләрендә гамәлгә кертелгән. Уйлап табуга 40 авторлык таныклығы һәм патенты бар. Акробатика буенча СССРның спорт остасы (1973), ТАССР чемпионы (1972, 1974, 1978–80), РСФСР беренчелекләренә алтын һәм көмеш призалары иясе (1974, 1978–80). Медальләр, ш.и. СССР ВДНХсының көмеш медале б-н бүләкләнә. РФнең мақтаулы югари һөнәри белем бирү хезмәткәре (2008).

Хезм.: Неорганические полимерные вещества и материалы (безуглеродные макромолекулы и полимеры). К., 2002; Начала единой химии (Унитарность как основа формирования индивидуальности, раскрытия уникальности и фундаментальности химической науки). К., 2003; Теоретические основы общего материаловедения. К., 2007.

Әд.: Выпускники — гордость технологического университета. КХТИ — КГТУ (1931–2000): Краткий биограф. справ. К., 2000; Кто есть кто в российской химии: Справ. М., 2004; Казанский государственный энергетический университет (к 40-летию вуза). К., 2008. Т. 1.

**СИРТМӘКОЙРЫК КОШЛАР** (Motacilla), шул ук семьялыктагы кошлар ыругы. 11 төре билгеле, Евразияда, Африкада таралганнар. Татарстан терр-ясендә 6 төре бар. Сары сиртмәкойрык (*M. flava*), сары башлы сиртмәкойрык (*M. citriola*), ак сиртмәкойрык (*M. alba*) барлык районнарда да очрый; тау чәберчеге (*M. cinerea*), кара башлы сиртмәкойрык (*M. feldegg*), сары маңгайлы сиртмәкойрык (*M. lutea*) — республикада сирәк төрләр. Оя коручы һәм күчеп йөрүче төр. Кырларда, көтүкләрдә, тугайлы болынарда,

торак пунктларда яши. Гәүдәсен озынлыгы 16,5–18 см, авырлыгы — 14–20 г. Томшыгы юка, безсыман, туры. Канатлары очлы. Койрыгы озын, аска-өскә даими тирбәнәп тора (исеме шуннан). Аяклары нәзек, озын. Сары сиртмәкойрыкның аскы ягы сары, аркасы яшел һәм башы соры төстә. Сары башлы ата сиртмәкойрыкның аркасы яшыкелт-сары, канатлары һәм койрыгы коңгырт, койрыгының кырыйлары ак буйлы, башы һәм гәүдәсенә аскы ягы сары. Ана кошның төсе тоныграк, аркасы, башы һәм бүксәсе коңгырт төсмердә. Ак сиртмәкойрыкта ак һәм соры төсләр өстенлек итә; тау чәберчегенә өсте соры, аскы ягы һәм койрык өсте сары, койрыгы бик озын; кара башлы сиртмәкойрыкның башы кара төстә; сары маңгайлы сиртмәкойрыкның аркасы сары. С. ояларын жирдә, агач тамырлары, чыбык-чыбык өемнәре астында,



Сары сиртмәкойрык.

кайвакыт агач куышларында коралар. Нигездә, апрель–майда, 4–7 чуар йомырка сала. Бөжәкләр, суалчаннар, моллюскалар б-н тукулана. Корткыч бөжәкләрне юк итеп, авыл һәм урман хужалыгына файда китерә.

**СИРФИДЛАР**, к. *Безәлдәвек чебеннәр*.

**СИТДЫЙКОВ** Айрат Габит улы (24.1.1973, Арча р-ны Олы Әтнә а.), археолог, ТРның Дәүләт бүлгә лауреаты (2008), тарих фән. д-ры (2014). Казан пед. ин-тын тәмамлый (1996). 1996–2001 елларда «Казан Кремле» тарих-архит-ра һәм сәнгать музей-саклаулыгы хезмәткәре. 2001–05 тә Казан архит-ра һәм шәһәр төзелеше баш идарәсе каршындагы Тарихи һәм мәдәни истәлекләренә саклау һәм файдалану буенча дәүләт контроле идарәсенә археол. күзәтчелек бүлгә башлыгы. 2004 тән ТР ФА Тарих ин-тының Археол. тикшеренүләр милли үзгәч мәдире. Бер үк вакытта, 2008 дән, Казан ун-тының этнография һәм археол. каф. мәдире һәм «Казан кремле» музей-саклаулыгы директоры урынбасары. 2013 тән ТР ФАнәң А.Х.Халиков исем. Археология ин-ты директоры. Хезмәтләре Казан ханлыгы чорындагы Казан тарихы һәм археологиясен, Түбән Идел буенда монголларга кадәр чорда яшәгән халыкларны өйрәнүгә карый. Дәүләт бүлгә Казанның меңьеллыгы концепциясен эшләүдә катнашканы өчен бирелә.

Хезм.: Древняя Казань глазами современников и историков. К., 1996; Средневековая Казань: Библиогр. указ. К., 2002 (автордаш); Казанский кремль: Ист.-археол. исслед. К., 2006.

**СИТДЫЙКОВ** Айрат Сәлим улы (24.11.1964, Апас р-ны Сатламыш а.), физик, физика-матем. фән. д-ры (2011). Казан пед. ун-тын тәмамлый (1995). 1999 елдан Казан энергетика ун-тында, проф. (2011). Хезмәтләре атом төше физикасына, чикләнгән ферми системаларга һәм квант системаларының аксиоматик теориясенә карый. Югары спиннар һәм E2-күчешләренә китерелгән ихтималлыгы очрагында төзелгән полусаларның үз-үзен аномаль тотышы табиғатен аңлата. Чикләнгән нуклон-ферми системаларның аксиоматик теориясен төзү өчен нигезләмә тәкдим итә.

Хезм.: Ротационные свойства ядер с N Z при наличии нейтрон-протонных корреляций // Ядерная физика. 2008. Т. 71 (автордаш); Semiclassical shell-structure in rotating fermi-systems // Phys. Rev. 2010. V. 81 (автордаш).

**СИТДЫЙКОВ** Касыйм Хәсән улы (17.1.1913, Казан губ., Чистай өязе Мөслим а. — 13.3.1945), Сов. Союзы Герое (29.6.1945, үлгәннән соң), капитан. Командирлар составын камилләштерү курсларын тәмамлый (1938). 1935–37 һәм 1941 елдан Кызыл Армия сафларында. 1941 нең июненнән Бөек Ватан сугышы фронтларында, 458 нче укчы полкның батальон өлкән адъютанты (27 нче армиянең 78 нче укчы дивизиясе). Дала, Воронеж һәм 3 нче Украина фронтлары гаскәрләре составында Белгород-Харьков (1943) һәм Житомир-Бердичев (1943–44) һөжүм операцияләрендә катнаша. Тюкреш хуторы (Бичке шәһәрәннән төньяк-көнбатыштарак, Венгрия) анында дошман контр-һөжүмен кире кайтарганда батырлык күрсәтә: 1945 нең 13 мартында сафтан чыккан рота командирын алыштыра. Шәхсән үзе яндыргыч сыекча б-н 2 танкны яндыра. Сугышта һалак була. Ленин ордены, 1 нче дәрәжә Ватан сугышы, Кызыл Йолдыз орденнары, медаль б-н бүләкләнә. Чистай шәһәрәндәге бер урам С. исем б-н атала. Туган авылында Геройга — бюст. Чистайда Геройлар аллеясында стела куела.

Әд.: Батырлар китабы — Книга Героев. К., 2000. *М.З.Хәбибуллин.*

**СИТДЫЙКОВ** Нәжип Халик улы (27.10.1900, Вятка губ., Малмыж өязе Мәчкәрә а. — 24.7.1961, Мәскәү, Казанда жирдәнә), уролог-хирург, мед. фән. канд. (1949), ТАССРның атказ. табибе (1945). Казан ун-тының мед. ф-тын тәмамлаганнан соң (1928), БАССРның Илеш р-ны Андреевка авылы участка хастаханәсе мәдире булып эшли. 1930 елдан Казан шәһәрәнендә Сталин р-ны поликлиникалар берләшмәсе өлкән табибе. 1931 дән (бүленеп) Казан ГИДУВының 1 нче хирургия клиникасында, бер үк вакытта, 1938–41 дә, декан урынбасары, 1953–61 дә урология каф. мәдире. 1941 дә Көнбатыш фронтның 105 нче мед.-сан. батальонында госпиталь ротасы командиры, 498 нче кыр госпитале ординаторы. 1941–42 дә Көнбатыш һәм Калинин фронтларының 1319 нче эвакогоспиталендә бүлек



башлыгы. 1942–43 тә 3076 нчы эвакуационно-питательн мед. часте башлыгы (Иваново ш.). Хезмәтләре урология өлкәсенә: сидек куыгы хирургиясенә, онкоурологиягә, сидек-женес ағзалары системасы травмалары очрагында тернәкләндерү хирургиясенә, бөөр ташы авыруына диагноз кую һәм дөвалауга карый. Хезмәт Кызыл Байрагы, «Почёт билгесе» орденнары, медальләр б-н бүләкләнә.

Хезмәт: О методах диагностики и лечения камней мочевого пузыря // Казан. мед. журн. 1936. № 3; Случай рака мочевого пузыря в сочетании с гипернефромой правой почки // Казан. мед. журн. 1938. № 2; Клиническая оценка отдалённых результатов нефрэктомии // Урология. 1940. № 1 (автордаш); Отдалённые результаты хирургического лечения врождённого уродства типа Хуоракус параситис у ребёнка 50 дней // Акушерство и гинекология. 1957. № 6.

Әд.: Доцент Назип Халикович Ситдыков // Казан. мед. журн. 1961. № 5.

**СИТДЫЙКОВ** Рәшит Исламетдин улы (26.4.1957, Зеленодольск ш.), вет. табибе, вет. фән. д-ры (2000), проф. (2001), ТРның атказ. фән эшлеклесе (2007). Казан вет. ин-тын тәмамлаганнан соң (1983), шунда ук эшли, анатомия каф. мөдире (1999 дан, бер үк вакытта, 2000–06 да, вет. ф-ты деканы). Фәнни тикшеренүләре вет. иммуноморфологиясенә, риккетсиологиягә һәм а.х. терлекләргә йогышлы авыруларына диагноз куюга карый. Медаль б-н бүләкләнә.

Хезмәт: Патоморфологические изменения в органах и тканях у овец, подвергнутых радиации и заражению возбудителем лихорадки КУ // Морфология. 1998. Т. 113. № 3; Результаты клинико-экспериментальных исследований сердечно-сосудистой системы при кокциллезе // Уч. зап. Казан. академии вет. медицины. 2006. Т. 183 (автордаш).

Әд.: Казанская государственная академия ветеринарной медицины (1873–2006 гг.). К., 2006.

**СИТДЫЙКОВ** Фәрит Габделхак улы (1.10.1938, Әгерже р-ны Иске Әсләк а.), физиолог, биол. фән. д-ры (1977), проф. (1978), ТССР һәм РФнең атказ. фән эшлеклесе (1990, 1999). 1961 елда Казан пед. ин-тын (хәзер Казан (Идел буе) федераль ун-ты) тәмамлай, шунда ук эшли, кеше анатомиясе, физиологиясе һәм сәламәтлек саклау каф. мөдире (1974 тән), бер үк вакытта проректор (1976–2008). Хезмәтләре яшь үзгәрешләренә бәйле рәвештә физик һәм акыл хезмәтендә йөрәк эшчәнлеген яраклаштыру һәм көйләүне өйрәнүгә карый. С. йөрәкнең эшлыгы һәм кыскару көченә симпатик һәм парасимпатик нервларның көйләгеч тәсире урнашу вакытын билгели. Онтогенездә йөрәкне көйләүдә гумораль, гормональ һәм нерв факторларының үзара бәйләнеше турында яңа мәгълүматлар ала, төрлечә укыту режимына адаптация вакытында мәктәп яшәндәге балаларда бөөр өсте бизләрне кабыгының, симпат-адреналин системасының ролен билгели. «Биологиядән русча-татарча аңлатмалы сүзлек»не («Биологический русско-татарский толковый словарь», 1999) төзүчеләренн берсе һәм авторы. Хезмәт Кызыл Байрагы ордены б-н бүләкләнә. РФнең мактаулы һөнәри белем биру хезмәткәре (1997).

Хезмәт: Сәламәтлек нигезләре. К., 2003 (автордаш); Лекции по возрастной физиологии сердца:

Учеб. пособие. К., 2006 (автордаш); Гормональный статус и вегетативный тонус у детей 7–15-летнего возраста. К., 2008 (автордаш); Пуринорецепторы сердца в онтогенезе. К., 2011; Нервные и гормональные механизмы регуляции мышечной деятельности школьников. К., 2012.

**СИТДЫЙКОВ** Эдуард Нәжип улы (29.5.1931, Казан – 5.9.2016, шунда ук), уролог, мед. фән. д-ры (1971), ТР ФА академигы (1994), ТАССР, РСФСРның атказ. табибе (1970, 1988), ТАССР, РФнең атказ. фән эшлеклесе (1981, 2002). Н.Х. Ситдыков улы. Казан мед. ин-тын тәмамлаганнан соң (1956), шунда ук, А.В.Вишневский исем. клиникадагы факультет хирургиясе кафедрасында (бүленеп: 1958–63 елларда – 2 нче Респ-ка клиник хастаханәсендә, 1960–70 тә урология каф. мөдире) эшли, 1970–96 да урология каф. мөдире, проф. (1972). Татарстанда урология хезмәтен оештыручыларның берсе; урологик авыруларга диагноз кую һәм дөвалауның заманча ысулларын эшли һәм гамәлгә кертә. 1970–80 елларда урология үсешендә Казан фәнни юнәлеше барлыкка килү һәм танылу, башлыча, аның эшчәнлегә б-н бәйле. ТАССР Сәламәтлек саклау министрлыгының баш урологы (1970–90) булакар, шөһәр һәм район мед. учреждениеләре өчен урология белгечләре әзерләү, Чаллы, Әлмәт, Алабуга, Түбән Кама, Бөгелмә, Яшел Үзән шөһәрләрендә районара урология үзәкләре булдыру эшен оештыра. Хезмәтләре гомуми урология, онкоурология, энтероцитопластикага, сидек куыгында яман шеш булган авыруларны тернәкләндерүгә, мәни бизе авыруларын дөвалауга карый. Уйлан табуга 8 патенты бар. ТАССР ЮС Президиумының Мактау грамотасы, медальләр б-н бүләкләнә.

Хезмәт: Основы реабилитации больных раком мочевого пузыря. К., 1994; Алгоритм ультразвукового мониторинга больных с новообразованиями мочевого пузыря до и после оперативного лечения. К., 1996 (автордаш); Лечение мочекаменной болезни методом дистанционной нефроуретеролитотрипсии. К., 2003 (автордаш); Уродинамика мочевых путей после цистэктомии с энтероцитопластикой. К., 2003 (автордаш).



Э.Г. Ситдыков. 1. «Кызыл Байрак кешеләре». «Колхоз ветераннары» сериясеннән. Төсле линогравюра. 1965; 2. «Бәхетле хатын (Беренче бала)». Төсле линогравюра. 1967. Икесе дә — ТР Дәүләт сыйлы сәнгать музейенда.

Э.Н. Ситдыков.



Әд.: Академик АНТ, профессор Эдуард Назипович Ситдыков // Казан. мед. журн. 2001. № 3.

**СИТДЫЙКОВ** Эмиль Гариф улы (19.6.1923, Чистай ш. — май, 1989, Казан), график, ТАССРның атказ. сәнгать эшлеклесе (1983). Казан сәнгать уч-щесен тәмамлай (1949). Харьков сәнгать ин-тында укый (1949–52). 1952 елдан — Татар сәнгать фондында. Рассамнар берлеге ағзасы (1968). Графиканың күп кенә төрләрендә һәм жанрларында эшли (натурадан рәсем төшерү, плакат, гамәли графика), шулай да С. ижатының төп юнәлешен тематик эстамп билгели. Ул 1950 еллардан төсләр һәм тоннар линогравюрасы техникаларында эшли. Казанда беренчеләрдән булып, тәгәрәтү алымын куллана, нәтижәдә тактадан алынган эзләр тональ күчешләргә бай булуы, төсләренн бик нечкә күчеше б-н аерылып тора. Төсле линогравюра техникасында ландшафт һәм шөһәр пейзажлары сериясен эшли («Елга портында», «Бауман урамы», икесе дә — 1959; «Шөһәр бакчасында», «Балыкчы иртәсе», «Юлда», барысы да — 1963). Авыл хезмәтчәннәренә багышланган «Кызыл Байрак кешеләре» (1965–69), нефтьчеләргә багышланган «Баулы нефтьчеләре янында» (1974–80) линогравюралар серияләрен ижат итә. Образлы фидер йөртүдә шигъри гомумиләштерү, детальләр сайлауда кырыслык, ачык аңлаешлылык булган «Колхоз ветераннары» (1965), «Өйлә вакыты», «Бәхетле хатын» («Беренче бала») (икесе дә — 1967), «Ганыйклар (Гөлсем һәм Тәлгать)» (1968), «Бабай» (1969), «Баулыга юл»,

«Бораулаучы портреты», «Бораулауда» (барысы да — 1974), «Баһадирлар» (1979) серияләрнен композицияләре аеруча популярлык казана. Ул агитплакат сәнгатенә зур өлеш кертә, аның хезмәтләренә сурәтләр һәм текстлар гармониясе («Безгә, Казанга рәхим итегез», 1970 еллар; «Уйларым көнемдә, төнемдә», 1977).

Респ-ка — ТАССР сынлы сәнгать күргәзмәләре (Мәскәүдә узган татар сәнгате һәм әдәбияты декадасы унаеннан, 1957), «Татарстанның хәзерге заман графикасы» (Ульянов өлкәсендә шәһәрләре һәм авыллары, 1967), «Татарстан рәссамнары» (Мәскәү, 1968–69), «Совет Татарстаны рәссамнары» (Уфа, 1976; Баку, 1979; Мәскәү, 1980), зона — «Зур Идел» (1964, 1967, 1969, 1974), бөтенроссия — «Совет Россиясе» (Мәскәү, 1967, 1970, 1975, 1980), бөтенсоюз — «Тынычлык сагында» (Мәскәү, 1965) күргәзмәләрендә катнаша.

Әсәрләре ТРның Дәүләт сынлы сәнгать музейна, ТРның Милли музейна, А.М.Горькийның Казандагы әдәби-мемориаль музейна, Әлмәттөгә Картиналар галереясында саклана.

Әд.: Червоная С.М. Художники Советской Татарии. К., 1984.

М.С.Ильина.

**СИТДЫЙКОВА** Гүзәл Фәрит кызы (28.12.1968, Казан), физиолог, биол. фән. д-ры (2009), проф. (2011). Казан ун-тын тәмамлый (1991), шунда ук эшли. Хезмәтләре фенол кушылмалары, май к-талары, газсыман арадашчылар б-н нерв-мускул тапшыруы модуляциясе механизмын өйрәнүгә карый. С. арахидон к-тасының һәм аның метаболитларының хәрәкәт нервы очыннан медиатор секрециясен киметүен исбатлый. Азот оксиды, углерод монооксиды һәм күкертле водородның синапта медиатор алуның эндоген модуляторлары булып торучы күрсәтә.

Хезм.: Ионные каналы нервного окончания // Успехи физиол. наук. 2002. Т. 33. № 4 (автордаш); Газообразные посредники в нервной системе // Рос. физиол. журн. 2006. Т. 97, № 7 (автордаш).

**СИТДЫЙКОВА** Марина Эдуард кызы (9.8.1954, Казан), уролог, мед. фән. д-ры (1994), проф. (1996), ТР, РФнең атказ. табибе (2004, 2015). Э.Н.Ситдыйков кызы. Казан мед. ин-тын тәмамлаганнан соң (1977), шунда ук эшли, 1994 тән урология каф. профессоры, 1996 дан — каф. мөдире. Германия һәм Франция клиникаларында стажировка уза. С. житәкчелегендә респ-ка сәламәтлек саклау өлкәсендә урологик авыруларны дәвалауның иң яңа ысуллары (дулкын литотрипсиясе һ.б.) гамәлгә кертелә, аның тарафыннан сидек куыгын хирургик юл б-н дәвалау, цистэктомиядән соң өзлүкләренә кисәтүендә яңа ысуллары, артифициаль сидек куыгы ясау операциясе вакытында уретра-эчәклек анастомозы салу ысулы эшләнә; сидек куыгы рагының инфилтратцияләүче формалары һ.б. очракларда ул тәкъдим иткән диагностика алымнары иң катлаулы уроонкологик патологияләрен ачыклау мөмкинлек бирә. Уйлап табуларга 6 авторлык таныклыгы бар. 11 рационализаторлык тәкъдими авторы. Казан мед. ун-ты каршындагы урология бунча

ординаторлар эзерләүче махсус бүлек житәкчесе. Бөтенроссия урологлар жәмгыяте президиумы һәм Европа урологлар ассоциациясе (2003 тән), «Урология», «Вестник урологии» журналларының редколлегия әгъзасы. Медальләр б-н бүләкләнә.

Хезм.: Вторичный хронический пиелонефрит и цистэктомия. К., 1985 (автордаш); Основы реабилитации больных раком мочевого пузыря. К., 1994 (автордаш); Уродинамика мочевых путей после цистэктомии с энтероцистопластикой. К., 2003 (автордаш); Прогнозирование риска рецидива и метафлактика мочекаменной болезни. М., 2011 (автордаш).

**СИТДЫЙКОВА** Һәдия Хәбибулла кызы (12.12.1913, Вятка губ., Алабуга өязе Мордва а. — 29.5.2000, Уфа ш.), накышыче, график, БАССРның халык (1983) рәссамы. 1937–68 елларда Уфада Башкорт сәнгать фондында эшли, шунда ук Р.М.Нурмөхәммәтовның сәнгать студиясен тәмамлый (1957). Рәссамнар берлеге әгъзасы (1964).

С. — ижади үзенчәлекләргә ия рәссам. Натюрморт һәм интерьер жанрындагы милли йөзле картиналар авторы. С. әсәрләрендә күпчелегә татар һәм башкорт халыклары көнкүрешендә, традицион культура әсәрләрендә үзенчәлекле һәм бай күзәнәклә бизәкләрендә матурлыгын (милли ашлар, өс киёмнәре, халык музыка уен кораллары, сугыш кораллары), халык бөйрәмнәре темасын ачуга багышлана («Башкорт өендә. Иртәнге аш» (1963), «Башкорт балы» натюрмортлар сериясе (1964–76), «Кымыз» (1966), «Зәңгәр мөңдәрләр», «Ерак башкорт авылында» триптихы, «Төш» (барысы да — 1971), «Чәкчәк», «Бөйрәмгә» (икесе дә — 1972), «Авылда иртәнге аш» (1978), «Бала чагымнан» (1979), «Хәтер», «Әнием» (икесе дә — 1982), «Жиләклә натюрморт», «Аш өе» (икесе дә — 1987), «Казан сөлгесе», «Ак калфак» (икесе дә — 1989), «Зәңгәр шәл», «Батыр коралы» (икесе дә — 1991). С. натюрморт жанрында К.С.Дәүләткүлдиев, А.Э.Тюлькин нигез салган традицияләргә дөвам итә, аларны дөньяны заманча кабул итү, декоративлык, формалар контрастлыгы һәм динамикасы б-н бапта («Япон чәе белән натюрморт», 1975; «Ак

кувшин белән натюрморт», 1978; «Шәфтәлүләр», 1990; «Зәңгәр өсләктә жиләк-жимеш», 1990; «Алсу пионнар», 1992). С., башлыча, майлы буяу һәм, график буларак, пастель б-н эшли, халык сәнгатенә яқын торган ачык төстәге палитрадан (кызыл, зәңгәр, жирән, охра төсләрендә аралашып килүе) һәм шулай ук рухи, әхлакый сафлык билгесе булган ак төстән файдалана (еш кына фон сыйфатында).

Респ-ка (1958 дән), зона — «Социалистик Урал» (1964–97), бөтенроссия — «Совет Россиясе» (Мәскәү, 1967, 1970, 1975, 1980, 1985), «Туган ил буйлап» (Мәскәү, 1972), бөтенсоюз — «Хезмәткә дан» (Мәскәү, 1976), халыкара — «РСФСР рәссамнары накыше һәм гра-



Һ.Х.Ситдыйкова. «Батыр коралы». 1991. М.В.Нестеров исем. Башкорт дәүләт сәнгать музейе. Уфа ш.

фикасы» (Монголия, 1967; Болгария, Греция, Италия, Финляндия, Венгрия, Польша, Чехословакия, 1976–77), «Совет сәнгате» (Осака, Нагоя ш. Япония, 1972), бөтөнтатар — «Татар» (С.-Петербург–Казан, 1991) күргәзмәләрендә катнаша.

Шәхси күргәзмәләре Уфа (1960, 1983, 1988, 1993, 2003), Казан һәм Мәскәү (1985) шәһәрләрендә уздырыла.

Әсәрләре Дәүләт Третьяков галереясында (Мәскәү), М.В.Нестеров исем. Башкорт дәүләт сәнгать музейна, ТРның Дәүләт сынлы сәнгать музейна, «Казан» милли мәдәният үзәгендә, БДБ һәм башка чит илләрдәге тупланмаларда саклана. БРның С.Юлаев исем. Дәүләт бүлгә лауреаты (1993). 2008 дә Уфада С. яшәгән йортка мемориаль такта куела.

Әд.: Урманче Б. Без хәйран калдык // Азат хаты. 1983. № 6; Ртищева Л. Истоки своеобразия // Художники. 1982. № 9; Валеева А. Мир тепла и радости. Уфа, 1992; Адия Ситдыйкова. Выставка «Мелодии курая»: Живопись, графика. Уфа, 1993; Фенина Э.П. Художники Башкортостана. XX век. Уфа, 2002.

Г.Ф.Вәлиева-Сөләйманова.



Һ.Х.Ситдыйкова. «Курай». 1971. М.В.Нестеров исем. Башкорт дәүләт сәнгать музейе. Уфа ш.



Һ.Х.Ситдыйкова.

**СИТНИКОВ** Кирил Прокофьевич (13.2.1899, Войско Донское олкесенде Михайловская станицасы — 19.1.1988, Казан), халык магарифе эшлеклесе, физика-матем. фән. канд. (1954). 1918 елдан Кызыл Армиядә, Гражданнар сугышында катнаша, 1920–22 дә НКВД органнарында. 1927 дә Мәскәү а.х. академиясен тәмамлай, шунда ук физика кафедрасында эшли, 1931 дән каф. мөдире. 1937–75 тә Казан ун-тында: ректор вазифаларын башкаручы, 1938–51 дә ректор, гомуми физика каф. мөдире (1951–63). С. житәкчелегендә университет Боек Ваган сугышы елларында фәнни һәм уку-укыту потенциалын саклап кала, сугыштан соңгы елларда уңышлы эшли. Өч Хезмәт Кызыл Байрагы ордены б-н бүләкләнә.

Әд.: Ректоры Казанского университета 1804–2004 гг.: Очерки жизни и деятельности. К., 2004.

**СИФИЛИС** (Сифилус — кеше исеме һәм лат. lues — йогышлы), кешенә барлык әгъза һәм системаларын зарарлаучы, рецидив биру ихтималы булган йогышлы хроник авыру. «С.» сүзе беренче тапкыр Италия табибе Дж.Фракастороның күтүче Сифилусның авыруын тасвирлаган «Сифилис, яки галлар авыруы» («Сифилис, или галльская болезнь», 1530) поэмасында очрый. Европа һәм Азиядә неолит чоры каберлекләрен казыганда кеше сөякләрендә өченчел С. билгеләре (баш сөягендәге С.ка хас үзгәрешләр) табыла. Сугышлар, шәһәрләренң үсүе, сәүдә әлемгәләре кинәю, коллар б-н сату итү һ.б. С. таралуына сәбәп була.

С. авыруын төссез трепонема (*Treponema pallidum*) китереп чыгара. Инфекция чыганагы — авыру кеше, инфекция, башлыча, жени мөнәсәбәт вакытында, үбешкәндә йога, шу. авыру кеше кулланган әйберләр аша күчүрештә дә күчәргә мөмкин. Микроб кеше организмна лайлалы яры яки тиренә өске катламндагы бик кечкенә жәрәхәтләр аркылы үтәп керә. Трепонемаларның үтәп керү урынында беренчел сифилома (каты шанкр) барлыкка килә, лимфа төеннәре зурая, лимфа тамырлары ялкынсыну күзәтелә. Авыру йоктыру б-н авыруның беренче билгеләре күренү арасында 4–5 атна уза (инкубация чоры). Бу чорның озынлыгы антибиотиклар кабул итү, организмның иммунобиол. резистентлыгы төшү, начар туклану, берьюлы башка авырулар б-н авыру, өлкән яшьтә булу һәм башка сәбәпләр аркасында үзгәргә мөмкин. С.ның беренчел чоры 6–8 атна давам итә, икенчел чор (авыру дөвалланмаган очракта) 2 дән 4 елга кадәр сузыла һәм тимгелле таплар, папула һәм пустулалар (розеолалар) тибеп чыгу, чәч юелу б-н характерлана. Дөваламаганда, авыру яшерен стадиягә күчә, аның давамлылыгы кеше организмндагы иммунобиол. процессларга бәйле. С. б-н авыручы донор каны салынган очракта, реципиентта авыру икенчел С. билгеләре күзәтелүдән башлана; дөвалланмаган очракта, 3–6 елдан (кайвакыт авыру йоктырганнан соң дистә еллар узгач) өченчел С. билгеләре күренә башлай (эчке әгъзалар, нерв һәм сөяк системасы зарарлана) һәм авыру үлә.

Ачыкланмаган һәм дөвалланмаган С. алдагы буынга күчә.

Россиядә С. таралу 15 йөз ахырына — 16 йөз башына туры килә. 18 йөзнен икенче яргысында А.Г.Бахерахтның венерик авырулар турындагы тикшеренүләре басылып чыга (1775). Венерология үсешенә ил медицинасына нигез салучы һәм әлегә фәнни юнәлешне барлыкка китерүче В.М.Тарновский, М.Я.Мудров, Н.И.Пирогов, И.Е.Дядьковский, Г.А.Захарин, С.П.Боткин зур өлешкертә. Аларның тикшеренүләре П.В.Никольский, И.В.Зеленев, Т.П.Павлов, П.С.Григорьев һ.б.ның хезмәтләрендә үстөрелә.

Казан ун-тында 19 йөз ахырында С.ны һәм аның таралу сәбәпләрен өйрәнү б-н тире һәм венерик авырулар кафедрасына нигез салучы, «Венерик авырулар курсы» («Курс венерических болезней», 1892) дәреслегә авторы А.Г.Ге шөгыйльәнә. 1870 елда В.О.Португалов «социаль авырулар» терминын тәкъдим итә. С. шундый авырулар төркеменә кертелә. 1903 тә А.И.Ефимовның «Рус авылында сифилис, авыруга хас билгеләр һәм халыкның санитар халәтенә аның тәэсире» («Сифилис в русской деревне, его характерные черты и влияние на санитарное положение населения») хезмәте басылып чыга. 1912 дә Казанда «Венерик авырулар белән көрәш лигасы» оештырыла, 1923 тә венерология диспансера, С.ны кисәтүдә гаять мөһим роль уйнаган Санитария магарифе йорты ачыла. М.П.Багунинның «Сифилис вакытында рус препаратлары зильбер-новарсолан һәм новарсоланның терапевтик тәэсире» («О терапевтическом действии русских препаратов зильберноварсолана и новарсолана при сифилисе», 1925) хезмәтенә гамәли әһәмияте зур була. 1926 да Казанда Идел бие венерологларының 1 нче съезды уздырыла, 1927 дә Дерматологлар һәм венерологлар жәмгыяте оештырыла. 1930–38 дә Казан галимнәре В.М.Аристовский һәм Р.Р.Гельтцер тарафыннан С.ны китереп чыгаручы чиста культура аерып алына һәм аның үзлекләре өйрәнелә. 1956–64 тә С.М.Вяслева тәҗрибәләр юлы б-н С. вакытында пенициллин терапиясенә нәтиҗәлеге нигезли. 1970 елларда Л.М.Устиненко С.ны тудыручы микроорганизмның үзгәрүчәнлеген һәм авыру патогенезы механизмнарын өйрәнә (к. *Казан медицина фәнни мәктәбе*). С. проблемаларын өйрәнү б-н Казан мед. ун-тының тире-венерология кафедрасы хезмәткәрләре шөгыйльәнә.

1996 да ТРда С. б-н авыручылар күрсәткече иң югары ноктага житә (100 мең кешегә 263,2 очрак туры килә). Мона эчкечелек, наркомания, фахшәлек, гомосексуализмның артуы, порнография таратуга күзәткелек булмау, шу. халыкның миграциясе һәм туризм үсү сәбәп була. Шуннан соңгы елларда С. б-н авыру очракларының кимү тенденциясе күзәтелә (2008 дә 100 мең кешегә — 40,2, 2013 тә 24 очрак).

Әд.: Милич М.В. Эволюция сифилиса. М., 1987; Адакский В.П. Инфекции, передаваемые половым путём. М., 2002; Банченко Г.В., Рабинович И.М. Сифилис и его проявления

в полости рта. М., 2002; Романенко И.М., Кулага В.В., Афонин С.Л. Лечение кожных и венерических болезней: В 2 т. М., 2006; Адакский В.П., Козин В.М. Кожные и венерические болезни: Учеб. рук. М., 2009.

Р.З.Зәкиев.

**СКАЛОЗУБОВ** Дмитрий Петрович (21.8.1839, Кострома ш. — 11.5.1892, Казан), невропатолог, медицина д-ры (1876). Мәскәү ун-тының мед. ф-тын тәмамлаганнан соң (1868), Мәскәүдәге мед. оешмаларында эшли. 1870–81 елларда Мәскәү кара эшчеләр хастаханәсендә нерв авырулары бүлеге мөдире. 1876–85 тә Мәскәү ун-тында, 1884 тән нерв авырулары каф. мөдире. Бер үк вакытта, 1881 дән, Мәскәү полиция хастаханәсендә нерв авырулары һәм психиатрия бүлеге житекли. 1885 тән Казан ун-тында, невропатология каф. профессоры. 1887 дә кафедра нигезендә, мөстәкыйль учреждение буларак, ун-тының мед. ф-ты клиникасы һәм нерв авырулары каф. (Россиядә өченче) оештырыла. Хезмәтләре параличларны электр б-н дәвалауга карый.

Хезм.: Руководство по электротерапии. М., 1881.

Әд.: Исмагилов М.Ф. Памяти профессора Дмитрия Петровича Скалозубова // Неврол. вестн. 2000. № 1.

**СКАНДОВСКИЙ** Никанор Алексеевич (1798, Муром ш. — 20.8.1867, шунда ук), терапевт, медицина д-ры (1832), Казан ун-тының мед. ф-тын тәмамлай (1825). 1828 елда Дерпт шәһәрндә, 1833–35 тә Берлин һәм Вена терапия клиникаларында фәнни командировкада. 1835–63 тә Казан ун-тында: 1837 дән проф., клиника һәм психик авырулар һәм патологик семиотика каф. мөдире, 1861 дән госпиталь терапиясе клиникасы директоры. Казанда беренче Россия проф.-терапевты. Хезмәтләре физиологиягә һәм эчке авыруларга диагноз кую мәсьәләләренә карый.

Хезм.: О пользе знания народной медицины, особенно духовного звания. К., 1845; Краткая физиология человека, составленная для воспитанников Казанской семинарии, слушающих народную медицину. К., 1849; О тифозной горячке. К., 1859.

Әд.: Янишевский Е.П. Из воспоминаний старого казанского студента. К., 1893; Богоявленский В.Ф., Маянская К.А., Тергулов А.Г. Кафедра госпитальной терапии. К., 1976.

В.Ф.Богоявленский.

**СКАРЯТИН** Николай Яковлевич (12.1.1823, Орёл губ., Малоархангельск өзе Троицкое а. — 28.4.1894, Смоленск губ., Сычевка өзе Тесово а.), дәүләт эшлеклесе, тайный советник (1875). Дворяннар катлавыннан. Баш инженерлар уч-шесен тәмамлагач (С.-Петербург, 1840), хәрби һәм дәүләт хезмәтендә. Кырым сугышында (1855–56) һәм 1861 елгы Крәстияннәр реформасын үткәрүдә катнаша. 1859–65 тә Курск губернасы дворянлары башлыгы. 1866–80 дә Казан губернаторы. Изге Гурий борадәрлеген (1867) һәм Казан әжнәби укытучылар семинариясен (1872) оештыруда булышлык күрсәтә, Н.И.Ильминскийның миссионерлык эшчәнлеген хуплай. С. губернатор булган дәвердә шәһәр театрлары өчен яңа биналар салына (1867,

1875), урамнар газ фонарьлары б-н яктыртыла башлый, сууткаргыч һәм атлы тимер юл төзелә (1875), сәнәгать һәм а.х. күргәзмәләре оештырыла (1879, 1880) һ.б. С. доверендә ветеринария (1874) һәм укытучылар (1876) ин-тлары, Югары хатын-кызлар курслары (1876), ир балалар (1871; 1876 дан — Өченче ир балалар гимназиясе), кыз балалар (1976; 1880 нән — Ксения кыз балалар гимназиясе) прогимназияләре, игенчелек (1870) һәм һөнәр (1880) уч-шеләре, хезмәт (1867) һәм сәүдә (1867–70) биржалары ачыла; «Справочный листок г.Казани» (1867–68), «Казанский биржевой листок» (1868–92) һәм «Камско-Волжская газета» (1872–74) г-талары нәшер ителә. 1878–79 еллардагы *Татар крәстиянинәре кузгалышын* аяусыз рәвештә бастыра. 1880 дәге сенатор ревизиясеннән соң отставкага жиберелә, хөкәмәт тартыла; 1883 тә аклана. Мемуарлар авторы. Казан икътисадчылары жәмгыяте президенты (1866–78). Чистай шәһәре мактаулы гражданы (1875).

Әд.: Бартенева П.И. Н.Я.Скарятин // Рус. архив. 1894. Кн. 2; Медведев П.М. Воспоминания. Л., 1929. *Е.Б.Долгов.*

**СКАЧКОВ** Всеволод Николаевич (1890 — 5.8.1918), Гражданныр сугышында катнашучы. 99 нчы запас полкта хезмәт итә, прапорщик (Пенза ш.). Февр. рев-циясеннән соң Солдат депутатларының Пенза советы полк ком-ты рәисе. 1917 елның октябреннән Казанда, Солдат депутатлары Советларының 2 нче хәрби округ съезды рәисе (Казан, 1917 нең ноябрь–декабрь). Казан хәрби округы гаскәрләре б-н идарә итү буенча Комиссарлар Советы әгъзасы, демократияләштерү турында боерык һәм карарларны эшләүдә һәм тормышка ашыруда, хәрби частьләре демобилизацияләүдә катнаша. Көнъяк Уралда А.И.Дутов фетнәсен бастыру өчен отрядлар оештыра. 1918 дә Казан шөһәр хужалыгы Советы әгъзасы, Казан шөһәр Комиссарлар Советы рәисе, «Гражданнык война» г-тасы мөхәррире. 1918 нең август башында Югары Осман янында Чех-словак корпусы һәм КОМУЧ гаскәрләре б-н бәрелештә һәлак була.

Әд.: Ионенко С.И. Скачков Всеволод Николаевич // Борцы за счастье народное. К., 1983. Кн. 2.

**СКВОРЦОВ** Александр Павлович (27.9.1946, Әлмәт р-ны Урсалы а.), тау инженеры, ТР Дәүләт бүлгә лауреаты (2001), ТР-ның атказ. нефтьчесе (1993). Мәскәү нефть химиясе һәм газ сәнәгате ин-тын (1975), РФ Хөкүмәте каршындагы Халык хужалыгы академиясен (Мәскәү, 2001) тәмамлый. Хезмәт эшчәнлеген 1963 елда Урсалы мәктәбендә укытучы булып башлый. 1967–2009 да (бүленеп) «Татнефть» АҖдә эшли: инженер, өлкән инженер, нефть чыгару буенча мастер, нефть промыселы башлыгы, «Әлмәтнефть» НГДУында башлык урынбасары, «Сөләйнефть» (1988 дән), «АЖЛнефть» НГДУларында (1997 дән) баш инженер, нефть промыселы җиһазларына хезмәт курсәтү һәм ремонтлау Әлмәт үзәк базасы башлыгы (2001 дән), АЖнең пластарның нефть бирүчәнлеген күтәрү һәм скважиналарны ремонтлау идарәсе башлыгы (2006 дан). «Әлмәт-

нефть» НГДУында партком секретаре урынбасары (1976–80), секретаре (1985–88 дә); Әлмәт скважиналарны капитал ремонтлау һәм пластарның нефть бирүчәнлеген идарәсе парткомы секретаре (1980–82). Дәүләт бүлгә эксплуатация колоннасын саклау һәм технологиялар комплексын эшләгән һәм сәнәгатькә керткән өчен бирелә. Медальләр б-н бүләкләнә.

Хезм.: Обобщение и перспективы внедрения технологии повышения нефтеотдачи пластов в НГДУ «Джалильнефть» // Нефтепромысловое дело. 2000. № 11 (автордаш); Методика расчёта технологий нестационарного отбора нефти и закачки воды // шунда ук (автордаш).

**СКВОРЦОВ** Владимир Викторович (20.1.1931, Әстерхан ш.), математик, техник фән. д-ры (1972), проф. (1980). 1955 елда Мәскәү энергетика ин-тын тәмамлый. 1955 тән СССР ФА Казан ф-лының Физика-техника ин-тында, 1975 тән Казан технол. ин-тында, информатика һәм гамәли матем. каф. мөдире (1975–98), шул ук каф. профессоры (1998 дән). Хезмәтләре эксперт бәяләүләргә, расписаниеләр теориясенә, эвристика карар кабул итү процедураларына карый. С., беренчеләрдән булып, нефть чыганаclarын эшкәртү теориясенә ихтималлыklar теориясе һәм матем. стат., шулай ук ЭВМда санлы хисаплау алымнарын кертә. Стат. модельләштерү һәм стат. сынаулар алымы ярдәмдә катлам беришсезлеге дәрәжәсенә скважинаның дебитына һәм бирелүче басымга тәэсирен тикшерә. Тотрыктыланган фазан фильтрлау мөһимләренә ихтималый Монте-Карло алымын куллану мөмкинлеген күрсәтә. Нефть катламы турындагы мәгълүмат тулы һәм төгәл булмаган иясе каршылыкты булган очраklарда ихтималый эксперт бәяләве алымнарын тикшерә һәм үстерә. Математикага турыдан-туры бәйләнеше булмаган белгечлекләр буенча укучылар өчен укыту процессын мәгълүматлаштыру турындагы хезмәтләр авторы.

Хезм.: Математический эксперимент в теории разработки нефтяных месторождений. М., 1970; Методы экспертных оценок и их применение в задачах теории фильтрации. К., 1976; Нескучные вычисления. М., 1999.

**СКВОРЦОВ** Иринарх Полихрониевич (7.8.1847, Самара губ., Бозаулык өязе Ромашкино а. — 1921, Киев), гигиена белгече, медицина д-ры (1847). Казан ун-тының мед. ф-тын тәмамлаганнан соң (1871), Самара губернасының земство идарәсендә эшли. 1879 елдан Казан губернасының земство хастаханәсе өлкән табибе. 1882 дән — Варшава, 1885 тән — Харьков, 1906–21 дә Киев ун-тларында проф. һәм гигиена каф. мөдире. Хезмәтләре гигиенага, әйләнә-тирә мохитнең кеше сәламәтлегенә тәэсирен, гомуми сан. торышының ваба һәм тиф авырулары таралуга йогынтысын өйрәнүгә карый. Гигиология — сәламәтлек турындагы фән төшенчәсен тәкъдим итә.

Хезм.: Нефтяной светильный газ в Казани. СПб., 1875; Беседы о холере: Наставление в видах предохранения от холеры и её устранения. Хар.,

1893; Основы гигиены и гигиены: Краткий курс для студентов и врачей. М., 1900.

Әд.: С е р ч к о в А.Н. Иден И.П.Скворцова в биологическом и медицинском значении электричества // Гигиена и санитария. 1967. № 7.

**СКВОРЦОВ** Эдуард Викторович (11.5.1940, Әстерхан ш.), механика өлкәсе галиме, физика-матем. фән. д-ры (1982), проф. (1996), ТР-ның атказ. фән эшлеклесе (2002). 1963 елда Казан ун-тын тәмамлаганнан соң, шунда ук эшли: Матем. һәм механика фәнни-тикшерену ин-тында, күзәнәкчел тирәлекләр бүлгә мөдире (1983 тән); ун-тның экол. системалар модельләштерү каф. мөдире (1995 тән). Хезмәтләре жир асты гидромеханикасына, деформацияләнә торган катламнарда фильтрлау теориясенә карый. С. башлангыч градиент басымлы фильтрлау теориясен үстерә, фильтрлау теориясендә экстремаль бәяләр ала, күзәнәкле туендырылган тирәлектә акустик дулкыннарга анализ үткәрә, пычрануларны грунтларда һәм катламнарда күчерү модельләрен тәкъдим итә.

Хезм.: Плоские стационарные задачи фильтрации жидкости с начальным градиентом. К., 1978 (автордаш); Консолидация и акустические волны в насыщенной пористой среде. К., 1990 (автордаш); Фильтрация жидкости в деформируемых нефтяных пластах. К., 1999 (автордаш).

**СКЕТЧ** (ингл. sketch, — каралама), 19–20 йөзләрдә ике яки өч кеше катнашын да куела торган кыска күләмдә пьеса. С.ка эчтөлекнең гадилегә, сюжетның хәрәкәтчәнлегә, хәлләрнең көлкелегә, парадоксальлегә, телнең үткенлегә, чишелешнең уңай булуы хас. Эстрадада киң тарала. Татар драматургиясендә бу жанрда эшләүчеләр арасында — Ә.Камал, Х.Вахит, С.Кальметов.

*А.Г.Әхмәдуллин.*

**СКІМЕЛЬ-ОШЕ** Виктор Николаевич (29.8.1925, Казан — 24.8.2002, шунда ук), математик һәм механик, физика-матем. фән. д-ры (1980), проф. (1984). 1952 елда Казан авиация ин-тын тәмамлаганнан соң, шунда ук эшли, теоретик механика каф. мөдире (1975–91). Хезмәтләре аналитик механикага, хәрәкәт тотрыктылыгы теориясенә, гироскопик системаларга карый. С. хәрәкәт каттылыгы төшенчәсен кертә һәм аның теориясен үстерә, гироскопик системалар һәм приборлар динамикасы мәсьәләләрендә бу теориянең кулланылышын күрсәтә, Ляпунов функцияләре алымын дифференциаль тигезләмәләргә якынча чишү мәсьәләләренә карата куллана.

Хезм.: Устойчивость гироскопов, гироскопов и гироскопических систем. М., 1965 (автордаш); О свойствах жёсткости движения // Прикладная математика и механика. 1978. Т. 42, вып. 2; Применение метода функций Ляпунова к некоторым задачам приемлемости приближённых решений дифференциальных уравнений // Прикладная математика и механика. 1992. Т. 56, вып. 6.

**СКІРДА** Владимир Дмитриевич (23.12.1949, Краснодар краенң Выселки р-ны Березанская станицасы), физик, физика-матем. фән. д-ры (1994), проф. (2004), ТР-ның атказ. фән эшлеклесе (2007). 1974 елда Казан ун-тын тәмамлаганнан соң, шунда ук эшли, молекуляр физика каф. мөдире (1994 тән). Хезмәтләре полимерларда төш

релаксациясенә һәм молекуляр хәрәкәтчәнлеккә карый. С. магнит кырының импульслы градиенты югары (100 Тл/м дан артык) булган ТМР приборлар эшли һәм градиентлы ТМР алымын куллану мәсьәләсен хәл итә. Сыгылма чылбырлы полимер эремәләрендә һәм әрәтмәләрендә макромолекулар хәрәкәтенең универсаль характерда булуын күрсәтә. Полимер чылбыр элементларының трансляцион хәрәкәтчәнлеген беренче булып билгели. Катлаулы полимер системаларда үздиффузия процессының төп закончалыкларын, шу.у. бикузәнәклек (ике төрле, микро- һәм нанокүзәнәкләр) структураларда молекуларның трансляцион хәрәкәтчәнлеген үзгәрткән ачыклай. ТР Дәүләт бүдәге иясе (2008).

Хезм.: Самодиффузия в растворах и расплавах полимеров. К., 1987 (автордаш); Molecular exchange processes in partially filled porous glass as seen with NMR diffusometry // Phys. Rev. E. 1997. V.55, № 3 (автордаш); Generalized Concentration Dependence of Self-Diffusion Coefficients in Poly (allylcarbosilane) Dendrimer Solutions // Macromolecules. 2002. V.35 (автордаш).

**СКИФЛАР** (грек. skothai, фарсы. сака), Төньяк Кара дингез буенда яшәгән борынгы кабиләләр (б.э.к. 7 йөз — б.э.ның 3 йөзе). С. һәм сакалар атамаларын греклар һәм фарсылар күпсанлы тугандаш кабиләләр берләшкән карата кулланганнар, дип фаразлана. «С.» терминен элекке заманнарда Төньяк Кара дингез, Дон һәм Түбән Идел буйлары терр-яләрән биләгән Иран телле күчмә халыкларга карата кулланалар. Б.э.к. 7 йөз ахырында Кара дингез ярларының төньягындагы халыкны берләштергән кабилә берлеген грекча атамасы антик чорда (б.э.к. 1 меңьелыктан б.э.ның 5 йөзгә кадәр) Көнчыгыш Европа һәм Эчке Азия терр-ясендә яшәгән күпчелек халыклар өчен гомуми атамага әверелә. 3–4 йөзләргә караган чыганаclarда төрле халыклар, ши.и. готлар, руслар, һуннар да скифлар дип аталып йөртелгән. С.ның килеп чыгышы мәсьәләсендә галимнәр уртка фикергә килә алмый.

Зур терр-ядә аларның хакимлеге урнашу тимер гасыр чөчәк аткан чорга карый. Жирле кабиләләрнең мәдәни-көнкүреш мөнәсәбәтләрендә үзгәрешләр барлыкка килә, һәм шуның нигезендә скифларның бу кабиләләренә берләштергән бертөрле мәдәнияте формалаша башлый. Скифия идарәчеләренең байлыклары һәм кодрәте, шу.у. кабиләләрнең миграцияләре Көнчыгыш Европаның, Үзәк Азиянең шактый зур терр-яләрендә һәм Евразиянең күпчелек халыклары, ши.и., ихтимал, борынгы төрки кабиләләр арасында да матди мәдәнияттән һәм мәет жирләрү йолаларының гомуми формалары киң таралуга булышлык итә.

С.ның төп шөгыле күчмә терлекчелек була. Гаят зур көтүләр көтүлекләренә еш алыштыруны таләп итә, шуңа күрә С. өчен кыска вакытлы туктаулыклар һәм аз санлы даими торулыклар хас була. Киңлек юнәлешендә күчеп йөрүләр сезонлы меридиональ күчешләр б-н аралаша. Фаразланганча, Кырымда С.ның саны көзгә-кышкы чорда арта. Азын һәм жәен күчмә халыклар Днепр һәм Дон

буйларына күчеп китәләр. Алар терлекчелек продуктларын эзерли һәм эшкәртә беләләр: ит кактыйлар, сыр ясыялар, ат дирбиясе, кием-салым, төрле кирәк-яраклар житештерү өчен тире, йон һәм сөяк кулланалар; терлекчелек (ирләр дә, хатын-кызлар да), аучылык (ирләр), һөнәрчелек б-н шөгылләнәләр; эш һәм сугыш кораллары, бизәнү әйберләре ясыялар; бронза, тимер һәм алтын таба һәм аларны эшкәртә беләләр (С. мәдәниятенә аеруча ит пешерү өчен бронзадан коеп эшләнгән казаннар хас). С. мәдәниятенә үзгәрткән чәчкәләрнең скиф триадасында, ягъни сугыш коралларында, ат дирбиясе элементларында һәм С.га хас үзгә бер «жәңлек стил»ндә эшләнгән сәнгатъ предметларында (реаль һәм фантастик хайваннарның хәрәкәттә сурәтләнеше, ерткыч жәнлекләренә тояклы хайваннарны жәберлү күренешләре, төрле хайваннарны бер фантастик образда берләштереп сурәтләнү) аеруча ачык чагылыш таба. Скиф сәнгатенә күп кенә әсәрләрендә мифологик күренешләр урын ала.

С. кыю сугышчылар һәм жәядән төз атучылар буларак танылалар; кара-каршы сугышканда хәнжәр һәм ике ягы да үткен кылыч — акинак кулланалар. Гади сугышчыларның күн киёмнәре һәм үзгә тиресе тарттырылган агач калканнары, юлбашчыларның алтын һәм көмеш б-н бизәлгән металл киёмнәре һәм кораллары була. С. Ассирия һәм Мидия кебек көчле дәүләтләрнең гаскәрләрен тар-мар итәләр, Мисыр чикләренә кадәр барып житәләр. Кирәк вакытта сүтелгән һәм арбада күчеп йөртелгән, тирмәгә охшаш жиңел торакларда (агач колгалардан һәм хайван тиреләреннән корылган) яшиләр. Даими торулыкларында ярымземлянкалар һәм хужалык корымналары була. Б.э.к. 5–6 йөзләр чигендә, кәсепчелек һәм сәүдә үсеш алган чорда, ныгытылган шәһәрләр барлыкка килә. Дөнья жәмәгәтчеләгенә С.ның күп кенә каберлекләре мөгълүм. Мәрхүмнәренә чокырларда яки катакомбаларда курганнар (иң борынгылары — Адыгяда Келермес һәм Украинада Мельгунов курганнары — б.э.к. 7–6 йөзләргә карыйлар) астына жирләнәләр. С.ның патшаларын жирләрү йоласы борынгы грек тарихчысы Геродот тарафыннан бәян ителә. Патша үлгәннән соң, аның гәүдәсен озак вакыт дөвамында «скиф юллары» буйлап йөртәләр, кабиләдәшләре хөкөмдарларының үлеменә булдыра алган кадәр кайгырырга тиеш булалар. Патша б-н бергә кабергә шу.у. аның үтерелгән хатынын, хезмәтчеләрен, атларын да салалар һәм кабер өстенә курган оялар. Ара-тирә С.ның каберләре өстенә яки изге урыннарга таш сыннар куела. Патша курганнарында алтын сабытлар, алтыннан бизәкләп эшләнгән сәнгатъ әсәрләре, кыйммәтле сугыш кораллары табыла. Борынгы чорда ук курганнарның күпчелеге талана.

Скифия б.э.к. 4–3 йөзләрдә, бигрәк тә Кара дингез буенда яшәгән күпчелек варвар кабиләләрен һәм грек колония шәһәрләрен үзгә буйсындырган Атей патша (б.э.к. 339 елда Македония патшасы Филипп II б-н сугышта һәлак була) идарә иткән чорда зур

үсешкә ирешә. Б.э.к. 3 йөз ахырына сарматлар кысыкчавы нәтижәсендә С.ның биләмәләре шактый кими. Аларның башкаласы Кырымга күчәләр, анда Салгир елгасында (хәзерге Симферополь шәһәре чикләре эчендә) патша Скилур тарафыннан Скиф Неаполена нигез салына. Кырымнан тыш С. Днепр һәм Буг елгаларының түбән агымнары буйларындагы жирләренә дә элеккечә үк үз биләмәләрендә тоталар. Б.э.к. 2 йөздә С. Ольвияне һәм Херсонесның шактый гына жирләрен үзләренә буйсындыралар, тышкы икмәк сәүдәсенә хужа булырга омтылалар. С.ның Херсонесны яклап күтәрелгән Понтия патшасы Митридатка каршы сугыштың жиңелү нәтижәсендә вакытлыча көчән югалткан сәясәт активлыгы 1 йөзгә икенче яртысында, патшалар Фарзой һәм Инисмей идарә иткән чорда, кабат көчәя (С. еш кына Боспор дәүләте б-н сугышалар). Б.э.ның 3 йөзгә үзгә Кырымда булган Скиф патшалыгы готлар тарафыннан юк ителә.

Әд.: Граков Б.Н. Скифы. М., 1971; Артамонов М.И. Киммерийцы и скифы. Л., 1974; Хазанов А.М. Социальная история скифов: Основные проблемы развития древних кочевников евразийских степей. М., 1975; Мурузи В.Ю. Происхождение скифов: Основные этапы формирования скифского этноса. Киев, 1990; Погребова М.Н., Павский Д.С. Ранние скифы и Древний Восток: К истории становления скифской культуры. М., 1992.

*И.Л.Измайлов.*

**СКОБЕЕВ** Валерий Николаевич (22.11.1938, Ульянов өлкәсенә Барыш р-ны Измайловка а.), нәкышыче, ТАССРның атказ. сәнгатъ эшлеклесе (1980), ТАССРның халык рәссамы (1986), РФнең атказ. рәссамы (2008). 1957 елда гаиләсе б-н Казанга күчеп килә. Казан сәнгатъ мәктәбен (1964), И.Е.Репин исем. Ленинград нәкыш, скульптура һәм архит-ра ин-тының Е.Е.Моисеевко остаханәсен (1970) тәмамлай. Татар сәнгатъ фондында эшли (1970–83). Рәссамнар берлеге әгъзасы (1974).

С. — тарихи, хәрби-патриотик жанрларда күп кенә әсәрләр ижат итеп, респ-када сюжетлы-тематик картиналар үсешенә зур өлеш керткән айдәп баручы рәссамнарның берсе: «Маёвка» (1971), «Юл» (1972), «М.Жәлил» (1974), «Төзелеш батальоны» (1975), «Игенченә өметләре» (1982), «Күл буенда» (1983), «Икмәк», «Гайлә» (икесе дә — 1985), «Сизенү» (1990), «Торналар кайта» (1992), «Орфей йолдызлыгында» (2001). С.ка хас романтика, символик-аллегорик образларга тартылу аның КамАЗ төзүчеләргә һәм нефтьчеләр хезмәтенә багышланган картиналарында аеруча ачык чагыла: «Комсомол яшьләр» (1972), «Кама өстендә акчарлаklar» (1974), «Студентлар жыры» (1978), «КамАЗ металл коючылары», «КамАЗның калыпчы кызлары» (икесе дә — 1979). Хәрби темага ижат иткән әсәрләре композицияләренә монументальге, образларның күтәркенә рухлылыгы б-н аерылып торалар: «Сугыш юллары» (1970), «Зоя» (1971), «Жәлил һәйкәле анында» (1973), «Рус кыры» триптихы («Хушлашу», «1941 нең июне», «Эвакуация», 1980), «Солдат даны кайтавазы» (1980), «Узган сугыш кайтавазы» (1985). Аларга рухы б-н зур



В.Н. Скобеев.

(1972), «М.Жәлилнең лирик портреты» (1981), «Тукай. Гасыр башы» (1986), «Сергей Есенин, авылның сонгы шагыйре» (1995), «Ренат Харис. Шигърият сәхифәләре» (1998), «Владимир Высоцкий йолдызы» (1990–97);



В.Н. Скобеев. «Кама өстендә акчарлаklar». 1974. ТР Дәүләт сынлы сәнгать музейе.

2003), «Николай Рубцов портреты» (2006), «Г.Тукай портреты» (2007), «А.И.Куприн. Тормыш сәхифәләре» (2008), «Фатих Кәрим. Фронттан сонгы хат» (2009).

«Алтынчәч» операсының тууы» (1986, 2005), «Н.Жиһанов музыкасында сугыш һәм тынычлык» (2008), С.Сәйдәшев, Ф.Яруллин, Н.Жиһанов, Р.Яхин истаеленә багышланган «Татарстан музыкасының алтын гасыры», «Г.Тукай» (икесе дә — 2009) монумент-



В.Н. Скобеев. «Алтынчәч» операсының тууы. 2005.

күләмле «Революция тудырган» (1983) әсәре якын тора. Тематик картиналар б-н беррәттән, рәссам ижатында нәкыш теленең фәлсәфи тирәнлегә, метафораларга байлыгы б-н сюжетлы-тематик картинага якын торган портрет жанры да зур әһәмияткә ия: «Артист Ф.Халитов портреты»

таль картиналарында рәссам үз алдына музыка ижат итү процессын күрсәтүне максат итеп куя. С. ш.у. лирик пейзажлар («Яз», 1982), натюрмортлар, график әсәрләр (монотипия, карандаш) авторы да: «Тимерчеләр» (2008), нефтьчеләр һәм КамАЗ төзүчеләр портретлары (1970–80 еллар), ялангач натура: «Натурщица», «Модель» (икесе дә — 1968) серияләре.

Респ-ка (1970 тән), зона — «Зур Идел» (1974, 1980, 1991, 2003, 2004, 2008), бөтенроссия — «Совет Россиясе» (Мәскәү, 1975), бөтенсоюз — «Хезмәткә дан» (Мәскәү, 1976), «Бөек Октябрьгә 60 ел» (Мәскәү, 1977), «Ватан сагында» (Мәскәү, 1978), төбәкара — «Берләшү» (Түбән Новгород ш., 2007), Чехословакия, Румыния, ГДРда Совет сынлы сәнгатенә күчмә күргәзмәләре (1973), халыкара — Казанның 1000 еллыгына (Казан, Мәскәү, С.-Петербург, 2005), Г.Тукайның 120 еллыгына (Истанбул, 2006) багышланган күргәзмәләрдә катнаша. С.ның шәхис күргәзмәләре улы В.Скобеевның б-н бергә Казанда 1998 дә уздырыла.

Әсәрләре ТРның Дәүләт сынлы сәнгать музейендә, Россия Эчке Әшләр министрлыгының Үзәк музейендә (Мәскәү), Самара өлкә сәнгать музейендә, Чуаш сәнгать музейендә, Әлмәттәге Картиналар галереясында, Лениногорск шәһәрәндәге нефть музейендә, «Казан» милли мәдәният үзәгендә саклана. Татарстан комсомолының М.Жәлил исем. бүләге лауреаты (1976).

Әд.: Миңнуллин Р. Скобеевлар // Татарстан. 1999. № 3; Файнберг А.Б. Молодые на зональных смотрах: В.Скобеев // Художник. 1975. № 12; Могильникова Г.А. Музей изобразительных искусств Татарской АССР. Л., 1979; Червоная С.М. Художники Советской Татарии. М., 1984. М.Е.Ильина.

**СКОЛИЯЛӘР** (Scolioidea), шөпшәләре өс-семьялыгы. ТРда төр составы житәрлек өйрәнелмәгән. Ике семьялыгы: сколияләре (Scolioidea) һәм тифияләре (Tiphidae) вәкилләре билгеләнгән. *Tiphia femorata* кин таралган; Нурлат, Чирмешән һәм Баулы р-на-рында ара-тирә дүрт нокталы С. (*Scolia quadripunctata*) очрый. Урман буйларында һәм куаклар арасында яши. Ана затлар күзай-ләрен төрле пластинкамыеклы коңгызларның (бронзаклар, боланчык, мәрмәр коңгыз һ.б.) личинкаларына сала. Шөпшә личинкалары коңгыз личинкалары б-н туена, аннары 5–40 см тирәнлектә туфракка күмеләләр һәм, кузы эрләп, шунда кышлыйлар. Олы затлар жәй уртасыннан сентябрьгә кадәр очалар, серкә һәм чәчәк нектары б-н туеналар. Аз санлы булганлыктан, үсемлекләргә серкә-ләндрәдә әһәмияте юк. ТРның Кызыл китабына кертелгән.

Е.А.Санаев.

**СКОМОРО́ХОВ** Владимир Иванович (15.6.1938, Мәскәү — 14.5.2014, Казан), химик-технолог, химия фән. д-ры (1997). 1961 елда Казан химия-технол. ин-тын тамамлый. Проектлаштыру КБларында («Теплоприбор», «Союз»), фәнни-тикшеренү ин-тларында (Мәскәү авиация технологиясе һәм житештерүне оештыру ин-тының Казан ф-лы, Химия продуктары, Бөтенсоюз хез-

мәтне саклау), югары уку йортларында (Казан химия-технол. ин-ты, Мәскәүдә Бөтенсоюз тимер юл транспорты инженерларының читтән торып уку ин-ты, Казан техник ун-ты, Казан энергетика ун-ты) эшли. 2004 тән Кама инженерлык-икътисад академиясе профессоры (Чаллы ш.). Хезмәтләре физик химиягә, молекуляр физикага карый. С. тигез диссоциацияләшкән түбән молекуляр карбон к-талары парларының түгәрәк вертикаль торбада ламинар агышы вакытында локаль конвектив жылылык алмашын тикшерә. Берәмлеккә якын Льюис саннары булганда жылылык алмашу һәм тигезләнеше химик реакция процесслары уза торган жылылык алмашу һәм реакция аппаратларын исәпләү өчен гомумиләштерелгән бәйләлекне таба. Органик сыеклыкларда һәм аларның катнашмаларында молекулалар күчешен өйрәнә. Үзлегенә буенча молекулаларның ассоциация дәрәжәсен исәпләү юлын тәкъдим итә. Кайнау темп-расында сыеклыклар үзлегенә даими законны, спиртлар, кислота, амин, эфир һәм кетоннарның гомологик рәтләрендә молекулаларның ассоциация дәрәжәсе үзгәрү законы чыгара. Сыеклыкларда молекуляр хәрәкәт характеристикаларын билгеләү алымын эшли, эрегән матдә молекулаларының эреткеч молекулалары тирәлегендә диффузиясе коэффициентын исәпләү тигезләмәсен чыгара. Органик сыеклыкларның үзлегенән диффузиясе, үзлегенә һәм оптик үзлекләре арасындагы бәйләлекне ачыклай. Бинар сыек системалардагы узара диффузиянең чик коэффициентлары буенча төрле органик сыеклыклар өчен молекула формаларының каршылык коэффициенты кыйммәтләрен билгели. Техник яктан әһәмиятле матдәләргә атм. басымы астында эрү темп-расынан кайнау темп-расына кадәр арадагы күчәрү үзлекләре турында белешмә материал төзи.

Хезм.: Определение степени ассоциации жидкостей по их вязкости // Журн. физ. химии. 1992. Т. 66. № 11 (автордаш); Связь между самодиффузией, вязкостью и оптическими свойствами органических жидкостей // Журн. прикладной химии. 2004. Т. 77, вып. 1 (автордаш); Теплопроводность углекислого газа в критической области // Изв. вузов. Авиатехника. 2005. № 2 (автордаш).

**СКОМОРО́ХОВ** Сергей Геннадьевич (25.4.1952, Саратов ш.), театр рәссамы, ТССРның атказ. сәнгать эшлеклесе (1990), ТРның халык рәссамы (2003), РФнең атказ. рәссамы (2012). Ростов-Дон шәһәрәндә М.Б.Греков исем. сәнгать мәктәбен (1972), М.Горький исем. МХАТ каршындагы мәктәп-студияне (1977) тамамлай. 1975 елдан Комсомольск-Амур, Хабаровск, Чита, Тверь, Тула, Түбән Новгород, Чабаксар, Йошкар-Ола, Рамшайд (ФРГ) шәһәрләрендә эшли. 1984–94 тә Казан Зур драма театры баш рәссамы, 1995 тән — Татар акад. театрында. Театр эшлекләргә берлеге (1981), Рәссамнар берлеге (1987) эгзасы. Татарстанның әйдәп баручы сәхнә рәссамнарыннан берсе. Сыйгымлылык, төс һәм фактура бергә кушылган, хискә корылган декорацияләр авторы. С. килгәч, татар театрында режиссура һәм сценография арасында элемент көчәя. Татар классикасы бу-

енча спектакль куелганда, ул милли мәдәния үзәнчәкләрен өйрәнә. С.ның төп фикере буенча катлаулы, формасы буенча кыска, ачык аңлашлы декорацияләре функциональ универсальге, акцентларның төгәллеге б-н аерылып торалар. 150 дән артык спектакльнең, ш.и. Казан



С.Г. Скоморохов.

Зур драма театрында: В.Кудрявцевның «Иван һәм Мадонна» («Иван и Мадонна», 1985), Р.Болтның «Һәр заман кешесе» («Человек на все времена», 1986), А.Толстойның «Фёдор патша» («Царь Фёдор Иоаннович», 1988), А.Горинның «Мәрхүмне искә алу догасы» («Поминальная молитва», 1992), А.Чеховның «Ваня абый» («Дядя Ваня», 1993); Татар акад. театрында: Ч.Айтматовның «Ахыр заман» (1989), Г.Исхакыйның «Зөләйха» (1994), Лопе де Веганың «Био дәресләре бирүче» («Учитель танцев», 1995), Т.Миңнуллинның «Жанкисәккәм» (1995), Г.Камалның «Кайниш, көндәш һәм башкалар» (1996), Э. де Филиппоның «Гаугалы гайлә» («Суббота, воскресенье и понедельник», 1999), Т.Миңнуллинның «Илгизәр+Вера» (2000), Г.Хугаевның «Кара чикмән» («Чёрная бурка», 2003), З.Хәкимнең «Телсез күк» (2004), Ф.Бурнашның «Яшь йөрәкләр» (2009), Г.Камалның «Банкрот» (2013), У.Шекспирның «Ричард III» (2014); Татар драма һәм комедия театрында: М.Фәйзинең «Галиябану» (1989), И.Гаебайның «Алла сакласын!» (1991) пьесалары буенча куелган спектакльләрен сәхнә бизәшәнен эзәрли.

Зона — «Совет Ерак Көнчыгышы» (Владивосток ш., 1978, 1980), «Зур Идел» (Чабаксар ш., 1985; Казан, 1991), «Көлсу туфраклы жир рәссамнары» (Мәскәү, 1991); бөтенроссия — «Совет Россиясе» (Мәскәү, 1985), бөтенсоюз — «Театр, кино һәм телевидение рәссамнары» (Мәскәү, 1985, 1987) күргәзмәләрендә катнаша.

Шәхси күргәзмәләре Тверьда (1984), Бөгелмәдә (2000), Казанда (2002), Чабаксарда (2014) уздырыла.

Татарстан комсомолының М.Жәлил исем. бүлгә (1989), Г.Тукай исем. Дәүләт бүлгә (2009) лауреаты.

Әд.: Сергей Скоморохов: Каталог выставки. К., 2002; Султанова Р.Р. Современная сценография Татарстана: Каталог, К., 2002; шу ул у к. Главный художник Поволжья Сергей Скоморохов // Казань. 2004. № 1.

Р.Р.Солтанова.

**СКОРНЯКОВ** Христофор Николаевич (3.4.1862, Мәскәү губ. Коломна ш. — ноябрь, 1926, Симферополь ш.), педагог, нәкышыче. Офицер булып хезмәт итә, 1884 елда отставкага чыга, 1886 да С.Анә (С.-Петербург) укырга керә һәм аны 1890 да тәмамлый. Уку елларында 4 тапкыр көмеш медальләр б-н бүләкләнә. 1894 тә «Чүлле дулкыннар ярында» картинасы өчен 3 нче дәрәжә урнәк рәссам дәрәжәсе бирелә. 1895 тә *Казан сынлы сәнгать мәктәбен* оештыручы һәм нигез салучыларының берсе, 1917 гә кадәр шунда нәкышы дәресләре алып бара; ш.у. Родионованың затлы нәсел кыз балалар ин-тында укыта. 1917 дән Симферопольдә яши, Крым татар укытучылар семинариясендә рәсем укытучысы булып эшли, аннары Мәскәү сәнгать студиясендә, Крымда хезмәт куя. Танылган укучыларынан берсе — А.С.Жарков.



Х.Н.Скорняков. «Йөкче. Этюд». 1910 еллар. ТР Дәүләт сынлы сәнгать музейе.

дәвам итә. Ижатында пейзажга (Крым, Казан яны күренешләре), жанрлы картиналарга («Икона ясау остаханәсендә», 1890 еллар; «Палестина хажилары», 1914; «Йөкче. Этюд», «Йөкләп ятучы балалар» — икесе дә 1910 нчы еллар) өстенлек бирә. Казан чорындагы жанрлы картиналарының күпчелеге гади халыкның хезмәте һәм дин темаларына (табыну, чиркәүләр, монастырьлар тормышы) багышлана. Рәссам, көндәлек конкурсу сюжетлары ижат итү б-н бергә, Россиянең 16–17 йөзләр тарихы темалары

на да мөрәҗәгать итә, игътибарны күчмә күргәзмәләрдәгечә жанрлы картиналарының социаль юнәлешен фаш итүгә түгел, ә балки әйләнә-тирә мохитне тирантөн, жентекләп өйрәнелгән дәрәжәдә тапшыруга юналтә (интерьер, табигать, яктылык торышы һ.б.). 1900–10 еллар әсәрләрендә («Кырым тауларында», «Ай-Петри», «Иерусалимга бару юлында») табигый яктылык мохитенең образлы чишелешенә, панорамалы перспективаларга, нәфис төсләр нисбәтенә өстенлек бирә.



Х.Н.Скорняков. «Палестина хажилары». 1914. ТР Дәүләт сынлы сәнгать музейе.

Казанда узган картиналар күргәзмәсендә (1891), жирле һәм башка шәһәрләр рәссамнарының 1 нче күргәзмәсендә (1896–97) катнаша. Шәхси күргәзмәләре Казанда (1907), Симферопольдә (1923) уздырыла.

Хезмәтләре ТР Дәүләт сынлы сәнгать музейендә, ТР Милли музейендә, Мәскәү, С.-Петербург, Симферопольдәгә шәхси тупланмаларда саклана.

Әд.: Каталог Первой выставки картин и этюдов местных и иногородних художников в помещении Казанской художественной школы. К., 1896; Русское искусство XVII — начала XX века. Живопись: Каталог. К., 2005. И.Ф.Лобашёва.

**СКОРОБОГАТОВ** Андрей Валерьевич (1.12.1968, Кемерево өлкәсенә Киселёвск ш.), тарихчы, тарих фән. д-ры (2005). Казан ун-тын (1993), Икътисад, идарә һәм хокук ин-тын (Казан, 2008) тәмамлый. 1993–99 елларда — Казан ун-тында, 2000–01 дә Казан а.х. академиясендә эшли. 2001 дән Икътисад, идарә һәм хокук ин-тында, дәүләт һәм хокук теориясе һәм тарихы каф. мөдире (2004–13). Хезмәтләре 18 йөз (император Павел I довере) Россия тарихына, историографиягә, дәүләт һәм хокук тарихы һәм теориясенә, хокукны аңлау һәм чагыштырма хокук мәсьәләләренә карый.

Хезм.: Павел I в российской исторической литературе. К., 1999; Государство и общество в идеологии и политике императора Павла I. К., 2004; Цесаревич Павел Петрович: Политический курс и социальная политика. М., 2005.

Әд.: Казанский университет (1804–2004): Библиограф. словарь. К., 2004. Т. 3.

**СКОРОХОДКИНА** Олеся Валерьевна (27.1.1964, Казан), аллерголог, мед. фән. д-ры (2004). Казан мед. ин-тын тәмамлаганнан соң (1987), шунда ук эндокринология, клиник иммунология һәм аллергология кафедрасында эшли. 1989 елдан Респ-ка клиник хастаханәсенә поликлиника бүлегендә. Хезмәтләре аллергик авыруларның билгеләрен өйрәнүгә,



С.Г.Скоморохов. 1. Г.Хугаевның «Кара чикмән» спектакленә декорация эскизы. ДВП. Темпера. 2003; 2. К.Тичуринның «Казан солгесе» спектакленә декорация эскизы. ДВП. Темпера. 2003.

авыруга диагноз кую һәм дэвалауга, яна дару препаратлары уйлап табуга карый.

Х е з м.: Отечественное пиримидиновое производное ксимедон в базисной терапии бронхиальной астмы, осложнённой респираторной инфекцией // Мед. иммунология. 2001. Т. 3, № 2 (автордаш); Некоторые особенности течения атопических заболеваний у больных с ревматоидным артритом // Аллергология и иммунология в педиатрии. 2005. Т. 6, № 5 (автордаш).

**СКОРОХОДОВ** Михаил Евгеньевич (15.1.1926, Чистай ш. — 25.11.1994, Казан), язучы. М.Горький исем. Әдәбият ин-тын тәмамлый (Мәскәү, 1952). 1952 елдан Себердә эшли: Диксон утравында «Полярная звезда» г-тасы мөхәррире, Архангельск өлкәсе буенча ТАСС хәбәрчесе. 1968 дән Казанда яши. 1976–79 елларда Татарстан Язучылар берлегендә рус әдәбиятынын консультант. «Океанга туры карап» («Лицом к океану», М., 1958), «Тимерказык йолдыз астында» («Под Полярной звездой», М., 1960), «Төньяк робинзоннары» («Северные робинзоны», Архангельск, 1965), «Ал жылкәннәр астында» («Под алыми парусами», 1970), «Кар тузанында» («В пыли снегов», 1986) хикя һәм повестлар жьентыкларында, «Өстен көчләр» («Превосходящие силы», Архангельск, 1961) романында дингезче, аучы, балыкчы образларын, кырыс Себер табигате күренешләрен тудыра. 1967 дән Себердәге экиятләр һәм риваятьләрдә сакланып калган Мангазая дигән шөһөргә Төньяк Боз океаны аша «Щелья» исемле карбас-көймәдә өч мең чакрымлык сәяхәткә чыга, анда алган тәэсирләре нигезендә «Щелья»да сәяхәт» («Путешествие на «Щелья», М., 1972) документаль повестен ижат итә. «Кояшка каршы» («Встречь солнцу», 1980) шигырьләр жьентыгына Себер һәм Кама бие циклары керә.

Әд.: Даутов Р.Н., Нуруллина Н.Б. Совет Татарстаны язучылары: Биобиблиогр. белешмә. К., 1986. *И.И.Андреева.*

**СКРЁМЕНТОВ** Михаил Никифорович (1904, Казан губ., Казан өязе Каймар а. — 1.1.1949, Биектау р-ны Семиозёрка а.), Дан орденының тулы кавалеры (2.8.1944, 18.3.1945, 5.5.1946), старшина. Туган авылында колхоз рәисе булып эшли. 1941 елдан Кызыл Армия сафларында. 1941 нең июненнан Бөек Ватан сугышы фронтларында, 164 нче укчы полкта 82 мм лы миномёт расчёты командиры, миномётчы (1 нче һәм 3 нче удар армияләреннән 33 нче укчы дивизиясе). Көнбатыш, 3 нче Балтыйк бие һәм 1 нче Белоруссия фронтлары гаскәрләре составында Демьян (1942, 1943), Псков-Остров (1943), Варшава-Познань (1945) һәм Берлин (1945) һөжүм операцияләрендә катнаша. 1944 нең 16–24 июлендә Пушкинские Горы һәм Остров (Псков өлкәсе) торап пунктлары анындагы сугышларда батырлык күрсәтә: расчёт б-н дошманның 5 ут ноктасын һәм 1 взводка яқын солдатын юк итә; 1945 нең 1–3 мартында Реч торап пункты (Польша) анындагы сугышта гаскәр б-н дошманның 3 ут ноктасын һәм 10 солдатын юк итә; 1945 нең 22 апреленнән 2 маена кадәр Берлин өчен сугышта, миномёт расчёты б-н житәкчелек



М.Н. Скрементов.

Әд.: Кавалеры ордена Славы трёх степеней: Краткий биограф. словарь. М., 2000.

*М.Х.Хәбибуллин.*

**СКРІПКА**, сызгыч б-н уйный торган 4 кыллы музыка уен коралы. Татарлар 17 йөз ахыры — 18 йөз башында куллана башлыйлар. Аңа кадәр 2 кыллы музыка уен коралы *кубыз* була, урта гасырларда аның 2 формасы (чиртеп уйный торган һәм сызгычлы) кулланылган, югары декасы тире б-н тышланган. Урта гасырлар азагында аның модификациясе — 3 кыллы гыжык барлыкка килә (соңыннан бу исем 4 кыллы скрипкага карата да кулланыла башлый); аның, кубыздан аермалы буларак, агач корпусы тулысынча ябык, тавышы көчле. Әлеге музыка уен коралларын акрынлап кысрыклаган борынгы татар С.сы аларның конструктив үзенчәлекләрен 20 йөзгә кадәр саклый: ул вертикаль тотыла; шпиле, башы һәм муены б-н бергә, тоташ агачтан киселә.

18 йөз уртасыннан 20 йөз башына кадәр татарларда С. төп музыка уен коралларының берсе була, халык һәм проф. башкаручылар тарафыннан ансамбль һәм соло музыка уен коралы буларак кулланыла. 18 йөздә концерт бирүче беренче скрипкачылар — Мөхәммәд бине Гали (Казы ака Ахун, 1696–1795), Ишмөхәммәд Заһит углы (1741–1840) барлыкка килә. 19 йөз уртасында һәм 20 йөз башында башкаручылар Г.Мәкәржә, Ончы Фәхри, М.Мостафин, Г.Г.Ижбулдин, Г.М.Зайтин, Х.Әхмәдуллин бик популяр була. Алар концертлар б-н чыгышлар ясыйлар, грампластинкаларга язылалар, скрипка миниатюралары һәм жырлар ижат итәләр. 20 йөз башынан проф. татар музыкасында С.ның европача варианты һәм көйләр башкаруның классик традицияләре киң таралыш ала.

*Ш.Х.Манасыйпов.*

**СКУЛЬПТУРА** (лат. *sculptura, sculpo* — кискәм, уям), ую, пластика; сынлы сәнгать төре, формасы күләмле, өч үлчәнеше, каты яки пластик материаллардан: үзле балчык (чи һәм яндырылган), гипс, таш (мәрмәр, гранит, известьташ, шамот һ.б.), агач, сөяк, металл (бронза, бакыр, тимер) һ.б.дан ясалган сәнгать эсәре. С. технологиясе осталарның авторлык хезмәте (әвәләү, сырлау, каты материалларны эшкәртү) һәм таш кисү, калыпка салу, кою, чүкү һ.б. остәмә эшләр б-н бәйләнгән. Төп төрләре — фәзада иркен урнаштырылган түгәрәк С. һәм дивар ясылыгындагы сын-рельеф (барельеф., горельеф.). Станлы, монументаль, монументаль-декоратив, кече

формалардагы (вак пластика) төрләргә бүленә.

С.ның Татарстан терр-ясендәге иң борынгы үрнәкләре — балчыктан ритуаль киёмле хатын-кыз сыннары һәм таш стелалардагы корал (сугыш балталары, кинжаллар) рельефлы сурәتلәре Ананыно археол. культурасына карый. Урта гасырлар болгар чорынан вак пластиканың тиңдәшсез үрнәкләре: *Маклашевекка жайдакларының* бакыр сыннары, А.Ф.Лихачёвның археол. атласында теркәлгән дүрт йөзле баш кыяфәтендәге бронза балбал, Болгар шәһәрендә табылган, таштан уелган монгол йөзле ир-ат башы фрагменты сакланып калган. Алтын Урда чорынан С.ның кече формалары үсеш ала — кабер ташларындагы яссы рельефлы уеп ясалган бизәкләр Казан ханлыгы чорында чөчәк ата (к. *Уеп ясалган кабер ташлары*). Фараз ителгәнчә, Әлмәт р-нының Елховой авылы тирәсендә табылган һәм сакланып калган бердөнбер тонык антропоморф сурәтле таш стела да Алтын Урда чорына карый (фаразлау буенча, күчмә кече сыннарның провинция үрнәкләре).

16 йөзгә 2 нче яргысы С. үрнәкләрен рус чиркәве архит-расы истәлекләрендә күрергә мөмкин. 18 йөз башында Казанда храмнарда иконостаслар һәм соңгы барокко пластик декорлары ясалган уеп бизәк төшерүчеләр артеле эшләгән (Зөя каласында Троица чиркәвенә патша ишеге, Казандагы Петропавел соборының фасадлары һәм интерьерларындагы декоратив күпертмә бизәк һәм ташка уеп төшерелгән рельеф бизәкләре). Ләкин С.ның, һөнәри сәнгать төре буларак, 20 йөз башына кадәр үсеш алган традицияләре булмый. Казанда С.-Петербургтан чакырылган скульпторлар проектлары буенча аз санлы һәйкәлләр һәм бюстлар, ш.и. Казанда беренче зур монумент-скульптура — Г.Р.Державин һәйкәле (С.И.Гальберг, 1847; жимелә, 2003 елда сынчы М.М.Гасыймов тарафыннан торгызыла), Н.И.Лобачевский бюсты (М.Л.Диллон) куела. 1893–95 тә — агач эше, соңрак икона эше остаханәләрендә ойрәчкәк булган, Казан сәнгать мәктәбендә якшәмбе классларына йөргән С.Д.Эрзының (Нефёдов) үсмерлек еллары Казан б-н бәйле.

1904 тә Казанга проф. акад. белемле сынчы оста П.В.Дзюбанов килгәннән һәм Казан сәнгать мәктәбендә скульптура бүлегә ачылганнан соң, жирле сынчы кадрлар күрүнә башлый. Ә 1908 дә Петербург Сан тәмамлаган В.С.Богатырёв килгәннән соң, Казан сәнгать мәктәбендә эше күзгә күренеп алга китә. 1909–26 да ул С. бүлегә б-н житәкчелек итә, хезмәт юлларын Казанда башлаган К.Залә, М.Скулме, Г.А.Козлов, В.В.Кудряшов һ.б. — аның шәкертләре. Богатырёв ижатындагы әлеге еллар станлы С. өлкәсендә зур казанлышлар б-н билгеләп үтелә: «Автопортрет» (1900), Н.А.Римский-Корсаков (1912), Л.Н.Толстой, Н.И.Фешин (икесе дә — 1913) портретлары, «Байракны алу», «Әсирләр» (икесе дә — 1914) һ.б. эсәрләре. Окт. рев-циясеннән соң Богатырёв Ленинның монументаль пропаганда планын тормышка ашыруда актив катнаша, вакытлы гипс һәйкәлләр төр-



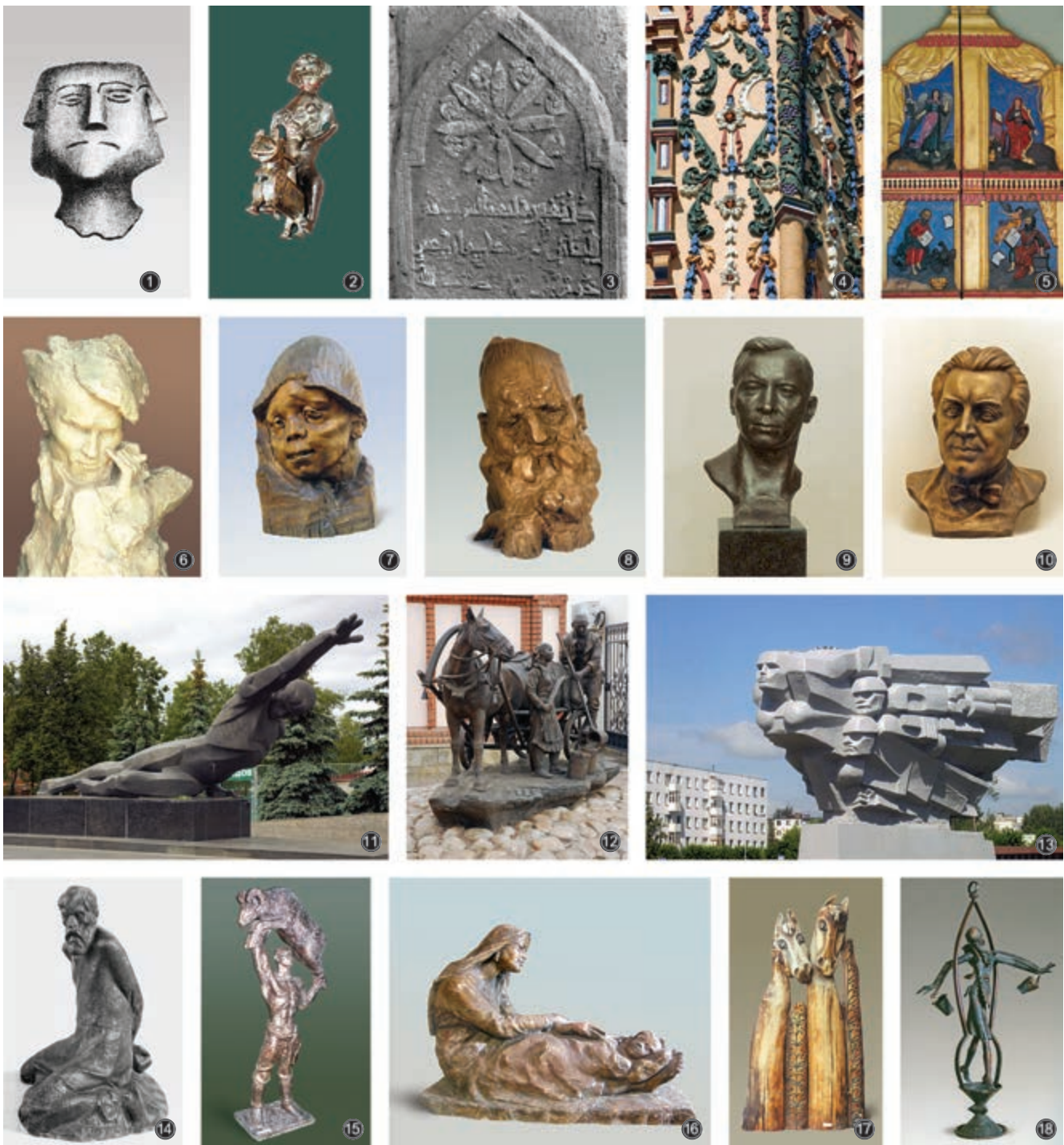

**Скульптура.** 1. Дурт йөзлө пот башы. Ташка уеп бизәк төшерү. 8–9 йөзләр. А.Ф.Лихачёвның археологик атласынан. К., 1923; 2. «Маклашеевка жайдагы». Асылмалы йозак. Бронза. Идел буе Болгар дәүләте. 11–12 йөзләр; 3. Кабер ташы. Уеплау. 1309. Болгар дәүләт тарих-архит-ра музей-саклаулыгы; 4. Казандагы Петропавел соборы фасадындагы рельефлы декор. 1726; 5. Алабуга шәһәрәндөгә Троица чиркәвенә патша ишеге. Агач. Уеплау. Йөгертелгән алтын. 17 йөзгә 2 нче яртысы; 6. В.С. Богатырёв. «Н.И. Фешин портреты». Гипс. 1913. ТР Дәүләт сынлы сәнгать музейе; 7. Н.И. Фешин. «Салаватулла». Агач. 1920–23. ТР Дәүләт сынлы сәнгать музейе; 8. Б.И. Урманче. «Сагыш». Агач. Уеплау. 1966. ТР Дәүләт сынлы сәнгать музейе; 9. С.С. Ахун. «Муса Жәлил». Бронза. 1957. ТР Дәүләт сынлы сәнгать музейе; 10. М.М. Гасыймов. С. Сәйдәшев бюсты. Бронза. 1998; 11. В.М. Маликов. Казанда совет власте өчен корәштә һәлак булганнарға һәйкәл. Аммонит. 1967; 12. А.М. Миңнуллина. «Су ташучы». Бронза. Казан. 2006; 13. И.М. Ханов. «Ватан-ана» һәйкәле. Бетон. Чаллы. 1975; 14. В.И. Рогожин. «Антон Петров». Бакыр. Чүкөп ясау. 1975; 15. Р.Г. Агафонов. «Батыр». Тонькландырылган гипс. Әлмәт картиналар галереясы. 1990; 16. Р.Х. Нигъмәтуллина. «Бишек жыры». Тонькландырылган гипс. 1957. ТР Дәүләт сынлы сәнгать музейе; 17. Ә.С. Фәтхетдинов. «Наз» («Нәфислек»). Агач. Уеплау. Түбән Кама шәһәрәненә тарих музейе. 1991; 18. Л.Г. Фәйзрахманова. «Суга бару». Бакыр. 2004.

гыза: Казандагы Ленин бакчасында В.И. Ленин бюсты (1920), 1 нче Май майданында «Эшче-металлист» (1921), элекке Юнысов майданында М.Вахитов һәйкәле (1922) (сакланмаганнар).

Станлы С. да Казан архит-ра-техник ин-тында скульптура остаханәсен Богатырёв б-н бергә житәкләгән Г.А.Козлов эшли. Аның тарафыннан күп кенә композицияләр: «Ленин эш вакытында» (1924), «Ленин табу-ты янында», «Татар крәстияне», «Көтүче башкорт» (барысы да — 1925) һ.б. ижат ителә. 1919 да Козлов янында Татарстанның әйдәп баручы сынчыларыннан берсе Б.И.Урманче шөгьльләнгән башлы. 1920 еллар башында С.ның агачтан көнкүреш кече һәм портрет жанрларына В.В.Кудряшов (Идел буендагы ачылыктан интеккән крәстияннәр сыннары, «Ир-ат портреты», 1922 тирәсе) һәм Н.И.Фешин (портрет башлары, «Салава-тулла», 1920 еллар башы) мөрәҗәгать итә.

1920 елларның 1 нче яртысында, Казаннан Богатырёв, Козлов, Кудряшов, Фешин китү сәбәплә, С. үсеше тукталып тора. 1937 дә Казанга Ленинград пролетар сынлы сәнгать ин-тын тәмамлаган С.С.Ахун кайта. Ул Татарстанда милли С.ның чышмә башында тора, проф. С. мәктәбен төзи (шәкертләре арасында — Н.И.Гаделев, В.М.Маликов, Р.Х.Нигъмәтуллина), 1949–51 дә Казан сәнгать уч-щесенен скульптура бүлеген житәкли. Ахун, нигездә, гипс, мәрмәр, агач, фарфор кулланып, станлы С.ның портрет һәм тематик жанрларында эшли. Ул мәданият эшлеклеләре Г.Тукай, Һ.Такташ, Г.Ибраһимов, М.Жәлил (шагыйрь исән чагында эшләнгән бердәнбер бюст), Н.Жиһанов, Р.Роллан образлары галереясын төзи; монументаль-декоратив һәм парк С.сы (Казан фонтаннары «Дөньяның хакиме — хезмәт булачак», «Балыкчы»; 1930 еллар) һәм вак пластика өлкәсендә эшли. Бөек Ватан сугышы елларында Ахун, Мәскәү скульпторлары Л.Е.Кербель һәм Л.М.Писаревский б-н бергә, Г.Тукайның бронза һәйкәле проекты эзәрли (1958 дә Казанның хәзерге Тукай майданына урнаштырыла). 1930–50 елларда С.ның портрет жанрында К.С.Счастнев ижат итә.

Бөек Ватан сугышы елларында Казанга эвакуацияләнгән скульптор В.В.Ламмерт ижаты күренекле урын били. Ул антифашистик рухтагы С. эсәрләре ижат итә; сугыштан соңгы елларда жанрлы (А.М.Горькийның Казандагы Әдәби-мемориаль музей экспозициясендәге «Минем университетларым» темасына күп фигуралы композицияләр), портрет (В.И.Качалов, К.С.Станиславский, В.И.Немирович-Данченко, актриса Л.П.Милова бюстлары) һәм монументаль-декоратив С. (Татар опера һәм балет театры фасадлары һәм интерьерларындагы орнаментлы рельефлар) өлкәсендә актив эшли. 1950 еллар башында Ахунның Казаннан китүгә мөжбүр булуы сәбәплә, Казанда В.И.Ленинга, Г.Тукайга, М.Жәлилгә монументаль һәйкәлләр кую өчен Мәскәү сынчылары П.П.Яцыно (Ирек майданындагы В.И.Ленин һәйкәле, 1954), В.Е.Цигаль (Казан ун-ты янындагы студент В.И.Ульянов-Ленин һәйкәле, 1954;

1 нче Май майданындагы М.Жәлил һәйкәле, 1967) жәлеп ителә.

1950 еллар ахырыннан, Казанга 1920 елларда репрессияләнгән Б.И.Урманче әйләнәп кайткач, станлы С. өлкәсендә күтәрелеш сизелә (башлыча, портрет жанрында). Ул татар мәданияте эшлеклеләренә күтәрәнке рух б-н сугарылган портретларын ижат итә (Г.Тукай, Г.Ибраһимов, М.Жәлил, Н.Исәнбәт, Ф.Әмирхан, Г.Кариев һ.б.); фәлсәфи эчтәлек б-н тулыландырылган, мәрмәр һәм агачта гәүдәләндерелгән халык образлары («Сагыш», «Сөембикә», «Шагыйрь Кол Гали», «Язгы моңнар») С.га милли үзенчәлек, тирән рух өсти. Татар халык мәданияте, фольклоры темасы вак пластикада майоликадан Г.А.Зяблицев («Шүрәле», 1957; «Гөлчәчәк», 1963), агачтан миниатюр фигуралар һәм композицияләр авторы Ф.С.Сотников («Сабантуй» сериясе, 1969–71) ижатларында мөһим урынны биләп тора.

1960 елларның «кырыс стиле»нә хас үсеш юнәлешләре — скульптур формаларның гомумиләштерелгән яңача шәрехләмәсе, образлар героикасы В.М.Маликов ижатында чагыла (тарихи портретлар, эшчеләр, нефтьчеләр портретлары, революционерлар, Бөек Ватан сугышында катнашучылар бюстлары). 1967 дә Казандагы М.Горький исем. Үзәк скульптура һәм ял паркында совет вәласте өчен көрәштә һәлак булганнарға һәйкәл аның мөһим эсәре булып тора. Р.Х.Нигъмәтуллина һәм В.И.Рогожин да ижат юлларының башы 1960 елларга туры килгән скульпторлар плеядасына карый. Бу скульпторлар гаиләсенә эшчәнлекләрен соңрак кызлары М.В.Нигъмәтуллина һәм И.В.Рогожина дәвам итә. Тема киңлеге, жанр төрлеләге б-н генә түгел, бәлки һәркайсының эсәрләренә хас якты үзенчәлек б-н дә алар ижаты Татарстан С.сында аерым урын алып тора. Беренче татар хатын-кыз скульпторы Р.Нигъмәтуллина көнкүреш жанрлы станлы пластикада милли үзенчәлеккә юнәлеш булдыра. Аның бронзада, агачта, шамотта эшләнгән сюжетлы композицияләре («Бишек жыры», «Беренче сыйныфка баручылар», «Әллүки», «Ана»; Г.Тукайга мөхәббәт ил» сериясе; «Татар театры» вак пластика сериясе, 1960–2007) С.ны яңа пластик чышелешләр б-н баета, лирика, йомшак юмор, милли төсмерләр өсти; күп кенә портрет образлары (С.Сәйдәшев, Ф.Шәляпин, Г.Тукай, Сөембикә ханбикә, С.Садыйкова) булачак монументаль С.ларның модельләре итеп уйданыла. В.И.Рогожин үзен тарихи портретлар һәм монументаль һәйкәлләр авторы буларак таныта (А.В.Вишнеvскийга, «Антон Петров» һ.б.). Монументаль-декоратив С. эсәрләре ижат өлгәге скульпторлар гаиләсенә уртак ижаты аеруча нәтиҗәле (ТРның С.Сәйдәшев исем. Зур концертлар залы, Яшел Үзәндәге Бөек Ватан сугышы Геройлары аллеясы интерьерларындагы бюстлар һәм барельефлар һ.б.).

Агачтан эшләнгән портретлар, татар халык әкиятләренә һәм заманча темаларга жанрлы композицияләр авторы («Математик Якушев портреты», «Пугачёв», «Батыр», «Яшьлек», «Ромашка», 1966–79), Казан сын-

лы сәнгать мәктәбе бинасында элмә мемориаль такталар (Н.Фешин һәм Б.Урманчегә куелган), Жәлил посёлыгында М.Жәлигә, Юдино посёлыгында (Казан) Я.А.Юдинга куелган һәйкәлләр һ.б. ижат итүдә танылган оста Н.И.Гаделев тә «алтмышынчыларга» керә. И.А.Новосёлов, Ә.К.Бәширов, Н.П.Турзов, П.И.Макаров, Н.Я.Васильев портретлы һәм композицияле С. жанрында эшли. 1970 елларда Казан сынчылары коллективында А.Х.Әбдрәшитов исемдә таныла (аның ижат диапазоны — станлы портреттан алып, монументаль һәм мемориаль С. кадәр). Эшкә сәләт, төрле материаллар б-н эш итә белүе (агач, чүкелгән бакыр, бронза, алюминий) аңа көчле һәм эшлекле шәхсләренә күпкырлы образларын тудырырга мөмкинлек бирә (С.Эрьзя, С.Сәйдәшев, Ж.Фәйзи, Н.Жиһанов, И.Зарипов, Ш.Мәржани, М.Вахитов). 1980–90 елларда Казан сынчылары төркеме яңа осталар — И.Н.Башмаков, Г.А.Богородская (металлдан монументаль-декоратив пластикада эшлиләр), Ф.Н.Фәхетдинов (Һ.Такташ, 1982, С.Макуди бюстлары, 1999, «Борынгы акыл ияләре» эскизлар сериясе, 2001) б-н тулылана. 1970 еллар башында респ-када яңа сәнгать (Чаллы, Түбән Кама) һәм нефтьчеләр (Әлмәт, Лениногорск, Бөгелмә, Азнакай, Баулы) шәһәрләренә бик тиз үсеп китүе нәтиҗәсендә С. шәһәр майданнары, парклары, эре жәмәгать корымнары бизелешендә зур үсеш ала; түгәрәк һәм декоратив рельефлы С. эсәрләре ижат итүче (агачка, гипска, керәч паннога һ.б. уеп бизәк төшерү) жирле проф. сынчылар барлыкка килә (Р.А.Агафонов, Л.П.Владыкин, А.К.Заһитов, Г.Н.Капитов, Р.З.Круглякова, Д.Н.Садретдинов, Ә.С.Фәтхетдинов). Көчле сынчылар коллективы Чаллы шәһәрәндә оеша. С.ның архит-ра б-н кушылуы һәм гармонияле шәһәр мохите барлыкка китерү бурычы С.ның традицион булмаган формаларын тудыра. И.М.Хановның шәһәр фәзаларының ансамбльле чышелешләрен арх. Р.С.Насыров б-н бергә тормышка ашырган эсәрләре (Бөек Ватан сугышында Жиңүнәң 30 еллыгына һәлак булган сугышчылар һәйкәле, Энтузиастлар бульварындагы композицияләр, шәһәр фонтаннары, керү билгеләре һ.б.); Р.М.Вахитовның «Татарстан» кунаканәсе интерьерындагы шамот рельефы, М.Г.Шәйдуллинның скульптур металл пластикасы (эретеп ябыштыру, чүкү, чүкәп бизәк төшерү), Р.З.Круглякова һәм Л.П.Владыкинның агачтан уелган паннолары — шуның үрнәкләре. Соңгы елларда тарихи портрет өлкәсендә (станлы композицияләр, бюстлар) халык тормышы, фольклор темаларына вак пластикада жанрлы композицияләр ижат итәргә алынган Л.А.Зиминова нәтиҗәле эшли («Ветераннар», «Көрәш», 1992–93). А.И.Дербилов ижаты станлы агач портрет С.сының эмоциональ тәэсирен үстерүгә багышлана («Алтынчәч», «Япон кызы», «Яшь Тукай», С.Сәйдәшевкә элмә мемориаль такта, 1985–97); аның тарафыннан шәһәр сәнгать уч-щесендә скульптура остаханәсе оештырыла. А.Петровның портретлы рельефларына кече формалар һәм образларның

лирик яңгырашы хас («Цветаяева Алабугада», «Тукай истрәлгенә» серияләре, 1985–94).

ТРның көньяк-көнчыгыш төбәкләренән әйдәп баручы скульпторларына 1970–90 елларда станлы һәм монументаль С. жанрларын актив үстерешкән Р.Г.Агафонов та керә. Ул — мәрмәр, бронза, бетон, тоныкландырылган гипс, бакыр, алюминий һәйкәлләр, бюстлар, стелалар, станлы композицияләр һәм портретлар, вак пластикалар авторы (Бөгелмә шәһәрнең мәданият паркындагы Геройлар бюсты, Лениногорск шәһәр хакимияте бинасы анындагы «Туган жир — угытлар таянычы», «Татарстан» скульптурасы, Әлмәттөгә «Абдулла Тукай» стеласы, тарихи шөхесләр портретларының 12 плакеткадан торган сериясе һ.б.). Агафонов милли-романтик юнәлештә С. үсешенә лаеклы өлеш кертә, аның әсәрләрендә («Батыр», «Яңа Болгар», «Мәүлә Кольи» һ.б., 1990–97) халык героеның символик-аллегорик образы күзәлләнә.

Совет чоры С.сында күбрәк тышкы форма матурлыгына игътибар бирелә, табигый һәм кеше кулы тудырган материаллар кулланыла (үзле балчык, шамот, агач, металл). С.ны фәзаи мохиткә кайтару күзәтелә. Монументаль-декоратив, парк С.сы әсәрләре барлыкка килә, станлы портрет һәм вак пластика жанрлары үсеш ала (Казан рәссамнары А.Х., Г.А. һәм А.Х.Әбдрәшитовлар, Ә.К.Бәширов, И.Н.Башмаков, П.Ю.Бердников, Г.Н.Богородская, Т.Н.Кривошеева, А.М.Миңнуллина һ.б.). Монументаль С.ның, аеруча тарихи жанрның көчле үсеше 2005 тә Казанның һәм 2007 дә Алабуганың 1000 еллык юбилей даталары б-н бәйлә (әмма эре объектлар чакырылган сынчылар А.В.Балашов, А.В.Головачёв, В.А.Демченко, Ю.А.Орехов тарафыннан эшләнә). Респ-ка сынчыларының ижәт коллективына яңа милли кадрлар кушыла (М.М.Гасыймов һәм К.Ж.Жәмитов); аерым сынчылар заказлы объектлар эшләү өчен башка төбәкләрдән Казанга килә (Р.Габбасов, А.Новиков, Ф.С.Нурияхметов, Т.Ю.Собханкулов, Л.Г.Фәйзрахманова һ.б.).

2000 дә Н.Фешин исем. Казан сынлы сәнгатьтә үч-шесендә яңадан скульптура бүлегә оештырыла; 2008 дә В.И.Суриков исем. Мәскәү акад. сынлы сәнгатьтә ин-тының Казан ф-лында скульптура бүлегә ачыла. Ш.у.к. *Монументаль сәнгатьтә, Монументаль-бизәш сәнгатьтә.*

Әд.: Червоная С.М. Искусство Советской Татарии: Живопись, скульптура, графика. М., 1978; шул у.к. Искусство Татарии: История изобразительного искусства и архитектуры с древнейших времён до 1917 года. М., 1987; Файнберг А.Б. Художники Татарии. Л., 1983; Валеева С.у. лейманова Г.Ф. Монументально-декоративное искусство Татарстана. К., 1984; Султanova Р.Р. Искусство новых городов Татарстана. К., 2001; Кривошеева Т.Н. Скульптура Татарстана: истоки, становление, традиции. К., 2013.

Г.Ф.Валиева-Соләйманова.

**СЛАВИН** Лев Ефимович (3.4.1959, Казан), хирург, мед. фән. д-ры (2001). Казан мед. ин-тын тәмамлаганнан соң (1982), Казан шәһәрндәге 15 нче хастаханәдә эшл. 1983 елдан Аксубай үзәк район хастаханәсе хирургы, хирургия бүлегә мөдире. 1986 дан — Казан ГИДУВының эндоскопия, 1988 дән гомуми

эндоскопик хирургия кафедрасында. Хезмәтләре үт куыгы ташы авыруын хирургик юл б-н дөвалауга, операцияләр вакытындагы катлаулану очракларына карый.

Хезм.: Повреждения желчных протоков при лапароскопической холецистэктомии. М., 2003; Осложнения хирургии грыж живота. М., 2005.

**СЛАВУТСКИЙ** Александр Яковлевич (27.11.1947, Чиләбе ш.), актёр, режиссёр, педагог, РСФСРның атказ. сәнгатьтә эшлеклесе (1986), РФ һәм ТРның халык артисты (1998, 2011). С.М.Цвиллинг исем. Чиләбе драма театры каршындагы студияне (1968), Б.В.Щукин исем. Мәскәү югары театр үч-шесендә режиссёрлык ф-тын (1974), Мәскәүдәге Дөүләт театр сәнгатьтә ин-ты каршындагы югары театр курсларын (1980) тәмамлый. 1968–69 елларда Чиләбе яшь тамашачылар театры (ТЮС) актёры, 1969–74 тә ВЛКСМның шәһәр ком-ты каршындагы Чиләбе яшьләр театры режиссёры, 1975–81 дә Чиләбе өлкә драма театры режиссёры; бу елларда куелган спектакльләр арасында «Чишпә булмаслык мәсьәлә» («Квадратура круга», В.П.Катаев; 1980), «Акылга сай Журден» («Полоумный Журден», М.А.Булгаков; 1981) бар. 1981–87 елларда Чита өлкә драма театрының баш режиссёры, анда ул «Скапен хәйләләре» («Плутни Скапена», Ж.Б.Мольер; 1981), «Өч апельсинга мэхәббәт» («Любовь к трём апельсинам», М.А.Светлов; 1981), «Һәр акыл иясендә гадилик жинәр» («На всякого мудреца довольно простоты», А.Н.Островский; 1982), «Өч!» («Горько!», М.М.Зощенко хикәяләре буенча; 1982), «Банкрот» (А.Н.Островский; 1984), «Күршәдә яшибез без» («По соседству мы живём», С.Л.Лобозёров; 1986) спектакльләрне куя. 1987–93 тә Ростов-Дон акад. драма театрының сәнгатьтә житәкчесе, аның сәхнәсендә «Ревизор» (Н.В.Гоголь, 1989), «Америка фахышәсе, яки Эчкәче эти белән Россия буйлап сәяхәт» («Американская шляха, или Путешествие по России с папой-алкоголиком», И.Квирикадзе киносценарие буенча; 1990), «Том Сойер мажаралары» («Приключения Тома Сойера», М.Твен повесте буенча; 1991) спектакльләрен, «Түбәдәге скрипкачы» («Скрипач на крыше», Д.Бок, Д.Стайн; 1991) мюзикльн күрсәтә. 1994 тән Казан Зур драма театрының баш режиссёры, 2007 дән аның сәнгатьтә житәкчесе һәм директоры. «Бәхет — ул син!» («Счастье — это ты!», Б.Л.Васильев, А.П.Довженко хикәяләре буенча; 1995), «Хәтәр йомыркалар» («Роковые яй-

ца», М.А.Булгаков повесте буенча мюзикл; 1997), «Тавык күзә» («Куриная слепота», Н.В.Коляда; 1998), «Пики дамасы» («Пиковая дама», А.С.Пушкин повесте буенча; 1999), «Өч тиенлек опера» («Трёхгрошовая опера», Б.Брехт, К.Вайль; 2000), «Вернье йортындагы сер» («Тайна дома Вернье», Р.Том; 2001), «Чия бакчасы» («Вишнёвый сад», А.П.Чехов; 2004), «Дама визиты» («Визит дамы», Ф.Дюрренматт; 2006), «Глумов» («На всякого мудреца довольно простоты», А.Н.Островский; 2007), «Абзыкый төшә» («Дядюшкин сон», Ф.М.Достоевский повесте буенча; 2008), «Бөек комбинатор» («Великий комбинатор», И.Ильф романы буенча), «Унике урындык» («Двенадцать стульев», Е.Петров; 2009) спектакльләрен куя. С.ның ижәт алымына вакыйгаларны гәүдәләндергәндә масштаблылыкка, мизансценаны төзөгәндә көчле тамашалылыкка омтылу, хореография, музыканы мул куллану хас. Рәссам А.М.Патраков б-н 30 елдан артык хезмәттәшлек иткән режиссёр спектакльләрен үзәнчәлекле куелышына зур игътибар бирә. С.ның күп кенә спектакльләре бөтенроссия һәм халыкара театр фестивалләрендә, ш.и. Вильнюс, Псков, Йошкар-Ола, Ярославль, Чиләбе, Магнитогорск, Самара шәһәрләрендә, ш.у. Каһирә (АРЕ, 1996), Марсель (Франция, 1997 дән 2001 гә кадәр ел саен 2006 да), Охрид (Македония, 2005) кебек чит ил шәһәрләрендә дә тәкъдим ителә. С. Мәскәү, Орёл, Ла-Валлетта (Мальта), Битола (Македония) театрларында да спектакльләр куя. Бер үк вакытта театр каршындагы үзә тарафыннан 1995 тә оештырылган Россия акад. театр сәнгатьтә ф-л-студиясендә пед. эшчәнлек алып бара, 2006 дан проф., РФнен Театр эшлеклеләре берлеге секретаре (2001 дән). ТРның Ижтимагый палатасы әгъзасы (2006 дан). ТРның Г.Тукай исем. Дөүләт бүләге лауреаты (2000). РФ хөкүмәтенен Ф.Волков исем. бүләге лауреаты (2010). Дуслык ордены б-н бүләкләнә.

Әд.: Соколянский А. Уровень требовательности // Театральная жизнь. 1983. № 9; Казьмина Н. Александр Славутский: Время и место // Театр. 2006. № 3.



А.Я.Славутский.



А.Я.Славутский куйган спектакльләрдән күренешләр: 1. «Чия бакчасы», А.П.Чехов; 2. «Хәтәр йомыркалар», М.А.Булгаков.

**СЛАВЯННАРНЫ ӨЙРӘНҮ ГҮЙЛЕМҖ** (славистика), славян халыкларының тормышын, телен, әдәбиятын, фольклорын, тарихын, рухи һәм матди мәдәниятен өйрәнә торган фәнни дисциплиналар жыйелмасы. Фән буларак 18–19 йөзләр чигендә Европада славян халыкларының «милли яңарыш» интеллектуаль проектларының сонарган мәғрифәтчелек һәм немец романтизмы идеяләренә нигезләнеп барлыкка килә. 1790 елларда чех галиме Й.Добровский славян халыкларының телләрен һәм мәдәнияtlәрен комплекслы өйрәнү бурычын куя. Европада С.ө.г. формалашуда И.Юнгман, Ф.Челаковский, Ф.Палацкий, В.Ганка, Я.Коллар, П.И.Шафарик хезмәtlәре зур роль уйный. 19 йөзгә 1 нче яртысында славян һәм славян булмаган илләрдәге университетларда С.ө.г. кафедралары ачыла башлый. Чех тарихчысы, археологы һәм этнографы Л.Нидерленцы «Славян халыкларының борынгы истәкләре» («Славянские древности», 1–4 т., 1902–34) басмасы зур вакыйга буларак кабул ителә. 20 йөздә С.ө.г. белгечлеген алу дәвам итә, аерым славистика фәннәре барлыкка килә, Париж, Лейпциг, Берлин һ.б. шәһәрләрдә славяннарны өйрәнү үзәкләре оеша. Россиядә С.ө.г. барлыкка килү М.В.Ломоносов хезмәtlәре б-н бәйлә, галим славян телләренә кардәш телләр булуына, славяннарның дөнья мәдәниятендәге тарихи роленә игътибар бирә. Славян халыкларының борынгы истәкләрен өйрәнү мәсьәләләре б-н 18–19 йөзләрдә В.Н.Татищев, И.Н.Болтин, Н.М.Карамзин һ.б. кызыксына. Фәнни славистик тикшеренүләренә оештыруда Г.Р.Державин һәм Н.А.Львов, Н.П.Румянцев һәм А.С.Шишков түгәрәкләре зур роль уйный. Славян телләрен чагыштырма-тарихи планда өйрәнә башлау акад. А.Х.Востоков (1781–1864) исеме б-н бәйлә. Университетның 1835 тәге Уставы б-н Мәскәү, Петербург, Казан һәм Харьков ун-tlарында С.ө.г. кафедралары ачыла, 1840 елларда алар б-н А.Х.Востоков шәкертләре О.М.Бодянский, И.И.Срезневский, П.И.Прейс, В.И.Григоревич житәкчелек итә. Славян телендә махсус вакытлы матбуғат, фәнни оешмалар барлыкка килә.

С.ө.г.нең 1980–90 еллар чигендә башланган заманча этабы теоретик плюрализмны раслау, С.ө.г. дисциплиналары интеграциясенә яна баскычында фәнни кызыксыну б-н характерлана.

Татарстанда С.ө.г.нең барлыкка килүе һәм үсеше Казан ун-ты һәм Казан руханилар академиясе галимнәренә хезмәtlәрендә күзәтелә. Казанда С.ө.г.нең нигез салучы — В.И.Григоревич, ул 1839 да Казан ун-тында славян шивәләре тарихы һәм әдәбияты кафедрасын житәкли. Славян халыклары мәдәнияте тарихын комплекслы өйрәнү өчен, С.ө.г.н дөньяны масштабта гәүдәләндергәндә Григоревичның «Славян әдәбиятын аның мөһим дәверләре чигендә бәян итү тәҗрибәсе» («Опыт изложения литературы славян в её главнейших эпохах», 1842) хезмәтендә чагыштыру ысулы кулланыла. Аны үзләштергән вакытта славян тел белемендә славян телләрен өйрәнү өчен файдаланылган славян

чиркәү теле үзгәрткән ачыклана, гомумән, глаголица һәм славян язуы барлыкка килү мәсьәләләре өйрәнелә. Григоревич Казан руханилар академиясендә Россиядә беренче текстологик мәктәпләргә берсә нигез сала, аның эшчәнлегә нәтижәсе буларак, «Казан руханилар академиясе китапханәсендә сакланучы Соловки монастыре кулъязмалары тасвирламасы» («Описание рукописей Соловецкого монастыря, находящихся в библиотеке Казанской духовной академии», 1–3 кит., 1881–98) басылып чыга. Россиядә С.ө.г. тарихында Григоревичның славян жирләренә сәяхәте (1843–47) зур бер вакыйга була; аның тарафыннан славян телләре һәм диалектлары торышына караган бик күп мәгълүмат жыйла, геогр. карталарга төгәллек кертелә, борынгы славян язуына караган катланмас истәкләр (глаголицадагы Мария Евангелиесе һ.б.) табыла.

1860–1900 елларда С.ө.г. буенча тикшеренү эшләре Казанда М.П.Петровский, И.Н.Смирнов, Н.М.Петровский, И.А.Снегирёв, М.В.Брежневич, А.М.Селищев һ.б. тарафыннан оештырыла. В.И.Григоревич традицияләрен үстәрәп, алар славян диалектологиясенә караган мәсьәләләренә, славян әдәбиятлары тарихларын өйрәнәләр, славян язуларының эсәрләрен тәрҗемә итәләр. Славян тел белеменә караган мәсьәләләренә өйрәнүгә И.А.Бодуэн де Куртенэ һәм ул нигез салган Казан лингвистика мәктәбе вәкилләре А.И.Александров, В.А.Богородицкий һ.б. зур өлеш кертә. Славян һәм борынгы һинд-европа телләренә чагыштырма (типологик) анализ өлкәсендәге ачышлар, телнең нигезен тәшкил иткән сойма эчтәлеген өйрәнү Бодуэн де Куртенэга фонемалар һәм фонетик чиратлашулар теориясен булдырырга һәм фонологиягә нигез салырга мөмкинлек тудыра. 1880 дә В.А.Богородицкий Казан ун-ты каршында Россиядә беренче эксперименталь фонетика лаб-ясен оештыра һәм С.ө.г.ндә яна юнәлешкә — эксперименталь фонетикага нигез сала.

1917 дән соң Казанда С.ө.г. мәктәпләренә фәнни традицияләре гамәлдә өзәлә. 1939 да, Казан ун-тының тарих-филол. ф-ты торгызылганнан соң, гомуми тарихи һәм филол. эзләнүләренә үз эченә алган тарихи тикшеренүләр чигендә С.ө.г. кабат тергезелә. Көнъяк һәм көнбатыш славяннар тарихы, славян телләре һәм әдәбиятлары тарихы буенча курслар яңадан укытыла башлый. Казанда С.ө.г. историографиясе б-н А.В.Сергеев, А.С.Шофман шөгәльләнә, болгаристика проблемаларына — В.И.Адо, македонияләрне өйрәнү гыйлеменә — А.С.Шофман, Көнбатыш Европадагы славян илләре тарихына һәм мәдәниятенә Я.Я.Гришин, Р.Р.Йостов һәм аларның шәкертләренә хезмәtlәре багышлана. Славян әдәбияты һәм телләре тарихын өйрәнүгә — А.Н.Вознесенский, славян телләрен өйрәнүгә И.Э.Еселевич, Н.Е.Маркарьян, В.М.Марков, Г.А.Николаев, О.Ф.Жолобов, Н.Г.Николаева, Э.А.Балалыкина, Л.К.Бэйрәмова, Л.В.Златоустова һ.б. зур өлеш кертә.

Әд.: Я г и ч И.В. История славянской филологии. СПб., 1910; Ш о ф м а н А.С. Изучение ис-

тории и культуры южных славян в Казанском университете // Вопр. славяноведения. К., 1962; Н и к о л а е в Г.А. Из истории славяноведения в Казанском университете // 2 Славистические чтения памяти проф. П.А.Дмитриева и проф. Г.И.Сафронова: Материалы междунар. науч. конф. СПб., 2001; М а к а р о в а Н.И., М я г к о в Г.П. Отец и сын Петровские: два поколения Казанской школы славяноведения // Уч. зап. Казан. ун-та. 2006. Т. 148, кн. 4.

Г.П.Мягков, Н.И.Недашковская.

**СЛАВЯНОВА** Зинаида Михайловна (8.10.1882, Воронеж губ., Задонск өязе Скорняково а. — 18.1.1941, Мәскәү), актриса, режиссёр, педагог, жәмәгәт һәм театр эшлекчелесе, РСФСРның атказ. артисты (1933). Кыз балалар гимназиясен (Елец ш., 1897), пед. курслар (Мәскәү, 1900) тәмамлый. Сәхнә эшчәнлеген 1903 елда Тамбов шәһәре театрында башлап жиберә, анда Грушенька («Бертуган Карамазовлар»), Ф.М.Достоевский романы буенча), Регина («Өрәкләр», Г.Ибсен) рольләрен башкара. 1904–09 да Саратов, Пермь, Екатеринбург, Баку шәһәрләре театрларында актриса. Бер үк вакытта антрепренёрлык эшчәнлегә б-н дә шөгәльләнә. 1909–1919 да Самара шәһәрәндәге драма театры актрисасы һәм режиссёры, 1918 дән баш режиссёр. 1919 да В.С.Зотов б-н бергә Казан Совет Зур театрына чакырып алына. Бер үк вакытта, 1919–21 дә, ТАССРның Мәғариф халык комис-тында театр бүлегә б-н житәкчелек итә, 1919–24 тә Казан Зур драма театры каршында студия оештыра һәм аның б-н идарә итә. Бер үк вакытта, 1920–22 дә, Казан коммунистлар ун-ты һәм Казан югары халык мәғарифе ин-тында укыта, 1922–24 тә Татар театр техникумын оештыруда катнаша (З.Солтанов б-н берлектә), анда укыта, уку бүлегә мөдире була. Техникумдагы шәкертләре — Г.Булатова, Р.Ишморат, Г.Нигъмәтуллина, Х.Сәлимжанов, Ф.Сәлһи һ.б. Казанда С. житәкчелегендә студияне СССРның булачак халык артистлары В.В.Белюков, Е.Е.Жилина, Украина ССРның халык артистлары М.М.Белюсов, А.М.Таршин (Белюсов), ТАССРның атказ. артистлары Л.В.Володин, С.С.Осипов тәмамлый. Казанда С. сәхнәдә уйнавын дәвам итә. Ул башкарган рольлар арасында Василиса («Василиса Мелентьева», А.Н.Островский), Олимпиада («Савва», Л.Н.Андреев), Эмма Леопольдовна («Джентльмен», А.И.Сумбатов-Южин), Флория («Флория Тоска», В.Сарду) һ.б. бар. С., Россиядә хатын-кызлар арасында беренчеләрдән булып, проф. рәвештә режиссура б-н шөгәльләнә. Ул 1920 елларда Казанда 40 ка якын спектакль куя: «Маскарад» (М.Ю.Лермонтов), «Акыллылык бәласе» («Горе от ума», А.С.Грибоедов), «Бирнесиз кыз» («Бесприданница», А.Н.Островский), «Патша улы Алексей» («Царевич Алексей») һәм «Павел I» (Д.С.Мережковский), «Сергий атакай» («Отец Сергий»), Л.Н.Толстой повесте буенча), «Канцлер һәм слесарь» (А.В.Луначарский), «Иң мөһим» («Самое главное», Н.Н.Евреинов) һ.б. Үзе куйган спектакльләрдә С. сәхнә телен, режиссёр куллана торган сангәтчә чараларны яңартырга омтыла, мизансценаның пластик сангәтиләгенә игътибар бирә. Беренчеләр-

дән булып, В.В.Маяковскийның «Мистери-буфф» пьесасына мөрәҗәгәт итә һәм 1923 тә Казан Зур драма театры сәхнәсендә аның бунча спектакль куя. Репертуарны яңарту, аны эшчә тамашачының революцион рухына якынайту бурычын күздә тотып, «Париж Коммунасы истәлегенә» («Памяти Парижской Коммуны») һәм «Кызыл ватанда» («На красной родине») пьесаларын яза һәм сәхнәләштерә. Яна сәхнә телен һәм театраль формаларны теоретик нигезләү б-н шөгылләнә, театраль культура тәрбияләү максатында әдәби һәм сәхнә геройларына «хөкем» чыгаруны гамәлгә кертә. 1920–21 дә Эшчә һәм солдат депутатларының Казан советы составына керә. 1924 тә Казаннан китә. Аннан соңгы елларда Одесса, Әстерхан, Краснодар, Смоленск, Симферополь шәһәрләре театрларында эшли.

Х е з м.: Отдых. К., 1919; Рабоче-крестьянский театр. К., 1921; Памяти Парижской Коммуны. К., 1922; Четырнадцать спектаклей // Советский театр. 1936. № 9.

Әд.: С о б о л е в Ю. Женщина-режиссёр // Современный театр. 1929. № 10; Б л а г о в Ю.А. КЭМСТ и театральная жизнь Казани 1920-х гг. К., 2005; Театральная энциклопедия. М., 1965. Т. 4. Ю.А.Благов.

**СЛАДКОВСКИЙ** Александр Витальевич (20.10.1965, Таганрог ш.), дирижёр, РФнең атказ. (2005) һәм халык (2016) артисты. Мәскәү (1988) һәм Петербург (2001) консерваторияләрен тәмамлый. 1997 елдан С.-Петербургта: 1997–2003 тә Дәүләт акад. капелласының симф. оркестр дирижёры, бер үк вакытта, 2001–03 тә, — С.-Петербург консерваториясендә Опера һәм балет театрының, 2004–06 да Капелланың баш дирижёры; 2006–10 да «Яна Россия» («Новая Россия») дәүләт симф. оркестры дирижёры. 2010 нан ТРның Дәүләт симф. оркестрының сәнгать житақчесе һәм баш дирижёры. С. инициативасы б-н әйдәп баручы чит ил һәм ватандаш башкаручылар катнаштырында Халыкара «Казан көзе» («Казанская осень») опера фестивале, С.Гобәйдүллин исем. «Конкордия» заманча музыка фестивале, халыкара «Рахлин сезоннары» («Рахлинские сезоны»), С.Рахманинов исем. «Ак сирень» («Белая сирень») фестивалләре һ.б. зур ижат проектлары тормышка ашырыла. 2012 дә оркестр Халыкара «Worthersee Classics» (Австрия) муз. фестивалендә катнаша. 2012 дә С. ТРның Дәүләт симф. оркестры тарафыннан яздырылган «Татарстан Республикасы композиторлары музыкасы антологиясе» («Антология музыки композиторов Республики Татарстан»; С.Сәйдәшев, Н.Жиһанов, Ф.Яруллин, А.Монасыйпов, Ф.Әхмәтов, Р.Еникеев, А.Луппов, А.Миргородский, М.Шәмсетдинова, Р.Ахиярова, Ш.Тимербулатов, Р.Калимуллин һ.б.) дип аталган кабатланмас проектны гамәлгә ашыра. РФнең Федерация Советы рәисе каршындагы Дәүләт мәдәни сәясәте советы әгъзасы (2012 дән). С.Прокофьев исем. 3 нче Халыкара дирижёрлар конкурсы (1999), О.Янковскийның «2011–2012 елгы ижади ачыш» («Творческое открытие 2011–2012») бүләге лауреаты.

Татарстан Республикасының «Дуслык» ордены, медальләр б-н бүләкләнә.

**СЛАВЕВ** Валерий Абдуллович (31.8.1939, Саратов өлкәсенен Вольск ш.), метрология өлкәсе галиме, техник фән. д-ры (1990), проф. (1996), РФнең атказ. метрологы (1999). Ленинград электротехника ин-тын (1962), Ленинград инженерлык-икътисад ин-тын (1980), РФнең Гражданның оборонасы, гадәттән тыш хәлләр һәм табигый бәла-казакитергән зыянны бетерү министрлыгының Гражданның оборонасы академиясен (1996) тәмамлый. 1962 елдан СССР Оборона министрлыгының хәрби частенда (Красноярск краеның Енисейск ш.). 1965 тән СССР Суднолар төзү министрлыгының «Связь-мор-проект» КБсында (Ленинград); 1966 дан Бөтенсоюз метрология фәнни-тикшеренү ин-тында (С.-Петербург): лаб., бүлек, сектор башлыгы, бүлекчә директоры, гыйльми секретарь. Хезмәтләре теоретик һәм гамәли метрологиягә карый. С. информация үлчәү системаларында төгәл магнитлы язу аппаратларын метрологик яктан тәэмин итү нигезләрен эшли. Физик зурлык бәрәмлекләрен торгызу һәм аларның үлчәмнәрен башка төрлө үлчәү чараларына тапшыру системалары теориясен төзи. Үлчәү алу төгәллегенә принципияль чикләрен тикшерә. Элемтә каналы аша тапшырыла торган сигналларның тотрыклылыгын арттыру өчен, аларның сызыкча бозылулары һәм филтрлау теориясен үстерә. Уйлап табуга 37 авторлык таныклыгы бар. Медальләр б-н бүләкләнә.

Х е з м.: Метрологическое обеспечение аппаратуры магнитной записи. СПб., 2004; Теория систем воспроизведения единиц и передачи их размеров. СПб., 2004 (автордаш); Предсказания и фильтрация сигналов. СПб., 2005 (автордаш).

**СЛАНЕЦЛАР**, вак бөртекле, катламлы (пластиналарга охшаш), жинелчә метаморфик тау токымнары. Составы бунча С.ның 200 гә якын тибын билгелиләр. ТР терр-ясенде Идел һәм Зөя елгалары арасындагы юра утырмаларында гомуми ресурслары 30 млн. т дан артык булган *янучан сланецларның* 2 чыганагы (Бессоново һәм Кадыш) һәм 2 чагылмасы (Сөөндөк һәм Башчы) ачыклана. Респ-каның көнчыгышында Пермь, ташкүмер, девон һәм протерозой яшендәге токымнарда күмерле С. (к. *Казыма күмерләр*) билгеләнган. Көнъяк һәм көньяк-көнчыгыш районнарда, акынча 1900 м тирәнлектә карбон утырмаларында — карбонат-кремнийлы һәм аргиллитлы кара С., девонда коңгырт-соры, кремний-балчыксыл һәм битумлы С. табыла. ТРның көнчыгыш районнарында 1550 дән 3000 гә кадәр һәм тагын да тирәнрәк кристаллик нигездә кристаллик С. — күмерле, серицитлы, амфиболлы, биотитлы, хлоритлылар һ.б. ачыкланган, аларның яше 2 млрд. ел. С. жылылык энергетикасында (янучан һәм битумлы), вакланган таш, силикат (кремнийлы) кирпеч житештерүдә; биналарны тышлау һәм түбәләрен ябу өчен һ.б. кулланыла.

Әд.: Геология твёрдых полезных ископаемых Республики Татарстан. К., 1999; Геология Татарстана: Стратиграфия и тектоника. М., 2003.



З.М. Славянова.



А.В. Сладковский.

**СЛАСТНИКОВ** Всеволод Степанович (15.10.1915, Омск өлкәсе, Тюкалинский өязе Лузино а. — 15.1.1972, Казан), хакимият-хужалык эшлеклесе. Казан химия-технол. ин-тын тәмамлый (1939). 1939–40 елларда Павлоградтагы 55 нче з-дта (Украина ССР) эшли. 1940–55 тә 40 нчы Казан химия з-дын-да, директор (1952 дән). 1955–57 дә хезмәт нияләре депутатларының Казан шәһәр советы башкарма ком-ты рәисе. 1957–59 да КПСС-ның Казан шәһәр ком-ты 1 нче секретаре. 1959–71 дә ТАССР МС рәисе урынбасары. 1971 дән ТАССР МС каршындагы Дәүләт план комиссиясе рәисе. 1955 тән ТАССР ЮС депутаты. Хезмәт Кызыл Байрагы, «Почёт билгесе» орденнары, медальләр б-н бүләкләнә. Е.Б.Долгов.

**СЛАСТУНИН** Анатолий Алексеевич (28.2.1937, Буа р-ны Сосновка а. — 17.4.2008, Казан), музей эшлеклесе, ТАССРның атказ. мәдәният эшлеклесе (1987). Казан ун-тын тәмамлый (1968). 1963 елдан ТАССР Мәдәният министрлыгында музей эшләре бунча инспектор. 1989–2006 да ТР Дәүләт сыңлы сәнгать музей директоры. С. житекчелек иткән чорда экспонатларны саклау шартлары яхшыртула, экспозиция майданы киңәйтелә; 2 нче музей корпусы төзелә, анда депозитарий һәм 3 күргәзмәләр залы урнаштырыла (1996), музей ф-лы буларак «Хазинә» Милли сәнгать галереясы ачыла (2005).

**СЛЕПАК** Захар Моисеевич (10.2.1932, Казан), геолог-геофизик, геол.-минерал. фән. д-ры (1986), проф. (1987), ТРның атказ. фән эшлеклесе (2000). Казан ун-тын тәмамлаганнан соң (1955), ТАССРның житештерү оешмаларында. 1965 елдан Казан ун-тында. Хезмәтләре нефтьле структуралар һәм археол. истәлекләрен эзләүнең гравиметрик ысулларына карый. С. борынгы корылмаларның калдыкларын фаразлау, нефтьле структураларны эзләү, жир кабыгының тирәнлек төзелешен өйрәнү алымнарын эшли. Татарстан терр-ясендә жир кабыгы токымнарының тыгызлыгы үзгәрешләренә закончалыклы үзенчәлекләрен билгели. Инженерлык геологиясе һәм геофизикасында яна фәнни-архит-ра истәлекләрен һәм борынгы корылмаларны саклау максатыннан урбанлашкан терр-яләрдә геофизик мониторинг юнәлешен нигезли. Медальләр б-н бүләкләнә.

Х е з м.: Геофизический мониторинг для сохранения памятников архитектуры. К., 1999; Гравираведка в нефтяной геологии. К., 2005; Геофизика для города. М., 2007.

**СЛЕПКОВ** Василий Николаевич (февраль 1902, Рязань ш. — 1.8.1937, Мәскәү), генетик, фән методологы. Ленинград ун-тын (1927) һәм Кызыл профессура ин-тын (Мәскәү, 1929) тәмамлый. 1929 елдан Казанда: Татар коммунистлар ун-тында укыта, 1931 дән Казан ун-тының табигыять белеме методологиясе каф. профессоры, дрозофилаларда индуцирланган мутагенез һәм цитогенетика мәсьәләләрен өйрәнүче лаб-яне оештыра. 1932 дән Казан ун-ты каршында Биол. фәнни-тикшерену ин-ты директоры булып билгеләнә; бер үк вакытта мед., а.х. һәм пед. ин-тларында лекцияләр укый. Генетика буенча семинарлар үткәрә, аларда исә Казан ун-ты аспирантлары һәм хезмәткәрләре (ш.и. булачак акад. биохимик А.А.Баев) катнаша. 1933 тә кулга алына, 3 елга Уфа шәһәрәнә жиберелә, биредә укытучылык эшчәнлеген алып бара һәм дрозофилаларда тәжрибәләр үткәрүне дәвам итә. 1937 елда контрреволюцион эшчәнлектә гаепләнә һәм атып үтерелә; үлгәннән соң аклана (1957).

Х е з м.: Наследственность и отбор человека // Под знаменем марксизма. 1925. № 4; Биология человека // Под знаменем марксизма. 1925. № 10/11; Евгеника: улучшение человеческой природы. М.—Л., 1927; Получение мутаций рентгеновскими лучами у *Drosophila melanogaster* // Журн. эксперим. биологии. 1928. Вып. 34 (автордаш).

Әд.: Д у б и н и н Н.П. Вечное движение: Воспоминания. М., 1989; Возвращённые имена: Док. очерки. К., 1992; Е р м о л а е в А.И. История генетических исследований в Казанском университете. К., 2004.

Б.И.Барабанщиков.

**СЛІВА** (*Prunus*), розачалар семьялыгынан жимеш бирә торган төшле үсемлекләр ыругы. Йорт сливасының туган жире булып Кавказ, Кече Азия, Төньяк Иран санала. Культурладагы сортларының башлангычы — алыча һәм күгән. Агач яисә 5–6 м биеклектәге куак формасында үсә. Яктылык һәм дым яратучан үсемлек. Үрентеләре төкле яисә төксез. Яфраклары формасы һәм төсө буенча төрлеләнә. Чәчәкләре чәчәк төркемендә берәрләп яисә 2–5 чәчәк булып урнашкан, уртача һәм эре, ак төстә кайвакыт яшыкелт төсмерле була. Жимеше итчел, бер орлыклы, төрле формадагы, төстәге, зурлыктагы кагы төшле жимеш, төме һәм өлгерү вакыты төрлечә (жимешенең зурлыгына һәм төсенә карап, С.ның барлык сортлары да помологик төркемнәргә аерыла: «Венгерка» — куге төстә, ренклодлар — яшыкелт, йомыркасыманнар — сары төстә, мирабелалар — жимешенең формасы һәм төме буенча алычага охшаган). С. жимешләре яңа өлгергән һәм эшкәртелгән (компот, кайнатма, сок, тонәтмә һ.б.) килеш кулланыла. 5–6 нчы елда жимеш бирә башлый, 15–60 ел яши (ялганган үсемлекләр — 25–30 ел, үз тамырлылары 40–60 елга кадәр яши). Жимеш бирүче агачның уңышы 20–30 кг га кадәр (ел саен жимеш бирми). Жимешләре августта — сентябрь башында өлгәрә. Яңа өлгергән килеш куллану өчен составында шикәр күп булган эре жимешле венгеркалар һәм ренклодлар кыйммәтле санала. С. составында шикәр (10–12%), органик кислоталар — алма, лимон һ.б. (0,4%

тан 1,4% ка кадәр), азотлы матдәләр, В<sub>1</sub>, В<sub>2</sub>, С, К, РР витаминнары, каротин бар.

Татарстан терр-ясендә 17 йөздән үстерелә. Иң киң таралганнары — йорт С.сы (Р. domestica) һәм кыргый сливалар — С.ның күгән б-н гибридылары. Иделнең уң як ярында «Скороспелка красная» һәм «Тернослива волжская» сортлары үстерелә. Татарстан а.х. фәнни-тикшерену ин-тының Тәмте бакчалык бүлегенә селекция эше нәтижәсендә С.ның һәм эре жимешле күгәннең яңа сортлары барлыкка килә: «Сверхрания», «Казанская», «Ракитовая», «Тәмте Ренклоды»,



«Волжанка», «Память Хасанова», «Татарская жёлтая», «Теньковская голубка», «Теньковская синяя». Ш.у. халык селекциясенә иң яхшы сортлары «Скороспелка красная» һәм интродуцияләнгән «Евразия 21» үстерелә. С. үстөрү өчен ин-ты шартлар Татарстанның Көнъяк-Көнбатыш өлеше — Идел алдында. С.ны, гадәттә, яз көне (апрель ахыры — май башында) утырталар. Бөрә ялгап һәм яшел чыбыкчалардан үрчәтәләр. Күмәк һәм йорт яны бакчаларында үстерәләр. С.ның корткычлары: слива жимешашары, слива кара кисмәне, слива гөблаләре, калканчыклар, слива юанаяклары һ.б. Авырулары: монилиоиз, яисә соры черек, кластероспориоз яисә яфрактарның тишекле таптылыгы; камедь агу (гоммоз), С. тутыгы һ.б.

Әд.: Плодоводство. М., 1979; Фруктовый сад Татарстана. К., 2005.

В.А.Наумов, Л.А.Севастьянова.

«СЛОВО АГИТАТОРА», журнал; к. «Офык».

«СЛОВО КОММУНИСТА» («Коммунист сүзе»), *Россия Федерациясенәң коммунистлар партиясе* Татарстан региональ бүлеге г-тасы (РФ КП ТРБ). 1993 елның февраленән ТР Коммунистлар оешмасы (ТРКО), 1993–2002 дән — ТР Коммунистлар партиясе (ТРКП), 2002–03 тә РФ КП ТРБ басмасы буларак чыга. 1993–95 тә редакция Апас авылында, 1995–2003 тә Казанда эшли. Төрле еллардагы баш мөхәррирләре — Н.К.Столярова, В.Козлова, В.И.Чернова. 1993 тә ай саен чыга, аннары — аена 2–3 тапкыр; кайвакыт, акча житмәү сәбәпле, чыгудан туктап тора. 1993 тә газетаның татарча версиясен — «Коммунист сүзе»н бастырып карыйлар, әмма аның 1 саны гына басыла. «С.к.» бушлай һәм яздыру юлы б-н таратыла. РФ КП ТРБ партия эгъзалары арасында газетига яздыруны

оештырып карый, әмма газетаны тарату мәсьәләләрен хәл итә алмый. Анда, нигездә, Татарстан һәм Россиянең сәяси, социаль-иқти-сади проблемалары күтәрелә. Өстенлекле юнәлеш — респ-ка һәм федераль башкарма хакимият житәкчелеген кискен тәнкыйтьләү. ТРКО/ТРКП/РФКП/ТРБ материаллары (съездлар, конференцияләр, реском пленумнары хисаплары һәм карарлары), Татарстан коммунистларының публицистик материаллары, Россия коммунистик басмаларынан күчәрәп басылган язмалар дөнья күрә. Беренче елларда редакция ТРКО/ТРКП эчендә төрле идея-сәяси агымнар яшәп килү б-н аңлатылган көнүзәк мәсьәләләр буенча фикерләр спектрын (дөньяга коммунистик караш кысаларында) чагылдырырга омтыла. Гомумроссия коммунистлар партияләре һәм хәрәкәтләре, беренче чиратта Коммунистик партияләр союзы; КПСС, Россия коммунистик эшчеләр партиясе, «Хезмәтчел Россия» хәрәкәте эшчәнлегә актив яктыртыла, беркадәр РФ Коммунистлар партиясенә (РФКП) дә урын бирелә. 1990 елларның икенче яртысынан редакцияләү сәясәте ортодоксалрәк була башлый, бу исә материалларның сыфаты начарлануга, үзгәчлекле язмалар азаюга, башка басмалардан күчәрәп бастыруның артуына китерә. «С.к.» тар партияле г-тага әверелә, өстәвенә даими финансланмый. 2003 тә чыгудан туктый. Ана алмашка яңа басма — «Казанская искра» (РФКП Казан шәһәр ком-ты органы) газета-листочкасы килә. 2006–07 дән «С.к.» исем б-н партия газетасы басмасын яңартуга омтылыш була, әмма берничә саны гына дөнья күрә.

Әд.: Терентьева И.В., Беляков Р.Ю., Сафаров М.Ф. Республика Татарстан: политические партии, движения, лидеры. К., 2003.

М.Ф.Сафаров.

**СЛУТИНОВ** Николай Петрович (2.10.1854, Түбән Новгород ш. — 10.2.1897, Казан), физик, физика д-ры (1884). Петербург ун-тын тәмамлаганнан соң (1877), шунда ук эшли (бүленеп: 1877–81 елларда С.-Петербургның Введение гимназиясендә). 1884 тән Мәскәү техник уч-шесе профессоры. 1886 дән Казан ун-тының физика һәм физик геогр. каф. профессоры, бер үк вакытта, 1888–93 тә, ун-тын метеорология һәм магнит обсерваторияләре, ш.у. физик геогр. кабинеты мөдире. Хезмәтләре электр күренешләренә һәм электродлитлар теориясенә карый. С., беренче булып, электродларның электролиз вакытында яктыруын тикшерә. Алюминийны корунд катылыгына яа булган сусыз чыдам глинозём катламы б-н каплау ысулын ача. Электролиз вакытында элементның электр йөртү көченә шул тирәлек токларының тәэсирен аңлата.

Х е з м.: О поляризации ртутных электродов // Журн. Рус. физ.-хим. об-ва. 1877. № 9; Теория электролиза // Журн. Рус. физ.-хим. об-ва. 1881. № 13; Опыты с током большой частоты // Журн. Рус. физ.-хим. об-ва. 1894. № 26.

**СМАГИН** Леонид Максимович (24.10.1932, Түбән Идел крайың Вольск ш.), партия хезмәткәре. Мәскәү торф ин-тын тәмамлый (1957). «Бөгелмәнефть» нефть промыслы идарәсендә (НПИ), «Ленингорск» НПИдә,

«Иркеннефть» НПИдэ (Ленингорск ш.) инженер-геолог, геолог, өлкән геолог булып эшли. КПССның Ленингорск шәһәр ком-ты 2 нче секретаре (1966–68), 1 нче секретаре (1968–79). КПССның Татарстан өлкә ком-ты секретаре (1979–86), 2 нче секретаре (1986–87), 1987–89 да СССР Нефть продуктары б-н тәмин итү Дәүләт ком-ты рәисе, минераль ашламалар житештерү буенча министр урынбасары. 1971–90 да ТАССР ЮС депутаты. Өч Хезмәт Кызыл Байрагы ордены, медальләр б-н бүләкләнә.

**СМАГУЛОВ** Бәхетжан Жумашкан улы (4.11.1965, Казакъстан ССР, Семипалатинск өлкәсенә Чарск ш.), балет артисты, педагог, Казакъстан һәм ТРның халык артисты (1993, 2003). 1984 елда Ленинград акад. хореография уч-щесен тәмамлый. 1984–94 тә Абай исем. Казакъ опера һәм балет театрының балет солисты (Алма-Ата), 1989 дан 1994 кә кадәр эзлекле рәвештә АКШ һәм Япониянең балет труппаларында контракт буенча эшли. 1994–2009 да Татар опера һәм балет театрында балет солисты, 2009 дан педагог-репетитор. 2012 дән Пермь шәһәрәндә яши. Көчле героик-романтик амплуадагы буюче: Базиль, Солор («Дон Кихот», «Баядерка», Л.Минкус), Али һәм Бирбанто («Корсар», А.Адан), Вакх («Вальпургия төне», «Фауст» операсыннан, Ш.Гуно) һ.б. Шуның б-н бергә купьялык башкаручы; уңышлы чыгыш ясаган лирик-романтик партияләре — Альберт («Жизель»,



Б.Ж. С м а г у л о в Бирбанто ролендә («Корсар», А.Адан).

А.Адан), Зигфрид, Дезире, Щелкунчик («Аккош күле», «Йокыга талган гүзәл», «Щелкунчик», П.Чайковский), ш.у. көлкеле партияләре — Шут («Аккош күле», П.Чайковский), Пан («Вальпургия төне», Ш.Гуно) һәм драматик рухтагы Хозе («Кармен-сюита», Ж.Бизе-Р.Щедрин), дүэт биоендә бик яхшы партнёр. Париж (Франция, 1988, ике номинациядә 2 көмеш медаль), Хельсинкида (Финляндия, 1991, көмеш медаль), Осака шәһәрәндә (Япония, 1991, бронза медаль) халыкара балет конкурслары лауреаты.

Әд.: Г о р ш к о в В.Н. Солисты Татарского балета. К., 2000; К а д ы р о в а А. Бахытжан Смагулов: Я достойно завершил карьеру. Рождение дивности // Вечерняя Казань. 2006. 15 апр.; Народные артисты СССР, РФ, РТ. К., 2011.

**СМАКОВ** Илфак Мөжип улы (2.1.1940, БАССРның Чакмагыш р-ны Рапат а. — 27.5.1993, Уфа ш.), жырчы (баритон), БАССРның халык, РСФСРның атказ. артисты (1985, 1989). 1963 елда Уфа сәнгать

уч-щесенә вокал бүлеген тәмамлый. 1963–91 дә Башкорт филармониясе солисты, концерт эшчәнлеген алып бара. Матур, көчле тавышка ия. Аның башкаруы тәсирле, хисләр һәм күтәрәнке рухлы булуы б-н аерлып тора. С.ның концерт репертуарын башкорт композиторларының вокаль әсәрләре; башкорт, татар һәм рус халык жырлары; классик вокаль репертуар әсәрләре тәшкил итә. С. башкаруында М.Мозаффаровның «Кайда да йөрәктә», Ә.Бакировның «Әйткән иден», Р.Хәсәновның «Сиңа тагын мин бер киләм әле», «Үз ягыма кайтсам», В.Хәбисламовның «Жиз кыңгырау моңнары» жырлары аеруча популяр була.

Әд.: Вокальная школа Милляуши Муртазиной. Уфа, 2001.

**СМАКОВ** Ринат Миргалим улы (10.3.1940, БАССРның Благовар р-ны Иске Абзан а.), хокук белгече, РСФСРның атказ. юристы (1991). Казан ун-тын тәмамлый (1967). 1967–69 елларда Казанның халык судьясы. 1969–72 да ТАССР Югары мәхкәмәсе әгъзасы. 1972–93 тә РФ Югары мәхкәмәсе әгъзасы, 1993 тан рәисе урынбасары. Медальләр б-н бүләкләнә.

Әд.: Казанский университет (1804–2004): Библиограф. словарь. К., 2004. Т. 3.

**СМӘЙЛ** авылы, Балтач р-нында, шәһәр тибьндагы Балтач посёлогыннан 24 км төньяк-көнчыгыштарак, Шушма елгасы буенда. 2010 елда 791 кеше (татарлар) яши. Халкының төп шөгыле — мөгезле эре терлек асрау. Урта мәктәп, мәдәният йорты, китапханә. Мәчет. Казан ханлыгы чорында нигез салына. 18 йөздә — 19 йөзгә 1 нче яртысында халкы дәүләт крәстияннәре катлавына керә, игенчелек, терлекчелек, урындык һәм кәрзин үрү, тарантас ясау б-н шөгыльләнә. 20 йөз башында С.дә мәчет, мәктәп эшли. Бу чорда авыл жәмәгатенә имана жире 2150,4 дис. тәшкил итә. 1920 гә кадәр Вятка губернасының Малмыж өязе Сизнер волостында, 1920 дән ТАССРның Арча кантонында, 1930 ның 10 августыннан — Түнтәр, 1932 нең 2 мартыннан — Балтач, 1938 нең 4 августыннан — Чепья, 1958 нең 16 июленнән — Балтач, 1963 нең 1 февраленнән — Арча, 1965 нең 12 гыйнварыннан Балтач р-нында. Халык саны: 1859 да — 1467, 1884 тә — 1657, 1905 тә — 1840, 1926 да — 1792, 1938 дә — 1572, 1949 да — 942, 1958 дә — 804, 1970 тә — 998, 1979 да — 894, 1989 да — 781, 2002 дә — 804 кеше. С. тирәсендә 16 йөзгә 1 нче яртысы эпиграфик истәлекләре — кабер ташлары сакланган.

**СМЕЛКОВ** Вячеслав Михайлович (25.1.1938, Биектау р-ны Бимәр а.), геолог-нефтьче, геол.-минерал. фән. канд. (1980), ТРның атказ. геологы (1993), РФнең атказ. нефть һәм газ сәнәгәте хезмәткәре (2004). Казан ун-тын тәмамлаганнан соң (1960), шунда ук эшли (бүленеп: 1965–68 дә Казан пед. ин-тында), нефть һәм газ геологиясе каф. мөдире (1987–2008). Хезмәтләре углеводородлар геологиясенә карый. Урта ташкумер системасы утырмаларында нефть ташкумерлар урнашу закончалыкларын эшли һәм нигезли, Татарстан терр-ясендәге углеводород чыгакларын фаразлый һәм аларны эзләүдә такъ-



Б.Ж. Смагулов.

димнәр бирә. Геология, нефть һәм газ эшкәртү проблемалары буенча РФА Гыйльми советы әгъзасы (1996 дан). «Геолог-нефтьчеләр — Казан университетын тәмамлаучылар» («Геологи-нефтяники — выпускники Казанского университета», 2005) библиография сүзлеген төзүчеләрнең берсе. Медальләр б-н бүләкләнә.

Әд.: Стратегия и тактика освоения ресурсов на поздней стадии разведки // Современные проблемы геологии нефти и газа. М., 2001; Нефтегазоносность Республики Татарстан: Геология и разработка нефтяных месторождений: В 2 т. К., 2007 (автордаш).

**СМЕРКОВИЧ** Соломон Львович (1.7.1908, Кострома ш. — 15.9.1988, Казан), суднолар төзү инженеры, СССР Дәүләт бүлгә лауреаты (1949). Горький индустриаль ин-тын тәмамлый (1938). Хезмәт эшчәнлеген 1925 елда хезмәт инспекциясендә эш башкаручы булып башлый (хәзер Түбән Новгород өлкәсенә Ветлуга ш.). Соңрак караучысыз калган балалар йортында пионервожатый (хәзер Түбән Новгород өлкәсенә Ветлуга өлкәсе Бемисово а.). 1927–30 да өлкә хезмәт бүлегендә эшли (Ленинград). 1938–58 дә А.М.Горький исем. заводта (Яшел Үзән ш.): мастер ярдәмчесе, мастер, участок, цех, заводның житештерү башлыгы. 1958–61 дә ТАССРның 1 нче машиналар төзү идарәсендә башлык урынбасары. 1961–63 тә магди-техник тәминат идарәсендә башлык урынбасары (Казан). 1963–68 дә «Газоаппарат» з-ды директоры (Казан). Дәүләт бүлгә суднолар төзүне тамырлан камилләштерүдә катнашканы өчен бирелә. «Почёт билгесе» ордены, медальләр; ТАССР ЮС Президиумының Мактау грамоталары б-н бүләкләнә.

Г.Я.Мәүлетова.

**СМЕТОВ** Пётр Кузьмич (3.12.1930, Түбән Новгород крае, Урень р-ны Б.Гореве а. — 16.10.1997, Казан), вет. табибе, вет. фән. д-ры (1982), проф. (1984), ТАССРның, РФнең атказ. фән. эшлеклесе (1987, 1996). Казан вет. ин-тын тәмамлаганнан соң (1955), Горький өлкәсе Константиново р-ның өлкән вет. табибе булып эшли. 1958–60 елларда Мәскәү Хәрби округының «Сейла» с-зында, 1960–62 дә Горький өлкәсенә Вача р-ны «Казаковский» с-зында вет. табибе. 1962–84 тә Казан вет. ин-тының вет. санитариясе бүлегенә мөдире. 1984–97 дә Бөтенроссия вет. фәнни-тикшеренү ин-тының экологик токсикология бүлегенә мөдире. Фәнни тикшеренүләре сыйфатлы терлекчелек продукциясе алу максатыннан, терлек организмның химик һәм биол. агулы матдәләргә каршы торучанлыгын арттыру мәсьәләләренә; агулы матдәләр ин-

дикациясе һәм аларның терлек организмына тәсире механизмын өйрәнгүгә; интоксикация очрагында терлекләрне дәвалау чараларын һәм ысулларын эшләүгә карый. Уйлап табуга 98 авторлык таныклыгы һәм патенты бар. «Почёт билгесе» ордены, медальләр б-н бүләкләнә.

Хезм.: Влияние ультрафиолетового облучения на динамику изменений живого веса, морфологических и биохимических показателей крови в онтогенезе // Уч. зап. Казан. вет. ин-та. 1965. Т. 94; Роль митоксина в этиологии алимент-токсикозов животных // Рациональные методы профилактики, диагностики и терапии незаразных болезней животных. К., 1993.

Әд.: Казанская государственная академия ветеринарной медицины (1873–2006 гг.). К., 2006.

К.Х.Патуниди.

**СМИРНОВ** Александр Афанасьевич (2.11.1946, Теләче р-ны Теләче а.), генерал-майор (1993), тарих фән. канд. (1997). ТАССР ЮС Президиумы исем. Казан югары танк командирлары уч-щесен (1966), В.И.Ленин исем. Хәрби-сәясә академияне (Мәскәү, 1978) тәмамлый. 1967–77 елларда Совет Армиясе частьларында һәм берләшмәләрендә комсомол эшендә. 1977–89 да СССР Кораллы көчләре сәясәи оешмаларында житәкче вазифалар башкара. 1990–93 тә Ерак Көнчыгыш Хәрби округында, Хәрби совет эгзасы, сәясәи бүлек башлыгы, хәрби-сәясәи бүлек башлыгы, гомумгаскәр армиясе командующие урынбасары, хезмәт итүчеләр составы б-н эшләр бунча командующий ярдәмчесе. 1993 тән РФ Кораллы көчләрендә тәрбия эшләре бунча тыл башлыгы ярдәмчесе, РФ Президенты киңәшчеләре аппараты, РФ Президенты киңәшчеләре эшчәнлеген тәмин итү һ.б. эшчәнлекләр бунча департаментлар башлыгы, бер үк вакытта РФ Президентты каршындагы граждандык жәмгыяте һәм кеше хокуклары ин-тларын үстерү Советы башлыгы. «Хәрби хезмәтләре өчен», Дуслык, 2 нче һәм 3 нче дәрәжәдәге «СССР Кораллы Көчләрендә Ватанга хезмәт иткән өчен» орденнары, медальләр б-н бүләкләнә.

**СМИРНОВ** Александр Васильевич (16.11.1857, Сембер губ. — ?), дин белгече, жәмгәт эшлеклесе, дин белеме д-ры (1900). Казан руханилар академиясен тәмамлаганнан соң (1884), Вольск руханилар семинариясендә укыта (Саратов губ.). 1889 елдан Родионованың затлы нәсел кыз балалар ин-тында; 1891 дән Казан руханилар академиясендә, экстраординар проф. (1896); бер үк вакытта, 1896–1912 дә, Казан ун-ты һәм Казан вет. ин-тында православие дине белеме каф. профессоры. Университет чиркәве башлыгы, протоиерей (1896 дән). 1906–07 дә «Церковно-общественная жизнь» ж-лын нәшер итә. 4 нче Дәүләт Думасы депутаты (1912–17). Хезмәтләре Библия тарихына, дин гыйлеменә, диннәр тарихына карый.

Хезм.: Мессиянские ожидания и верования иудеев около времени Иисуса Христа. К., 1899; Социализм в оценке Ф.Достоевского. К., 1907; Курс истории религий. К., 1908; Будущность христианства. П., 1914.

Әд.: Биографический словарь профессоров и преподавателей Императорского Казанского университета (1804–1904). К., 1904. Ч. 1.

**СМИРНОВ** Александр Павлович (1916–1988, Казан), генерал-майор (1964). 1941 елның июненнән Бөек Ватан сугышы фронтларында, НКВД гаскәрләренә 175 нче Урал укчы дивизиясендә сәясәи бүлек башлыгы. Дон, Узәк һәм 1 нче Белоруссия фронтлары гаскәрләре составында Сталинград сугышында (1942–43), Орёл (1943), Белоруссия (1944), Варшава-Познань (1945), Берлин (1945) һөжүм операцияләрендә катнаша. 1955–58 дә Суворовчыларның Ленинград хәрби уч-щесендә башлык урынбасары һәм укыту бүлеге башлыгы. 1958–74 тә Казан суворовчылар хәрби уч-щесе башлыгы. 1963–67 дә ТАССР ЮС депутаты. Ленин ордены, Кызыл Байрак, 2 нче дәрәжә Суворов орденнары, медальләр б-н бүләкләнә.

**СМИРНОВ** Алексей Петрович (29.5.1899 — 11.3.1974, Мәскәү), тарихчы, археолог, тарих фән. д-ры (1944), проф. (1951), Чуаш АССР-ның, ТАССРның атказ. фән эшлеклесе (1958, 1959). Мәскәү ун-тын тәмамлаганнан соң (1926), Археол. ин-тында эшли, 1957 елдан скиф-сармат археологиясе секторы мөдире, СССР ФА Матди мәдәният тарихы ин-ты директоры урынбасары. Бер үк вакытта, 1951 дән, Дәүләт Тарих музейе (Мәскәү) директоры урынбасары һәм Мәскәү ун-ты профессоры. 1933–37 дә *Суар шәһәрлеген* казу эшләренә житәкчелек итә. 1938–49 да СССР ФА Матди мәдәният тарихы ин-тының С. житәкчелегендәге экспедициясе тарафыннан *Болгар шәһәрлегендә* археол. казу эшләре уздырыла. Бөек Ватан сугышы башыннан 1942 нең февраленә кадәр Мәскәү халык ополчненсендә катнаша. 1942–44 тә СССРдагы мәдәният истәлекләренә немец-фашист илбасарлары китергән зыянны ачыклау бунча СССР ФАнән Махсус эш йөкләнгән экспедициясендә эшли. 1946–57 дә, Куйбышев археол. экспедициясе житәкчесе буларак, Куйбышев сусакагычының су басу зонасындагы тарихи истәлекләргә коткаруда катнаша. 1957–69 да Идел бие археол. экспедициясе житәкчеләреннән берсе була, Идел бундагы Алтын Урда шәһәрләр өйрәнү б-н шөгьльәнә. С. Идел бие болгарларының социаль-икътисади һәм сәясәи тарихын тикшерүгә, ш.у. Идел бие Болгар дәүләте историографиясенә зур өлеш кертә. Аның тарафыннан беренче булып Идел бие Болгар дәүләте терр-ясен билгеләүгә, аның ижтимагый-икътисади төзелешенә, болгарларда һөнәрчелек, сәүдә, шәһәрләр, хәрби эшнәк үсеш дәрәжәсенә бәйлә бик тә мөһим мәсьәләләр игътибар үзәгенә алына. С. хезмәтләрендә күтөрелгән болгар керамикасын һәм хезмәт коралларын классификацияләү принципларына нисбәтле күп кенә нигезләмәләр, тимерчелек, металлургия, зәркәнчелек үсеше мәсьәләләре хәзерге заман археологлары һәм тарихчылары хезмәтләрендә алга таба үстерелә. С. эшчәнлегендә археол. истәлекләргә саклау проблемасы зур урын били: аның актив булышылыгы б-н 1969 да Болгар тарих-архит-ра музейи саклаулыгы оештырыла. Хезмәтләре скифлар, Идел болгарлары тарихы һәм мәдәниятенә, Урта Идел бие, Урал алды һәм Урал халыкларының борын-



Алексей П. Смирнов.

камыя // Материалы и исслед. по археологии СССР. 1952. № 28; Скифы. М., 1966.

Әд.: Научное наследие А.П.Смирнова и современные проблемы археологии Волго-Камья: Сб. тез. докл. конф., посв. 100-летию со дня рождения А.П.Смирнова. М., 1999; Овчинников А.В. Древняя и средневековая история Волго-Уралья в трудах советских учёных: А.П.Смирнов. К., 2008.

А.В.Овчинников.

**СМИРНОВ** Андрей Иванович (16.9.1893, Казан — ?), гигиена белгече, мед. фән. канд. (1935). Казан ун-тының мед. ф-тын тәмамлаганнан соң (1920), шунда ук гигиена, социаль гигиена (1922–32) кафедраларында эшли, 1932–60 елларда — балалар һәм яшүсмерләр, 1944 тән мөктәп гигиенасы кафедралары мөдире. Бер үк вакытта, 1935–37 дә, ТАССР Социаль сәламәтлек саклау ин-тының гигиена бүлеге мөдире. 1938–40 та Казан ГИДУВының гомуми гигиена кафедрасында, бер үк вакытта, 1938–48 дә, Казан пед. ин-тында, 1948–53 тә Казан ГИДУВының туклану гигиенасы кафедрасында. Бөек Ватан сугышында катнаша: 1941–43 тә госпиталь башлыгы. Хезмәтләре гомуми гигиената, мөктәп һәм туклану гигиенасына, химия сәнәгәте пр-тиеләрендә хезмәт шартларын өйрәнгүгә карый. Ленин ордены, медальләр б-н бүләкләнә.

Хезм.: Физико-химическая обстановка труда в производстве основной химической промышленности ТАССР // Гигиена труда. 1927. № 4; Очерк антропологической деятельности научных учреждений // Рус. антропол. журн. 1930. Т. 19.

**СМИРНОВ** Аполлон Иванович (13.10.1838, Түбән Новгород губ. Княгинин ш. — 20.4.1902, Казан), философ. Түбән Новгород руханилар семинариясен, Казан ун-тының тарих-филол. ф-тетын тәмамлый (1870). Түбән Новгород шәһәрләндәге гимназиядә укыта. 1873 елдан Казан ун-тында, 1881 дән филос. каф. ординар профессоры, 1898 дән атказ. проф., бер үк вакытта, 1897–1901 дә, тарих-филол. ф-тетты деканы. Хезмәтләре инглиз философиясе тарихына, эстетика һәм этикага карый.

Хезм.: Философия Беркли. К., 1877; Английские моралисты XVII в. Реформа моральных наук и основание научной этики в Англии. К., 1880; Эстетика как наука о прекрасном в природе и искусстве. К., 1894.

Әд.: Радов Э. А.И.Смирнов // Журн. М-ва нар. просвещения. 1902. Ч. 344; Казанский университет (1804–2004): Биобиблиогр. словарь. К., 2002. Т. 1.

**СМИРНОВ** Василий Дмитриевич (28.7.1846, Әстерхан губ., Әстерхан өязе Бирючья Коса а. — 25.5.1922, Петроград), шәркыятче,



китап гыйлеме белгече, цензор, төрек-татар теле һәм әдәбияты д-ры (1887). Петербург ун-тының Шәрәкь бүлгөн тәмамланган соң, шунда ук эшли, 1884–1922 елларда төрек-татар теле һәм әдәбияты профессоры. Бер үк вакытта, 1880–1905 тә, Петербург цензура ком-тында татар китабы цензоры. Госманлылар империясе һәм Кырым ханлыгы, Төркия һәм төрек әдәбияты тарихы буенча хезмәтләре бар. Цензор сыйфатында үзен кадимче буларак таныта, күп кенә фәнни-популяр һәм матур әдәбиятны, рус классикасы тәржемәләрен бастыруны тыя. Полиция департаментына татар әдәбиятындагы күп кенә эсәрләрен «зарарлы» юнәлеше турында яза, татар телендә вакытлы матбугат оештыруга каршы була. 1885–93 тә «Рус археология жәмгыяте» шәрәкь язмаларында Россиядәге мөселман әдәбиятына күзәтүләр бастыра (китап белеме буенча әһәмиятле чыганак булып тора).

Хезм.: Кучибей Гёмурджинский и другие османские писатели о причинах упадка Турции. СПб., 1873; Крымское ханство под верховенством Османской империи до начала XVIII века. СПб., 1887.

Әд.: М а ш т а к о в а Е.И. В.Д.Смирнов — исследователь турецкой литературы // Советская тюркология. 1971. № 4; К а р и м у л л и н А.Г. Татарская книга начала XX века. К., 1974; Г а й н у л л и н М.Х. Татарская литература XIX века. К., 1975.

**СМИРНОВ** Виталий Алексеевич (15.7.1939, Хабаровск ш.), авиация технологиясе өлкәсе белгече, техник фән. д-ры (1992), проф. (1992). 1962 елда Казан авиация ин-тын (хәзер Казан техник ун-ты) тәмамлаганнан соң, шунда ук эшли (2009 га кадәр), 1991–2000 дә приборлар һәм автоматлар житештерү (хәзер — стандартлаштыру, сертификация һәм технол. менеджмент) каф. мөдире. 1995 тән Казан авиация технологиясе фәнни-тикшерену ин-тының директор урынбасары, 2003 тән ген. директор урынбасары. Хезмәтләре авиация техникасында юка стеналы детальләрен пластик формалаштыру һәм ныгытуга карый.

С. ядрасыман бәрәп форма биру технологиясендә фәнни нигезләрен эшли, киң физияллы самолётларда кайма ясап урнашкан детальләрен ныгыту юлларын тикшерә. Самолётның көч төшә торган детальләрен һәм монолит панельләргә форма биру һәм ныгыту өчен С. тәкъдим иткән технол. процесслар һәм жайланмалар Мәскәү, Казан, Киев, Ульяновск, Ташкент шәһәрләрендә авиация з-дларында гамәлдә кертелгән. Уйлап табуга 52 авторлык таныклыгы бар. ТРның Мактау грамотасы б-н бүләкләнә.

Хезм.: Местное упрочнение деталей поверхностным наклепом. М., 1985 (автордаш); Основы теории и расчёта изготовления деталей методами холодной штамповки. К., 1986 (автордаш).

**СМИРНОВ** Георгий Семёнович (5.5.1914, Казан губ., Мамадыш өязе Албай а. — 2.11.1941, Ставрополь шәһәренән туганнар каберлегендә жирләнә), РФ Герое (8.3.2008, үлгәннән соң), лейтенант. 1935 елда Оренбургта К.Е.Ворошилов исем. З.нче очучылар һәм күзәтүче очучылар хәрби мәктәбен тәмамлый. 1935 тән Кызыл Армиядә. 1941 ең июненнән Боек Ватан сугышы фронтларын-

да, 50 нче авиация дивизиясендә 81 нче ерак араларга оча торган бомбардировщиклар авиация полкында звено командиры. Көнъяк фронтның очучылар экипажы составында 22 хәрби очыш ясып, дошманның 3 истребителен һәм 4 танкын юк итә. Белая Церковь (Киев өлкәсе) һәм Днепропетровск (Украина ССР) шәһәрләре тирәсендәге һава сугышларында батырлык күрсәтә: 1941 ең 25 июлендәге рейд вакытында С. бомбардировщикы дошманның зенит артиллериясе тарафыннан утка тотыла, эмма бензин багы тишелүгә карамастан, бомбага тотуын давам итә һәм дошманның истребителен бәрәп төшерә. Сугышчан бурчыны үтәп кайтканда дүрт дошман самолёты һөжүмгә очрый, манёвр вакытында тагын бер дошман истребителен бәрәп төшерә, зарарланмаган мотор б-н экипаж базага кайта. 1941 ең 20 августында С. самолёты бәрәп төшерелә. Командир пешкән тән жәрәхәтләре ала, эмма янучы машинаны үз терр-ясенә кадр китереп житкерә; экипажга котылырга мөмкинлек бирә, үзе самолеттан иң соңыннан чыга. 1941 ең 31 октябрь төнендә сугышчан бурчыны үтәп кайтып килгән дүрт кешедән торган экипажлы (звено командиры — С.) ТБ-3 самолёты тишкәләнә: төп ягулык багына зыян килә, двигателе һәм радиостанция эштән чыгарыла; бортта көчле янгын чыга; самолёт Орджоникидзе (хәзер Ставрополь) краендә Александровский р-ны Северный авылы янында жиргә утырырга мәжбүр була. Самолёт көчле томан шартларында жиргә төшә һәм чокыр сөзәкләнгән бәрәлә. С. экипаж ағзалаарын янучы машинадан алып чыга һәм аларга ярдәм күрсәтә. Үзе яралардан госпитальдә үлә. Ике тапкыр Советлар Союзы Герое исеменә тәкъдим ителә: 1941 дә (исан чакта) һәм 1942 дә. Туганнары (С.ның тол хатыны, аннан соң улы — Г.Г.Смирнов) архивларда югалган документларны эзлиләр (алар 2003 тә РФ Оборона министрлыгының Үзәк архивында табыла). 2008 дә С.ның улы РФ Президенты В.В.Путинга ярдәм сорап мөрәжәгәт итә. 2008 ең 14 маенда Казанда тантаналы рәвештә Россия Героеның «Алтын Йолдыз»ы С.ның балаларына — улына һәм кызына тапшырыла.

М.З.Хабибуллин.

**СМИРНОВ** Герман Алексеевич (3.12.1929, Кострома ш. — 4.11.2001, Казан), фтизиатр, мед. фән. д-ры (1970), проф. (1971), ТАССРның атказ. фән эшлеклесе (1982). Ярославль мед. ин-тын тәмамлаганнан соң (1952), Якутия АССРда туберкулёз диспансера баш табибе булып эшли. 1959 елдан Үзәк туберкулёз ин-тында (Мәскәү). 1962 дән Молдавия туберкулёз фәнни-тикшерену ин-тында. 1965–2001 дә Казан ГИДУВының фтизиатрия һәм пульмонология каф. мөдире. Хезмәтләре туберкулёзны дөвалауга (химиотерапия), үпкәдәге специфик булмаган авыруларны һәм кискен деструктив үпкә ялкынсынуын антибиотиклар б-н интенсив дөвалау сусуларын гамәлдәгә кертүгә карый. Татарстан респ-ка фтизиатрлар жәмгыяте идарәсе рәисе (1970 тән). ТАССР ЮС Президиумының Мактау грамотасы б-н бүләкләнә.



Г.С. Смирнов.



И.В. Смирнов.

Хезм.: Препараты ГИНК в терапии больных туберкулёзом. М., 1969; Антибиотикотерапия в пульмонологии. Л., 1987.

**СМИРНОВ** Иван Николаевич (7.1.1856, Казан губ., Царёвококшайск өязе Арино а. — 15.5.1904, Казан), тарихчы, этнограф, рус тарихы д-ры (1884). Рухани гаиләсеннән. Казан руханилар уч-шесендә, Казан руханилар семинариясендә укый. Казан ун-тын тәмамлаганнан соң (1878), шунда ук гомуми тарих кафедрасында эшли, проф. (1896 елдан). Хезмәтләре көнъяк славяннарның матди һәм рухи мәдәнияте үсешенә, Балкан ярымутравында яшәүче кабиләләрен ижтимагый мөнәсәбәтләренә, ш.и. болгар мәдәниятендә төрки элементларны ачыклауга багышлана. Идел буе һәм Урал төбәге фин-угор халыклары (мари, удмурт, мордва) турындагы этнографик хезмәтләрдә С. аларның мәдәниятен һәм көнкүрешен, үткәндә һәм хәзерге вакытта әлегә халыкларның таралышын, аларга төрки-татар мәдәниятендә тәэсирен өйрәнә, тарихи әдәбиятны тикшерә. Идел-Урал төбәгенә фәнни экспедицияләр оештыра. Казан ун-ты Советының 1884 елгы Уставтагы үзгәрешләр өстендәге эшчәнлегендә катнаша, ун-т автономиясе идеясен яклый, Югары уку йорты эшчәнлегенә мөһим рольләрен язып чыга. Казан ун-ты каршындагы Археология, тарих һәм этнография жәмгыяте актив ағзасы, данми гыйльми секретаре. «Волжский вестник», «Казанский телеграф» г-талары б-н хезмәттәшлек итә. Казан фәнни-сәнгәт кургәзмәсендә тарихи-этнография бүлгөн оештыручыларның берсе (1890). Пермь гыйльми архив комиссиясе ағзасы, Угор-фин гыйльми жәмгыяте (Гельсингфорс ш.) шәрәфле ағзасы. Уваров бүләге лауреаты (1896). ФА, Рус геогр. жәмгыяте алтын медальләре б-н бүләкләнә.

Хезм.: Черемисы. К., 1889; Вотяки. К., 1890; Пермь. К., 1891; Мордва. К., 1892; Очерки истории южных славян: В 3 вып. К., 1900–04.

Әд.: Памяти профессора Ивана Николаевича Смирнова. К., 1904; Пахомов Ю.В. И.Н.Смирнов в письмах к С.Н.Шубинскому // Биография исследователя как жанр славистики. Тверь, 1991; Казанский университет (1804–2004): Библиограф. словарь. К., 2004. Т. 3.

Р.А.Айнетдинов.

**СМИРНОВ** Игорь Валентинович (8.12.1926, Саратов ш. — 1.12.1989, Мәскәү), балетмейстер, педагог, РСФСРның атказ. сәнгәт эшлеклесе (1959), РСФСРның халык артисты (1978), проф. (1978). 1944 елда Мәскәү хореография уч-шесен, 1951 дә Дүләт театр сәнгәт ин-тын (Мәскәү) тәмамлый. 1944–49 да



Л.Е. Смирнова.

Мәскәү консерваториясе каршындагы Татар опера студиясе балетмейстеры. Румыния (1953–54) һәм Япония (1963–64) опера һәм балет театрларында педагог һәм балетмейстер булып эшли. 1958–60, 1962, 1964–67 дә — Карелия АССРның Музыка театрында, 1960–61 дә К.С.Станиславский һәм В.И.Немирович-Данченко исем. Музыка театрында (Мәскәү) баш балетмейстер. 1967 дән Мәскәү мәдәният ин-тында хореография каф. мөдире. С.ның балет спектакльләре сюжеты кин үсеш алган драматургиясе, ачык, төгәл хәрәкәтләр, музыкальләге б-н аерылып тора. Мәскәү, Петрозаводск, Токио театрларында куелган классик балет спектакльләреннән тыш, Мәскәү, Ташкент, Харьков, Бухарест шәһәрләре театрларында сәхнәләштерелгән үзенчәлекле заманча балет спектакльләре куелышлары авторы. Татар опера һәм балет театрында Г.Синисалонийн «Киж легендасы» («Кижская легенда», 1963), Ә.Бакировның «Су анасы» (1970) балетларын куя. ТАССРның Г.Тукай исем. (1973), РСФСРның М.И.Глинка исем. Дәүләт бүләкләре лауреаты (1973, 1986).

Х е з м.: Искусство балетмейстера. М., 1986.

В.Н.Горшков.

**СМИРНОВ** Пётр Дементьевич (1745, Казан — 1815, шунда ук), Казан сәүдәгәре һәм җәмәгать эшлеклесе, «хезмәт буенча атаклы гражданин». Урта һәм Түбән Идел буенда, Кама алдында, Урал һәм Себердә тукыма, мех, селте-поташ, ашлык б-н сәүдә итә. Казанда Гостиний дворның постау һәм мех рәтләрендә, Проломная урамындагы Икмәк базарының үзе төзегән таш кибетләрендә сәүдә итә. Казан һәм Лаеш өязләрендә (ш.и. Седмиозёрный Пустыненда, Усадга, Борисковода) зур умарталыклары була; бал, май, жиләк-жимеш, ш.у. иконалар һәм дини эчтәлекле китаплар б-н сәүдә итә. 1774–77 елларда Казан шәһәр магистраты бургомистры, С. дөверендә Е.И.Пугачёв гаскәрләре һөжүмәннән соң шактый җимерелгән Казан шәһәре төзекләндерелә. 1794–96 да шәһәр Думасы башлыгы, 1800 дә икенче тапкыр шәһәр башлыгы итеп сайлана (4 айдан соң, авыру сәбәпле, эштән азат ителә). Губерна магистраты каршындагы вождан мөхкәмәсе утырышчысы (1782–86), шәһәр вождан мөхкәмәсе судьясы. Җәмәгать тәрбиясе приказна зур күләмдә иганә кыла. Варислары булмый, вәфатыннан соң барлык мөлкәте шәһәр милкенә күчә.

Әд.: Свердлов а. Л.М. Купечество Казани: дела и люди. К., 1998.

Л.М.Свердлова.

**СМИРНОВА** Вера Николаевна (26.8.1915, Петроград губ., Луга өязе Островно а. —

9.2.1996, Казан), тарихчы, тарих фән. д-ры (1973), проф. (1975). Ленинград ун-тын тәмамлый (1940). 1941–42 елларда Свердловск өлкәсендә Криюлино урта мәктәбәндә укытучы, Красноуфимск р-ны халык мәгарифе бүлеге инструкторы. 1943 тән Мордва АССРның Саранск шәһәрәндә: Укытучылар белемен күтәру ин-тында фәнни хезмәткәр, 1944 тән Саранск пед. уч-шесендә укытучы, 1945 тән ВКП(б)ның Мордва өлкә ком-ты каршындагы партия мәктәбәндә. 1948–50, 1954–78 дә Казан ун-тында (бүленеп: 1950–53 тә Будённый р-ны Иске Шәйморза урта мәктәбәндә рус теле һәм әдәбияты укытучысы). 1978–82 дә Политехник ин-тның (Братск ш.) ижтимагый фәннәр каф. мөдире. 1982 дән Казанда яши. Хезмәтләре 19 йөзнендә 2 нче яртысы — 20 йөз башы хатын-кызлар һәм студентлар хәрәкәте тарихына карый.

Х е з м.: Студенческое движение в Казанском университете в 1887 г. // Вопр. истории. 1949. № 10; Женщины Татарии в борьбе за власть Советов. К., 1963; Женщины Татарии на трудовом фронте в период гражданской войны. К., 1973.

Әд.: Профессора исторического факультета Казанского университета (1939–1999): Библиограф. словарь. К., 1999.

Р.Х.Әхмәтҗанова.

**СМИРНОВА** Елизавета Михайловна (17.4.1928, Чистай кантоны Аксубай а.), икътисадчы, икътисад фән. д-ры, проф. (1982), ТАССРның атказ. фән эшлеклесе (1989). Казан ун-ты тарих-филол. ф-тын тәмамлый (1951), шунда ук политэкономия кафедрасында эшли (1952 дән). 1966–80 елларда Казан химия-технол. ин-тында, ин-тның Түбән Кама ф-лының эзерлек бүлеге мөдире (1970–73). 1980–89 да Казан төзүче инженерлар ин-тының политэкономия каф. мөдире. 1989–97 дә Саратов икътисад академиясендә политэкономия каф. профессоры. 1997 дә Казан кооперация ин-тының (Мәскәү кулланучылар кооперациясе ун-ты ф-лы) икътисад һәм оештыру каф. мөдире. Хезмәтләре базар икътисады шартларында эшче көчләрен янадан торгызу, хезмәт ресурсларын оештыру һәм файдалануга карый. Медальләр б-н бүләкләнә.

Х е з м.: Концептуальное решение рационального использования трудовых ресурсов в условиях разгосударствления и приватизации // Вопросы занятости в условиях рынка. Тамбов, 1994; Кадровая политика и её реализация в потребительской кооперации Татарстана // Потребительская кооперация: проблемы и пути решения. К., 2002 (автордаш); Региональная занятость и её тенденции // Потенциал кооперации: наука и практика. Ижевск, 2003. Вып. 2 (автордаш).

Ф.С.Зыятдинов.

**СМИРНОВА** Любовь Евгеньевна (16.7.1944, Юдино шпг), химик, жайланмалар аппаратчысы, Соц. Хезмәт Герое (1981), СССРның мактаулы химигы (1978). Техник уч-шене тәмамлаганнан соң (1963), «Казаноргсинтез» АЖН «Этилен» з-дында: газ аеру цехында аппаратчы (1963–89), заводның профсоюз ком-ты райсе (1989–2004). С. инициативасы б-н цехта хезмәт күрсәтү зонасын 7 эш урынына кадәр киңәйтә, хезмәтне оештыруга алдыңгы алым кертелә. Смена йөкләмәләрен 105–110% ка үти. С. эшлэгән смена

коллективы 1976–80 дә 234 т углеводород чималы, 146 мең кВт/сәг электр һәм 290 Гкал жылылык энергиясен экономияли. Герой исеме производствода ирешкән уңышлары, 10 нчы бишьеллык (1976–80) планын һәм соц. йөкләмәләрен вақытыннан алда үтәгәнә өчен бирелә. КПССтың 27 нче съезды делегаты (1986). 1980–90 да РСФСР ЮС депутаты. Ике Ленин ордены, «Почёт билгесе» ордены, медальләр б-н бүләкләнә. «Казаноргсинтез» АЖ тарихы музееда С.га багышланган экспозиция бар.

Әд.: Герои Социалистического Труда Татарии: Док. очерки. К., 1984. Кн. 2; Гурьянова Р. Народный избранник // Коммунист Татарии. 1985. № 2; Герои Социалистического Труда и полные кавалеры ордена Трудовой Славы — наши земляки. К., 2003.

**СМОЛДЕЯРОВО** авылы, Лаеш р-нында, Лаеш шәһәрәннән 18 км төньяк-көнчыгыштарак, Казан—Оренбург автомобиль юлы буенда. 2010 елда 95 кеше (руслар) яши. Халкының төп шөгыле — кырчылык. П.В.Щетинкин йорты — 19 йөзнендә 2 нче яртысы архит-ра истәлеге. 1565–68 дән мәгълүм. 1861 елгы реформага кадәр халкы алпавыт крестьяннәре катлавына керә, игенчелек, терлекчелек, он тарту, сәүдә б-н шөгылләнә. 20 йөз башында С.да таш Казан-Богородица чиркәве (1781 дә төзелгән агач



Лаеш районының Смолдеярово авылы. Казан-Богородица чиркәве. 1902–05.

чиркәү урынында 1902–05 тә таштан салына; архит-ра истәлеге), зөемство мәктәбе (1883 тә ачыла), 3 жил тегермәне, 5 вак-төякләр кибете эшли. Бу чорда авыл җәмәгәтенә имана жире 601,33 дис. тәшкил итә. 1920 гә кадәр Казан губернасының Казан өязе Чирпы волостенда, 1920 дән ТАССРның Лаеш кантонында. 1927 нән 14 февраленнән — Лаеш, 1963 нең 1 февраленнән — Питрәч, 1965 нең 12 гыйнварыннан Лаеш р-нында. Халык саны: 1782 дә — 130 ир-ат; 1859 да — 523, 1897 дә — 657, 1908 дә — 670, 1920 дә — 888, 1926 да — 947, 1938 дә — 853, 1949 да — 491, 1958 дә — 313, 1970 тә — 256, 1979 да — 147, 1989 да — 86, 2002 дә — 36 кеше.

Әд.: История Ланшевского края. Чебоксары. 1997.

**СМОЛЕНСКИЙ** Степан Васильевич (8.8.1848, Казан — 20.2.1909, Түбән Новгород губ. Васильсурск ш.), композитор, педагог, хор дирижёры, музыка белгече. 1872 елда Казан ун-тының юридик ф-тын тәмамлай, 1875 тә, үзлегеннән укып, тарих-филол. ф-тына имтихан тапшыра. Музыка белемен үзлегеннән, бала вакытынан чиркәү хорларында жырлап үзләштерә. 1875 тә Казан укытучылар семинариясендә чиркәү жыры һәм география укыта. Бер үк вакытта, 1879—89 да, Казан ун-ты студентларының чиркәү хоры б-н житәкчелек итә. 1889 дан Мәскәү чиркәвендә жырлау буенча синод уч-щесе директоры, бер үк вакытта Мәскәү консерваториясе профессоры. 1901—03 тә С.-Петербургта Патша сарае каршындагы капелла директоры. 1904—07 дә Борынгы язмаларны сөючеләр жәмгыяте рәисе. Греция һәм Болгариядә 2 ел музыка буенча борынгы кулъязмаларны жыя. 1907 дә хосусый Регент уч-щесен оештыра. *Ильминский системасы* буенча укытуны яклай, укытучылар семинариясендә С. тарафыннан Идел буе халыклары, ш.и. татар телләрендә чиркәүдә жырлау системасы эшләнә (хәзер дә файдаланыла). Укытучылар семинариясендә һәм синод уч-щесендә аның тарафыннан чиркәү хоры жырына укытуның үзгәртелгән һәм нәтижәле методикасы төзелә. С. тарафыннан укытучылар семинариясе өчен төзелгән чиркәү хоры жыры курсы (1 нче басмасы — 1879 да, тулыландырылган 2 нчсе — 1885 тә) 1917 тә кадр төрле дәрәжәдәге югары уку йортларында киң кулланыла, 12 тапкыр кабат басыла. С. хор өчен ектения һәм стихира эшкәртмәләре, ш.у. бу жанрда үзгәртелгән әсәрләре б-н билгеле (чиркәү хезмәтләрендә бүгенге көнгә кадр кулланыла). Борынгы рус чиркәү музыкасы тарихы буенча хезмәтләр, борынгы музыка кулъязмаларының библиографик тасвирламалары авторы. «Александр Мезенц картның чиркәү жырылары әлифбасы» («Азбука знаменного пения старца Александра Мезенца», 1888) — аеруча нәтижәле хезмәтләрәннән берсе, ул кроек биографиясе (чиркәү жырыларының измәстәкләре) нигезләренә багышлана. Анда рус чиркәү музыкасы тарихы яктыртыла һәм 12 йөздән башлап борынгы рус дини жырыларының төп үрнәкләре бастырып чыгарыла.

Х е з м.: О древнерусских певческих нотациях: Ист.-палеогр. очерк. СПб., 1901; В защиту просвещения восточно-русских инородцев по системе Н.И.Ильминского. СПб., 1905.

Әд.: С о л о в ь ё в Н.Ф. Труды С.В.Смоленского в области изучения русского церковного пения. К., 1908; Степан Васильевич Смоленский. Воспоминания: Казань, Москва, Петербург. М., 2002.

**СМОЛЕНЦЕВ** Александр Геннадьевич (6.12.1954, Алексеев р-ны Алексеев а.), спортчы (авиамодел спортты), СССРның халыкара класслы спорт остасы (1979). Казан авиация ин-тын тәмамлай (1983). Спорт б-н 1968 елда Татарстан ДОСААФында шөгьльләнгән башлай (тренеры — Л.Т.Алдошин). СССР (1980, 1982, 1985—86, 1990—91), РСФСР, Россия (1972, 1978—82, 1984, 1988—89, 1991, 1994, 1997—98) чемпионы; халыкара ярышларда жиңүче (1979, Болгария);

СССР, Россия Кубокларында медаль алучы һәм берничә тапкыр жиңүче, дөнья (1979, 1981, 1983), СССР, Россия (1979, 1981—83, 1985, 1995, 1998) рекордчысы; радио б-н идарә ителүле самолётлар, гидро- һәм электро-самолёт һәм планёр модельләренә ераклыкта, озынлыкка һәм тизлеккә дөнья чемпио-натларында катнаша (Россия жьелма командасы составында 1993, 1995, 1997, 1999). 1979—2003 тә Казан авиация ин-тында, авиамодел лаб-ясе житәкчесе (1993 тән). 2003—05 тә Казан хакимияте каршындагы Балалар техник ижаты үзгә лаб-ясе житәкчесе, 2005 тән ТР Мәгариф һәм фән министрлыгының Ресл-ка мәктәптән тыш эшләр үзгәндә методист. Казанның 35 нче мәктәбндә авиамодел түгәрәген алып бара. ТР Авиамодел спортты федерациясе рәисе (1987—2002). Шәкертләре, укучылары арасында бөтенроссия ярышларында медаль алучылар А.Ш.Гафиятуллин, И.Д.Григорьев, А.О.Царёв. Медаль б-н бүләкләнә.

**СМОЛЕНЦЕВ** Владислав Павлович (5.8.1936, Мари АССРның Мари-Төрөк р-ны Нартасс а.), машиналар төзү технологиясе өлкәсе галиме, техник фән. д-ры (1976), проф. (1980), РСФСРның атказ. уйлап табучысы (1982), РФнең атказ. югары мәктәп хезмәткәре (1998). 1960 елда Казан авиация ин-тын тәмамлай. 1959—69 да Мәскәү авиация технологиясе һәм житештерүне оештыру фәни-тикшеренү ин-тының Казан ф-лында эшли, 1969—79 да Казан химия-технол. ин-тының машина детальләре каф. мөдире. 1979 дан Воронеж техник ун-тында, механика һәм машиналар төзү ф-ты деканы (1980—83). Хезмәтләре материал эшкәртүнең электрофизик һәм электрохимик алынарнына карый. С. профильсез электрод б-н электроэрозия эшкәртү технологиясен, адаптив идарә системасы ярдәмендә үлчәмнәр буенча электрохимик эшкәртү жайланмасын, махус техника житештерү технологияләрен (РФ Хөкүмәте бүлгә, 2000) эшли. Хезмәтләре сәнәгаттә төрле тармакларында гамалга кертелгән. Вак серияләрдә чыгарыла торган 5 станок моделен төзи. Уйлап табуга 125 авторлык таныклыгы һәм патенты бар. Медальләр, ш.и. СССР ВДНХсы медальләре б-н бүләкләнә.

Х е з м.: Технология электрохимической обработки внутренних поверхностей. М., 1983; Управление качеством. М., 2005 (автордаш).

**СМОЛЕНЦЕВ СӘҮДҮ ЙОРТЫ**, Казандагы архит-ра истәлегә; беренче катында кибетләре булган табышлы йорт үрнәге. 1869—73 елларда Университет һәм Зур Проломный (хәзерге Бауман) урамлары чатында Ж.Усмановның ике катлы йорты төзелә (к. *Усмановлар*). 1899 да аны яңа хужалар — сәүдәгәрләр Е.С.Смоленцев һәм Н.П.Шмелёв өчен үзгәртәп корыла. Өске өлешендә «Төньяк номерлары» кунаканхәсе, аста «И.В.Савиных һәм П.П.Шмелёв» сәүдә йортының «Чэй» кибете ачыла. Планада Г-рәвешендәге өч катлы, почмак өлешле ясы ризалитлы биек, дүрткырлы мичкәсыман гөмбәзле һәм мезонинлы йорт. «Чэй» кибетенә ишеге бинаның почмак ягында урнаша, икенче кат-

тагы купшы итеп чүкеп бизәлгән чөлтәрле балкон ишекнең түбәсе булып тора. 1909—10 да «Е.С.Смоленцев һәм Н.П.Шмелёв варисларының Казандагы сәүдә йорты» хужаларының заказы б-н арх. В.А.Трифонов проекты буенча модерн элементлары кәргән электик формаларда табышлы йортының дүрт катлы икенче бинасы төзелеп бетә (беренче б-н кушыла). Төп фасадтагы ризалитлары каплаган «Чэй» кибете өстендә гөмбәз төсле 2 зур гөмбәз аның «визит карточкасы» булып тора. Чиктән тыш зур гөмбәзләр, турыпочмаклы биек тәрәзәләр, икенче һәм өченче катлар фонында өч кырлы эркерлар, зур чыгынтлылы ясы кәрнизләр һәм фасадның



Смоленцев сәүдә йорты. Казан. 1899, 1909—10. Архитекторы В.А.Трифонов. Хәзерге күренеше.

башка өлешләре модерн стилиндә башкарылган. Ике бина бербөтен буларак эшли. Совет чорында биредә «Совет» кунаканхәсе, учреждениеләр һәм кибетләр урнаша. Казан шәһәренә борынгы үзгән реконструкцияләү буенча Федераль программа нигезендә 2004 тә ике бина да яңартыла. Тышкы диварлар саклана, урам фасадлары реставрацияләнә, «Шалаяин Палас Отель» («Shalayarin Palace Hotels») кунаканхәсен урнаштыру өчен элекке биналар стилиндәге яңа корпусның ишегалдындагы фасады яңача планлаштырылган янорма төзелә. Комплекстың яңа исеме Ф.И.Шалаяинның янәшәдәге Богоявление чиркәвендә чукындырылуы б-н бәйлә.

Әд.: Казань в памятниках истории и культуры. К., 1982. Х.Г.Надырова.

**СМОЛИН** Виктор Фёдорович (29.3.1890, Пермь губ., Екатеринбург өязе Верхне-Баранчанск заводы — 27.10.1932, Гитигогорск ш.), археолог, тарихчы. Томск гимназиясен тәмамлаганнан соң (1909), Казан (1909—11, 1914—18), Лейпциг (1911—13) һәм Галле (1913—14) ун-тында укый. Германиядә Төньяк Кара дингез яны антик полислары сәүдә-икътисад тарихы өлкәсендә махус уку-өйрәнү үтә; Беренче бөтендөнья сугышы башлану сәбәпле, С. докторлык диссертациясен якый алмый кала. Казанга кайткач, ул антик чор һәм скифлар тарихына һәм археологиясенә багышланган тикшеренүләрен

дөвам итә. С.ның студент елларында язылган «Әдәби һәм археологик истәлекләр буюнча Пантикапей» («Пантикапей» по литературным и археологическим памятникам», 1915) һәм «Болгар сонгы 40 еллык тикшеренүләр яктылыгында» («Болгары в свете исследования за последние 40 лет», 1917) хезмәтләре Казан ун-тының алтын медальләренә лаек була. 1918–20 елларда Томск шәһәре гимназиясендә һәм ун-тында уқыта. Томск шәһәрендә Себерне өйрәнү ин-тын оештыруны башлап йөрүчеләрнең берсе. Бер үк вакытта Көнбатыш Себерне археол. картасын төзү эшенә житәкчелек итә. 1920 нең көзеннән Казан ун-ты укытучысы һәм Шәрәк академиясенә археол. каф. профессоры. 1922–29 да Көнчыгыш пед. ин-тында көнчыгышны өйрәнү бүлегенә археол. каф. мөдире. Бер үк вакытта Казан ун-ты каршындагы Археология, тарих һәм этнография жәмгыяте, Татарларны өйрәнү фәнни жәмгыяте әгъзасы. Болгарда, Казанда, Балымер шәһәрлегендә, Морквашино каберлегендә, Чуаш АССРда (анда беренче мәртәбә *Абашево культурысы*н аерып күрсәтә) археол. тикшеренүләр алып бара. СССР археологларының 2 нче конференциясендә катнаша (Керчь ш., 1926). 1929–31 дә Херсонес музей-саклаулыгы директоры (Севастополь ш.). 1931 нең февралендә, контрреволюцион эшчәнлектә гаепләнеп, кулга алына, мартта азат ителә. 1931–32 дә Пятигорск тобәкне өйрәнү музейе фәнни хезмәткәре. Хезмәтләре Урта Идел бую һәм Тоньяк Кара дингез яны археологиясен, борынгы һәм урта гасырлар тарихын өйрәнүгә карый.

Хезмәт. О передвижении геродотовских скифов в Переднюю Азию. К., 1915; К вопросу о происхождении народности волжско-камских болгар: Разбор главнейших теорий. К., 1921; Археологический очерк Татарской Республики // Материалы по истории Татарии. 1925. Вып. 2; Абашевский могильник в Чувашской республике: Обзор археол. раскопок в 1925 г. Чебоксары, 1928.

Әд.: Михайлов В.П., Кузьминых С.В. В.Ф.Смолин и Абашево: К истории археол. изучения Чувашии // Абашевская культурно-историческая общность: Истоки, развитие, наследие. Чебоксары, 2003; Кузьминых С.В. Виктор Фёдорович Смолин. 1890–1932. К., 2004.

С.В.Кузьминых.

**СМОЛЬСКИЙ** Бекир Михайлович (12.7.1913, Минск — 18.9.1982, шунда ук), термофизик, техник фән. д-ры (1958), Белоруссия ССР ФА мөхбир әгъзасы (1967). Польша-Литва татарларыннан. 1935 елда Белорус политехник ин-тын тәмамлаганнан соң, шунда ук эшли (1946 дан). 1958 дән Белоруссия ССР ФАнең Энергетика ин-тында: жылылык һәм масса алмашу лаб-ясе мөдире, директор урынбасары (1959 дан), проф. (1961). 1971 дән Белоруссия ССР ФАнең Жылылык һәм масса алмашу ин-тында термоаэродинамика лаб-ясе мөдире. Хезмәтләре сонәгый жылылык техникасына, материалларны дымлы жылылык б-н эшкәртү алымнарына, газлы сонәгәт калдыкларын чистартуға, вакуум шартларында жылылык һәм матдә күчөрү процессларына карый. С. капилляр-күзәнәклә матдәләренә көчләрәк сублиматик сусызландыру өчен оптималь шарт-

ларны билгели, капилляр-күзәнәклә материалларны термик эшкәрткәндә термодиффузия тәэсирен өйрәнә. Бөек Ватан сугышында катнаша. Александр Невский, 1 нче һәм 2 нче дәрәжә Ватан сугышы, Кызыл Йолдыз орденнары, медальләр б-н бүләкләнә.

Хезмәт. Внешний тепло- и массообмен в процессе конвективной сушки. Минск, 1957; Реодинамика и теплообмен нелинейно вязкоупругих материалов. Минск, 1970 (автордаш); Нестационарный теплообмен. Минск, 1974 (автордаш).

**СМОЛЯКОВ** Борис Петрович (4.7.1936, Казан), физик, физика-матем. фән. д-ры (1985), проф. (2002). 1961 елда Казан ун-тын тәмамлаганнан соң, шунда ук Проблемалы радиоастрономия лаб-ясендә эшли. 1963–96 да РФА КГҮнең Физика-техника ин-тында, әйдәп баручы фәнни хезмәткәр (1985 тән). 1996 дан Казан энергетика ун-ты профессоры.

Хезмәтләре матдәләренә үзлекләрен импульслы электромагнит һәм тавыш кырларында өйрәнүгә карый. С. югары ешлыклы кыр электр компонентының 2- һәм 3-импульслы тәэсиренә пьезоэлектрик кристалларның когерент гипертавыш жавабын — йөгерек гипертавыш дулкыннарында поляризация кайтавазы таба һәм тикшерә (к. *Электроакустик кайтаваз*). Тимер ионнары б-н легириланган һәм лазер импульслары б-н нурландырылган сегнетоэлектрик кристалларда аларның өслеге формалаштырган гипертавыш кайтавазын (дискрет кайтаваз) таба. Тәртипкә салынмаган системадан когерент электромагнитик жавап — пиялаларда микродулкынлы кайтавазын металл һәм ярымүткәргечләренә вакуумлы үрнәкләрендә резонанслы циклотрон индукция күренешен ача һәм тикшерә. Поляризация гипертавыш кайтавазы сигналлары буюнча нәсызчык сыгымалылык константаларын билгеләү алымын такъдим итә һәм тәҗрибәдә тикшерә. Медаль б-н бүләкләнә.

Хезмәт. Динамические процессы в диэлектрических стёклах при низких температурах // Успехи физ. наук. 1982. Т. 136 (автордаш); Циклотронная индукция на надповерхностных уровнях твердых тел // Журн. эксперим. и теорет. физики. 1987. Т. 93, вып. 1 (автордаш); Об акустической природе микроволнового эха в силикатных стёклах // Письма в журн. эксперим. и теорет. физики. 1998. Т. 68, № 11 (автордаш).

**СМОЛЯКОВ** Пётр Трофимович (10.6.1899, Семипалатинск губ., Усть-Каменогорск өязе Терехово а. — 5.5.1952, Казан), геофизик, метеоролог, климатолог, физика-матем. фән. д-ры (1945), проф. (1945). Татарстанда метеорология хезмәтен оештыручыларның (1930) берсе. Семипалатинск пед. ин-тын (1924), Казан ун-тын (1927) тәмамлай, шунда ук эшли, геофизика (1936–48), метеорология һәм климатология кафедралары мөдире (1948–52). Бер үк вакытта Казан ун-тының Метеорология обсерваториясе директоры (1933–34, 1936–52), СССР Гидрометеорология хезмәте Татарстан бүлегенә һава торышын билгеләү хезмәте житәкчесе (1930–36). Хезмәтләре Татарстан климатына, атм. циркуляциясенә карый. С. планетар циркуляция тикшеренүләрен башлап жиберә, Жирнең югары атмосферада зур масштаб-

лы моделен төзи. Кояш һәм җил энергиясе режимын һәм аларны Татарстанда файдалану мөмкинлекләрен өйрәнә. «Почёт билгесе» ордены, медальләр б-н бүләкләнә.

Хезмәт. Развитие службы погоды в Татарии // Социалист. хоз-во Татарстана. 1933. № 7/8; Весенние и осенние заморозки. К., 1935; К изучению режима и возможности использования солнечной и ветровой энергии в Татарии // Уч. зап. Казан. ун-та. 1936. Т. 96, кн. 1, вып. 4; Климат Татарии. К., 1947.

Әд.: Переведенцев Ю.П. Пётр Трофимович Смоляков. К., 2002.

**СМОЛЯКОВА** Лидия Петровна (19.6.1928, Казан — 4.10.2013, шунда ук), тел галиме, филол. фән. д-ры (1980). Казан ун-тын тәмамлай (1953). 1957–58 елларда Барнаул пед. ин-тында. 1959–86 да СССР ФАнең Казан ф-лы Тел, әдәбият һәм тарих ин-тында. 1987–2003 тә Казан ун-тының Фәнни китапханәсендә сирәк кулъязмалар бүлегендә. Хезмәтләре рус диалектологиясенә, рус һәм Идел-Чулман бую фин-угор сойләшләренә үзара багланышларын карый. «Идел-Чулман буюнда яшәүче рус халыклары сойләшләре атласы»н («Атлас русских народных говоров Волго-Камья», 1972) төзүчеләрнең берсе.

Хезмәт. Формирование фонетической системы русских говоров Волго-Камья. М., 1977.

**СМЫКОВ** Виктор Васильевич (17.7.1949, Курск өлкәсенә Тим ш.), геолог, 1985–88 елларда «Ямашнефть» НГДУ башлыгы, икътисад фән. д-ры (2006), ТРның атказ. нефтьчесе (1993), РФнең нефть һәм газ сәнәгәте атказ. хезмәткәре (2003). Казан ун-тын (1971), СССР МС каршындагы Халык хужалыгы академиясен (1989) тәмамлай. 1971–74 елларда Элиста комплекслы геол.-тикшеренүләр партиясендә (Калмык АССР) геолог буюлып эшли. 1974 тән (бүленен) «Татнефть» АЖнең «Ямашнефть» НГДУында: өлкән геолог, район инженер-технология хезмәтендә смена башлыгы, скважиналарны капитал һәм жир астында ремонтлау буюнча өлкән геолог, фәнни-тикшеренү һәм житештерү эшләре цехы башлыгы, нефть һәм газ чыгару цехы башлыгы. 1979–85 тә партиянең Әлмәт шәһәр ком-тында инструктор, сәнәгәт-транспорт бүлеге мөдире. Хезмәтләре углеводород чыганаclarын эшкәртү, нефть чыгару экономикасы һәм экологиясе мәсьәләләренә карый. С. нефть ятмаларын эшкәртү, нефть калдыкларын утильләштерү, нефть-газ скважиналарны дебитын һәм токымнарның үткәрүчәнлеген баяләү ысулларын такъдим итә. Нефть чыгару һәм башка компанияләрдә корпоратив идарә итүнең Россия һәм чит ил тәҗрибәсен гомумиләштерә. Уйлап табуга 15 патенты бар. «Святой ключ» архит-ра-мәдәният комплексын һәм Казан Мәрәм Ана иконасы хөрмәтенә чиркәү төзүгә зур өлеш кертә (Әлмәт р-нының Аргы Ямаш а.). 2004–09 елларда һәм 2014 тән ТР Дәүләт Советы депутаты. ТР Дәүләт бүлегә лауреаты (2004). Дуслык, 3 нче дәрәжә Изге кенәз Даниил Московский, 2 нче дәрәжә Изгеләштерелгән Сергей Радонежский орденнары, медальләр; ТРның Мактау грамотасы б-н бүләкләнә. Әлмәт р-ны һәм Әлмәт шәһәренен мактаулы гражданы (2003).

Респ-ка «Ел житәкчесе» ижтимагый конкурсы лауреаты (2006, 2007).

Хезм.: Социальная ответственность крупных корпораций: мировой опыт и реалии Татарстана. СПб., 2003; Нелёкий путь к тяжёлой нефти. К., 2004; Построение и применение постоянно-действующей геолого-технологической модели для длительно разрабатываемого месторождения // Нефтяное хоз-во. 2005. № 3.

**СМЫКОВ** Юрий Ильич (6.7.1931, Новосибирск өлкәсенә Куйбышев ш. — 18.3.2015, Казан), тарихчы, тарих фән. д-ры (1983), проф. (1991), ТАССРның аткаш. фән. эшлеклесе (1989). Казан ун-тын тәмамлаганнан соң (1955), ТАССР Дәүләт музейна эшл. 1960–97 елларда СССР ФАнең Казан ф-лы Тел, әдәбият һәм тарих ин-тында (1996 дан ТР ФАнең Тарих ин-ты), Татарстанның тарихи һәм мәдәни ядкарларга бүлгә мөдире (1989–97). Бер үк вакытта, 1961–2011 дә, Казан ун-тында, 20 йөзгә кадәр Ватан тарихы (2009 дан — Ватан тарихы) каф. профессоры. Хезмәтләре Урта Идел буе авылларының 19 йөзгә 2 нче ыргысы чоры тарихына карый. «Татарстан АССР тарихы» («История Татарской АССР», 1968; 3 нче басма, 1980), «Татарстанның эшчеләр сыйныфы (1861–1980)» («Рабочий класс Татари (1861–1980)», 1981), «Казан тарихы» («История Казани», 1988), «Татарстан Республикасының тарих һәм мәдәни ядкарларга жыйнама» («Свод памятников истории и культуры Республики Татарстан», 1999), «Казан университеты тарихынан очерклар» («Очерки истории Казанского университета», 2002) һ.б. гомумиләштерүче хезмәтләр әзерләүдә катнаша. Урта Идел а.х. тарихын өйрәнү буенча проблемалы оешма һәм фәнни конференцияләр оештыручыларның берсе. Югары уку йортлары өчен дәреслекләр авторы.

Хезм.: Сельскохозяйственные машины и орудия в пореформенной деревне Казанской губернии. К., 1958; Крестьянское движение в Казанской губернии в 1878–1879 гг. К., 1959; Крестьяне Среднего Поволжья в борьбе за землю и волю: 60–90-е годы XIX в. К., 1973; Крестьяне Среднего Поволжья в период капитализма: Социально-экон. иссл. М., 1984.

Әд.: Профессора исторического факультета Казанского университета (1939–1999): Библиограф. словарь. К., 1999; Казанский университет (1804–2004): Библиограф. словарь. К., 2004. Т. 3.

**СМЫЛОВКА** авылы, Түбән Кама р-нында, Түбән Кама шәһәрәннән 22 км коньяк-конбатыштарак, Кама елгасыннан 3 км ераклыкта урнашкан. 2010 елда 95 кеше (руслар) яши. Халкының төп шөгыле — терлекчелек. Клуб, китапханә. 18 йөздә нигез салына. Рев-циягә кадәр чыганаclarда Абросимовка, Смыловка буларак билгеле. 1860 елларга кадәр халкы дәүләт крәстияннәре катлавына керә, игенчелек, терлек асрау, умартачылык б-н шөгылләнә. 20 йөз башында земство мәктәбе, жил тегермәне, ашлык саклау-сату һәм 2 бакала кибете эшли. 1920 гә кадәр Уфа губернасының Минзәлә өязе Сухарево волостенда, 1920 дән ТАССРның — Минзәлә, 1921 дән Чаллы кантонунда. 1930 ның 10 августынан — Ширәмәт, 1963 нең 1 февраленнән — Чаллы, 1965 нең 12 гыйнварыннан Түбән Кама р-нында. Халкы саны: 1859 да —

227, 1870 тә — 366, 1897 дә — 563, 1906 да — 608, 1920 дә — 851, 1926 да — 817, 1949 да — 774, 1958 дә — 540, 1970 тә — 492, 1979 да — 353, 1989 да — 107, 2002 дә — 89 кеше.

**СМЫСЛОВ** Валентин Иванович (22.7.1928, Ленинград өлкәсе Невель ш. — 12.3.2004, Мәскәү), дәүләт эшлеклесе. Ленинград корабльлар төзү ин-тын тәмамлый (1951). 1951–69 елларда А.М.Горький исем. Зеленодольск суднолар төзү з-дында: технолог, техник бюро башлыгы (1954 ка кадәр), 1954–55 тә цех башлыгы, 1955–57 дә баш технолог, 1957–62 дә (бүленеп) махсус заказлар буенча айдәп баручы төзүче, 1962–64 тә баш инженер урынбасары, 1964–66 да баш инженер, 1966 дан — директор. 1969–85 тә СССР Суднолар төзү сәнәгәте министрлыгында: «Судозагранпоставка» Бөтенсоюз берләшмәсе башлыгы (1976 га кадәр), 1976–81 дә идарә башлыгы, 1981–84 тә урынбасар, 1984 тән министрының 1 нче урынбасары. 1985–91 дә СССР Дәүләт план ком-ты (Госплан) рәисенен 1 нче урынбасары. Бер үк вакытта, 1985–91 дә, СССР МС-ның хәрби-сәнәгый комиссиясе рәисенен 1 нче урынбасары. 1992 дән РФ Икътисад министры киңәшчесе. 1986–90 да КПСС ҮК әгъзасы. Хәрби техниканың яна үрнәкләрен уйлап тапканы өчен СССР Дәүләт бүлгәна лаек була (1979). С. сәнәгәт үсешенә һәм дәүләтнең оборона һәм икътисади куәтләрен ныгытуга өлеш кертә, Икътисади ярдәмләшү советы әгъзалары булып торучы илләр б-н хезмәттәшлекне камилләштерүгә булышлык итә. Ленин ордены, ике Хезмәт Кызыл Байрагы, «Почёт билгесе» орденнары, медальләр б-н бүләкләнә.

Әд.: Рогозин О.К. Незабываемые имена. СПб., 2004.

Е.Б.Долгов.

**СНЕГИРЁВ** Вениамин Алексеевич (1841, Түбән Новгород губ. — 16.2.1889, Казан), тел. олог. Түбән Новгород руханилар семинариясен, Казан руханилар академиясен тәмамлай (1868), шунда ук эшли: логика һәм психол. укытучысы, экстраординар проф. (1872 елдан). Бер үк вакытта, 1877–86 елларда, Казан ун-тында. Казан руханилар цензурасы ком-ты әгъзасы (1877–81). Хезмәтләре гносеология, догматик теология, логика, психология мәсьәләләренә карый.

Хезм.: Учение о лице Господа Иисуса Христа в трёх первых веках христианства. К., 1870; Вера в сны и снотолкование. К., 1874; Психологические сочинения Аристотеля. К., 1885; Логика. Хар., 1901.

Әд.: Н е м е л о в В. Памяти Вениамина Алексеевича Снегирёва // Православный собеседник. 1889. Май.

**СОБОЛЕВ** Иван Николаевич (1813, Рыбинск ш. — 16.3.1878, С.-Петербург), Казан сәүдәгәре, жәмәгәт эшлеклесе, шәһәрнең нәселдән күчмә мактаулы гражданы. Ашлык б-н сәүдә итә, төзелеш эшләрен оештыра. *Сәүдәгәрләр биржасын* оештыручыларның берсе, 1874 елда аны урнаштыру өчен Проломная урамунда бина төзеп шәһәргә бүләк итә. 1868–73 тә Казан биржа ком-тының беренче рәисе. С. башлангычында 1869 дан *«Казанский биржевой листок»* г-тасы чыга башлай, Казан реаль уч-щесе ачыла (1875) һәм уч-щесе өчен бина салына; С. истәлегенә аның исемдәгә



Н.А. Соболев.



Н.Л. Соболев.

2 стипендия булдырыла. 1873 тән Үзара кредитлашу жәмгыятенә, 1875 тән Дәүләт банкының Казан бүлгә хисап ком-ты әгъзасы. Родионованың затлы нәсел кыз балалар ин-ты чиркәве старостасы, аның бинасын төзекләндерүгә акча бүлеп бирә. Казан аша тимер юл төзүне кайгырту «депутациясе»на сайлана.

Л.М.Свердлова.

**СОБОЛЕВ** Николай Алексеевич (5.5.1919, Сембер губ., Буа өязе Иске Борындык а. — 31.3.2007, Яшел Үзән ш.), а.х. пр-тиесе житәкчесе. Соц. Хезмәт Герое (1971). Казан партия мәктәбен тәмамлай (1950). 1935–45 елларда Будённый р-нының Әлши авылында элемәт агентлыгы мөдире, Буа р-нының Иске Борындык авылында элемәт бүлгә башлыгы булып эшли. 1945–50 дә ВКП(б)ның Олы Тархан район ком-ты секретаре ярдәмчесе, 1950–55 тә КПССның Әлки, Куйбышев район ком-тларының оештыру бүлгә мөдире. 1955–58 дә Куйбышев р-нының «Красный луч» к-зы рәисе, 1958–60 та район башкарма ком-ты рәисе урынбасары, 1960–72 дә Әлки р-нының «Россия» к-зы рәисе. С. житәкче булганда, «Россия» к-зында ит житештерү — 28,1% ка, сөт — 75,6% ка, бөртекле культураларның уңышы — 2,2 тапкыр, еллык савым һәр сьердан уртача 12,5% ка арта. Соц. Хезмәт Герое исемә 8 нче бишьеллык (1966–70) нәтижәләре буенча а.х. продукциясен житештерүдәгә югары күрсәткечләре өчен бирелә. Бөек Ватан сугышында катнаша. Колхозчыларның 3 нче Бөтенсоюз съезды делегаты (1969). Ленин ордены, Кызыл Йолдыз, «Почёт билгесе» орденнары, медальләр, ТАССР ЮС Президиумының Мактау грамотасы б-н бүләкләнә.

И.Н.Афанасьев.

**СОБОЛЕВ** Николай Леонтьевич (19.12.1904, Вильно ш., хәзер Литва Респ-касының Вильнюс ш. — 2.2.1957, Зеленодольск ш.), Сов. Союзы Герое (17.10.1943), гв. сержанты. Казанда фабрика-кухня директоры булып эшли. 1926–29 елларда һәм 1942 дән Кызыл Армия сафларында. 1942 нең мартыннан Бөек Ватан сугышы фронтларында, 57 нче танк бригадасының (60 нчы армиянең 7 нче механикаштырылган корпусы) танкка ата торган мылтык взводы командиры. Үзәк фронт гаскәрләре составында Суляк яр Украинаны азат итүдә катнаша (1943). Домантово авылы (Украина ССР, Киев өлкәсенә Чернобиль р-ны) янында Днепрны кичкәндә батырлык күрсәтә: 1943 нең 25 сентябрәндә, сафтан чыккан рота командирын алыштырып, ротаның уңыяк ярға кичүен оештыра;

плацдармны кинәйтү очен барган бәрелештә дошманның 2 танкын юк итә, контрпожумнарне кире кайтару да катнаша. Авыру сәбәлле, 1943 тә демобилизацияләнә. Яр буе Морквашы авылында (Югары Ослан р-ны) пионерлагерь директоры булып эшли, 1951 дә Васильево посёлогына (Зеленодольск р-ны) күчә. Ленин ордены, медальләр б-н бүләкләнә. Әд.: Батырлар китабы — Книга Героев. К., 2000.

М.З.Хәбибуллин.

**СОБОЛÉВСКИЙ** авылы, Югары Ослан р-нында, Югары Ослан авылынан 45 км көньяк-көнбатыштарак, Зөя елгасы буенда. 2010 елда 140 кеше (2002 елгы халык исәбе буенча, руслар — 92%) эши. Халкының төп шөгыле — кырчылык, мөгезле эре терлек, сарык асрау. Урта мәктәп, клуб, китапханә. Тихвин Богородица чиркәве. 17 йөзнең 2 нче яртысында нигез салына. Халкы башта Зөя Троица монастырына карый, 1763 тә — экономик, соңрак дәүләт крәстияннәре катлавына күчерелә; игенчелек, терлекчелек, кирпеч сугу һәм йон тегү б-н шөгыльләнә. 20 йөз башында С.да иске дин тарафдарлары гыйбадәтханәсе, чиркәү-приход мәктәбе (1897 дә ачыла), телефон, су тегермәне, салат һәм кирпеч з-длары, йон тегү йорты, 2 сыраханә, чәйханә, 1 казна шәраб һәм 7 вак-төякләр кибете эшли. Бу чорда авыл жәмәгатенең имана жире 1531 дис. тәшкил итә. 1920 гә кадәр Казан губернасының Зөя өязе Келәнче волостенда, 1920 дән ТАССРның Зөя кантонунда, 1927 нең 14 февраленнан — Норлат-Ачасыр, 1927 нең 1 августыннан — Норлат, 1963 нең 1 февраленнан — Зеленодольск, 1965 нең 12 гыйнварыннан Югары Ослан р-нында. Халык саны: 1772 дә — 103 ир-ат; 1859 да — 592, 1897 дә — 1055, 1908 дә — 1188, 1920 дә — 1244, 1926 да — 1266, 1938 дә — 996, 1949 да — 594, 1958 дә — 312, 1970 тә — 329, 1979 да — 225, 1989 да — 197, 2002 дә — 186 кеше.

**СОБОЛЬЩИКОВ-САМА́РИН** Николай Иванович (28.3.1868, С.-Петербург — 20.7.1945, Горький ш), драма актёры, режиссёр, антрепренёр, РСФСРның халык артисты (1934). Сәхнә эшчәнлеген 1884 елда башлап чыбар. 1892—99 да Түбән Новгород театры актёры һәм режиссёры. 1899—1901 дә — Әстерхан, Баку шәһәрләре театрлары, 1901—09 да Казан һәм Саратов театрлары антрепренёры, аларда, чиратлашып, опера һәм балет труппалары эшли. Казан театры сәхнәсендә, беренчеләрдән булып, М.Горькийның «Фома Гордеев» (1902) повесте инсценировкасын, «Мещаннар» («Мещане», 1902), «Тормыш төбөндә» («На дне», 1903), «Дача тотучылар» («Дачники», 1905), «Кояш балалары» («Дети солнца», 1905), «Варварлар» («Варвары», 1906) пьесаларын, «Салларда» («На полях», 1905), «Өчәү» («Трое», 1906), «Мальва» (1908) хикәяләрен сәхнәләштерә. Күп тапкырлар Е.Н.Чириков, С.А.Найденов, Е.Ю.Геркен, Н.Ф.Юшков кебек Казан драматурглары пьесаларына да, шу. Л.Н.Толстой, Л.Н.Андреев, А.П.Чехов әсәрләренә дә мөрәҗәгать итә. Беренчеләрдән булып, Казанда А.П.Чеховның «Чия бакчасы» («Вишнёвый сад», 1904) әсәре бунча спектакль куя. К.С.Станиславский ысул-

ларын дәвам итә; актёрлар б-н эшләгәндә, С.-С. алардан иң элек геройларның эчке дөньяларына тирәнтен үтәп керүләрен таләп итә, социаль һәм рухи каршылыкларны ачып, сәхнә конфликтын төгәл төзүгә, башкару бердәмлегенә ирешә. Актёр буларак, Казанда М.Горький әсәрләре буенча куелган спектакльләрдә Фома («Фома Гордеев»), Бессеменов («Мещаннар»), Актёр («Тормыш төбөндә»), Илья («Өчәү»), Василий («Мальва») рольләрен башкара, аларда геройларның гыйсыйнчы табигатен һәм романтик рух күтәрәнкеlegen ышандырырлык итеп гәүдәләндерә. С.-С. шу. Андрей Прозоров һәм Лопухин («Өч сеңел» һәм «Чия бакчасы», А.П.Чехов), Иван Мироныч (шул исем. әсәр бунча, Е.Н.Чириков), Лир («Король Лир», У.Шекспир), Бранд (шул исем. әсәр бунча, Г.Ибсен) рольләрен дә башкара. *Казанда опера сезоннарының* иң югары күтәрелеше С.-С. исеме б-н бәйле, ул гастрольләргә В.Ф.Комиссаржевская, М.В.Дальский, М.Г.Савина, К.А.Варламов, П.П.Гайдебуров кебек күренекле артистларны чакыра. С.-С. эшчәнлеген Казан театр тарихында тирән эз калдыра. Аннан соңгы елларда Ростов-Дон, Одесса шәһәрләре театрларында эшли, 1924 тән Горький драма театры актёры, режиссёры һәм сәнгать житәкчесе.

Хезм.: Записки. Г., 1940.

Әд.: Боголюбов Н.Н. Полвека на оперной сцене. М., 1957; Благов Ю.А. Казанская антреприза Соболевцова-Самарина. К., 2004; Театральная энциклопедия. М., 1965. Т. 4.

Ю.А.Благов.

«СОБÉТ ЭДЭБИЯТЫ́», журнал; к. «Казан утлары».

**СОБÉТ ВЛАСТÉ ОЧÉН КӨРЭШТӘ ҺАЛÁК БУЛГАННАР МОНУМÉНТ-ҺАЙКЭЛÉ**, Казанда. Совет чорында куелган һайкәлләрен иң әһәмиятлеләреннән берсе. Окт. рев-циясе, Гражданнар һәм Бөек Ватан сугышы елларында илнең иреге һәм мөстәкыйльлеге очен гомерләрен биргән көрәшчеләр истәлегенә, Окт. рев-циясенә 50 еллыгы уңаеннан куела. М.Горький исем. Узәк мәдәният һәм ял паркы алдындагы төп керү майданында урнашкан. 1967 елның 6 ноябрендә ачыла. Авторлары: скульп. В.М.Маликов, архитекторлар Г.М.Пичуев һәм А.А.Спориус. Һайкәл жирдән 1 м күтәрәнкерәк, 28×56 м үлчәмле гранит майданчыктагы 39 м биюлектәге стела-обелиск һәм монументаль-скульптур «Васыять» («Завет») фигурасыннан тора. Шомартылган титан стела совет хакимиятенәң уңышларын, казанышларын чагылдыра. Скульптура үлем ярасы алган, соңгы көчен жыйп жирдән күтәрелүче көрәшчеләргә гомумиләштерелгән символга таянган, уң кулын алга, югарыга сузган, ул гомерләрен корбан иткән миллионнарча үткән



Н.И.Соболевичков-Самарин.

буынның эшен дәвам итәргә киләчәк буыннарны чакыра кебек. Идея-сәнгати ният скульптураның образлылыгын һәм пластик төзелешен билгели, аның үзгәргә — форма төгәлләгә, тәэсирлелек. Кырлы ясылыклар һәм детальләр совет власте өчен көрәшчеләренң ныклыгы һәм жинелмәслеге идеясен чагылдыра. Билгеле бер өс киеме монументны аерым бер чорга бәйләмәсен өчен, сын ялангач сурәтләнә. Һайкәл көрәшчеләргә жинелмәс рухын, көчле ихтыярын, Ватан өчен үзән корбан итәргә әзерлеген гәүдәләндерә.

К. Иллюстрациясе В.М.Маликов мәкаләсендә.

А.И.Новицкий.

**«СОБÉТ ВЛАСТЕНА́ КАРШЫ ОЕШКА́Н ТӨРКЭМ» ЭШÉ**, 1942—43 елларда ТАССРның НКВД органны тарафыннан оештырыла. Бу эш бунча немец милләтеннән булган 5 кешене хөкөм итәләр. Алар «Волжлаг» терр-ясендә (Зөя каласы) совет хакимиятенә каршы фашистик агитация уздыруда, коткы таратуда, фашистлар Германиясе б-н сугышта жинелүне пропагандалауда, дошманнар ягына күчүгә өндүрдә гаепләнәләр. Мәхкәмә утырышы 1943 елның 25 мартында Казанда уза. Д.Д.Вальтер, Г.Х.Вольф, Ф.Ф.Круг, К.И.Штанга карата 10 елга төрмәгә ябылу һәм 5 елга хокукларыннан мәхрүм ителү, Я.Я.Шумахерга карата 8 елга төрмәгә ябылу һәм 5 елга хокукыннан мәхрүм ителү хөкөме чыгарыла. 1989 ның 7 июнендә РСФСР Югары мәхкәмәсе Президиумы хөкөм карарын кире кага һәм, жинәятчелек составы булмау сәбәпле, бу эшне туктата; барысы да аклана.

«СОБÉТ МЭКТӨБЭ́», журнал; к. «Мәгариф».

**СОБÉТ СОЦИАЛЫ́СТИК РЕСПУБЛИКАЛАР СОЮЗЫ́** (СССР, Советлар Союзы), элекке *Россия империясе* биләмәсенәң зур өлешендә барлыкка килгән һәм 1922—91 елларда яшәгән дәүләт. СССР төзелү турындагы Килешү нигезендә (1922) аның составына Белоруссия (Белоруссия ССР), РСФСР, Кавказ арты Совет Социалистик Респ-калар Федерациясе, 1936 дан — союздаш респ-калар: Әзәрбайжан (Әзәрбайжан ССР), Эрмәнстан (Эрмәнстан ССР), Грузия (Грузия ССР), Украина (Украина ССР); 1925 тән — Узбәкстан (Узбәкстан ССР) һәм Төрөкмәнстан (Төрөкмәнстан ССР), 1929 дан — Тажикстан (Тажикстан ССР), 1936 дан — Казакъстан (Казакъстан ССР) һәм Кыргызстан (Кыргызстан ССР), 1940 тан Молдавия (Молдавия ССР), Латвия (Латвия ССР), Литва (Литва ССР) һәм Эстония (Эстония ССР), шу. 1940—56 да Карел-Фин ССР керә. 1991 нең декабрендә Белоруссия, Россия һәм Украина жинәтчеләре СССРның таркалуын игълан итәләр һәм Бәйсез Дәүләтләр Бергәлеген (БДБ) оештырылу турындагы Килешүгә кул куялар.

Татарстан СССР составына РСФСРның автономияле респ-касы сыйфатында керә. 1917 елгы Февр. һәм Окт. рев-цияләре нәтижәсендә Россия империясендә яшәгән рус булмаган халыкларның милли азатлык хә-

рәкәтләре активлашкан чорда татар халкы, үзенең милли дөләтчелеген торгызу — *Идел-Урал Штаты*, большевиклар хакимияте ныгыган шартларда *Татар-Башкорт Совет Социалистик Республикасы* төзү өчен, берничә тапкыр омтылыш ясай. Мондый юнәлештә респ-ка статусын дөгъвалый алган булып иде, әмма бу проектлар тормышка ашмый кала. 1920 нең 27 маенда БУБК һәм РСФСР ХКСның РСФСР хокукындагы «Татарстан Автономияле Совет Социалистик Республикасы турында»гы Декретына кул куела. 1920 елларның 1 нче яртысында СССРның милли дөләт төзелгән вакытларда һәм принципааль яңа дөләт берләшмәсе буларак оешуы хакында фикер алышулар барышында Татарстан вәкилләре милләтләр һәм халыклар арасында тигез хокукындагы, аларның тарихи һәм мәдәни традицияләрен исәпкә алуны яклап чыгалар. Советларның 10 нчы Бөтенроссия съездында (1922 нең декабрь) И.В.Сталинның РСФСР автономияле респ-каларының тигез хокуксызлыгын күздә тоткан сов. респ-каларын берләштерү турындагы чыгышынан соң РКП(б) фракциясе утырышында РСФСРның Милләтләр эшләре буенча халык комис-ты коллегиясе әгъзасы М.Х.Солтангалиев РСФСР автономияле респ-каларының һәм Кавказ арты Совет Социалистик Респ-калар Федерациясенең турыдан-туры СССР составына керүләре мөһимлеге турында ачыктан-ачык өйтә, «милләтләргә газиз һәм үги балаларга бүлүнә килчәккә алдан күрпәп эш итә белмәү билгесе булуына басым ясай. Автономияле респ-каларга СССР субъектлары булу хокуклары бирү турында башка делегатлар да өйтәләр, әмма Сталин басымы б-н төгъдимнәр кабул ителми кала. Солтангалиев СССРның, жирле милләтчелеккә китерүче бөөк державачылык шовинизмына нигезләнгән дөләт буларак, котылгысыз рәвештә таркалачагы хакында кисәтә. 1920 елларның 2 нче яртысынан, СССРда тоталитар система көчәю б-н, ил житәкчелегенә милли сәясәтендә рус булмаган халыкларның милли үзенчөлекләрен чикләүне күздә тоткан житди үзгәрешләр барлыкка килә, бу исә аларның телләре һәм мәдәниятләре үсешенә зур зыян сала. Совет хакимияте елларында ике тапкыр алфавит үзгәрүне (1927, 1939) кичерү дә татар халкының хәлен мөшкәлләндерә. Сугыштан соңгы елларда СССРда татар уку йоргларын, вакытлы матбугат басмаларын, мәдәният учреждениеләрен планлы рәвештә ябу, шу.у. милли мәктәпләрдә рус телендә укытуга күчү процесслары бара (1958 дә Казанда нибары 3 татар һәм 17 катнаш мәктәп эшли). Сталин репрессияләре чорында күренкеле дөләт, мәдәният, фән эшлекләрен репрессияләү һәм физик яктан юк итү милли дөләтчелек һәм мәдәният үсешен тоткарлый. «Хрущёв жепшеклегә» елларында илнең сәяси торышы билгеле бер дәрәжәдә либеральләшү татар жәмәгәтчелегендә милли сәясәттә йомшаруга өметләр уята. КПССның 20 нче съездына кадәр үк инде респ-каның ижат эшлекләре төркеме КПСС ҮК-

на татар мәдәниятен торгызу мәсьәләләре б-н беррәттән Татарстанга союздаш респ-ка статусы бирү мәсьәләсен дә күтәрәп чыккан хат жибәрә. 20 нче съезддан соң татар зыялыларының бу мәсьәләләргә яктыртып чыгышлары тагын да активлаша. Әмма СССР житәкчелегә дә, респ-ка хакимиятләре дә аларның тырышлыгын хуламый. ТАССРда милли мәсьәләнең, тулаем алганда, СССРдагы кебек үк хәл ителгән булуы рәсми рәвештә раслана. Татар зыялылары мохитендә респ-ка статусын күтәрү хакындагы мәсьәлә СССР (1977), РСФСР һәм ТАССР (1978) Конституцияләрен кабул итү б-н бәйлә рәвештә яңадан калкып чыга. Респ-ка житәкчеләре милли интеллигенциянең игътибар таләп иткән этносәяси мәсьәләләргә хәл итәргә омтылуларына әһәмият бирмәү ягында булалар. СССРның ижтимагый-сәяси һәм икътисади торышында торгынлык хөкөм сөргән чорда Татарстан жәмәгәтчелегенә сәяси актив катлаулары арасында илнең милли-дөләти төзелеш формасының, респ-ка статусының үсеш потенциалы юкка чыгу, аларның үзгәртеп коруга мохтажлык кичергән система элементлары гына булып калулары турында ныкты караш урнаша. 1980 елларның 2 нче яртысында совет жәмгыятен демократияләштерү һәм Россия регионнарында милли хәрәкәт үсеш шартларында Татарстан респ-ка статусы үзгәрү хакындагы мәсьәлә яңадан күтәрелә. 1990 да Татарстан Совет Социалистик Респ-касының дөләт суверенлыгы турында декларациясе кабул ителә, анда Татарстан статусының союздаш респ-калар дәрәжәсенә күтәрелүе игълан ителә. СССРның тиз арада таркалуы әлегә мәсьәләне көн кадагынан юкка чыгуына китерә, *Татарстан Республикасы* исә СССРның тулы хокуклы дөвамчысы булган *Россия Федерациясе* составында чираттагы үсеш чорына керә.

Чыг.: Образование и государственно-правовое положение Татарской АССР: Сб. док. и материалов. К., 1960; Образование Татарской АССР: Сб. док. и материалов. К., 1963.

Әд.: Х а ф и з о в Ш.Ш. Образование Татарской АССР. К., 1960; История национальной государственности в Татарии. К., 1982; И с х а к о в Д.М. Проблемы становления и трансформации татарской нации. К., 1997; Т а г и р о в И.Р. История государственности Татарстана. XX век. К., 2005.

Л.М.Айнәтдинова.

**«СОВЕТ СУТЫШЧЫСЫ»**, фронт газетасы. 3 нче Украина фронтының сәяси идарәсе органы. 1943 елның маеннан 1946 нчы февралена кадәр татар телендә нәшер ителә, барысы 385 саны чыга. Мөхәррире — М.Г.Максуд. Газетада А.Әсәдуллин, Г.Әхмәтшин, В.Вәлиев, М.Кәрим эшли. Редакциягә командировкага Х.Хәйри жибәрелә. Штаттан тыш хәбәрчеләре капитан М.Бурнашев, рядовой Б.Вәлиев, сержант Х.Галиев була.

Әд.: М а к с у д М.Г. Дорогие минуты. К., 1963.

**«СОВЕТ ТАТАРСТАНЫ»**, газета; к. «*Ватаным Татарстан*».

**«СОВЕТ ТАТАРСТАНЫ»**, бомбардировщиклар авиаэскадрильясе. Бөек Ватан сугышы елларында респ-када, Кызыл Армиягә хәрби техника (бронепоезлар, танклар һ.б.) төзү өчен, акча жыю эше башланып китә.

1943 елның башында, «С.Т.» авиаэскадрильясен төзү өчен, акча жыя башлыйлар. Актаныш р-нында — 5 млн. 820 мең, Әтнә р-нында — 3 млн. 758 мең, Арча р-нында — 3 млн. 458 мең, Кызыл Юл р-нында — 3 млн. 883 мең, Балтач р-нында — 3 млн. 359 мең, Апас р-нында 3 млн. 220 мең сум акча жыела. Эшчеләрдән, инженер-техник хезмәткәрләрдән һәм Казанда хезмәт итүчеләрдән авиаэскадрилья төзелеше фондына 22 млн. сум акча кертелә. 1943 нең мартына 100 млн. сумнан күбрәк акча жыела. 1943 нең 1 маенда Казан аэродромында фюзеляжларына «С.Т.» дип язылган 102 данә Пе-2 самолёты респ-ка вәкилләре (эшчеләр, колхозчылар, ТАССР ЮС Президиумы рәисе Г.А.Динмөхәммәтов, ВКП(б)ның Татарстан өлкә ком-ты секретаре С.Ш.Гафаров, хөкүмәт әгъзалары) тарафыннан тантаналы рәвештә *Урта Дон бомбардировщиклар авиация дивизиясенә* тапшырыла. Ул самолётлар Курск дугасы сугышларында катнаша.

Әд.: Г и л ь м а н о в З.И. Татарская АССР в Великой Отечественной войне 1941–1945 гг. К., 1977.

**СОВЕТЛАР СОЮЗЫ**, к. *Совет Социалистик Республикалар Союзы*.

**СОВЕТЛАР СОЮЗЫ ГЕРОЕ**, 1934–91 елларда СССРда иң югары дәрәжәле мактаулы исем, дөләт һәм халык алдында аерым шөхәс яки коллектив тарафыннан күрсәтелгән каһарманлык, батырлык өчен бирелә. СССР ҮБКның 1934 ел 16 апрель карары нигезендә булдырыла. 1936 ның 29 июнендә расланган Нигезләмәгә ярашлы рәвештә, бу исем СССР ЮС Президиумы тарафыннан бирелә.

Геройларга — СССР ҮБКның махсус грамотасы, ә 1936 дан СССРның иң югары бүләге — Ленин ордены тапшырыла. С.С.Г. исеменә лаек булган гражданның махсус бүләкләү максатыннан СССР ЮС Президиумының 1939 ел 1 август карары нигезендә «Алтын Йолдыз» медале булдырыла. Шул вакыттан алып, С.С.Г.на СССРның иң югары бүләге — Ленин ордены, махсус бүләк — «Алтын йолдыз» медале һәм СССР ЮС Президиумының Мактау грамотасы тапшырыла, кешегә С.С.Г. исеме кабаттан бирелгән очракта, ул «Алтын Йолдыз» медале һәм грамота б-н бүләкләнә. Батырлыкларын билгеләү максатыннан ике тапкыр С.С.Г. булган кешенең — туган жирендә, өч тапкыр С.С.Г. булган кешенең — Мәскәүдә бронзадан бюсты куела. Татарстанда яшәүчеләр арасында С.С.Г. исеменә 187 кеше лаек була, аларның 63 е — татар. СССРның башка респ-калары, край һәм өлкәләреннән булган татарлар арасында яқынча 160 кеше С.С.Г. исеменә лаек була. Татарстанда туып үскән, Бөек Ватан



Советлар Союзы Героеның «Алтын Йолдыз» медале.

сугышы елларында авиация полкы штурманы булган Н.Г.Столяров С.С.Г. исемеңә ике тапкыр (1944 тә һәм 1945 тә) лаек була. Алфавит буенча исемлекне 1 нче кушымтада кара.

Чыг.: Собрание законов и распоряжений Рабоче-Крестьянского Правительства СССР. М., 1934; Сборник законов СССР и Указов Президиума ВС СССР, 1938–1961. М., 1961.

Әд.: Славные сыны Башкирии: В 5 кн. Уфа, 1965–85; Ракипов Ш.З. Хранить вечно. К., 1980; Герои Советского Союза — наши земляки: В 3 кн. К., 1982–85; Герои Советского Союза: Краткий биограф. словарь: В 2 т. М., 1987–88; Кавалеры ордена Славы трёх степеней: Краткий биограф. словарь. М., 2000.

М.З.Хәбибуллин.

**СОВЕТЛАР СОЮЗЫ КОММУНИСТЛАР ПАРТИЯСЕ** (КПСС), 1898–1991 еллардагы сәясәт партиясе. 1898 елның мартында Минскта Россия с.-д. оешмаларының 1 нче съездында Россия с.-д. эшчеләр партиясе (РСДРП) буларак оеша. Партиянең ҮКы сайлана һәм максатлары билгеләнгән манифесты эшләнә. Шулай да ул чакта Россиянең барлык с.-д. оешмалары да тулысынча берләшми. Россиянең марксистик оешмалары бердәмлеген булдыру максатыннан В.И.Ленин инициативасы б-н легаль булмаган гомумроссия «Искра» сәясәт г-тасы нәшер ителә башлый, аның 1 нче саны 1900 елның 11 декабрендә Лейпциг шәһәрində чыга. «Искра» редакциясе (В.И.Ленин, Ю.О.Мартов, А.Н.Потресов, Г.В.Плеханов, П.Б.Аксельрод, В.И.Засулич һ.б.) партиянең программа проектын эшли һәм 1903 нче июль–августына РСДРПның 2 нче съезды чакырылышын билгели (Брюссель, Лондон). Анда программа-минимум (буржуаз-демократик рев-ция этабында пролетариатның якин арада хәл итәргә тиешле бурычлары: самодержавиенә бәрәп төшерү, барлык крепостнойлык калдыкларын да юк итү, демократик респ-ка урнаштыру, 8 сәгәтлек эш көне кергү, барлык илләтләрнең дә тигез хокуклылыгын һәм аларның үзбилгеләнү хокукларын булдыру, ижтимагый-сәясәт тормышны демократлаштыру) һәм программа-максимум (соц. рев-ция этабында партиянең бурычлары: пролетариат диктатура-сы урнаштыру һәм социализм төзү) раслана. Съездда партиянең оешу принципларына карата көчле бәхәс куба. В.И.Ленин һәм аның тарафдарлары фикеренчә, партия проф. булырга, оешкан бербөтен буларак чыгыш ясарга, барлык үз ағзаларының кылган гамәлләрендә бердәмлек тәмин итәргә һәм югары дисциплина булдырырга тиеш. Ю.О.Мартов һәм аның тарафдарлары теләгән бар кешене дә партиягә алырга һәм аның катгый тәртипләре б-н беркемне дә кыскаса тәкъдим ясып. Тавыш бирү нәтижәсендә оешманың Уставында нәкъ шул нигез чагылды ала. Партиянең үзәк органнарын сайлаган вакытта Ленин тарафдарлары күпчелек урынны били, шуна күрә алар — *большевиклар*, ә аларга каршылар *меньшевиклар* дип йөртелә башлый. Формаль яктан РСДРП бердәм сәясәт оешма буларак сакланып калса да, асылда исә 2 нче съезддан соң Россиянең сәясәт аренында 2 мөстәкыйль оешма — большевик-

лар һәм меньшевиклар барлыкка килә, алар арасында килештергесез идеологик көрәш бара. 1905 ел башына РСДРПда 32 большевиклар ком-ты һәм 35 төркем исәпләнә. 1905 нче 12 апрелдән алып 27 апрелдә кадәр Лондонда РСДРПның 2 нче съезды уздырыла, анда бары тик большевиклар гына була. Большевиклар анда катнашудан баш тарталар һәм Женевада үзләренең бәйсез конференциясен уздыралар. Шуңа рәвешчә РСДРПның ике фракциягә бүленүе раслана. 1905–1907 еллардагы Рев-ция шартларында большевикларның стратегиясе катгый була: рев-ция буржуаз-демократик характерда булуга карамастан, аның төп этәргеч көче пролетариат санала, кораллы күтәрелеш оештыру, хөкүмәтне бәрәп төшерү, демократик респ-ка урнаштыру, аннан соң буржуаз-демократик рев-циянең кичектергесез рәвештә соц. рев-циягә кадәр үсеше өчен көрәшкә дөвәм итү күздә тотыла. РСДРПның үзәк органнарындагы фикер каршылыгы урыннарда партиянең бердәмлеген кахшата, аның гади ағзаларын аптырашта калдыра. 1906 нчы апрелдә Стокгольмда партиянең 4 нче берләштерү съезды уза. Анда сан ягынан меньшевиклар күбрәк була. Партия житекчеләре арасында бердәмлеккә ирешелми. Берләшү формаль гына булып кала. 1912 нче гыйнвар-

Чистай партия оешмасының ағзалык билеты тышлыгы. 1918.



рында РСДРПның 6 нчы Бөтенроссия Прага конференциясе уза, анда большевиклар меньшевикларны партиядән чыгаралар, В.И.Ленин житекчелегендә большевиклар ҮКын сайлайлар, Россиядә партия эше б-н житекчелек итү өчен, большевиклар РСДРП ҮКнын Рус бюросы төзелә. 1917 елгы Февр. рев-циясеннән соң, большевиклар оешмалары РСДРП(б) исемен алгач һәм хакимиятне кулга төшерү өчен көрәшкә күтәрелгәч, РСДРП ахыргача таркала. Окт. рев-циясе нәтижәсендә большевиклар хакимияткә килә һәм беренче совет хакимияте органнарын



Мөселман коммунистның ағзалык билеты. 1920.

оештыра. Баштарак аларга меньшевиклар да, *сүл эсерлар* да керә. Партиянең 7 нче съездында (Петроград, 1918 нче марты) аның яңа исеме раслана: Россия коммунистлар (большевиклар) партиясе — РКП(б). Партиянең 8 нче съездында (Мәскәү, 1919 нчы марты) социализм төзү бурычларын билгеләүче яңа Программа кабул ителә. 1920 еллар башында партия житекчелеге илдәге барлык башка сәясәт партияләрнең эшчәнлеген тыя, шуңа рәвешчә большевиклар партияне диктатура-сын урнаштыра. 1925 тән партия — Бөтенсоюз коммунистлар (большевиклар) партиясе — ВКП(б), 1952 дән КПСС дип (партиянең 19 нчы съезды) атала башлый. Хакимиятнең үзәктәге һәм урыннардагы барлык этәргеч көчләрен берләштергән партия бердәм бер оешмага әверелә, ә коммунистлар идеологиясе СССРда яшәгән халыклар тормышына һәм эшчәнлегенә караган барлык өлкәләргә дә колачлый. Партия съездларында СССРның барлык эчкә һәм тышкы сәясәтне билгеләнә. Мәс., 10 нчы съездда (1921 нче 8–16 марты) «*хәрби коммунизм*» сәясәтеннән яңа *икътисади саясәткә* күчү игълан ителә; 14 нче съездда (1925 нче 18–31 дек.) тизләтелгән *индустриалаштыругә* юнәлеш алына; 22 нче съездда (1961) партиянең илнең «коммунизмның киң колачлы төзелеше» чорына керүен игълан иткән 3 нче программа-сы гамәлләргә кертелә; 1980 еллы эшчәнлегенә КПССның ген. секретаре М.С.Горбачёв илдә үзгәртеп кору курсыгын игълан итә.

1880–90 елларда Казан губернасында Н.Э.Бауман, К.К.Газенбуш, А.С.Кулеша, Н.А.Семашко, А.М.Стопани, Е.П.Табейкин, Н.Е.Федосеев һ.б. житекчелегендә с.-д. (марксистик) түгәрәкләре эшли. 1897 дә беренче с.-д. төркеме оеша. Казан с.-д.ы эшчәнлегенә 1902 нче ахырында РСДРПның Казан ком-ты төзелүгә жирлек тудыра, аның б-н Ленин тарафдары А.П.Бржезовский житекчелек итә. 1917 нче мартына кадәр ком-т ишәрен рәвештә эшли, күп тапкыр кулга алына һәм эзәрлекләнә, эмма яңадан торгызыла һәм актив эшчәнлек алып бара. Аның тарафыннан рус һәм татар телләрендә прокламацияләр басыла. Партиянең 2 нче съездыннан соң Казан ком-ты (В.В.Адоратский, Л.А.Фотиева, А.С.Кулеша, Н.Е.Фирсов, Н.К.Морозов һ.б.) большевиклар позициясен хуплый. Ком-тның төп эшчәнлегенә яшерен әдәбият таратуга, эшчеләр, шәкертләр, солдатлар арасында агитация эшләре алып баруга юнәлдерелгән була. 1904 нче ноябрдә беренче яшерен басмаханә булдырыла. 1905 ел башында большевикларның Казан ком-тындагы позицияләре шактый йомшара тоша. Партиядә төрле фикер каршылыклары хөкөм сөргән вакытта ул килешү халәтен кабул итә. 1905 нче февралдә Казанга килгән большевик Я.М.Свердлов инициативасы б-н яңа ком-т төзелә (И.А.Саммер, С.А.Лозовский, В.В.Адоратский, Х.М.Ямашев һ.б.). 3 нче съезддан соң Казан ком-ты икегә — большевикларга һәм меньшевикларга (РСДРПның Казан төркеме) бүленә. 1905 нче августында Казан ком-ты ныгытыла һәм киңәйтелә (10 кеше), аның каршында крәстияннәр (округ), татар-



лар арасында эш алып бару (Х.М.Ямашев житәкчелегендә), хәрби төркөмнәре оеша. 1905 ел ахырына Казан большевиклар оешмасында 400 дән артык кеше исәпләнә. 1905–07 еллардагы Рев-ция чорында большевиклар инициативасы б-н төбәктә күп кенә забастовкалар һәм демонстрацияләр уздырыла. 1912 дә, чираттагы тар-мар ителүдән соң, янадан «Казан большевиклар-ленинчылар төркөме» оеша, ком-т (М.П.Жаков, М.М.Золна-Вилонова, В.Александров), секретариат, техник, финанс һәм пропаганда төркөмнәре барлыкка килә. Хәтта ком-т ябылганнан соң да, большевиклар Казанның эре пр-тиеләрендә оешкан завод ячейкаларында һәм түгәрәкләрендә актив эшләрәрен давам итәләр. 1916 ел ахырында, ком-т булмаган дәвердә, ячейка һәм түгәрәкләрнең эшчәнлеген координацияләү өчен, «Эшче революционерлар ком-ты» төзелә, ул эсерлар б-н берлектә гектографта басылган «Клич» ж-лын чыгара. 1917 нең мартында Казанга партия У.К. тарафыннан жиһазланган В.А.Тихомиров инициативасы б-н Казан ком-ты яшерен рәвештә кабат торгызыла. Анда 16 кеше керә: В.А.Тихомиров (рәис), Г.Ш.Олькеницкий, И.Н.Волков, И.Я.Гладилов, А.П.Комлев һ.б. Апрель башында Казанда 5 район оешмасы барлыкка килә. Казан партия оешмасы Уставы 1 нче гомумшәһәр большевиклар жылышында кабул ителә. Май аенда оешмада якынча 400 кеше исәпләнә. 1917 нең язында анда Казан губернасының башка шәһәрләрендә дә — Чистай (И.Гуськов, В.Бажанов, Г.Корнилов һ.б.), Спас (Г.С.Гордеев), Мамадыш (А.Давыдов), Козьмодемьянскида (М.Красильников) большевиклар ком-тлары оеша. Казан большевиклары б-н М.М.Валитов тарафыннан оештырылган Мөселман социалистлар ком-ты элементдә тора. Тихомиров киткәннән соң, Казан ком-ты б-н Г.Ш.Олькеницкий житәкчелек итә. 1917 нең жәңдә һәм көзөндә, эсерлар һәм меньшевиклар б-н Эшче һәм солдат депутатлары советлары өчен кискен көрәш барышында, большевиклар жиңү алулары һәм Советларда урыннарның күпчелеген биләләр, Казан шәһәр думасына сайлауларда алар 22 урын алуга ирешәләр. Сентябрьдә-октябрь башында большевикларның 1 нче гомумгуберна конференциясе булып уза: анда РСДРП(б) ком-ты сайлана (И.Н.Волков, Г.Ш.Олькеницкий, А.Бочков, К.Я.Грасис, А.И.Карпов һ.б.), хәрби оешма төзелә (рәисе Н.Е.Ершов, урынбасары Н.Я.Ежов). Большевиклар инициативасы б-н заводларда актив рәвештә кызылгвардиячеләр отрядлары оеша: дары заводындагы да мондый отрядка 400 гә якын кеше керә. Казанда кораллы күтәрелеш башланган вакытта 3 мең кызылгвардияче була. 1917 нең октябрдә РСДРП(б)ның Казан ком-ты Казан губернасында кораллы күтәрелеш б-н житәкчелек итә. Казанда *Революцион штаб* (26 окт.) һәм Вакытлы революцион ком-т төзелә; соңгысы идарә итү хокукын Вакытлы хөкүмәт хакияят башыннан бәрәп төшерелгәннән соң рәис итеп большевик Я.С.Шейнкман сайланган Казан Эшче, солдат һәм крәстиян депутатлары советы-

на тапшыра (к. *Казанда 1917 елгы октябрь кораллы баш күтәрелеше*). Идеологик дошманнары б-н көрәшү өчен, Казан большевиклары 1917 нең 8 декабрдә Г.Ш.Олькеницкий житәкчелегендә Революцион тикшерүләр комиссиясен төзиләр. Соңрак аның жирлендә Гадәттән тыш хәлләр комиссиясе оеша. РСДРП(б)ның К.Я.Грасис житәкчелегендәге Казан ком-ты 1918 нең февралдә Германия б-н сепарат килешүгә кул куюга каршы чыга һәм эсерлар, меньшевиклар һәм Мөселман социалистлар ком-ты б-н берлектә ХКС һәм БУБКна адрес жиһәрә. РКП(б)ның 7 нче съездыннан соң (1918) хәл кискен борылыш ала: Казан большевиклары гомуми карарга буйсына.

Татар большевиклары С.С.Сәетгалиев, К.Л.Якубов, Б.Жиһаншин, Х.Урманов, Г.С.Касыймов һ.б. Казанда узган (1918 нең гыйнв.-февр.) Бөтенроссия мөселман гаскәриләренә икенче корылтаенда катнашалар һәм *Идел-Урал Штаты* (к. *Бөтенроссия мөселманнары корылтайлары*) төзелүгә каршы чыгалар. Мөселман оешмалары һәм большевиклары аеруча каршылык күрсәткән чорда корылтай президиумы башлыктары кулга алына (к. *Болак арты республикасы*). Килеп туган каршылыкны тулысынча хәл итү өчен, большевиклар К.Я.Грасис житәкчелегендә Революцион штаб төзиләр. Төбәкнең милли үзенчәлекләргә ия булуы һәм милләтләренә үзбилгеләнү (милли мохтариат) хокуклары турында лозунг игылан ителү сәбәплә, большевиклар, мөселман оешмаларының чыгышлары б-н көрәшәп, Идел-Урал Штаты идеяләренә башта «Идел-Урал Совет республикасы» (*Идел-Урал төбәге Советлары съездында*, Казан, 1918 нең 21–22 гыйн.) идеяләрен, аннары *Татар-Башкорт Совет Социалистик республикасы* (1918 нең 22 март) идеяләрен каршы куярга тырышалар. Хакияяткә килгән беренче көннәреннән үк большевиклар планлы рәвештә барлык идарә оешмаларындагы житәкче вазифа башкаручыларын үз партия эгъзалары б-н алыштыру сәясәте алып баралар. 1918 нең азында партия урыннарда актив рәвештә төзелеш эшләре башлап жиһәрә: өяз һәм шәһәр ком-тлары, волость һәм авыл ячейкалары барлыкка килә. Ячейка партиянең беренчел оешмасы була. Июньдә Казан татар коммунистлары киңшәмәсәндә *Россия мөселман коммунистлары партиясен* төзү инициативасы белдерелә, УК сайлана. РКП(б)ның Казан губерна ком-ты милли сепаратизмга каршылык күрсәтәргә омтыла һәм губерна ком-ты каршында бюро житәкчелегендәге татар коммунистлары секциясен оештыра. 1918 нең көзөндә *Шәрәк халыклары коммунистик оешмаларының беренче Бөтенроссия съездында* (Мәскәү) М.Х.Солтангалиев һәм И.К.Фирдәүс мөселман коммунистларның РКП(б) составында үзләрен федератив башлангычтагы УКлары булган мөстәкыйль партияләрен саклап калу максаты б-н чыгыш асыялар. Шулай да РКП(б) басмы б-н съезд мөселман оешмаларының РКП(б) составына керүләре һәм аның бер өлешен тәшкит итүләре өчен тавыш бирә. Казанда алар

партиянең Казан губерна ком-ты мөселман (татар) секциясе составына керәләр. Губерна ком-ты каршында шу. чуаш, мари, яһүд, чит ил коммунистлары (шу.у.к. *Казанда чит ил коммунистлары шөгъбәсе*) секцияләре оеша.

1918 нең жәңдә Советлардан меньшевиклар һәм эсерлар куыла. Партия дәүләт органнары өчен кадрлар жыюга монополия ала. 1918 нең жәңдә Казан губернасы *Гражданнар сугышы* үзәгенә әверелә. Губерна партия оешмасында ул вакытка 1 меңдән артык эгъза исәпләнә. 1918 нең 20 октябрдә гомумшәһәр партия конференциясе булып уза; аның карары нигезендә губерна ком-ты президиум һәм секретариаттан торырга тиеш була. Соңгысының вазифасына партия эгъзаларын исәпкә алу керә. Ком-т б-н РКП(б) УК тарафыннан билгеләнгән рәис житәкчелек итә; эш кына алар төбәк үзенчәлекләре б-н таныш түгел кешеләр булалар һәм, нәтижәдә, аларның эшчәнлекләре кайвакыт оешма әчендәге татар һәм рус коммунистлары арасында аңлашылмаучанлыклар килеп чыгуга, аеруча милли сәясәт мәсәләләренә карата ачыктан-ачык каршылыклар тууга китерә. Ком-тта оештыру, хәрби һәм нәшрият эшләре алып барыла. Секретарь каршында шәһәрдәге, авылдагы, кызылармиячеләр арасындагы эшләр буенча жаваплы оештыручылар; стат. бюросы эшли. 1918 нең октябр ахырыннан оешма РКП(б)ның Казан губерна оешмасы дип атала башлай. Партия инициативасы б-н 1919 ның апрелдә 1 нче шәһәр комсомол конференциясе уза (к. *Бөтенсоюз ленинчыл коммунистик яшләр союзы*). Эшче һәм крәстиян хатын-кызлар арасында агитация һәм пропаганда эшләре алып бару өчен, апрельдән губерна ком-ты каршында хатын-кызлар секциясе бюросы эшли башлай, аның б-н Н.А.Ванькова, А.А.Титова, О.И.Цветкова, А.П.Шувалова житәкчелек итә.

РКП(б)ның Казан оешмасы Уставы б-н (1919 ның 2 мартында кабул ителә) губерна ком-ты конференцияләре арасындагы дәвергә губернаның югары партия житәкчелеге органы буларак билгеләнә, составында 7 эгъза һәм 4 канд. б-н 3 айга сайлана һәм башка оешмалар алдында партия вәкаләтлесе: өяз, волость, район партия оешмаларының, партия тормышының барлык тармакларына караган фракцияләренә эшчәнлекләрен берләштерә һәм контрольдә тотса, коммунист кадрларны губерна буйлап билгеләп чыга. 1919 ның 8 апрелдә губерна ком-ты бюросы хәрби, губерна, шәһәр бүлекләре, стат. бюросы оештыру турында карар кабул итә. 1919 ның августында авыл жирлендә эшләр бүлеге раслана. 1919 ның октябрдә Казан губерна ком-ты штатында 1719 кеше исәпләнә. Барлык эш ике бүлек — губерна һәм шәһәр бүлекләре тарафыннан бүленеп башкарыла. Губерна ком-тының 1919 ел 31 декабрь карары б-н ком-т составы Казанның 13 өяз партия оешмалары вәкилләреннән һәм 14 район оешмалары вәкилләреннән сайлана, айга бер тапкыр чакырыла. Агымдагы эш өчен 17 эгъзадан торган бюро, секретариат һәм гомуми, агитация-пропаганда, оештыру-инструктор-

лык (мәгълумати һәм барлау-билгеләү бүлекчеләре б-н), милли азчылык арасында эшләр, авыл жирендә эшләр, хатын-кызлар арасында эшләр бүлекләре, өмәләр бюросы, Махсус эш йөкләнгән частылар һәм хәрби оешмалар советы була. 1920 нең гыйнварында губерна ком-ты каршында пропаганда һәм агитация бүлеге оеша, ш.у. мөселман бюросы эшли.

1919 ның мартында Башкортстан АССР барлыкка килгәннән соң, татар коммунистлары татар халкының дәүләтчелеге турындагы мәсьәләне кабат күтәрә чыгалар: 1919 ның октябрендә Казан татар коммунистларының — жыельшы, 1919 ның ноябрдә губерна конференциясе булып уза. РКП(б)ның Казан губерна ком-ты татарларның дәүләт булып оешуларына каршы була, партиядән кайбер губерна башкарма ком-ты эгзальлары һәм аның рәисе И.И.Ходоровский татарлар өле респ-ка б-н идарә итәргә әзер түгел, дип саныйлар. Татар коммунистлары арасында инде 1918 да үк милли мәсьәләгә мөнәсәбәтле уңнар һәм сулларга бүленеш күзәтелә (шартлы бүленеш). Уңнар Татар-Башкорт респ-касы идеясен яклап чыгалар, Татарстан автономиясе төзелгәннән соң, милли сәясәтне актив рәвештә тормышка ашыруны алга сөрәләр. Суллар, киресенчә, автономияләштерүгә каршы чыгалар. Тикшеренүчеләр уңнарга — М.Х.Солтангадиев, К.Г.Мохтаров, Г.М.Енбаев, Р.Ә.Сабиров, Г.Г.Мансуров, М.Ю.Борындыков, М.К.Бөдәйли, Г.Г.Максудов һ.б.ны, сулларга М.С.Сәгыйдуллин, А.Я.Мөслимов, С.С.Атнагулов, Г.С.Касыймов, И.Галиев, М.Әхмәтшин, Ш.Шәймәрданов һ.б.ны кертәләр. Состав еш үзгәрә торып, кайберәүләр бер фракциядән икенчесенә күчә.

ТАССР барлыкка килү б-н бәйлә һәм РКП(б) ҮК Политбюросының ТАССРның югары партия учреждениесе булып РКП(б)ның партия конференциясендә сайланган өлкә ком-ты торып раслаган 1920 ел 8 июнь карарына ярашлы рәвештә, 1920 нең 23 августында губерна ком-ты үз вәкаләтләрен РКП(б)ның Татарстан өлкә ком-тына (к. КПСНың Татарстан өлкә комитеты) тапшыра. Өлкә ком-тына барлык партия һәм совет органнары эшчәнлегә б-н житәкчелек итү йөкләнә. Кантон ком-тлары, 1927–30 да партия оешмаларының район ком-тлары төзелә, аларның үз структуралары була. Ришвәтчелеккә каршы көрәш алып бару һәм партия эгзальларының эш урыннарындагы гаепләрен ачыклау өчен, 1920 нең 15 ноябрдә өлкә контроль тогу комиссиясе оеша. Партиянең 10 нчы съезды карары б-н 1921 дә респ-када партияне «лаексыз элементлар»дан беренче чистарту уздырыла: 1570 кеше (24%) партиядән чыгарыла. 1920 елларда төрле дәрәжәдәге партия оешмалары нигезенә наданлык б-н көрәш салынган *культура революциясен* гамәлгә ашыруда актив катнашалар; бу елларда илнең икътисадын торгызуга булышлык иткән ГОЭЛРО программасы да тормышка ашырыла башлый.

РКП(б)ның бөек державачылык шовинизмына һәм жирле милләтчелеккә каршы көрәшкә чакырган 12 нче съездыннан соң (1923

нең апрел) респ-када партиядән үз өчендә «милли тайпылыш»ка (М.Х.Солтангадиев, Г.Г.Мансуров, К.Г.Мохтаров, Г.М.Енбаев, Р.Ә.Сабиров һ.б.) каршы көрәш башлана, «тайпылыш» тарафдарлары РКП(б)ның И.В.Сталин тарафыннан уздырылган милли сәясәтенә каршы тәнкыйт б-н чыгалар. 1923 нең июнендә ҮК, М.Х.Солтангадиевне хөкөм итү өчен, махсус киңәшмә (к. РКП(б) *ҮКның дүртенче киңәшмәсе*) уздыра.

1930 елларда «солтангадиевчелек»тә гаепләр репрессияләре өчен төп сәбәпкә әверелә. Солтангадиев партиядән чыгарыла. «Сул юнәлеш» төркемдә (С.С.Атнагулов, М.С.Сәгыйдуллин һ.б.) ҮК һәм өлкә ком-ты тарафыннан тәнкыйтләнә, аның эгзальлары милли нигилизмда гаепләнә. 1923 нең 19–21 июлендә өлкә ком-тының Казанның район ком-тларында һәм партиядән кантон ком-тларында жаваплы вазифалар башкаручы хезмәткәрләр б-н берлектә мухсус киңәшмәсе уза. ВКП(б) өлкә ком-тының 1 нче секретаре Д.Е.Живов доклад ясый. Киңәшмә тулысынча Солтангадиевне гаепләргә багышлана. Өлкә ком-ты житәкчелеге фикере буенча үзләренә эшчәнлекләрендә татар халкының милли үзгәртелгән б-н исәпләшмәгән Слуцкий, Смирнов һәм Русинов та кискен тәнкыйткә дучар булалар. 1923 нең 14 сентябрдә өлкә ком-ты пленумы булып уза, анда партия оешмасының партия һәм совет органнарының хезмәт ияләренә якынаюлары күздә тоткан милли төзелеш, татар телен гамәлгә кертү, пролетариатның милли кадрларын төзү, соц. милли мәдәният үсеше мәсьәләләре буенча эш планы кабул ителә (к. *Топландеру*).

Өлкә ком-ты алдына партиядәге татар коммунистларының санын арттыру бурычы куела. Өлкә партия оешмасында 1922 дә — 28,5%, 1925 тә 29,7% татар була. В.И.Ленинның вафатыннан соң, респ-када 1924 нең 15 февраленнән 15 маена кадәр Ленин чакыруы б-н партиядә алу уздырыла, партия эгзальларының гомуми саны 5 мен кешегә житә. 1920 елларда партиядә «эчке» дошманнар — милләтчеләр (солтангадиевчеләр), троцкийчеләр, уңнар, суллар һ.б.га каршы актив көрәш бара. Партия өлкә ком-ты партия ҮК сәясәтен гамәлгә ашыра. Өлкә партия оешмасында бәхәсләр, Солтангадиевне гаепле дип табып, аны партиядән чыгарганнан соң да тынмый. ВКП(б) ҮКынан респ-кага тикшерү максаты б-н В.В.Шмидт житәкчелегендә махсус комиссия килә. 1924 нең гыйнварында партия бюросы киңәшмәсе була, анда барлык татар партия эгзальлары ышанычлылыкка тикшерү уздыру турында күрсәтмә бирелә. Мона жавап рәвешендә берничә татар коммунисты «*Утыз тугыз житәкче хаты*» язып жибәргә карар кыла, анда татар коммунистларын кимсеткән дәлилләр күрсәтелә, 8 нче өлкә партия конференциясенен милли мәсьәләне хал итәргә ышандырмавы турында әйтелә. Өлкә ком-ты карары нигезендә хатка кул куючылар барысы да милләтчеләктә гаепләнә һәм тиздән «уңнар»ның житәкчеләре Г.Г.Мансуров, М.Ю.Борындыков, К.Г.Мохтаров, Г.М.Енбаев, Р.Ә.Сабиров, тү-

бәнрәк дәрәжәдәге вазифалар башкару өчен, Мәскәүгә күчәләр. Өлкә партия оешмасының үз өчендәге каршылык күп очракта ҮКның кадрлар билгеләү сәясәте дәрәжә куелмаган булу сәбәпләре саклана, чонки ул өлкә ком-ты секретаре вазифасын башкаручыга еш кына респ-ка проблемалары б-н таныш булмаган кешеләрне (мәс., Пинсон, М.М.Хатаевич һ.б.) жибәрә. 1929 ның ноябрдә ВКП(б) өлкә ком-ты Пленумы булып уза, анда ВКП(б) ҮКның солтангадиевчелек б-н бәйлә кешеләрне партия сафларынан куу юнәлеше хуплана, шул рәвешчә К.Г.Мохтаров, Г.Г.Мансуров, Г.М.Енбаев партиядән чыгарыла. Н.И.Бухарин позициясен яклаучылар — А.Айхенвальд һәм В.Слепков та кискен тәнкыйткә дучар була. Партия өлкә ком-ты халык хужалыгы үсешенә житәкчелек итүне гамәлгә ашыра, 15 нче съезд күрсәтмәләре нигезендә 1 нче бишьеллыкка план төзелә (1928–33). Партия инициативасы б-н халык хужалыгы үсешен тизләтүгә ярдәм итәргә тиешле соц. ярыш жәелдерелә. Коммунистлар тырышлыгы б-н колхозлар төзелә. *Крәстиян хужалыклары күмәкләштерүне* тизләтү максатыннан ВКП(б) ҮК Пленумы карары нигезендә (1929 ның ноябр) авылларга 25 мең эшче, ТАССРның а.х. районнарына 400 эшче коммунист (В.П.Әхмәдуллин, Х.Б.Бәдретдинов, П.Г.Матвеев, В.А.Михайлов, В.С.Сәгъетдинов һ.б.) жибәрелә. 1930 елларда партия үз сафларын чистарту эшләре алып бара, бу үз чиратында данми репрессияләргә әверелә. Партия коллегияләре каршында оператив хезмәткәр һәм тикшерүче вазифалары булдырыла. ТАССР буенча 4 оператив хезмәткәр һәм 3 тикшерүче була. Алар тарафыннан партия сафларында күпсанлы «партиягә каршы төркемнәр» булуы ачыклана, мәс., «Крәстиян иттифагы» («житәкчеләр» Г.Әминов, М.С.Сәгыйдуллин) һ.б. шундыйлардан санала. 1933–34 тә өлкә оешмасының гомуми составыннан 12% партия эгзальсы чыгарыла. 1936 да документлар алыштыру уздырыла, шуның нәтижәсендә партия билетын нибары 14365 кеше генә кайтарып ала.

*Бөек Ватан сугышы* елларында партия үзен эш рәвешен тулысынча үзгәртә, барлык көчләр дошманга каршы көрәш оештыруга юнәлтелә. Өлкә ком-тын үзгәртәп кору эше уздырыла, яңа бүлекләр төзелә, ВКП(б) өлкә ком-ты секретарьларының оборона, авиация, жиңел һәм жирле сәнәгат, транспорт, сәүдә һәм жәмәгәт туклануы буенча вазифалары билгеләнә. 1941–42 дә фронтка респ-кадан 19645 коммунист (54%) китә. 1944 тә партия татар «милләтчелегә» б-н көрәшенә яңа этабына керә: «*Идегәй*» эпосы юбилеена эзерлек б-н бәйлә рәвештә ВКП(б) ҮКның «*Татарстан партия оешмасында масса-политик һәм идеология эшенең торышы һәм аны яхшырту чаралары турында*» карары чыга, анда күп кенә тарихчылар һәм әдәбиятчылар Алтын Урда тарихын күпертеп күрсәтүдә гаепләнә. Татарстан өлкә ком-тының чираттагы Пленумында (1945 нең 24–27 февр.) Г.Ибраһимов исем. Тел, әдәбият һәм тарих ин-ты хезмәткәрләре тәнкыйтләнә. Нәтижәдә, татар халкы тормышының бик күп чор-

ларына караган тарихын өйрөнү шактый ел-ларга тыеала.

Сугыштан соңгы чорда Татарстан өлкә оешмасынын идарә структурасы гомуми система эшчәнлегендә әллә ни үзгәрешләргә китермәгән үзгәртеп коруларга дучар була. 1990 ның 30 августында ТАССР ЮС тарафыннан ТССР дәүләт суверенлыгы турында декларация кабул ителгәннән соң, 42 нче өлкә партия конференциясе 1990 ның 12 сентябрендә партия өлкә ком-тын КПССның Татарстан респ-ка ком-ты итеп үзгәртә. КПСС респ-ка ком-тының 1990 ел 1 декабрь карары нигезендә өлкә ком-тының структурасы үзгәрә, бүлекләр урынына комиссияләр төзөлә. 1991 нең 6 ноябрдә РФ Президенты Б.Н.Ельцинның РФ терр-ясендә КПСС эшчәнлеген тыйган, анын оешма структураларын тарату һәм партия милкен дәүләт карамагына күчерү хакында игълан иткән «КПСС һәм РСФСР КП эшчәнлегендә турьндагы Указы кабул ителү б-н КПССның Татарстан респ-ка оешмасы үзенең эшчәнлеген туктата.

Татарстан партия оешмасы эшчәнлеген тарихында барлыгы 8 губерна, 42 өлкә партия конференцияләре уздырыла. Матбугат органны: «Рабочий», «Знамя революции», «Бедняк», «Известия Казанского губкома РКП(б)», «Красная Татария», «Кызыл Татарстан», «Социалистик Татарстан», «Колхоз газетасы», «Безнең байрак», «Сугышчан алласыз» һ.б. г-талар; «Пути революции», «Коммунист Татария», «Район газетасына ярдәмгә», «Пропагандистка һәм агитаторга ярдәмгә» һ.б. ж-ллар.

**1 нче кушымта.** Казан губернасы, ТАССР терр-яләрдә партия эгъзалары санының динамикасы (төрле елларда): 1917 дә — 650; 1918 дә — 1420; 1919 да — 1338, 1920 дә — 9268, 1924 тә — 2903; 1929 да — 9387, 1934 тә — 18682; 1939 да — 14483; 1945 тә — 28778; 1955 тә — 78511; 1970 тә — 170988; 1988 дә — 223013 кеше.

**2 нче кушымта.** РКП(б) Казан губерна оешмасынын губерна конференцияләре:

**1 нче** губерна конференциясе — 1917 нең сентябре. Казанның 6 район ком-тынан һәм 6 ояз ком-тынан килгән делегатлар катнаша. ҮКның хакимиятне корал б-н кулга төшерү турындагы карары игълан ителүгә бәйле рәвештә хәрби тема төп мәсьәлә була. Оешма бөтен хакимиятнең Советларга күчүе өчен житди көрәшкә эзер булуын белдерә. РСДРП(б)ның губерна ком-ты сайлана, ком-т каршында Н.Е.Ершов житекчелегендә хәрби бүлек төзөлә.

**2 нче** губерна конференциясе. Мәгълуматлар юк.

**3 нче** губерна конференциясе — 1918 нең 28 октябредә. 42 делегат. Көн тәртибе: губерна ком-тының эше турында хисап, агымдагы вазгыять, РКП(б) ячейкалары төзелү, Кызыл Армия частылары, авыл ярлылары ком-тлары оешу хакында докладлар. РКП(б)ның Казан губерна оешмасы Уставы кабул ителә. Конференциядә Козьмодемьянск (86 партия эгъзасы), Лаеш (38), Мамадыш (99), Зоя, Спас (72), Тәтеш (71), Царёвококшайск (45), Цивильск (10), Чабаксар,

Чистай (210), Ядрин (72) ояз ком-тлары раслана. Устав буенча ояз ком-ты житекчедән (рәис), секретарь, казначей, коммунистлар клубы мөдиреннән тора. Составында 20 дән күбрәк партия эгъзасы булган һәр ячейка мөстәкыйль рәвештә партия билеты биру хукукына ия була.

**4 нче** губерна конференциясе — 1919 ның 2 марты. Көн тәртибе: авылда эшләр, хезмәт һәм партия дисциплинасы, рус милләттеннән булмаган хезмәт ияләре арасында эшләр, Советларның губерна съездына әзерләрү, партиянең 8 нче Бөтенроссия съезды турында докладлар. РКП(б)ның Казан губерна оешмасы Уставы кабул ителә. Губерна ком-тының яңа составы сайлана.

**5 нче** губерна конференциясе — 1919 ның 6–8 июле. 120 делегат. Көн тәртибе: губерна ком-тының эше турында хисап. Колчакчылар б-н көрәш вакытында оешма башкарган эшләргә нәтижә ясала һәм якын киләчәккә бурычлар билгеләнә. Эшчеләр сыйныфы б-н урта катлау крәстияннәр арасындагы берлекне ныгыту, милли азчылык һәм хатын-кызлар арасында партия-сәясәт эшчәнлеген алып бару, комсомол йогынтысын көчәйтү турында карарлар кабул ителә.

**6 нчы** губерна конференциясе. Мәгълуматлар юк.

**7 нче** губерна конференциясе — 1920 нең 12–14 гыйнвары. 180 делегат. Губерна ком-тының эше турында хисап. Карар: ояз партия оешмалары б-н мөнәсәбәтне ныгытырга, партия дисциплинасын көчәйтү чаралары күрергә; татарлар, чуашлар, мари-лар, шу.у. хатын-кызлар һәм яшьләр арасында эшне көчәйттергә. Конференция эшендә хужалыктагы бөлгенлеккә каршы көрәш б-н бәйле мәсьәләләр үзек урынны алып тора. Губерна ком-тының яңа составы сайлана. Конференция карары б-н губерна ком-ты каршында секретариат һәм агитация-пропаганда, оештыру-инструкторлык, авылда һәм хатын-кызлар арасында эшләрү бүлекләре, шу.у. өмәләр бюросы һәм милли секцияләр оеша. Ояз ком-тларын яңартып кору турында карар кабул ителә: алар каршында секретариат, бүлекләр (мәгълумат, авылда һәм хатын-кызлар арасында эш б-н тээмин итү, өмәләр бюросы) һәм мөселман секцияләре булдырыла.

**8 нче** губерна конференциясе — 1920 нең 3 марты. Гадәттән тыш конференция. Төп мәсьәлә — РКП(б)ның 9 нчы съездына делегатлар сайлау.

**3 нче кушымта.** ВКП(б), КПСС Татарстан өлкә оешмаларының өлкә конференцияләре:

**1 нче** өлкә конференциясе — 1920 нең 23–25 августы. 177 делегат. Көн тәртибе: губерна ком-ты хисабы, агымдагы вазгыять турында доклад, азык-төлек һәм оештыру мәсьәләләре. Өлкә ком-ты составындагы мөселман бюросын ябу хакындагы мәсьәлә бәхәс уята. Партияне милли үзгәчлекләр буенча булу ягында булган М.Ю.Борындиков һәм кайбер делегатлар бюроны сақлап калуны яклап чыгалар. Дөвамлы бәхәсләрдән соң күпчелек аны ябарга кирәклегендә турында әй-

тә. Партия өлкә ком-тының яңа составы сайлана.

**2 нче** өлкә конференциясе — 1921 нең 22–26 февралдә. 158 делегат. Көн тәртибе: өлкә ком-ты, контроль һәм ревизия комиссияләре хисаплары, «Капиталистик чолгашыштагы Совет Россиясе» темасына докладлар, партия һәм хужалык төзөлеше бурычлары, милли мәсьәләне чишүдә партиянең чираттагы бурычлары, профсоюзлар һәм хужалык тормышында аларның роле. «Милли мәсьәләгә карата партиянең чираттагы бурычлары турында» доклад б-н С.Сәетгалеев чыгыш ясап, милли мәдәният үсеше, татар телен гамәлгә кертү, хезмәт ияләре арасында партия эше турындагы мәсьәләләргә күтәрәп чыга. Шулай да ул милләтчелек б-н көрәшне алгы планга чыгара, шовинизм проблемаларын чытлатеп үтә. Татар халкының принципиаль мәсьәләләре каралмый. Күп кенә татар коммунистлары жавап рәвешендә өлкә ком-ты житекчелегендә милли сәясәтне тормышты ашыру мәсьәләләренә карата катгый шелтә белдерәләр. Өлкә ком-ты житекчеләрендә милли проблемаларның асылына тошенә алмауларына да барсым ясала. «Милли мәсьәлә турында» карар кабул иткәндә тәнкыйть сүзләре исәпкә алынмый, ул гомуми һәм берьяклы характерда була. Нигезләмәләргән берсе түбәндәгечә яңгырый: «Милли тайпылышларга каршы көрәштә хезмәт ияләре арасында партия эшчәнлеген көчәйтү». Конференциядә шу.у. профсоюзларның роле турындагы сорау да карала; монда ҮКтагы кебек үк өч төрле карар чыгылыш таба: троцкийчылар («әйе» дип тавыш бирүчеләр — 5 кеше), «эшчеләр оппозициясе» («әйе» — 3 кеше), ленинчыл караш (күпчелек тавыш жыя — 150 кеше). Өлкә ком-тының яңа составы һәм партиянең 10 нчы съездына делегатлар сайлана.

**3 нче** өлкә конференциясе — 1921 нең 23–24 июне. 226 делегат. Көн тәртибе: өлкә ком-ты хисабы, икътисад өлкәсендәгә һәм профсоюзлар хәрәкәте буенча бурычлар, ТАССР ҮБК һәм ХКСның коммунистлар фракцияләре турында докладлар. РКП(б)ның 10 нчы съезды карарларын гамәлгә ашыру буенча чыгарылган беренче нәтижеләргә йомгак ясала. Аларда Россия халыклары арасында сәyasi-икътисади тигезсезлекне бетерү зарурлыгы турында игълан ителгән була. Бу «ун» татар коммунистларына милли мәсьәләне яңадан кузгату һәм С.С.Сәетгалеев үткәргән милли сәясәтне гаепләп чыгу мөмкинлеген бирә. Нәтижәдә, С.С.Сәетгалеев партиянең яңа өлкә ком-ты составына сайланмый, «ун» коммунистлардан анын составына К.Г.Мохтаров һәм Р.Ә.Сабиров уза. Конференция татар халкы арасында эш барышын көчәйтү, комиссиянең татар телен гамәлгә кертү буенча эшчәнлегенә зур игътибар биру кирәклеген тәкъдим итә. Өлкә ком-тының яңа составы сайлана.

**4 нче** өлкә конференциясе — 1921 нең 1–4 декабрдә. 193 делегат. Көн тәртибе: өлкә ком-ты (Д.А.Орлов), контроль һәм ревизия комиссияләре хисаплары, халыкара хәл (Д.Е.Живов), ТАССРның якын киләчәктәгә

хужалык сәясәте (В.Сериков, А.Злобин), яңа курс шартларында партия-оешма эше, агитация һәм пропаганда куелышы (С.З.Слудский), товар алмашу нәтижеләре һәм перспективалары (И.Ефимов) турында докладлар. Жимереклек һәм ачлыкны бетерү юллары хакында фикер алышу (к. *Ачлык* (1921–22)). Барлык көч һәм чараларны азык-төлек мәсьәләсен яхшыртуга, эчке ресурсларны дөрес файдалануга юнәлтү; жәмәгәт туклануын оештыру, киң масса хезмәт ияләрән ачылыктан интегүчеләргә ярдәм күрсәтү һәм халык хужалыгын торгызу эшләрәнә жәлеп итү турында карар чыгарыла.

**5 нче** өлкә конференциясе — 1922 нөв 16–20 марты. 102 делегат. Көн тәртібе: өлкә ком-ты (А.П.Галактионов), контроль һәм ревизия комиссияләре (И.Б.Понеделько, А.В.Недачин) хисаплары, Коминтернның халыкара хәле һәм тактикасы (С.З.Слудский), массаларда партия эше (Д.Е.Живов), профсоюзлар (Д.А.Орлов) турында докладлар. Карарлар: барлык партия оешмаларына да а.х.н торгызу эшендә катнашырга, РКП(б) ячейкаларының ныгытырга, партиянең советлар, профсоюзлар, комсомол б-н житәкчеләген яхшыртуга. Конференция троцкийчылар оппозициясенә һәм аның ТАССРдагы эгъзаларына шелтә белдерә. Өлкә ком-тының яңа составы һәм РКП(б)ның 11 нче съездына делегатлар сайлана.

**6 нчы** өлкә конференциясе — 1922 нөв 16–18 октябрә. 170 делегат. Көн тәртібе: өлкә ком-ты (Д.Е.Живов), контроль һәм ревизия комиссияләре (В.А.Кальченко, А.В.Недачин) хисаплары, халыкара хәл торышы (А.Г.Шляпников, А.Н.Декапольский), ТАССРда хужалык төзелеш перспективалары, ачык б-н көрәш нәтижеләре һәм комиссиянең ачык нәтижеләрен бетерүдә бурычлары (Е.Н.Заблицкий), агитация һәм пропаганданы жәелдерү эшендә партия оешмасы-

ның чираттагы бурычлары турында докладлар. Сәногәт, а.х.н торгызуны, хезмәт ияләрә арасында массакүләм агитация эшләрән көчәйтүне тизләтүчә чаралар эшләнә. Өлкә ком-ты бюросы сайлана (Б.Галл, Д.Е.Живов, Д.Орлов, Я.Чанышев).

**7 нче** өлкә конференциясе — 1923 нөв 22–26 марты. 142 делегат. Көн тәртібе: өлкә ком-ты (Д.Е.Живов), контроль һәм ревизия комиссияләре (В.С.Шерепов, А.В.Недачин) хисаплары, ТАССРда сәногәт торышы, партия һәм совет төзелешендә миллилек чаткылары, авылда салым сәясәте турында докладлар. Өлкә ком-тының яңа составы һәм РКП(б)ның 12 нче съездына делегатлар сайлана.

**8 нче** өлкә конференциясе (чираттан тыш) — 1924 нөв 20–23 марты. 144 делегат. Көн тәртібе: 13 нче Бөтенсоюз партия конференциясе турында хисап (И.Т.Морозов), өлкә ком-ты (И.М.Бажанов), контроль һәм ревизия комиссияләре хисаплары. Конференция делегатлары «троцкийчылар» һәм «аумакай милләтчеләрне» гаепләп чыгыш ясыялар. Конференция карарлары: РКП(б) эгъзаларын ленинчыл рухта тәрбияләргә, партия аппаратын ныгытырга, марксизм-ленинизм теориясен тирәнтен өйрәнергә, авылда эшне көчәйтәргә. Өлкә ком-тының яңа составы сайлана. РКП(б)ның 12 нче съезды карары б-н ТАССРда бердәм партия-дәүләт контроль органы — Контроль халык комис-тының Эшче-крәстиян инспекциясе оеша (ОКК-РКИ).

**9 нчы** өлкә конференциясе — 1924 нөв 13–15 мае. 309 делегат. Көн тәртібе: өлкә ком-ты (И.П.Морозов), контроль комиссиясе (А.В.Недачин, А.В.Жуков) хисаплары, эчке сәүдә һәм кооперация (А.Н.Злобин), партия төзелеше, милли сәясәт (З.З.Гыйрманов), яшыләр арасында эшләр (П.Н.Павлов) турында докладлар. Өлкә ком-ты секретаре И.Т.Морозов үз докладында К.Г.Мохтаров, Г.Г.Мансуров, Г.М.Енбаевны өлкә партия оешмасында сәләмәт булмаган атмосфера тудыруда гаепли һәм партиянең ҮКына Мохтаровны хокумәт житәкчеләге вазифасыннан азат итүләрен сорарга кушып мөрәжәгать итә. Ул бу кешеләрнең дәүләт органнарына эшкә буржуазия калдыкларын, ш.и. элек совет хакимиятенә каршы булган кешеләрне дә алуларын билгеләп үтә. Делегатлар партиянең милли мәсьәләне яктырткан программасын тормышка ашыру турындагы карарны расыйлар, төркемчелекне кискен тәнкыйтдиләр. РКП(б)ның 13 нче съездына делегатлар сайлана.

**10 нчы** өлкә конференциясе — 1925 нөв 1–3 гыйнвары. 302 делегат. Көн тәртібе: ҮК һәм Үзәк контроль комиссиясе һәм РКП(б) Контроль халык комис-тының Эшче-крәстиян инспекциясе (И.М.Варейкис, Н.Ф.Панов), өлкә ком-ты (И.Т.Морозов), контроль һәм ревизия комиссияләре (Г.Ф.Бердников, А.В.Недачин), хатын-кызлар бүлгә (Е.Павлова) хисаплары, авылда һәм яшыләр арасында эшләр (И.Бажанов, П.Павлов), ТАССР сәногәте (А.Л.Колосов) турында хисаплар. Конференция авылда эшләр — крәстиян мас-

саларын һәрьяклап кооперацияләштерү бурычын күздә тоту турында карар чыгара. Делегатлар троцкийчылар оппозициясен гаеплиләр һәм барлык аумакайларга каршы көрәшкә эзер булулары турында игълан итәләр.

**11 нче** өлкә конференциясе — 1925 нөв 8–12 декабрә. 322 делегат. Көн тәртібе: өлкә ком-ты (К.А.Ратехин), контроль һәм ревизия комиссияләре (И.М.Бажанов, А.М.Колосов) хисаплары, РКП(б) ҮК һәм Үзәк контроль комиссиясе — Эшче-крәстиян инспекциясе (ЦКК-РКИ, П.Новиков), ТСПС фракциясе (К.Ратехин) докладлары, Татарстанда халык хужалыгын торышы һәм перспективасы (Х.Габидуллин), хәрби төзелеш (Я.Чанышев), Россия ленинчыл коммунистик яшыләр союзында (РЛКСМ) партия эшчәнлегә (Д.Бендюков) турында докладлар. Делегатлар партиянең үз эчендә эшчәнлекне көчәйтү, киң катлау эшче һәм крәстиян массалары, советлар, профсоюзлар, комсомол б-н тыгыз элемәтләргә урнаштыру, оешманың социаль составын тәртіпкә китерү зарурлыгын асызыккыйлар. Зиновьевчыларның Ленинградтагы чыгышларына карата шелтә белдерәләр. Өлкә ком-тының яңа составы һәм РКП(б)ның 14 нче съездына делегатлар сайлана.

**12 нче** өлкә конференциясе — 1926 нөв 27 декабрә — 1927 нөв 1 гыйнвары. 239 делегат. Көн тәртібе: өлкә ком-ты (М.М.Хатаевич), контроль һәм ревизия комиссияләре (П.Новиков, Г.Ф.Фәсхетдинов) хисаплары, ТАССР ХКС рәисе Х.З.Габидуллинның «ТАССРда хужалык үсешендә төп моментлары турында» доклады. ВКП(б) ҮК секретаре С.В.Косиор катнаша. Конференциядә респ-када халык хужалыгы төзелешен торгызу дөверендә тәмамлануы турында игълан ителә. Делегатлар ВКП(б) ҮКның индустрияләштерүдә юнәлтелгән ген. линиясен хуплыйлар һәм троцкийчы-зиновьевчылар блогы чыгышларына карата шелтә белдерәләр. Авылда экренләп коллективлаштыру процессы башлануга игътибар итәләр. 1926–27 дө хезмәт ияләрән респ-када халык хужалыгының барлык тармаклары үсешенә тулысынча эерләү юнәлешендә төгәл чаралар билгеләнә.

**13 нче** өлкә конференциясе — 1927 нөв 23–29 ноябрә. 230 делегат. Көн тәртібе: өлкә ком-ты (М.М.Хатаевич), контроль һәм ревизия комиссияләре (Г.Ф.Фәсхетдинов, Н.Н.Фокин), ҮК һәм ВКП(б)ның Үзәк контроль комиссиясе (А.И.Догадов, С.О.Виксин) хисаплары, авылда эшләр турында доклад (К.Гарифуллин). Хисаплар буенча фикер алышканда троцкийчы-зиновьевчылар блогы тарафдарлары Я.С.Щербинин, Н.Д.Кочкарин һәм Левин («83 нче платформа»га кул куючылар) чыгыш ясыялар, алар үз резолюцияләре проекттын алга сөрәләр һәм партиядән чыгарылган оппозиционерларны яңадан кайтаруны таләп итәләр. Шулай да алар фикерләре хуплау тапмый, конференция оппозиционерларны гаепли һәм өлкә ком-ты юнәлешен дөрес дип таба, аның гамәли эшчәнлеген канәгәтләнерлек дип бәяли. Өлкә



6 нчы өлкә партия конференциясендә сайланган Татарстан партия өлкә комитеты.



9 нчы өлкә партия конференциясе. Казан. 1924, май.

ком-тының яңа составы (71 әгъза һәм 35 канд.) һәм ВКП(б)ның 15 нче съездына делегатлар сайлана.

**14 нче** өлкә конференциясе — 1929 ның 5–13 гыйнвары. 415 делегат. Көн тәртибе: өлкә ком-ты (М.О.Разумов), контроль комиссиясе (И.А.Лычѳв) хисаплары, Халык игенчелек комис-тының «ТАССРда авыл хужалыгы торышы һәм аның бишьеллык план б-н бәйлә үсеш перспективалары турында» доклады (Н.Петров). Кулакларга каршы көрәшне көчәйтү, аларның изучелек тенденцияләрен чикләү, күмәкләштерүне тизләтү зарурлыгы ассызыклана. Өлкә ком-тының яңа составы сайлана (71 әгъза һәм 35 канд.).

**15 нче** өлкә конференциясе — 1930 ның 5–15 июне яки 5–13 июне. 501 делегат. Көн тәртибе: өлкә ком-ты (М.О.Разумов), УК (А.И.Догодов), ВКП(б)ның Үзәк контроль комиссиясе (С.А.Новосѳлов) хисаплары, комсомол оешмасы эшчәнлегенә турында хисап, «ТАССР авыл хужалыгын социалистик үзгәртүнең нәтижәләре һәм алдагы бурычлары», «Үзгәртеп корулар чорында профсоюзларның бурычлары» докладлары. Конференциядә ТАССР а.х.на карата «уң оппортунистларның арлылык теориясе» тәнкыйтләнә (В.Исхаков). Делегатлар Өлкә контроль комиссиясенә партиядә оппортунистлардан чистарту эшендә ныклы көрәшкә дәвам итү бурычын йөклиләр. 1929 да башланган ВКП(б) сафларын чистарту эшенә беренче нәтижәләр ясала, 8% әгъза чыгарыла. Конференция колхоз төзелешен ныгыту һәм киңәйтү зарурлыгын билгеләп үтә. Өлкә ком-тының яңа составы һәм ВКП(б)ның 16 нчы съездына делегатлар сайлана.

**16 нчы** өлкә конференциясе — 1932 нең 23–28 гыйнвары. 550 делегат. Көн тәртибе: өлкә ком-ты, контроль һәм ревизия комиссияләре, комсомол хисаплары. Конференция партия әгъзаларын бишьеллык планыны вакытынан алда үтәү өчен көрәштә эшчеләр, колхозчылар һәм интеллигенциянең үсеп баручы активлыгына иттирәкчелек итәргә чакыра. Конференция нәтижәләре нигезендә партия һәм совет активын әзерләү һәм яңадан

әзерләү курслары оеша. Өлкә ком-тының яңа составы сайлана.

**17 нче** өлкә конференциясе — 1934 нең 17–22 гыйнвары. 533 делегат. Көн тәртибе: өлкә ком-ты (А.К.Лена), контроль һәм ревизия комиссияләре хисаплары, капитал төзелеш турында хисап, оештыру мәсьәләләре. Конференция Татарстан шартларында партиянең милли сәясәттен уздыру мәсьәләсенә зур игътибар бирә: боекдәржавачылык шовинизмы да, шу. жирле милләтчеләр дә гаепләнә. Карарда татар халкының алга таба форма ягыннан милли һәм эчтәлек ягыннан соц. мәдәни үсешкә респ-ка үсешенә төп шартларыннан берсе булуы ассызыклана. Сәнәгать пр-тиеләренә партия ком-тлары алдына партия һәм тәрбия эшен яхшырту, коммунистларның алга таба үрнәк күрсәтүләрен үстерүне тәмин итү бурычы куела. Карарда профсоюзлар эшен тиз арада үзгәртп кору һәм аларны житештерүгә якынайту, соц. ярышлар жәелдәү, хезмәт ияләренә мәдәни-көнүреш хажәтләрен канәгатьләнәүгә көчәйтү таләбе куела. Өлкә ком-тының яңа составы (107 әгъза һәм 54 канд.) һәм ВКП(б)ның 17 нче съездына делегатлар сайлана.

**18 нче** өлкә конференциясе — 1937 нең 10–18 июне. 478 делегат. Конференциядә күпчелек партия хезмәткәрләренә, хужалык мәсьәләләре б-н мавыгып, партия эшчәнлеген көчсезләнәүгә, коммунистлар сафыннан аерылулары турында билгеләп үтелә. Кабул ителгән карарларның үтәлешкә тиешле дәрәжәдә контрольдә булмый. Карар: сәнәгать б-н житәкчелек итүгә сәяси һәм хужалык-техник дәрәжәсен үстерергә, колхозларның алга таба ныгыту, а.х.ның барлык тармаклары үсешкә буенча эшчәнлеккә көчәйтәргә, партия пропагандасын, хезмәт ияләренә интернациональ тәрбия бирүне нигездән яхшыртуга, милләтчелек һәм шовинизмның барлык һәм төрлө чагылышлары б-н аясузсыз көрәшәргә. Барлык партия ком-тларының да коммунистлар алдында жавап тотарга, даими рәвештә актив жылышлары жыярга, партия карарларының үтәлешкә буенча житди тикшерү алып барырга, партия

Уставын, демократик үзәкләштерү системасын, шу. сайлау принципларын аз гына да бозарга маташу очракларын төптән кисәтергә тиешлеге күрсәтелә. Шәһәр һәм авыл хезмәтчәннәрен илне сакларга әзерләүгә, Осоавиахим һәм башка ижтимагый оешмаларның эшчәнлекләрен активлаштыруга аеруча зур игътибар бирелә.

**19 нчы** өлкә конференциясе — 1938 нең 10–19 июне. 504 делегат. Халык хужалыгы казанышлары, а.х. торышы хақында фикер алышалар. 1937 дә сәнәгать житештерүе планы үтәлмәүгә китергән кимчелекләргә анализ һәм а.х.ның алга таба үсешкә мәсьәләләре хақында фикер алышып, конференциядә катнашучылар партия-сәясәт һәм массакуләм агитация эшләрен камилләштерүчә чараларны билгеләләр. Өлкә ком-тының яңа составы сайлана.

**20 нче** өлкә конференциясе — 1939 ның 25 февралә — 2 марты. 514 делегат. Көн тәртибе: «СССР халык хужалыгы үсешенә өченчә бишьеллык планы», «ВКП(б) Уставындагы үзгәрешләр» докладларының тезислары буенча фикер алышу. Алар тулысынча делегатлар тарафыннан хуплана һәм ТАССР халык хужалыгы үсешенә бишьеллык планын эшләгән вакытта нефть эзләүне киңәйтү, чимал һәм файдалы казылмаларның жирле төрләреннән аеруча нәтижәле файдалану, киң кулланылыштагы товарлар чыгаруны арттыру өчен жирле ресурсларны югары дәрәжәдә мобильләштерүне исәпкә алу, а.х. өлкәсендә бөртекле культуралар үндәрышлыгын яхшыртуны төп бурыч иткен куя, дәрәжә чөчү әйләнәшкә кертү, комплекслы механикалаштыруны гамәлгә ашыру, терлекләр санын арттыру һәм аның сыйфатын күтәртү кебек бурычлар күздә тотылган кайбер искәрмәләр һәм өстәмәләр кабул ителә. ВКП(б)ның 18 нче съездына делегатлар сайлана.

**21 нче** өлкә конференциясе — 1940 ның 10–15 марты. 494 делегат. 1939 да халык хужалыгы үсешкә турында хисап. 3 нче бишьеллык планының соңгы ике елына нәтижәләр чыгарыла. Конференциядә барлык партия оешмаларыннан халык хужалыгы планнарын тормышка ашыру буенча кыю чаралар күрү, хезмәт ияләре арасында сәяси эшчәнлеккә яхшырту, соц. ярышны киңрәк жәелдәү, алдынгы тәжрибәне катгый рәвештә гамәлгә ашыру таләп ителә. Өлкә ком-тының яңа составы сайлана.

**22 нче** өлкә конференциясе — 1948 нең 30 марты — 1 апрелә. 587 делегат. Көн тәртибе: 1940–48 елларга өлкә ком-ты хисабы. Өлкә партия оешмасының респ-каның барлык хезмәт ияләренә сугыштан соңгы беренчә бишьеллыкка планнарынның 4 ел эчендә үтәлүенә этәргеч бирүне күздә тоткан төп бурычы билгеләнә, партия-оешма һәм идеология эшчәнлекләренә төгәл чаралары билгеләнә.

**23 нче** өлкә конференциясе — 1950 нең 28–30 марты. 593 делегат. Өлкә ком-ты хисабы. Ирешелгән нәтижәләргә карамастан, ВКП(б) өлкә ком-тының һәм ТАССР МС-ның кимчелекләрдән тулысынча арынмаулары билгеләп үтелә: барлык пр-тиеләр дә

үз алларына куелган житештерү бурьчларың үтәмәгән, респ-каның а.х. ашлык житештерү планын башкарып чыга алмаган. ВКП(б) ҮК карарларын тормышка ашыруны тәэмин итәргә тиешле гамәли чаралар программасы раслана. Өлкә ком-тының яңа составы сайлана.

**24 нче** өлкә конференциясе — 1952 нең 18–20 сентябрь. 714 делегат. Конференциядә ВКП(б) ҮК проектлары: «СССРның 1951–1955 еллар өчен бишьеллык үсеш планы буенча 19 нчы съезд күрсәтмәләре» һәм «Партиянең үзгәртелгән Уставы тексты», өлкә ком-ты хисаплары карала. Проектлар хуплана, өлкә ком-тының, тикшерү комиссиясенең яңа составы, ВКП(б)ның 19 нчы съездына делегатлар сайлана.

**25 нче** өлкә конференциясе — 1954 нең 15–16 февраль. 745 делегат. Хужалык, мәдәният, партия-оешма һәм сәяси эшчәнлек б-н житәкчелек итүдә житди кимчелекләр билгеләп үтелә, ТАССРның партия оешмалары эшчәнлегә үзгәндә кадрлар сайлау һәм билгеләү, эшчәнлекне тикшерү, соң. ярыш оештыру, алдынгы хезмәт ысулларын гамәлгә кертү мәсьәләләре торырга тиешлеге ассызыклана. Өлкә ком-тының яңа киңәйтелгән составы сайлана.

**26 нчы** өлкә конференциясе — 1956 ның 10–11 гыйнвары. 838 делегат. 1954–55 елларга нәтижә чыгарыла. Өлкә ком-тының яңа составы һәм партиянең 20 нче съездына делегатлар сайлана.

**27 нче** өлкә конференциясе — 1957 нең 10–11 декабрь. 788 делегат. Партиянең 20 нче съезды карарлары тормышка ашырылганнан соң, өлкә, шәһәр һәм район ком-тларының идарә итү стили һәм ысулы яхшыру турында билгеләп үтелә.

**28 нче** өлкә конференциясе — 1959 ның гыйнвары. 593 делегат. Соңгы 5 ел эчендә респ-када а.х. торышы һәм алдагы елларга үсеш планы мәсьәләләре карала.

**29 нчы** өлкә конференциясе — 1960 ның 26–27 гыйнвары. Нәтижәләр чыгару.

**30 нчы** өлкә конференциясе — 1961 нең 26–27 сентябрь. 1069 делегат. Өлкә партия оешмасының оештыру һәм сәясәт эшчәнлеген көчәйтүгә, хужалык һәм мәдәният б-н житәкчелек итү дәрәжәсе үсешенә ирешүе билгеләп үтелә. КПССның 22 нче съездына делегатлар сайлана.

**31 нче** өлкә конференциясе — 1963 нең 26–27 ноябрь. 1122 делегат. Конференциядә партиянең мәдәни төзелеш, халык мәгарифе, фән б-н житәкчелек итүенә зур игътибар бирелә.

**32 нче** өлкә конференциясе — 1966 ның 16–18 февраль. 791 делегат. Жидееллыкка нәтижәләр чыгарыла. КПССның 23 нче съездына делегатлар сайлана.

**33 нче** өлкә конференциясе — 1968 нең 21–22 февраль. 810 делегат. Бишьеллыкның беренче ике елындагы эш турында фикер алышу.

**34 нче** өлкә конференциясе — 1971 нең 15–16 февраль. 788 делегат. 8 нче бишьеллыкка нәтижәләр чыгару. 1971–75 елларга халык хужалыгы үсеше планын кабул итү.

**35 нче** өлкә конференциясе — 1974 нең 26–27 февраль. 779 делегат. 9 нчы бишьеллыкның беренче өч елына нәтижәләр ясала.

**36 нчы** өлкә конференциясе — 1975 нең 25–26 декабрь. 792 делегат. 9 нчы бишьеллыкның нәтижәләре, 1976–80 елларга халык хужалыгының үсеш планы карала.

**37 нче** өлкә конференциясе — 1978 нең 21 декабрь. 1976–78 елларга хисап.

**38 нче** өлкә конференциясе — 1980 нең 24–25 декабрь. 835 делегат. 10 нчы бишьеллыкның эш нәтижәләре, 1981–85 кә халык хужалыгының үсеш планы карала.

**39 нчы** өлкә конференциясе — 1984 нең 14 гыйнвары. 869 делегат. 1981–83 кә нәтижәләр ясала.

**40 нчы** өлкә конференциясе — 1986 ның 17–18 гыйнвары. 717 делегат. Көн тәртибе: өлкә ком-ты, ревизия комиссиясе хисаплары, КПСС Программасының яңа редакциясе проекты, КПСС Уставындагы үзгәрешләр, 1986–90 елларга һәм 2000 гә кадәр яхшы якка үзгәрешләргә мөнәсәбәтле СССРның икътисади һәм социаль үсешенә төп юнәлешләре проекты турында докладлар. Партиянең 27 нче съездына делегатлар сайлана.

**41 нче** өлкә конференциясе — 1988 нең 23–24 декабрь. 698 делегат. КПСС өлкә ком-ты, ревизия комиссиясе эшчәнлекләре турында хисаплар. Кабул ителгән карарда партиянең ТАССР өлкә ком-ты, шәһәр һәм район ком-тларының үзгәртеп коруларда тоткарлык механизмын ахыргача жинеп чыга, һәрбер хезмәт коллективында даими ижади атмосфера тудыра, икътисади реформаны тормышка ашыруның нәтижәле юлларын эзли, хезмәтне оештыруның алдынгы формаларын үзләштерә, чын хужалык исәп-хисабын булдыра алмаулары билгеләп үтелә.

**42 нче** өлкә конференциясе — 1990 ның 1–2 июне (1 нче өлеше), 12 сентябрь (2 нче өлеше). Көн тәртибе: 1) партиянең 28 нче съездына КПСС ҮК Платформасының «Гуманлы, демократик социализмга» проекты турында; 2) КПСС Уставы проекты турында; 3) КПССның 28 нче съездына делегатлар сайлау турында; 4) өлкә ком-ты, ревизия комиссиясе хисаплары; 5) өлкә ком-тына һәм ревизия комиссиясенә сайлаулар. «Партиянең 28 нче съездына әзерлек барышы турында»гы карарда «илдәге көчәеп баручы кризис күренешләренен, үзгәртеп корулар вакытындагы хаталарның партиягә, аның халык арасындагы абруена тискәре йогынты ясауы, КПСС эчендә төрле идеяне хуплаучы юнәлешләр һәм агымнарның көчле тәэсире сизелү, партия сафларынан үз теләкләре б-н китүчеләренен саны арту» билгеләп үтелә. Такъдим ителгән Платформадагы нигезләмәләрнең бер өлешенен инде искергән булуы турында әйтелә. Шул рәвешчә автономияләренә хокуклары киңәю турындагы нигезләмәләр рәсми характерга ия була һәм респ-каның ихтияжларын тулысынча канәгәтләндерми. Татарстанның күпчелек коммунистлары ленинчыл типтагы партия буларак яңартылган КПССны, соң. сайлауга чын күңелдән бирелгәнлекне яклап чыга. Союздаш һәм автономияле респ-каларның илнең икътисади, социаль һәм мәдәни торышына караган мәсьәләләрен чишкәндә тигез хокукларга ия булулары турындагы нигезләмәләрен КПСС Платформасына кертелгәргә тиешлеге басым ясала.

Чыг.: Большевики Татарии в годы иностранной военной интервенции и гражданской войны (Август 1918 – декабрь 1920): Сб. док. и материалов. К., 1961; Летопись борьбы и свершений: Хроника партийной организации Татарии. 1883–1985: В 2 кн. К., 1985.

Әд.: Х а м м а т о в Ш.Х. Казанская организация большевиков в годы первой русской революции. К., 1955; Т а р а с о в А.А. Казанские большевики в период подготовки и проведения Октябрьской революции. К., 1956; К л и м о в И.М., С а р к и н В.Г. Татарская партийная организация в восстановительный период (1921–1925 гг.). К., 1961; Н а ф и г о в Р.И. Казанская социал-демократическая организация в 1907–1914 гг. К., 1962; Очерки истории партийной организации Татарии. К., 1973. *Л.М.Айнетдинова.*

«СОВЕТСКАЯ ТАТАРИЯ», газета; к. «Республика Татарстан».

«СОВЕТСКИЙ ЭСПЕРАНТИСТ» («Совет эсперантчысы»), журнал. ТАССР Совет эсперантчылары берлеге органы. 1922–26 елларда Казанда рус телендә нәшер ителә.

«СОВЕТЫ ТАТАРСТАНА», журнал; к. «Татарстан Советлары».

СОВНАРКОМ, к. Халык Комиссарлары Советы.

СОВНАРХОЗ, к. Халык Хужалыгы Советы.

«СОВРАБОТНИК», икътисади-сәяси газета. ТАССР совет органнары хезмәткәрләре берлеге органы. 1923 елның февраленнән 1924 нең июленә кадәр Казанда рус телендә нәшер ителә. Татарстанның Эшче, солдат һәм крәстиян депутатлары советлары һәм аларның башкарма органнары эшчәнлегә яктыртыла.

Әд.: Ф а с а х о в К.М. С жизнью в ногу (Периодическая печать Татарии в восстановительный период). К., 1979.

СОВХОЗ (совет хужалыгы), дәүләт а.х. пр-тисе. Жиргә һәм башка житештерү чараларына дәүләт милкә булуга нигезләнә, тулысынча хужалык исәбендә эшли, үзенең уставы, мөстәкыйль балансы һәм юридик зат хокуклары була. Татарстан терр-ясендә Слар 1918 елдан төзелә башлай. Аларны оештыруның идеологы — В.И.Ленин, ул алпавытлардан тартып алынган биләмәләр жирлегендә әрә үрнәк соң. дәүләт хужалыклары төзү зарурлыгын нигезли. 1919 да С.ның бурьчлары билгеләнгән «Социалистик жир төзү һәм социалистик жир эшкәртүгә күчү чаралары турында нигезләмә» эшләнә. 1922 гә илдә 4316, ш.и. Татарстанда 100 С. оештырыла. ТАССР Халык Комиссарлары Советының 1922 ел 13 июнь карары б-н Совхозтрест оештырыла: 100 С.дан нибары 13 е трестка керә, башкалары ТАССР Жир эшләр халык комис-тына, төрле учреждение һәм оешмаларга бирелә. Әмма С.ларны трестлаштыру аларның икътисади хәлен сизелерлек яхшыртмый, трестлар барлык хужалыкларына да коллалча житәкчелек итә алмыйлар. 1928 дә респ-када 13 С., 1934 нең 1 гыйнварына 47 С. испләнә.

ВКП(б) ҮК 1928 нең апрелендә булган С.ларны киңәйтү һәм ныгыту, яңаларын —

бөрткеле игенчелек С.ларын оештыру һәм үстөрү турьнда карар қабул итә. Тулысынча механикалаштырылган игенчелек С.ларыннан Ростов өлкәсенен Сал даласындагы «Гигант» С.ы һәм ТАССРның Актаныш р-ны Киров исем. С. беренчеләрдән була.

А.х. продуктары житештерү һәм игенчелек культурасын үстөрүдә С.лар әйдәп баручы ролен үти. Оешкан көннәреннән үк аларның крәстияннәр өчен ижтимагый күмәк а.х. житештерүе мәктәбе булуы күздә тотыла. С.лар алдыңгы технологияләр кулланалар, иң яңа техник чаралар б-н беренче чиратта тәмин ителәләр, югары уңыш бирә торган а.х. культуралары орлыгын житештерүдә, нәселле терлек үрчәтүдә специальләшләр, чирәм һәм яткын жирләренә үзләштерү (1954 тән), кыска гына вакыт эчендә Себердә, Идел буенда һәм Уралда яңа игенчелек С.лары оешу, С. төзелешенә алга таба үсешә тулаем а.х. продукциясе житештерүдә дәүләт хужалыкларының өлешә артуга китерә. ТАССРда С. житештерүенә икътисади нәтижәләргә 8 нче бишьеллыкта (1966–70) шактый югары була. А.х. продукциясен житештерү һәм әзерләүне арттырудагы уңышлар һәм 8 нче бишьеллык бурычларын вакытынан алда үтәгәнә өчен Аксубай р-ны «МЮД» С.ы — Октябрь Революциясе ордены, Биектау р-ны «Бөрелә» С.ы Хезмәт Кызыл Байрагы ордены б-н бүләкләнә. 1960–70 тә С.ларның табышлылыгы 40,9% (колхозларныкы — 18,2%) була. 1975 тә респ-када а.х. продукциясе житештерүдә С.ларның өлешә: бөрткеле ашыклар — 41%, яшелчә — 38%, сөт — 28%, йомырка — 48%, йон 44% тәшкил итә. Аеруча жөнлек үрчәтү, терлек симертү, жыләк-жимеш-яшелчә үстөрү һ.б.да специальләшкән С.лар яхшы табыш ала.

1975 тә СССР А.х. министрлыгының барлык С.лары тулы хужалык исебенә күчә, бу исә аларга житештерүне алга таба үстөрүгә киң мөмкинлекләр ача. Шуннан сонгы елларда аларда сыйфат һәм сан үсешә күзәтелә. 1985 тә ТАССРда 278 С. була, товарлыклы продукция житештерүдә аларның өлешә 49%, а.х. продуктарын дәүләттен сатып алуында: бөрткеле ашык — 50%, бәрәңгә — 37%, яшелчә — 61%, терлек һәм кош — 54%, сөт — 44%, йомырка — 90%, йон — 47% тәшкил итә (С.лар үсешенә төп күрсәткеләре таблицадә китерелә).

Куәтле матди-техник базалары булган С.лар сазлыкларны китерү, жирләренә сугару һәм аларның ундырышлылыгын күтәрү буенча зур мелиорация эшләре алып баралар. Минераль ашламалар, үсемлекләренә саклауның химик чаралары, химик азык остәмәләре һ.б. б-н тәмин ителү арта.

Специальләшкән әре С.ларда терлекчелек комплекслары төзәлә, аларда, азыкны азрак (20–30% ка) сарыф итеп һәм кимрәк (2–3 тапкыр) көч куеп, күбрәк продукция житештерелә. С.ларда житештерүнең специальләшүе тирәнәю хужалыкара житештерү кооперациясе үсешә б-н бара, нәтижәдә, ижтимагый житештерүнең яңа формалары — әре хужалыкара пр-тиеләр, ЖБ, агрофирмалар барлыкка килә.

С.ларда — төп игенчелек эшләре (сөрү, чәчү, урып-жыю); терлекчелектә сыерларны саву, эчерү, сарык йоны алу һ.б. эшләр механикалаштырыла. 1986 да бер С.га күчәрәп исәпләнгәндә 4,3 мең га файдаланудагы а.х. жирләре, 3,2 мең га чөчүлек майданнар, 1293 баш мөгезле әре терлек (ш.и. 385 сыер), 929 дунгыз, 33 трактор, 14 комбайн һәм 2,7 млн. сумлык тулай продукция туры килә.

С.ның табышлылыгы үсү житештерүгә, социаль-мәдәни төзелешкә, эшчеләрнең матди-мәдәни тормыш дәрәжәсен яхшыртуга капитал салуларны арттыруга мөмкинлек бирә. С.ларның үз интеллигенциясе формалаша. Аларның кадрлар үсешенә йогынтысы зур була. С.лардагы югары һәм махсус урта белемле белгечләр саны тулаем респ-ка буенча 1957 елдагы 1000 кешедән 1985 тә 6862 кешегә, ш.и. баш белгеч-агрономнар, инженер, зоотехник, вет. табилләре 792 дән 1270 кешегә житә. Механизаторлар саны арта (1960 та — 1,6 мең кеше, 1970 тә — 11,5 мең, 1986 да 19,9 мең кеше). С.ларда 1938 дә — 16,6 мең кеше, 1990 да — 91,8 мең, 1997 дә 40,2 мең кеше эшли.

Сөвет хахимияте елларында С.ларны берләштереп яки бүлгәләп торалар, *колхозларның* бер өлешә С.ларга әверелә, 1990 елларда С.лар хужалык итүнең күмәк пр-те, кооператив, АЖ һ.б. кебек башка формаларына күчә. ТР-да 1993 тә — 340, 1995 тә — 249, 1997 дә — 158, 1999 да — 99, 2009 да 1 С. исәпләнә (Кушымталарда 1 нче табл. кара).

Әд.: З и я т д и н о в Ф. С. Ресурсный потенциал АПК: анализ, оценка, эффективное использование. К., 2002; Ш а й д у л л и н Р. В. Крестьянство Татарстана: Экономический и общественно-политический аспекты (1920–1929 гг.). К., 2004; Сельское хозяйство Республики Татарстан: Стат. сб. К., 2008.

Ф. С. Зиятдинов, Р. А. Борханова.

**СОВХОЗНЫҢ ГЭЙТЭН БҮЛЕКЧӘСЭ** посёлогы, Нурут р-нында, Нурут шәһәрненән 30 км тонык-көнбатыштарак, Олы Чирмешән елгасы буенда. 2010 елда 5 кеше (чуашлар, татарлар) яши. Халкының төп шөгыле — кырчылык. 1920 елларда нигез салына. Оешкан көнненән Чистай кантоны Чулпан волостенда. 1930 ның 10 августынан — Октябрь, 1935 нең 10 февраленнән — Тельман, 1958 нең 16 июленнән — Октябрь, 1997 нең 10 декабреннән Нурут р-нында. Халык саны: 1926 да — 27, 1989 да — 21, 2002 дә — 26 кеше.

**СӨЗИНОВ** Алексей Станиславович (31.12.1963, Казан), инфекционист, мед. фән. д-ры (2004), ТР ФА мөхбир әгъзасы (2013), ТРның атказ. саламәтлек саклау хезмәткәре (2013). Казан мед. ин-тын тәмамлаганнан соң (1987), шунда ук йогышлы авырулар кафедрасында эшли. 1993 елдан Казан мед. ун-тының Чаллы ф-лы директоры. 1996 елдан Казан мед. ун-тында (проректор), бер үк вакытта йогышлы авырулар кафедрасында, 2003 тән биомед. этикасы, мед. хокукы каф. мөдире, проф. (2005), 2009 дән ректор. Хезмәтләре йогышлы авыруларның (грипп, гепатит) барышын өйрәнүгә, Казанда мед. тарихына һәм мед. тарихын укуыту методикасына карый. Уйлап табуга 4 патенты бар. БДБ илләрненә этика ком-тлары форумы (2007 дән) һәм ТР Саламәтлек саклау министрлыгы каршында-



В.Ю. Соймонов.

гы этика ком-ты (2003 тән) рәисе. ТРның фән һәм техника өлкәсендә дәүләт бүләге лауреаты (2012), ТР Дәүләт Советы депутаты (2014 тән). Медальләр б-н бүләкләнә.

Х э з м.: Пересинусоидальные клетки ИТО в эмбриональном гистогенезе и регенерации печени человека // Рос. журн. гастроэнтерологии и гепатологии, колопроктологии. 1999. Т. 9, № 1 (автор-даш); Хрестоматия по курсу биомедицинской этики. К., 2006 (автордаш); Хронические вирусные гепатиты В, С и D. Руководство для врачей. М., 2011 (автордаш).

Әд.: Казанский государственный медицинский университет (1804–2004): Заведующие кафедрами и профессора: Биограф. словарь. К., 2004.

**СОЙМОНОВ** Владимир Юрьевич (13.9.1773 — 20.8.1825, Мәскәү), дәүләт эшлеклесе, геолог, сенатор (1806), яшерен советник (1806). Дворяннар катлабыннан. Тау уч-шесен тамамлы (С.-Петербург, 1790). 1793–97 елларда Барнаул з-ды (Томск губернасы) б-н идарә итә. 1797–1806 да (бүленеп) Берг-коллегиядә, вице-президент (1800–02). 1802–04 тә Финанс министрлыгы департаментында. 1806–22 дә Мәскәү берг-инспекторы, шу. Сенатның 7 нче департаментында хезмәттә. 1822 дән Казан генерал-губернаторы. Бер үк вакытта, 1823–24 тә, Екатеринбург махсус вакытлы тау комиссиясе рәисе. С. вазифаи жинаятлыр б-н көрәшә, Казан губернасында административ, мәхкәмә һәм сословиеле органнарның эшчәнлеген күзәтә. Аның күзәтчелегендә дворяннар һәм шәһәр сайлаулары уздырыла, губерна һәм ояз учреждениеләренә кадрлар сайлана. С. заманында полиция эшчәнлеге, губерна терр-ясында тимер юллар төзү жайга салына. 1823 тән К.Ф. Фукс б-н бергә Идел буе һәм Уралда айдалы казылмалар эзләү б-н шөгыльләнә. Дәүләт идарәсе һәм тау эше буенча хезмәтләре авторы.

Х э з м.: Из бумаг В.Ю.Соймонова // Горный журнал. 1894. Февр.

Әд.: К у л и б и н С.Н. Владимир Юрьевич Соймонов // Горный журнал. 1894. Февр.; Л о б а н о в - Р о с т о в с к и й А.Б. Русская родословная книга. СПб., 1895. Т. 2.

Е.Б.Долгов.

**СОКМАН** авылы, Әгерҗе р-нында, Әгерҗе шәһәрненән 50 км көньяк-көнбатыштарак, Чаж елгасының югары агымы буенда. 2010 елда 116 кеше (татарлар) яши. Халкының төп шөгыле — кырчылык, терлекчелек. Башлангыч мәктәп, клуб, китапханә. 1678 дән мәгълүм. Рев-циягә кадәр рус чыганакларында Чаж, Починок По речке Чаж исемнәре б-н дә билгелә. 18 йөздә — 19 йөзненә 1 нче яртасында халкы дәүләт крәстияннәре катлавына керә, игенчелек, терлек асрау, сәүдә б-н шөгыльләнә. 20 йөз башында 2 мәчет,

мәдрәсә, почта станциясе була; базар эшли. Бу чорда авыл жәмәгатенә имана жире 1897 дис. тәшкил итә. 1921 гә кадәр Вятка губернасының Алабуга өязе Зур Кибә волостенда, 1921 дән ТАССРның — Әгерже, 1924 тән — Алабуга кантонунда. 1927 нең 14 февраленнән — Әгерже, 1963 нең 1 февраленнән — Алабуга, 1964 нең 4 мартыннан Әгерже р-нында. Халык саны: 1762 дә — 136, 1859 да — 443, 1887 дә — 608, 1905 тә — 741, 1920 дә — 956, 1926 да — 1067, 1938 дә — 847, 1958 дә — 381, 1970 тә — 281, 1989 да — 148, 2002 дә — 120 кеше.

Әд.: Мәрданов Р.Ф., Һадиев И.Г. Әгерже төбәге тарихы. К., 2003.

**СОКОВА** Антонина Фёдоровна (24.6.1934, Алексеев р-ны Алексеев а.), галим зоотехник, а.х. пр-тиесе житекчесе, ТАССРның атказ. зоотехнигы (1984), РСФСРның атказ. а.х. хезмәткәре (1989). Казан вет. ин-тын тәмамлаганнан соң (1959), Тува АССРның «Великий Урал» с-зында баш зоотехник булып эшли, Чистай жәнлек с-зында зоотехник (1960 тан), Красноярск төбәгенә «Усинский» терлек үрчетү с-зында зоотехник (1965 тән), «Матюшинский» жәнлек с-зында баш зоотехник (1970 тән), директор (1979 дан), «Матюшино» АЖдә директор (Лаеш р-нынң Орёл пос., 1994–98). С. житекчелегендә бу хужалыкта сугым пункты, 450 т сыешлы ике суйткыч, хужалык хезмәткәрләре өчен 140 тан артык фатир, мәдәният сарае һ.б. житештерү объектлары, социаль-мәдәният һәм көнкүреш биналары төзелә, асфальт юл салына. Орёл посёлогында барлык йортларга, житештерү биналарына газ кертелә. Чәшкә һәм куян үрчетүгә өстәп, көмеш-кара төлке, ак төлке, көзән үрчетү оештырыла. 1979–97 дә бөртекле культураларның уңышы 1 га дан — 6,3 ц дан 31 ц га, тулай продукция бәясе (чагыштырма бәяләрдә) 1,7 тапкырга арта. Жәнлек тиресе сатуның еллык дәрәжәсе 127,5 мең данә, табышлык дәрәжәсе 95% ка житә. «Почёт билгесе» ордены, медальләр, ш.и. СССР ВДНХсының алтын, көмеш, бронза медальләре, СССР, ТР ЮС Президиумнарының Мактау грамоталары б-н бүләкләнә.

**СОКОЛЕНКО** Алексей Лукич (8.3.1926, Украина ССР, Днепрпетровск өлкәсенә Пятихатки р-ны Жёлтая Река руднигы), танк гаскәрләре генерал-майоры (1970). Төньяк Кавказ танк уч-щесен (1948), Бронетанк гаскәрләре хәрби академиясен (Мәскәү, 1960), М.В.Фрунзе исем. Хәрби академия каршындагы Югары академия курсларын (Мәскәү, 1971) тәмамлый. 1943 елдан Кызыл Армия сафларында. 1943 нең августыннан Бөек Ватан сугышы фронтларында, Волхов һәм Ленинград НКВДсындагы 105 нче чик сакчылары полкы курсанты-чик сакчысы, 2 нче һәм 1 нче Украина фронтларының 1347 нче укчы полкындагы 225 нче укчы дивизиясендә взвод командиры ярдәмчесе. 1948–53 тә Төньяк Кавказ Хәрби округының 30 нчы аерым бригадасындагы 218 нче аерым үзйөрешле танк батальоны танк взводи, танк ротасы командиры. 1953 тә Дон Хәрби округында 295 нче укчы дивизиясенә 218 нче

аерым үзйөрешле батальонында рота командиры. 1954–57 дә Германиядә 3 нче армиянең совет гаскәрләре төркеме 18 нче мотоукчы дивизиясендә: 1954 тә танк полкында рота командиры, 1954–57 дә 120 нче аерым разведка батальонында рота командиры, 1957 дә 60 нчы мотоукчы полкында танк батальоны командиры урынбасары. 1960–69 да Карпат бую Хәрби округында: 1960–62 дә 30 нчы гв. танк дивизиясендә 276 нчы танк полкы батальоны командиры, 1963–69 да 23 нче танк дивизиясендә 135 нче танк полкы командиры урынбасары, командир. 1969–75 тә Узәк төркем гаскәрләренә 31 нче танк дивизиясе командиры. 1975–84 тә ТАССРның ЮС Президиумы исем. Казан югары танк командирлары уч-щесе башлыгы. 1984 нең июленнән запаста, Мәскәүдә яши. 2 нче дәрәжә Ватан сугышы, ике Кызыл Йолдыз, 3 нче дәрәжә «СССР Кораллы Көчләрендә Ватанга хезмәт иткән өчен» орденнары, медальләр б-н бүләкләнә.

**СОКОЛИНА** Флюрә Мөхәммәтгали кызы (16.8.1936, Оренбург ш.), паразитолог, биол. фән. д-ры (2004), проф. (2006). Казан ун-тын тәмамлаганнан соң (1965), Казан мед. ин-тында эшли. 1970 елдан Казан ун-тында. Хезмәтләре паразитология, трематодология, малякологиягә карый. С., бавыр имгеч (*Fasciola hepatica*) мирацидийларына (личинкаларына) һәм аның арадаш хужасына (*Limnaea truncatula*) электрол, фазалы-каршылыклы, яктылык һәм күчәрәп төшерү микроскопияләре кулланып, популяция, организм, тукума һәм күзәнәк дәрәжәсендә морфофункциональ һәм экология-фауна тикшеренүләре үткәрә. Тикшеренү нәтижеләре кеше һәм хайваннар бавыры фасциолёзның дөвалау өчен препаратлар синтезлауның нигезен тәшкил итә. Вьетнамда югары белем бирү реформасы буенча Халыкара проектта катнаша (1989). «Россия фәне абруен ныгыткан өчен» медале б-н бүләкләнә.

Хезм.: Формирование, ультраморфология, биология и экология мирацидия *Fasciola hepatica* L., 1758. К., 2003; Ультраморфологический уровень познания организации мирацидия *Fasciola hepatica* L., 1758. К., 2007.

**СОКОЛКА** авылы, Бөгелмә р-нында, Бөгелмә шәһәрненән 20 км төньяктарак, Зәй елгасы буенда. 2010 елда 491 кеше (руслар) яши. Халкының төп шөгыле — кырчылык, мөгезле эре терлек асрау. Урта мәктәп, мәдәният йорты. 18 йөздә нигез салына. 1860 елларга кадәр халкы дөүләт крәстияннәре катлавына керә, игенчелек, терлекчелек б-н шөгыльләнә. 20 йөз башында С.да чиркәү, чиркәү-приход һәм земство мәктәпләре, 3 су тегермәне эшли. Бу чорда авыл жәмәгатенә имана жире 4117 дис. тәшкил итә. 1920 гә кадәр Самара губернасының Бөгелмә өязе Микулин волостенда, 1920 дән ТАССРның Бөгелмә кантонунда. 1930 ның 10 августыннан Бөгелмә р-нында. Халык саны: 1859 да — 1052, 1889 да — 1160, 1897 дә — 1779, 1910 да — 1961, 1920 дә — 1797, 1926 да — 1517, 1938 дә — 941, 1949 да — 699, 1958 дә — 692, 1970 тә — 721, 1979 да — 625, 1989 да — 440, 2002 дә — 489 кеше.

**СОКОЛКА** авылы, Мамадыш р-нында, Мамадыш шәһәрненән 27 км көньяктарак, Кама елгасы ярындагы пристань. 2010 елда 607 кеше (руслар) яши. Такта яру һәм кирпеч з-ды. Урта мәктәп, клуб, Чиркәү. 1680 елларда нигез салына. Рев-циягә кадәр рус чыганакаларында Соколы Горы исеме б-н билгеле. 1690 еллардан халкы Мәскәү Дон Богородица монастырына карый, 1763 тә — экономик, сонрак дөүләт крәстияннәре катлавына күчәрә; игенчелек, терлекчелек, елга промыселы, сәүдә б-н шөгыльләнә. 20 йөз башында Введение чиркәве (1753 тә төзелә; архит-ра истәлеге), чиркәү-приход мәктәбе (1884 тә ачыла), телефон бүлекчәсе, 2 жил тегермәне, пароход пристане, 2 сыраханә, чөйханә, 1 казна шәраб һәм 7 вак-төякләр кибете эшли. Бу чорда авыл жәмәгатенә имана жире 1564 дис. тәшкил итә. 1920 гә кадәр Казан губернасының Мамадыш өязе Троица-Сәкинәс волостенда, 1920 дән ТАССРның Мамадыш кантонунда. 1930 ның 10 августыннан Мамадыш р-нында. Халык саны: 1782 дә — 182 ир-ат; 1859 да — 975, 1897 дә — 1220, 1908 дә — 1363, 1920 дә — 1459, 1926 да — 1293, 1938 дә — 1772, 1949 да — 2526, 1958 дә — 1783, 1970 тә — 2693, 1979 да — 1898, 1989 да — 1288, 2002 дә — 819 кеше.

**СОКОЛКА УРМАНЧЫЛЫГЫ** посёлогы, Мамадыш р-нында, Мамадыш шәһәрненән 30 км көньяктарак, Кама елгасы буенда. 2010 елда 42 кеше (руслар, татарлар) яши. Урман хужалыгы. 1940 ларда нигез салына. Халык саны: 1989 да — 108, 2002 дә — 64 кеше.

«**СОКОЛКА УРМАНЫ**», ландшафтлы табиғат истәлеге, Мамадыш р-ны терр-ясендә, Соколка авылыннан көньяк-көнбатыштарак. Урман массивы Каманың уң ярында Вятка тамагынын түбәндәрәк (Мамадыш урманчылыгының Соколка урманчылыгы участогы). 1984 елда билгеләнә. Мәйданы 3852 га. Соколка таулары (абс. биеклекләр 140–160 м) дип аталуы баскычсыман субүләр платоны били. Тайга һәм киң яфраклы урманнар өчен хас бай куаклык һәм үлән капламлы нарат (табиғый һәм ытыртылма) һәм катнаш урманнар; имәнлекләр һәм каенлыктар очрыйлар. Яр буюе участокларын кара тополь һәм ак талның өлгергән ытыртылалары, тугай болынары һәм күлләре били. Соколка тауларыннан Камага, Кама арьягына һәм киң Вятка-Кама тугаена гажәеп матур күренеш ачыла. ТРның Кызыл китабына кертелгән төрләрден үләр бөркете, борындык очрый.

Ф.Г.Борханов.



«Соколка урманы» ландшафтлы табиғат истәлеге.



**СОКОЛОВ** Александр Васильевич (20.8.1825, Казан губ., Ядрин өязе Шемердяково а. — 3.12.1875, Казан), хокук белгече, хокук белеме магистры (1853), хакыйкый статский советник (1872). Руханилар катлавыннан. Казан руханилар семинариясен (1845), Казан ун-тын (1849) тәмамлый. 1849–53 елларда Дерпт ун-тында проф. стипендианты. 1854–60 та Рим законнары каф. адъюнкты, 1860–61 дә экстраординар профессоры, 1861–62 дә Казан ун-тының граждандык законнары каф. экстраординар профессоры, 1862 дән ординар профессоры. Хезмәте сәүдә хокукы өлкәсенә карый. Казан юридик жәмгыяте Уставы проекты авторы.

Хезм.: Der Kaufcontract nach russischem Reichsrecht. Дерпт, 1853.

Әд.: А.В.Соколов: Некролог // Уч. зап. Казан. ун-та. 1876. Т. 12, вып. 1; Биографический словарь профессоров и преподавателей Императорского Казанского университета (1804–1904). К., 1904. Ч. 2; Казанский университет (1804–2004): Биобиблиогр. словарь. К., 2002. Т. 1.

*Е.Б.Долгов.*

**СОКОЛОВ** Борис Сергеевич (18.7.1942, Казан), төзелеш механикасы өлкәсе галиме, техник фән. д-ры (1990), проф. (1991), Россия архит-ра һәм төзелеш фәннәре академиясенә мөхбир әгъзасы (1999), ТРның атказ. фән һәм техника эшлеклесе (1995), РФнең атказ. югары мөкәтп хезмәткәре (2001). 1964 елда Казан төзүче инженерлар ин-тын (хәзер Казан архит-ра-төзелеш ун-ты) тәмамлаганнан соң, шунда ук эшли, тимер-бетон һәм таш конструкцияләр каф. мөдире (1989 дән). Хезмәтләре анизотроп материалларның кысуга каршылыгы нигезләрен тикшерүгә карый. С. кысканда бетонның физик жимерелүе моделен тәкъдим итә һәм шуның б-н өзәлү, шуышу һәм батыру каршылыктарын үзү процессын сурәтли. Тикшеренү нәтижеләре конструкцияләргә материал чыгымын киметү, бина һәм корылмаларның ышанычлылыгын арттыру мөмкинлеген бирә. Торак йортлар, дөньяви һәм дини корылмаларны үзгәртп кору буенча 100 дән артык проект эшли. ТР Дәүләт бүләге лауреаты (2000).

Хезм.: Теоретические основы сопротивления бетона и железобетона при сжатии // Изв. вузов. Строительство. 1993. № 9; Прочность объемных элементов из керамзитбетона при местном действии нагрузки // Изв. вузов. Строительство. 1999. № 5 (автордаш); Физическая модель разрушения каменных кладок при сжатии // Изв. вузов. Строительство. 2002. № 9; Состояние и перспективы развития теоретических основ сопротивления анизотропных материалов (бетона и каменных кладок) сжатию // Вестн. отд-ния строит. наук. 2007. Вып. 11.

**СОКОЛОВ** Владимир Константинович (25.3.1871, Вологда губ., Грязовецкий өязе Николай Становский а. — 17.3.1921, Казан), хокук белгече, кануни хокук д-ры (1912), статский советник (1913). Руханилар катлавыннан. Казан руханилар академиясен (1895), Казан ун-тын тәмамлый (1899). 1899–1901 елларда Казан ун-тының проф. стипендиаты, 1902–13 тә экстраординар проф., 1913–19 да чиркәү хокукы кафедрасының ординар профессоры, 1919 дән социол. каф. профессоры. Бер үк вакытта Югары хатын-кызлар курсларында укыта (Казан).

1917–18 дә Рус Православие чиркәвенә Поместный соборында катнаша. Сның «Гамәлдәге хокук буенча Германиядә диннен дәүләти хәле» («Государственное положение религии в Германии по действующему праву», 1899), «XIX йөзгә икенче яртысында Германиядә католик чиркәве һәм дәүләт» («Католическая церковь и государство в Германии во второй половине XIX столетия», 1912) хезмәтләре Германиядә диннең «мәдәният өчен көрәш» («культуркамф») дөврендәгә дәүләти хәленә багышлана. Россиядә дин иреге мәсьәләләре буенча хезмәтләр авторы.

Хезм.: Свобода совести и веротерпимость: Ист.-критический очерк. СПб., 1905; Наши епископы и самодержавие. СПб., 1906.

Әд.: Биографический словарь профессоров и преподавателей Императорского Казанского университета (1804–1904). К., 1904. Ч. 2; Биобиблиогр. словарь профессоров и преподавателей Казанского университета 1905–1917. К., 1986; Казанский университет (1804–2004): Биобиблиогр. словарь. К., 2002. Т. 1.

*Е.Б.Долгов.*

**СОКОЛОВ** Владимир Михайлович (7.6.1884, Тверь ш. — 3.2.1937, Казан), фармаколог, мед. фән. д-ры (1935). Казан ун-тының мед. ф-тын тәмамлаганнан соң (1911), шунда ук күз авырулары клиникасында эшли, аннары Тәтеш земствосында участок табибе. 1914 елдан кабат Казан ун-тында: фармакол. (рецептура һәм токсикология б-н бергә) кафедрасында прозектор ярдәмчесе, 1918 дән фармакол. кабинеты мөдире, 1921 дән укыту эшендә, 1925–30 да проф. (1915 тә Петроградта акад. И.П.Павлов һәм проф. Н.П.Кравков лаб-ясендә стажировка уза). Бер үк вакытта, 1917–23 та, Казан губ. земствосының фельдшерлар мәктәбендә, 1930–33 тә Шәрәк пед. ин-тында укыта. 1930–37 дә Казан мед. ин-тының дөвалау ф-ты деканы. Фәнни тикшеренүләре дару матдәләренә узара каршылыгын һәм бер-берсен көчәйтүләрен, табигыи шартларның агулар тәэсиренә йогынтысын, калкансыман бизнec секретор нервларын, уймак чәчкәкнең йөрәккә һәм кан басымына тәсирен өйрәнүгә карый.

Хезм.: К вопросу о секреторных нервах щитовидной железы // Журн. эксперим. биохимии и медицины. 1923. № 41; О зависимости между величиной дозы и силой действия ядов // Журн. эксперим. биологии и медицины. 1925. № 29; К вопросу о синергизме адреналина и тиреоидина // Казан. мед. журн. 1926. № 10.

**СОКОЛОВ** Дмитрий Иванович (1788, С.-Петербург — 19.11.1852, шунда ук), геолог, РФА академигы (1839), Петербург ФАнең шәрәфле әгъзасы (1841). 1805 елда Тау эшләре кадет корпусын тәмамлаганнан соң (С.-Петербург), шунда ук укыта (1841 гә кадәр). Бер үк вакытта (1822–44) минерал. һәм геогнозия каф. профессоры, 1844 тән Петербург ун-тының тел һәм тел белеме бүлгәе башлыгы. Хезмәтләре геологиягә карый. С. Россиянең төрле районнарында, ш.и. Казан губернасы терр-ясендә геол. тикшеренүләр үткәрә. Кама бие һәм Идел арьягындагы кызыл төстәге утырмаларны геол. система буларак бүлп чыгара (1839), соңрак (1841) Р.Мурчисон



Л.М.Соколов.

аларны Пермь системасы дип атый. Рус телендә беренче минералогия һәм геология дәреслекләре — «Минералогия буенча кулланма...» («Руководство к минералогии...», 1–2 кис., СПб., 1832), «Геогнозия курсы» («Курс геогнозии», 1–3 кис., СПб., 1839) авторы. Өч тапкыр Петербург ФАнең Демидов бүлгәнең лаек була (1832, 1839, 1842).

**СОКОЛОВ** Евгений Михайлович (14.5.1938, Смоленск өлкәсенә Краснинск р-ны Кузино а. — 4.4.2003, Ленингорск ш.), тау инженеры, ТР Дәүләт бүләге лауреаты (2002), РФнең атказ. төзүчесе (1993). Мәскәү нефть химиясе һәм газ сәнәгәте ин-тын тәмамлый (1972). 1961–64 елларда «Ленингорскнефть» нефть промыслы идарәсендә слесарь-механик, скважиналар тикшерү операторы, 1964–2003 тә «Татнефть» АЖнең «Иркеннефть» НГДУында: мастер, скважиналарны тикшерү буенча өлкән инженер, башлык урынбасары, өлкән геолог, пласт басымының район инженер-технол. хезмәте башлыгы, нефть һәм газ чыгару буенча технол. бүлек башлыгы, башлык урынбасары. Дәүләт бүләге экологик чиста технологияләренә эшләгәнә һәм гамәлгә керткәнә, тузган, вакланган шиннарны утильләштерү өчен модульләе жайланмалар комплексын сәнәгәтгә житештерүне оештырганы өчен бирелә. Медальләр, ш.и. СССР ВДНХсының бронза медале б-н бүләкләнә.

**СОКОЛОВ** Леонид Михайлович (28.4.1908, Казан губ., Казан өязе Пимәр пос. — 12.3.1981, Смоленск ш.), Сов. Союзы Герое (27.6.1945), гв. полковнигы. Очу эшен Казан аэроклубында үзләштерә (1937), авиация звеносы командирлары курсында укый (1942). Казан аэроклубында моторист, очучы-инструктор, звено командиры була. 1932–33 елларда һәм 1942 нең маеннан Кызыл Армия сафларында. 1942 нең декабреннән Бөек Ватан сугышы фронтларында, 107 нче гв. истребительләр авиация полкының (2 нче авиация штурм корпусының 11 нче гв. истребительләр авиация дивизиясе) эскадрилья командиры. 1945 елның маена 230 сугышчан очыш ясый, 62 һава сугышында дошманның шәхсэн — 17, төркем б-н 6 самолётын бәрәп төшәрә. Сугыштан соң СССР Хәрби-һава көчләрендә хезмәтен дәвам итә. 1958 дән запаста. Смоленск шәһәрндә яши һәм эшли. Ленин орденны, өч Кызыл Байрак, ике Кызыл Йолдыз орденнары, медальләр б-н бүләкләнә. Смоленскида С. яшәгән йортка мемориаль такта куелган.

Әд.: Батырлар китабы — Книга Героев. К., 2000. *М.З.Хәбибуллин.*

**СОКОЛОВ** Леонид Петрович (16.4.1903, Түбән Новгород ш. — 18.1.1984), инженер-полковник, Казан авиация з-ды директоры (1949–53). Хезмэт эшчәнлеген «Кызыл Сормово» з-дында (Горький ш.) слесарь буларак башлый. 1924–30 елларда комсомол эшендә. Н.Е.Жуковский исем. Хәрби-һава инженерлары академиясен тәмамлаганнан соң (1936), илдәге самолётлар төзү з-дында эшли. 1953–57 дә СССР Авиация сәнгате министрлыгының 10 нчы Баш идарәсе башлыгы. 1957–62 дә СССР Авиация сәнгате министрлыгының КХРдагы вәкиле. С.житәкчеләгендә Казан авиация з-дында ерак арага очучы авыр Ту-4 бомбардировщикын эшләп чыгару үзләштерелә һәм камилләштерелә, ракеталар б-н коралланган ерак арага очучу Ту-16 бомбардировщикын эшләп чыгару жайга салына, 2 нче күтәрелү-төшү полосасы, самолётлар өчен бетон майданчык, очыш-сынау станциясе һ.б. файдалануга тапшырыла. СССР Дәүләт бүләге лауреаты (1949). Өч Ленин ордены, Хезмэт Кызыл Байрагы, «Почёт билгесе» һ.б. орденнар, медальләр б-н бүләкләнә.

Әд.: Завод стратегического назначения. К., 2002. *Д.С.Фәхретдинов.*

**СОКОЛОВ** Михаил Павлович (16.10.1945, Оренбург өлкәсенен Яңа Орск р-ны Таналык а.), химик-технолог, химия фән. д-ры (1980), проф. (1983). 1969 елда Казан химия-технол. ин-тын тәмамлаганнан соң, шунда ук эшли. 1980 һәм Кама инженерлар-икътисад академиясендә химия һәм экология каф. мөдире. Хезмәтләре фосфорорганик кушылмалар химиясенә карый. С. фосфорилланган карбониль кушылмалар синтезлау алымнарын эшли, аларның таутомериясен һәм реакциягә сәләтен өйрәнә. Триад һәм пентад системаларны табу юлларын тәкъдим итә. Биологик актив фосфорорганик кушылмалар синтезлы. «Түбәнкаманефтехим» АЖнең лапроз житештерү калдыкларынан ябыштыру һәм майлау композицияләре таба. Фосфорилланган альдегидлар һәм иминнар таутомериясе өлкәсендәге тикшеренүләре өчен Бөтенсоюз химия жәмгыятенен Д.И.Менделеев исем. бүләгенә лаек була (1973). Хезмәтләре экологиягә карый. Уйлап табуга 15 авторлык таныклыгы һәм патенты бар. РФнең мактаулы югары һөнәри белем бирү хезмәткәре (2000).

Х е з м.: Фосфорилированные альдегиды // Успехи химии. 1972. Т. 42 (автордаш); Фосфорилированные нитрозоенолы // Журн. общей химии. 1977. Т. 47 (автордаш); Исследование таутомерии фосфорилированных β-дикарбонильных соединений, производных ацетоуксусного эфира и ацетилацетона // Журн. общей химии. 1978. Т. 48 (автордаш).

Әд.: Энциклопедия города Набережные Челны. К., 2007.

**СОКОЛОВ** Михаил Сергеевич (26.10.1914, Владимир губ., Нерехта өязе Рождествено а. — 18.11.1966, Казан), һакимият-хужалык эшлеклесе. Бөтенсоюз чигтән торып белем бирү икътисад ин-тын тәмамлый (Мәскәү, 1956). Казандагы Орджоникидзе исем. 124 нче з-дта: 1935–38 елларда конструктор, бригада башлыгы, бүлек башлыгы урынбаса-

ры, 1938–39 да ВЛКСМ ком-ты секретаре, 1939–41 дә өлкән диспетчер. 22 нче Казан авиация з-дында: 1941–43 тә цех башлыгы урынбасары, 1943–45 тә башлыгы, 1945–46 да партком секретаре урынбасары, 1946–49 да ВКП(б) УК парторгы, 1954–58 дә директор ярдәмчесе. 1949–54 тә Иркутскидагы 39 нчы з-д директоры ярдәмчесе — ф-л башлыгы. 1958–60 та хезмәт ияләре депутатларының Казан шәһәр советы башкарма ком-ты рәисе урынбасары. 1960 тан ТАССР МС каршындагы Дәүләт план комиссиясе рәисе. 1963 тән ТАССР ЮС депутаты. 1 нче дәрәжә Ватан сугышы ордены, медальләр б-н бүләкләнә.

*Е.Б.Долгов.*

**СОКОЛОВ** Николай Владимирович (22.2.1882, Казан губ., Лаеш өязе Шуран а. — 22.9.1963, Казан), хирург, мед. фән. д-ры (1924), проф. (1926), ТАССР һәм РСФСРның атказ. фән. эшлеклесе (1939, 1940). Проф. Н.А.Геркен, акад. А.В.Вишневский шөкерте. Казан ун-тының мед. ф-тын тәмамлаганнан соң (1908), шунда ук факультет хирургиясе клиникасында эшли. 1913 елдан Вятка губернасының Малмыж земство хастаханәсендә хирургия бүлгә мөдире. 1914–17 дә фронт госпитальләрендә. 1918–21 дә Кызыл Армия госпитальләрендә, бер үк вакытта Казандагы Адмиралтейство хастаханәсендә хирургия бүлгә мөдире. 1920 дән Казан ун-тының оператив хирургия кафедрасында прозектор ярдәмчесе, 1921–26 да госпиталь хирургиясе клиникасында проф. А.В.Вишневский карамагында. 1926–40, 1942–50 дә Казан ГИДУВының оператив хирургия каф. мөдире. Бер үк вакытта Казан мед. ин-тының оператив хирургия (1931–33), гомуми хирургия (1933–35), госпиталь хирургиясе (1935–63) кафедралары мөдире, дөвалау ф-ты деканы (1938–42), директор урынбасары (1945–46). Хезмәтләре топографик анатомиягә, иммунологиягә, хәрби-кыр һәм кичектергесез хирургиягә, кискен хирургик ялкынсыну авыруларын, септик халәтне, үлекле перитонитларны, эчкәккә тоташкан эренле тирән яраларны дөвалауга карый. А.В.Вишневский ысуллары тарафдары (аерым урынга инфилтратив анестезия, новокаин блокадасы). ТАССРның Респ-ка хирурглар жәмгыяте рәисе (1935 тән). Ленин ордены, Хезмэт Кызыл Байрагы, «Почёт билгесе» орденнары, медальләр б-н бүләкләнә.

Х е з м.: Краткое руководство по хирургической анатомии для студентов и врачей. К., 1935; Неотложная хирургия. К., 1947 (автордаш); Хирургический сепсис. К., 1957.

Әд.: Профессор Николай Владимирович Соколов // Казан. мед. журн. 1963. № 6.

**СОКОЛОВ** Пётр Алексеевич (1800 тирәсе, Харьков ш. — 1864, Екатеринбург ш.), актёр, антрепренёр. Сәхнә эшчәнлеген О.И.Калиновский труппасында башлап жибәрә, 1827 ел тирәсендә Воронеж шәһәрәндә, соңрак Тамбов, Саратов, Сембер шәһәрләрендә үзен шәхси антрепризасын оештыра. 1833 нең азыннан 1842 нең азына кадәр Казанда труппа б-н житәкчелек итә, аның составында «ирекле» актёрлар б-н беррәттән крепостной, агыни «оброк түләүче» актёрлар да бу-

ла. Соңрак Мәскәүдәге Кече театр актёрлары гайләсенә нигез салган П.М.Садовский үзенең эшчәнлеген Казанда С. труппасында башлап жибәрә. Рус театр провинциясенен алдынгы эшлеклеләреннән берсе буларак, ул репертуарга да, актёрларның проф. эзерлегенә дә житди игътибар бирә; шул максаттан Мәскәү һәм Петербург театрларының шәхсә осталарын гастрольләргә чакыра. С. антрепризасы елларында Казанда беренче тапкыр А.С.Грибоедовның «Акыллылык бәласе» («Горе от ума»), Н.В.Гогольның «Ревизор», И.А.Крыловның «Гөшемле кибет» («Модная лавка»), Д.И.Фонвизинның «Житлекмәгән егет» («Недоросль»), Я.Б.Княжнинның «Филат туге» («Филаттың свадьба»), «Ям», «Ирләр — үз хатыннарының кияүләре» («Мужья — женихи своих жён»), А.А.Шаховскойның «Ксанф янындагы Эдип» («Эдип у Ксанфа»), «Ярымбайлар уены» («Полубарские затей»), «Шигыр язучы казак» («Казак-стихотворец»), М.Н.Загоскинның «Богатонор, яки Провинция кешесе башкалада» («Богатонор, или Провинциал в столице»), «Үз-үзенә сюрприз» («Сюрприз самому себе»), Ж.Б.Мольерның «Дворяннар арасындагы мешан» («Мещанин во дворянстве»), «Дон Жуан», «Скапен хәйләләре» («Плутни Скапена»), В.Дюканжның «Комарбазның хаяте» («Тридцать лет, или Жизнь игрока») пьесалары буенча спектакльләр, шу. Булья, Дж. Паизиелло, К.А.Кавос, А.Н.Титов опералары куела. Труппаның Казан тамашачысын яңа муз. әсәрләр б-н таныштырган дирижёрлар Семёнов, Немровдов житәкчеләгендәге оркестры катнашуында концертлар уздырыла. 1842 дә янган чыгу сәбәплә, театр бинасыз кала һәм С. труппасы башта Уфага, аннан соң Екатеринбургка күчеп кита.

Әд.: О Казанском театре // Репертуар русского театра. 1840. Кн. 8; Крути И. Русский театр в Казани. М., 1958; Курочкин Ю. Бабушка уральского театра. Свердловск, 1969; Театральная энциклопедия. М., 1965. Т. 4.

*Ю.А.Благов.*

**СОКОЛОВ** Сергей Николаевич (12.10.1913, Казан — 21.8.1983, Мәскәү), Сов. Союзы Герое (19.8.1944), генерал-лейтенант (1981), хәрби фән. канд. (1968). Оренбург очучулар хәрби авиация мәктәбен (1937), проф. Н.Е.Жуковский исем. Хәрби-һава инженерлар академиясен (Мәскәү, 1948), К.Е.Ворошилов исем. СССР Кораллы Көчләре Генштабы Хәрби академиясен (Мәскәү, 1955) тәмамлый. 1935 елдан Кызыл Армия сафларында. Совет-фин сугышында катнаша. 1941 нең июлендән Бөек Ватан сугышы фронтларында, 3 нче гв. авиация полкының сәяси эшләр буенча командир урынбасары (2 нче гв. авиация корпусының 2 нче гв. авиация дивизиясе). Өч елда (1944 нең июлендә) ДБ-3 һәм ИЛ-4 бомбардировщиклары б-н дошман тылындагы хәрби сәнгәтә объектларына 197 хәрби очыш ясыя. 1964 тән К.Е.Ворошилов исем. СССР Кораллы Көчләре Генштабы Хәрби академиясендә укыта. 1974 тән отставкада, Мәскәүдә яши. Ике Ленин ордены, өч Кызыл Байрак, Александр Невский,

1 нче дәрәжә Ватан сугышы, Кызыл Йолдыз орденнары, медальлар б-н бүләкләнә.

Әд.: Батырлар китабы — Книга Героев. К., 2000. М.З.Хәбибуллин.

**СОКОЛОВА** Екатерина Александровна (14.11.1911, Казан — 20.11.2013, шунда ук), пианист-ансамблист, педагог, ТАССРның атказ. артисты (1957). 1936 елда Ленинград консерваториясен фортепиано буенча (П.Се-ребряков классы) тәмамлый. 1943–72 дә ТАССР МС каршындагы Радио һәм телевидение дәүләт ком-тында концертмейстер, бер үк вакытта, 1936–60 та, 1 нче балалар музыка мәктәбендә, 1960–68 дә Казан пед. ин-тында укыта. Концертмейстер буларак, гаять зур репертуарны үзләштерә, әйдәп баручы музыкантлар (А.Хәйретдинов, М.Булатова, Ф.Насретдинов, З.Хисмәтуллина, И.Халитов һ.б.) б-н чыгышлар ясай. Татар музыкасын актив пропагандалаучы. Н.Жиһанов, А.Ключарёв, Р.Яхин һ.б.ның күп кенә фортепиано эсәрләрен беренче башкаручы. С. ижатына проф. остальк, ансамбльне тою, көй стили һәм үзенчәлеге хас. Зур концерт эшчәнлеген алып бара, яшь башкаручыларның ижади үсешенә ярдәм итә, укыту-методик әдбият, ноталы басмалар төзи һәм редакцияли.

Ф.Ш.Салитова.

**СОКОЛОВА** посёлогы, Лаеш р-нында, Казан тимер юл станциясеннән 33 км көньяктарак, Куйбышев сусаклагычы ярында урнашкан. 2010 елда 6 кеше (руслар) яши. 1950 ләрдә нигез салына. Оешкан көненнән Столбище р-нында. 1959 ның 26 мартыннан — Лаеш, 1963 нең 1 февраленнән — Питрәч, 1965 нең 12 гыйнварыннан Лаеш р-нында. Халык саны: 1949 да — 51, 1958 дә — 26, 1970 тә — 24, 1979 да — 75, 1989 да — 12, 2002 дә — 10 кеше.

**СОКОЛОВСКИЙ** Алексей Андреевич (23.6.1822, Түбән Новгород ш. — 3.11.1891, Казан), фармаколог, медицина д-ры (1851). Казан ун-тының мед. ф-тын тәмамлаганнан соң (1845), шунда ук терапия клиникасында, 1848 елдан мөхкәмә медицинасы һәм мед. ярдәм кафедрасында эшли, 1857 дән дару матдәләре табигый кафедрасында экстраординар проф., бер үк вакытта фармакология (рецептура б-н) буенча укытучы, 1859 дан фармакология ординар профессоры, 1862 дән мед. ф-ты деканы. 1861–62 дә Германиядә командировкада була. 1863 тә Халык мәгарифе министрлыгы карамагында. 1864 тән Мәскәү ун-тының фармакология каф. мөдире. 1881 дә авыру сәбәплә отставкага чыга һәм Казанга кайта. Хезмәтләре нейроморфологиягә, гомуми һәм махсус фармакологиягә карый.

Хезм.: Питательные вещества и напитки. К., 1859; О тифозной горячке // Уч. зап. Казан. ун-та. 1860. № 1.

Әд.: Дагуров В.Г. Развитие фармакологии в Московском университете во 2-й половине XIX века // Фармакология и токсикология. 1983. Т. 46, № 1.

**СОКОЛЬСКАЯ** Юзефина Юозефовна (22.11.1945, Варшава, Польша), пианист-ансамблист, педагог, проф. (2001), ГРның халык артисты (1995). 1969 елда Казан консерваториясен (В.А.Столос классы) тәмам-



С.Н. Соколов.



Ю.Ю. Сокольская.

лай. 1974–76 да Воронеж сәнгать ин-тында укыта. 1968–74 тә һәм 1976 дан концертмейстерлык кафедрасында (1995 тән каф. мөдире), 1983–85 тә Казан консерваториясенен фортепиано ф-ты деканы. Концертмейстерлык һәм камера жыры классларын алып бара. Шәкертләре арасында халыкара һәм бөтенроссия конкурслары лауреатлары С.Гуляк, Е.Баландина, А.Абашев, И.Нигъмәтуллин, А.Барышникова, И.Лоренц, А.Яхина, О.Логинова, Лю Ин-Сук (Көньяк Корея) һ.б. бар. Бер үк вакытта, 1983 тән, Татар опера һәм балет театры концертмейстеры. Бөтенроссия, бөтенсоюз һәм халыкара конкурслар дипломанты (концертмейстер буларак). Концерт эшчәнлеген солист буларак алып бара.

**СОКОЛЬСКИЙ** посёлогы, Бөгелмә р-нында, Бөгелмә шәһәрнән 12 км төньяк-көнчыгыштарак, Зәй елгасы буенда. 2010 елда 23 кеше (руслар). 20 йөз башында нигез салына. Башта Сокольский Хуторы дип атала. Оештырылган көненнән Самара губернасының Бөгелмә өязе Микулин волостенда. 1920 дән ТАССРның Бөгелмә кантонында. 1930 елның 10 августыннан — Бөгелмә р-нында. Халык саны: 1910 һәм 1920 дә — 68 эр, 1926 да — 152, 1938 дә — 115, 1949 да — 89, 1958 дә — 85, 1970 тә — 56, 1979 да — 54, 1989 да — 24, 2002 дә — 17 кеше.

**СОКОЛЬСКИЙ** Николай Михайлович (22.3.1900, Казан губ., Цивильск ш. — 5.12.1970, Казан), график, нәкышчесе, ТАССРның атказ. сәнгать эшлеклесе (1944). 1923 елда Архит-ра-техник ин-тын тәмамлай. Кызыл Армиядә хезмәт иткән вакытында укуы өзелеп тора (1919–22). Ин-тның график ос-

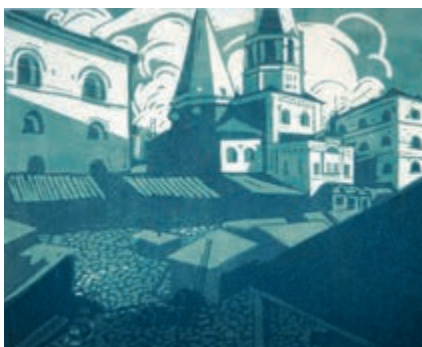

Н.М.Сокольский. «Гостинный двор». «Казан Кремле» альбомынан. Казгыз. Төсле линогравюра. 1923. ТР Дәүләт сынлы сәнгать музейе.

таханәсен житәкли (1923–25). «Красная Татария» г-тасы (1925–45), «Чаян», «Азат хатын», «Атака» кебек Казан ж-ллары б-н хезмәттәшлек итә (1920–30 еллар). Рәссамнар берлеген, «Окна сатиры РОСТА» ны оештыруда катнаша, аларда әгъза булып тора (1936; 1941), остаханәдә чыгарылган плакатлар авторы. «Всадник» (1923), АХРРның Татарстан бүлегенә (1925) ижат берләшмәләре әгъзасы.

Ижат юлын график, эстамплар, китап-журнал иллюстрацияләре, плакатлар авторы, полиграфик продукцияләр бизәүче (тышлык, титул битләре, китап исемнәре эскизлары һ.б.) буларак башлый. Басма хезмәтләр чыгаруда «Всадник» коллективы традицияләрен дәвам итә. «Казан» төсле линогравюра альбомы (1923), «Шәһәр пейзажы» линогравюрасы (1923), «Асфальт түшәүчеләр» литография һәм офортлары (1925), «Заводта тәһфес вакыты» офорты (1925 тирәсе); туш



Н.М.Сокольский. «Яз. Соңгы кар». 1936. ТР Дәүләт сынлы сәнгать музейе.

һәм карандаш техникаларында портрет, тарихи, көнкүреш һәм агитация жанрларында башкарылган станлы һәм газета рәсемнәре — респ-кадагы агымдагы вакыйгаларны, эшчеләр сыйныфы, колхозчы крәстиян тормышын яктырткан репортаж характерындагы зарисовкалар; юлбашчылар, жәмәгать эшлекләре һәм язучылар: В.И.Ленин (1932, 1950), С.М.Киров, М.И.Калинин (икесе дә — 1936), А.С.Пушкин (1937, 1949), М.Горький (1951) портретлары авторы. Китап графикасында С. Татгосиздатның басма эсәрләренә: И.Бабель (1920 еллар), М.Горький (1940 еллар) хикәяләренә, А.Львовның «Көлкә дә, гөһә та» («И смех, и грех») брошюрасына (1927) иллюстрацияләр ижат итә. Рәссам ижатында 1920 еллар агитациясе («Бөтендөнья хезмәт ияләре 1 Майда капиталга каршы бердәм фронт төзиләр», 1923 тирәсе); «Куып житәргә һәм узып китәргә», 1929) һәм Татгосиздатта басылган сугыш вакыты плакатлары («Канга кан! Үлемгә үлем!», 1941; «Жиңу фондына», 1944; «Берлинга!», 1945), «Окна сатиры»да трафарет техникасында кулдан чыгарылган плакатлар («Фришын ике ялы», «Жиңу хакына барысын да бир!», «Иген үстерү», «Бүгеннән һәм мәңгегә жиребез азат», барысы да — 1941–45) аерым урын

алып тора. С. графикасына сизгер, ачык тел, төсле эре таилар һәм ачык төгәл сызыкларга тартылу хас.

Станлы нәкъшә идеясенә пафослылыгы б-н аерылып тора: Ленин тематикасы, хезмәт темасы, тарихи-революцион картиналар, пейзажлар, натюрмортлар — «Яз» (1929), «Төзелештә» (1930), «Красный металлист» заводының механика цехы» (1930–34), «Кырдан соңгы олаулар» (1933), «Төнге ашлык суктыру», «В.И.Ленин 1919 елда митингта» (икесе дә — 1934), «В.И.Ленин — гимназист» (1939), «Казанда 1945 елның 9 мае — Жиңү көне» (1945–46), «Тукайның соңгы язы» (1947), «Татарстанның нефть ятмаларында» (1957), «Баранкалар б-н натюрморт» (1967), «Колхоз кыры» (1969), «Икмәк» (1970). ТатАХРР (1925 тән), төбәк — «Зур Идел» (Волгоград ш., 1967; Ульянов ш., 1969), бөтенроссия — 6 автономияле респ-ка (Казан, 1947), РСФСР рәссамнары (Мәскәү, 1949), Бөтенсоюз нәкъшә, скульптура, графика сәнгате күргәзмәләре (Мәскәү, 1946), халыкара — «Китап сәнгате» (Париж, 1931), «СССРның хәзерге заман сәнгате» (Сан-Франциско, Чикаго, Филадельфия, Нью-Йорк, барысы да — 1933) күргәзмәләрендә; Татар сәнгате һәм әдәбияты декадасы көннәрендә ТАССР рәссамнары күргәзмәсендә (Мәскәү, 1957) һ.б.да катнаша. Казанда шахси күргәзмәләре 1934 (В.А.Родионов б-н берлектә), 1943, 1965 (В.К.Тимофеев б-н берлектә), 1966 да (В.И.Куделькин б-н берлектә) уздырыла.

Әсарләре Мәскәүдәге Иң яңа Россия тарихи музейнда (элекке Революция музей), ТР Милли музейнда, ТР Дәүләт сынлы сәнгать музейнда, А.М.Горькийның Казандагы әдәби-мемориаль музейнда һ.б.да саклана. «Почёт билгесе» ордены, медальләр б-н бүләкләнә.

Әд.: Н.М.Сокольский и В.А.Родионов. К., 1934; Червоная С.М. Художники Советской Татарии. К., 1984.

**СОКУРЫ** авылы, Лаеш р-нында, Лаеш шәһәрненән 29 км төньяктарак, Казан–Оренбург автомобиль юлы бунда. 2010 елда 1066 кеше (2002 елгы халык исәбе буенча, татарлар — 50%, руслар — 48%) яши. Халкының төп шөгыле — кырчылык. Урта мәктәп, мәдәни йорты, китапханә. Мәчет, чиркәү. Казан ханлыгы чорында нигез салына. 1550 елларда Казан архиепискобы йорты карамагына бирелә, 1560 елларда — сарай, соңрак алпавыт биләмәләре булып китә. 18 йөз уртасында С.ның бер өлеше шагыйрь Г.Р.Державинның эти-әнисе утары составында була. 1861 елгы реформага кадәр халкы алпавыт крәстияннәре катлавына керә, игенчелек, терлекчелек б-н шөгыльләнә. 20 йөз башында С.да Покров чиркәве (1895 тә төзелә; архит-ра истәлегә), зәмство мәктәбе (1892 дә ачыла), жил тегермәне, тимерчелек, 4 вак-төякләр кибете эшли. Бу чорда авыл жәмәгатенә имана жире 2311,97 дис. тәшкил итә. 1920 гә кадәр Казан губернасының Лаеш өязе Державин волостенда, 1920 дән ТАССРның Лаеш кантонында. 1927 нең 14 февраленнән — Воскресенский, 1927 нең 1 августыннан — Казан

авыл р-нында, 1938 нең 4 августыннан — Столбиче, 1959 ның 26 мартыннан — Лаеш, 1963 нең 1 февраленнән — Питрәч, 1965 нең 12 гыйнварыннан Лаеш р-нында. Халык саны: 1782 дә — 87 ир-ат; 1859 да — 447, 1897 дә — 759, 1908 дә — 857, 1920 дә — 1062, 1926 да — 1299, 1949 да — 864, 1958 дә — 580, 1970 тә — 606, 1979 да — 565, 1989 да — 885, 2002 дә — 1055 кеше.

«СОКУРЫ», карабодай сорты. Татарстан а.х. фәнни-тикшеренү ин-тында 1977 елда Н.Н.Летелина һәм Ф.З.Кадырова тарафынан чыгарыла. Тиз өлгерешле, вегетация чоры 65–70 көн. Бер вакытта өлгерә, сөрелгүгә чыдам. 1000 орлыкның авырлыгы — 30–33 г, кибөгә 26%, тигезләнеше 98%, бөртекнең кибәксез өлеше 71%. Уртача уңышы — 1 га дан 21 ц, иң югары уңыш — 1 га дан 31 ц Чуаш АССРның Янтык сорт участогында алына. Херсон өлкәсендә «Шатиловская 5» стандартына сынау вакытында уңышка өстәмә 23% тәшкил итә, бөртегенә эрелеге буенча өстәмә — 51 г. Ярма сыйфаты буенча кыйммәтле сорт. 1982 дә Мордва һәм Чуаш АССРларда, Төмән өлкәсендә районлаштырыла.

Әд.: Районированные и перспективные сорта сельскохозяйственных культур селекции Татарского НИИ сельского хозяйства. К., 1990.

**СОЛА** елгасы, Көнчыгыш Кама арьягында, Кандыз елгасының (Бик елгасы бассейны) сул кушылдыгы. Озынлыгы 33,6 км, ТР чикләрендә — 22 км. Бассейнының майданы 211,1 км<sup>2</sup>. Бөгелмә-Бәләбәй калкулыгынан ага. Елганың башы һәм югары агымы Оренбург өлкәсе терр-ясендә, тамагы Баулы р-ны Поповка авылы янында. Елга башының абс. биеклеге 280 м, тамагыныкы — 130 м. Су жыелу майданының урманлылыгы 35%. С.ның 0,5 тән 8,5 км га кадәр озынлыктагы 12 кушылдыгы бар, иң зурысы — Күчелга (Кучелга) (уң кушылдык). Елга чөлтәрәнәң тыгызлыгы 0,35 км/км<sup>2</sup>. Туенуы катнаш, якынча яртрасы кар сулары исәбенә туры килә. Жир асты сулары б-н туену модуле 3–5 л/с-км<sup>2</sup>. Гидрологик режимы ташу вакытында су муллыгы һәм жәен нык саегуы б-н характерлана. Бассейнда еллык су агымының уртача күпчеллек катламы 179 мм, ташу агымы катламы 90 мм. Язгы ташу, гадәттә, март ахыры — апрель башында башлана. Елга ноябрьнән беренче үнкөнлегендә туңа. Елга тамагында суының иң аз вакытындагы уртача күпчеллек чыгымы 0,649 м<sup>3</sup>/с. Язын суы каты (6–9 мг-экв/л), кышын һәм жәен бик каты (9–12 мг-экв/л). Гомуми минеральләшүе язын 700–1000 мг/л, кышын һәм жәен 1000 мг/л дан артык. Елгада суының күләме 0,8 млн. м<sup>3</sup> булган буа бар. Су ресурслары сугару өчен файдаланыла.

**СОЛА** елгасы, Көнбатыш Кама алдында, Казансу елгасының уң кушылдыгы. Озынлыгы 27,3 км, бассейнының майданы 275 км<sup>2</sup>. Биектау р-ны терр-ясендә ага. Елга башы Олы Солабаш авылынан 4,5 км төньяктарак, тамагы Тимофеевка авылынан коньяк-көнбатыштарак. Елга башының абс. биеклеге 170 м, тамагыныкы — 57 м. Су жыелу майданының урманлылыгы 10%. С.ның 0,3 тән 22,5 км га кадәр озынлыктагы 20 кушылды-

гы бар, иң зурлары: Касыйм (12,4 км) һәм Сая (22,5 км) — уң кушылдыклар. Елга чөлтәрәнәң тыгызлыгы 0,57 км/км<sup>2</sup>. Туенуы катнаш, күбесенчә кар сулары исәбенә. Жир асты сулары б-н туену модуле 0,5–1 л/с-км<sup>2</sup>. Гидрологик режимы ташу вакытында су муллыгы һәм жәен нык саегуы б-н характерлана. Бассейнда еллык су агымының уртача күпчеллек катламы 146 мм, ташу агымы катламы 100 мм. Язгы ташу, гадәттә, апрельнән беренче үнкөнлегендә башлана. Елга ноябрь ахырында туңа. Елга тамагында суының иң аз



Сола елгасы. Биектау районы Усад авылы янында.

вакытындагы уртача күпчеллек чыгымы 0,45 м<sup>3</sup>/с. Язын суы чагыштырмача каты (3–6 мг-экв/л), кышын һәм жәен бик каты (12–20 мг-экв/л). Гомуми минеральләшүе язын 100–200 мг/л, кышын һәм жәен 700–1000 мг/л. С. бассейнында суының гомуми күләме 1,7 млн. м<sup>3</sup> булган 4 буа бар. Су ресурслары сугару өчен файдаланыла.

**СОЛДАТ ПИСМӘНКӘСӘ** (Паны) авылы, Бөгелмә р-нында, Бөгелмә шәһәрненән 13 км төньяк-көнбатыштарак, Писмән елгасы буенда. 2010 елда 54 кеше (руслар) яши. Халкының төп шөгыле — иткә терлек асрау. 1730 елларда нигез салына. Рев-цингага кадәрге чыганакарларда Пан бистәсе исеме б-н дә билгеле. Беренче булып монда отставкадагы солдатлар һәм Яңа Кама арьягы чик буге ныгытмалары тирәсенә урнашкан яшь буын поляк шляхтичлары күчен килә. 1838–41 дә халкы дәүләт крәстияннәре катлавына керә, игенчелек, терлекчелек б-н шөгыльләнә. 20 йөз башында Илия чиркәве (1827 дә төзелә; архит-ра истәлегә), укырга-язарга өйрәтү мәктәбе эшли. Бу чорда авыл жәмәгатенә имана жире 2365 дис. тәшкил итә. 1920 гә кадәр Самара губернасының Бөгелмә өязе Яңа Писмән волостенда, 1920 дән ТАССРның Бөгелмә кантонында. 1930 ның 10 августыннан Бөгелмә р-нында. Халык саны: 1859 да — 574, 1889 да — 741, 1897 дә — 862, 1910 да — 829, 1920 дә — 1229, 1926 да — 971, 1938 дә — 494, 1949 да — 460, 1958 дә — 220, 1970 тә — 275, 1979 да — 181, 1989 да — 89, 2002 дә — 67 кеше.

«СОЛДАТ ТЕЛӘГЕ ҺӘМ УФА МӨСЕЛМАН ГАСКӘРІ ШУРАСЫНЫҢ ХӘБӘРЛӘРӘ», атналык газета. Уфа мөселман гаскәри шурасы органы. 1917 елның 15 июненнән 14 сентябренә кадәр Уфа шәһәрнендә татар телендә нәшер ителә. Беренче 4 саны «Уфа мөселман гаскәри шурасының хәбәрләре» исеме б-н чыга, 1917 нең 10 июленнән —

«Солдат теләге...». Мөхәррире — хәрби шура-ның басма, агитация һәм пропаганда бүлгеге житақчесе Ф.Әхмәдуллин. Актив авторлары арасында — хәрби шура әгъзалары Г.Әлмөхәмәтов, И.Рәмиев, Ш.Ходайбирдин. Редакция пул эсерлар позициясендә тора (газетаның сул формасы турындагы белешмәләр 3 нче санда басыла). Хәрби шура эшчәнлеге яктыртыла, мөселман губерна съездлары, мөселманнарның ижтимагый-сәясси тормышы, аерым мөселман хәрби частлары, милли-мәдәни автономия проблемалары, хатын-кызлар (4 нче сан) һәм башкорт (9, 10 нчы саннар) мәсьәләләре, мөселман газеталары басмалары һәм әгъзалекләре турындагы язмалар дөнья күрә. Газета битләрендә Ш.Бабич, С.Кудаш, Т.Янәби шигырьләре басыла. «Ирек» һәм «Авыл халкы» г-талары б-н берләшкәч, 1917 нең 21 сентябрненн «Безнең юл» исеме б-н чыга башлай.

Әд.: Бу л г а к о в Р.М. Уфимские национальные демократические газеты 1917 г. как источник изучения общественной жизни мусульман // Народы Урала и Поволжья накануне Октябрьской революции и осуществление ленинской национальной политики. Уфа, 1989; У с м а н о в а Д.М. Вопросы национально-государственного самоопределения на страницах татарской периодической печати (1917 – апрель 1918): Дис. ... К., 1994.

«СОЛДАТ ЯЛКЫНЫ», газета; к. «Тар-тыш».

**СОЛДАТКИН** Владимир Михайлович (1.10.1945, Юдино р-ны Яңа Аракчино а.), авиация приборлары төзү өлкәсе галиме, техник фән. д-ры (1995), проф. (1998), ТССРның атказ. уйлап табучысы (1991), РФнең атказ. югары мәктәп хезмәткәре (2002). 1970 елда Казан авиация ин-тын (хәзер Казан техник ун-ты) тәмамлаганнан соң, шунда ук эшли (бүленеп, 1962–64 тә Казан мед. аппаратларын з-дында, 1969–70 тә Мәскәү вертолёт з-дының Казан ф-лында), Авиация сәнәгате министрлыгының үлчәү әверелдергечләре тармак фәнни-тикшеренү лаб-ясе мөдире (1981–85), приборлар һәм информатик-үлчәү системалары каф. мөдире (1999 дан). Тикшеренүләре очышларның куркынычсызлыгын тәэмин итү алымнарына һәм инструменталь чараларына карый. Очкыч аппаратларның аэродинамик почмакларындагы термоанемометрик датчикларның оригиналь конструкцияләрен тәкдир итә, аларны исәпләү һәм проектлау алымнарын эшли, эксперименталь үрнәкләрен ясый. Гадәти булмаган хәлләрдә очышларның куркынычсызлыгын тәэмин итү өчен мәгълүмати-идарә системалары куллануның нәтижәлеге бәяли. Уйлап табуга 46 авторлык таныклыгы һәм патенты бар (23е авиация сәнәгате пр-тиеләрендә гамәлгә кертелгән). Медаль б-н бүләкләнә.

Х е з м.: Методы и средства измерения аэродинамических углов летательных аппаратов. К., 2001; Методы и средства построения бортовых информационно-управляющих систем обеспечения безопасности полёта. К., 2004; Основы проектирования измерительных приборов и систем. К., 2006 (автордаш).

**СОЛДАТОВ** Анатолий Петрович (12.3.1927, Новгород өлкәсендә Пилнә р-ны Княжиха

ст. — 25.5.2002, Мәскәү өлкәсендә Балашиха ш.), зоотехник-селекционер, а.х. фән. д-ры (1973), проф. (1974), ВАСХНИЛның мөхбир әгъзасы (1982), РФнең атказ. фән эшлекчесе (1995). Казан вет. ин-тын тәмамлай (1949), 1949–52 елларда шунда ук эшли. 1952–67 дә Мәскәү вет. академиясендә, 1962–67 дә Бөтенсоюз терлекчелек фәнни-тикшеренү ин-тында, 1967–81 дә Бөтенсоюз чигтән торып белем бирү а.х. ин-тында (Балашиха), аерым зоотехния каф. мөдире (1971–81), бер үк вакытта, 1979–81 дә, зоотехния ф-ты деканы. 1981–84 тә ВАСХНИЛның Зоотехника бүлгеге акад.-секретаре. 1984–2002 дә К.А.Тимирязев исем. Мәскәү а.х. академиясендә сөт һәм ит терлекчелеге каф. мөдире. РФнең сөт терлекчелеге тармагында эйдәп баручы белгечләрен берсе. Мөгезле эре терлекләрнең швиц тоқымы б-н нәсел эше планын, соры токымнарны сөт житештерүнең интенсификациясенә жайлаштыруны камилләштерү ысулларын эшли. С. житәкчелегендә швиц тоқымы мөгезле эре терлекләрнең 5 завод линиясе булдырыла. Сөт терлекчелегендә эре масштаблы селекция теориясе авторларынан берсе. 4 монография, а.х. юнәлешендә югары уку йортлары өчен 8 дәреслек авторы (автордаш). Уйлап табуга 9 авторлык таныклыгы бар. «Зоотехния» ж-лының редколлегия әгъзасы.

Х е з м.: Формирование массива нового типа скота швицкой породы // Зоотехния. 1994. № 4; Селекция костромского скота на молочный тип // Зоотехния. 1995. № 1; Использование генетических маркеров в селекции швицкой скота // Зоотехния. 1995. № 4; Технология производства молока и говядины: Учеб. для с.-х. вузов. М., 1995 (автордаш).

Ә.Х.Фазылжанов, Г.С.Шәрәфетдинов.

**СОЛДАТОВ** Виктор Павлович (22.9.1958, Әлмәт р-ны Түбән Мактама эшчеләр пос.), инженер-технолог, ТР Дәүләт бүлгеге лауреаты (2002). Казан химия-технол. ин-тын тәмамлай (1985). Хезмәт эшчәнлеген 1979 елда Миндәбай нефть эшкәртү з-дында технол. жайланмаларны ремонтлау буенча слесарь булып башлай. 1981–82 дә батырма электр насослары з-дында эшли (Әлмәт ш.). 1985–94 тә Самара «Прогресс» з-дында цех участок мастеры. 1994–98 дә юл төзелеше пр-тиеләрендә (Әлмәт ш.). 1998 дән «Ленингорскнефть» НГДУында аппаратчы, автомобиль шиннары пиролиз жайланмалары башлыгы. Авторлык таныклыгы бар. Дәүләт бүлгеге экологик чиста технологияләрен эшлөгәнә һәм гамәлгә керткәнә, тузган шиннары ваклап утильләштерү өчен модульле жайланмалар комплексын сәнәгатьтә житештерүне оештырган өчен бирелә. Медаль б-н бүләкләнә.

**СОЛДАТОВ** Георгий Иванович (23.2.1919, Мәскәү — 16.3.1992, Казан), архитектор. ТАССРның атказ. төзүчесе (1978). 1939 елдан, Казан коммуналь төзелеш инженерлары ин-тын тәмамлаганнан соң, «Гипроавиапром» ин-тында эшли. 1941–45 тә Совет Армиясендә, Бөек Ватан сугышында катнаша. 1946 дан ТАССР МСның Архит-ра эшләре идарәсендә, 1951 дән «Татпроект» конторасы проектлары баш архитекторы. 1957–71 дә

Казан архитекторы, 1971 дән «Татаргражданпроект» ин-тының генпланнар бүлгеге башлыгы, 1977 дән «Казгражданпроект» ин-тында, 1988 дән Казанның дежур план секторы башлыгы. 1958–72 дә СССР Архитекторлар берлегендә Татарстан бүлгеге идарәсе секретаре. П.А.Санагин б-н бергә проектлау эшчәнлеген алып бара (ин эһәмиятлеләре — 1950 нең 1 нче яртысына — сугыштан соңгы неоклассицизм һәм совет чоры ампири-на туры килгән ген. планнар, детальле планлаштырулар, төзелеш проектлары). Кызыл Йолдыз ордены, медальләр б-н бүләкләнә.

С.П.Санагин.

**СОЛДАТЧАЛАР**, к. Кызыл канатсыз кандалалар.

**СОЛИКАМСК** шәһәре, Пермь краеның төньягында, Пермь шәһәрненн 368 км төньяктарак урнашкан. 1430 елда нигез салына. Халкы — 95828 кеше (2013). Татарлар саны: 1959 да — 1402, 1970 тә — 1456, 1979 да — 1459, 1989 да — 1545, 2002 дә — 1323, 2010 да — 1116 кеше. 1989 дан «Кардәшләр» татар-башкорт ижтимагый үзгә эшли, аның каршында «Бәйрәм» ансамбле оештырыла. Сабан туге уздырыла.

**СОЛИТЁРЛАР** (Taeniidae, Cyclophyllidea отрядынан тасма суалчаннар семьялыгы. Гәүдәсе 3 мм дан (3–7 буынтыклы) 10 м га (1 мең буынтыктан артык) кадәр. Башында имгечләре һәм ыргаклы (кайвакыт акар юк) хортумчыгы бар. Житлеккән аналык күлгиләр б-н тула. 15 ыругы, 100 гә якын төре билгеле. Кеше, кош, ерткыч имезүчеләр һ.б. хайваннарның эчәклегендә паразитлык итәләр. Үсеш циклы катлаулы, бер арадаш хужалы (тоякчылар, кимерүчеләр, сирәк кенә ерткычлар). Күкәйдән тышкы тирәлеккә эләккән личинкалар коры жирдә житлөгә. Арадаш хужаның тәннә элгеп, ул төрле төрләрдәге финналарга (цистицерк, ценур, эхинококк һ.б.) әверелә, тән куышылыгында, эчкә органнарда яки мукулатурада урнаша. Кеше өчен аеручы куркыныч булган дунгыз С.ы (Taenia solium) личинкалары дунгыз мукулларында паразитлык итә, үгез С.ы (Taeniarhynchus saginatus) личинкалары мөгезле эре терлек мукулларында туплана. Йоктыру чыганагы — житәрлек дәрәжәдә термик эшкәртелгән ит.

О.Д.Любарская.

**СОЛИФЛЮКЦИЯ** (лат. solum — туфрак, жир һәм fluxus — агыш), авырлык көче тәэсирендә авышлык буйлап грунтның юеш көпшөк, күбесенчә балчыксыз массаларының үзле-пластик агуы. Сезонлы туң катлам эрегәндә, 2–3 тән 10–15° ка кадәр текәлектөгә тау битләрендә бара. Тизлеген буенча акрын (ельна берничә см) һәм тиз (көчле) агымлы (ельна берничә дм) С.не аерып йортәләр. ТР терр-ясендә сөзәклекләрдә туң грунт эрегәндә, жир асты сулары өскә чыккан урыннарда, эрүче кар көртләре янында күзәтелә. Бозлык чорында мөңгелек туңлык шартларында С. барлык жирдә дә күзәтелгән, ә инде төньяк һәм көнчыгыш экспозицияләрендә аз жылынучан һәм шул сәбәпле нык дымлы тау битләрендә көчләрәк барган. Шушы аермалыклар нәтижәсендә Татарстан терр-ясе өчен хас асимметрияле кече елга һәм сыза үзәннә-



В.В. Солнцева.

ре (к. *Сөзәклекләр асимметриясе*) формалаша. С. калын (3–5 тән 30–35 м га кадәр) делювиаль-солифлюкцион сөзәклек утырмалары (шлейфлар) — саргылт-көрән яки коңгырт-көрән карбонатлы комсыл балчыклар барлыкка китерүче ясы юьлу б-н бара. ТР-ның хәзерге заман рельефында С. майданы 30–35% ка житә. Бозлык алды һәм бозлыгара шартларның дүртенчел чор дәвамында берничә тапкыр алышынучы аркасында бер-берсе өстенә каплаган һәм күмелгән туфрак горизонтлары б-н бүленгән 3–4 шлейф генерациясе формалашкан. Бу утырмаларда игенчеллектә киң кулланылуы аеруча ундырышлы туфраклар барлыкка килгән. Комсыл балчыклар чимал буларак кирпеч житештерүдә кулланыла.

Әд.: Д е д к о в А.П. Эжогенное рельефообразование в Казанско-Ульяновском Поволжье. К., 1970; Б у т а к о в Г.П. Плейстоценовый перигляциал на востоке Русской равнины. К., 1986.

В.И.Мозжерин.

**СОЛНЦЕВ** Гавриил Ильич (22.3.1786, Орёл губ., Дмитровский өязе Радогощ а. — 29.11.1866, Казан), хокук белгече, хокук д-ры (1814), статский советник (1829). Руханилар катлавыннан. Орёл руханилар семинариясен тәмамлый (1807). 1807–11 елларда Орёл губернасы идарәсе чиновнигы. 1811–14 тә Сенатның 7 нче (Мәскәү) департаменты канцеляриясендә. 1814–23 тә Казан ун-тында: 1815–16 да экстраординар проф., 1816 дан иң күренекле борынгы һәм яңа халыклар хокукы каф. ординар профессоры, бер үк вакытта, 1818–19 да, эхлакый-сәси фән. бүлеге деканы, проректор, 1819–20 да ректор. Казан уку-укыту округы попечителе М.Я.Магницкий б-н табигый хокук фәнен укыту алымнары мәсьәләсендә каршылыкка кереп, 1821 дә ун-т мәхкәмәсе хөкөменә бирелә, аның карары буенча 1823 тә укыту өлкәсеннән китә. 1824–44 тә Казан губернасы прокуроры. 1844–45 тә Юстиция министрлыгы департаментына беркетелә. Казан губернасындагы төрле жинаятьләр һәм тәртип бозуларга каршы көрәшә. Табигый хокук мәктәбе тарафдары. «Россия жинаять эшләре хокукы» («Российское уголовное право», 1820; басыла: Ярославль, 1907) дәрәҗә авторы. Кулъязмалары табигый хокук, Рим һәм граждандык хокукын, дәүләт һәм хокук теориясен өйрәнүгә багышлана. Казанда *Родионованың затлы нәсел кыз балалар институты* ачылуга булышлык итә (1841). Казан рус әдәбиятын сөючеләр жәмгыяте-нен хакыйкый әгъзасы (1813). Төрмәләр буенча Казан попечительләр ком-ты әгъза-ди-ректоры (1833–44).

Әд.: Бу л и ч Н.Н. Университетский суд над профессором Солнцевым во время попечительства Магницкого // Уч. зап. Казан. ун-та. 1864. Вып. 1; Биографический словарь профессоров и преподавателей Императорского Казанского университета (1804–1904). К., 1904. Ч. 2; А г а ф о н о в Н.Я. Из Казанской истории. К., 1906; Ф е л ь д - ш т е й н Г.С. Русский криминалист 20-х годов XIX века Гавриил Ильич Солнцев // Журн. М-ва юстиции. 1906. № 4–5; Е м е л ь я н о в а И.А. Гавриил Ильич Солнцев, 1786–1866. К., 2003; Б а г а у т д и н о в Ф.Н. Человек громадной учёности: о Г.И.Солнцева. К., 2011.

Е.Б.Долгов.

**СОЛНЦЕВ** Роман Харис улы (чын фамилиясе һәм исеме Суфиев Ринат) (21.5.1939, Минзәлә р-ны Күзкәй а. — 17.4.2007, Красноярск ш.), язучы, РСФСРның атказ. мәдәният хезмәткәре (1989). Рус телендә яза. Казан ун-тын (1962), А.М.Горький исем. Әдәбият ин-ты каршындагы Югары әдәби курсларны тәмамлый (Мәскәү, 1973). 1961 елдан Красноярск шәһәрәндә яши, Политехник ин-тта укыта, өлкә газеталарында хәбәрче була, Себер геол. партияләрендә эшли; 1994 тән «День и ночь» ж-лы мөхәррире. 1989 дан Россия язучылары берлегенә («Союз российских писателей») Красноярск төбәк оешмасы рәисе, 1992 дән рус Пен-үзәген Себер ф-лын жигәкли. «Мәнгелек урманнар» («Вечные леса», М., 1969), «Бүтән әйт» («Скажи сегодня», Красноярск, 1979), «Кайту» («Возвращение», М., 1984), «Можжизалы еллар» («Волшебные годы», Красноярск, 1997), «Көмеш шнур» («Серебряный шнур», Красноярск, 2005) шигъри жыентыклары авторы. С.ның шигъриләрендә туган як турында сагынучу истәлекләр урын ала («Атам йорты» — «Отчий дом», «Балачак әкиятләре» — «Сказки детства», «Әни» — «Мама», «Татар вальсы» — «Татарский вальс», «Киң кыр» — «Чистое поле», «Минзәлә» — «Мензелинск», «Мин янадан монда, ватанымда...» — «Я снова здесь, на родине моей...»). Геройның БК буендагы туган йортына кайтуы турындагы «Ак ярлар» («Белые берега», 1985) повестенда, Камада автозавод төзүче яшьләргә багышланган «Яшел калкулыкларда кызыл ат» («Красная лошадь на зелёных холмах», М., 1976) повестенда, «Көймә ватылса — утын» («Лодка пойдёт на дрова», 1978), «Гафу ит мне, Бажанов» («Прости меня, Бажанов», Красноярск, 1988) повестеларында, «Тарзан кычкыруы» («Крик Тарзана», 2000), «Агалы-әнеле умартачылар» («Братья-пасечники», 2007) хикәяләрендә дә әлеге тема урын ала. С. кискен сюжетлы күпсанлы социол.-психол. проза һәм драматургия әсәрләре авторы: «Синең исемең бердәнбер» («Имя твоё единственное», М., 1973), «Рябина күпере» («Мост на Рябине», Красноярск, 1988), «Аю аэропорты» («Аэропорт Медведь», М., 1989), «Алтын баскычтагы кешеләр һәм жанварлар» («Люди и звери на золотой лестнице», М., 1994), «Бер эздән ике тапкыр» («Дважды по одному следу», Красноярск, 1997), «Ярымтаркалыш» («Полураспад», Красноярск, 2003), «Платонова белән әңгәмәләр» («Диалоги с Платоновой», СПб, 2006). 1970–90 елларда С. пьесалары буенча Мәскәү, Ленинград, Красноярск, Казан

һ.б. шәһәр театрларында «Ана һәм ул» («Мать и сын»), «Безнең әби — Гулливер» («Наша бабушка — Гулливер»), «Ышанам һәм барам» («Поверю и пойду»), «Кеше көтәбез» («Ждём человека»), һ.б. спектакльләр куела. Геройлары ярата, газаплана. Илдә барган үзгәрешләргә анларга омытылган «Кара комедия» («Чёрная комедия», 1980), «Мәхәббәт турында куркыныч әкият» («Страшная сказка про любовь», 1990), «Үземнең, үзем таныш булган гомерем» («Моя, мне неизвестная жизнь», 1992) һ.б. пьесалар авторы. 1980 елларда С. сценарийлары буенча «Минне шундый итеп истә калдырыгыз» («Запомните меня такой», реж. П.Чухрай, 1987) исемле нәфис фильм, «Кызыл келәмдә өчәү» («Трое на красном ковре», реж. В.Бровкин, 1988) исемле телефильм, «Күкләрдә туктап калу» («Торможение в небесах», реж. В.Бутурлин, 1989; 1993 тә Страсбург шәһәрәндә узган фестивальдә Гран-при лауреаты) нәфис фильмы һ.б. төшерелә. 1989–91 елларда СССР халык депутаты. «Почёт билгесе» ордены б-н бүләкләнә.

Ә с ә р: Ключи, подаренные друзьям. Красноярск, 1989; Восторженный белгеч: Избр. стихи, повести, рассказы. Красноярск, 1994; Дюжина пьес вёсёлого времени. Красноярск, 1999; Избр. стихотворения: В 2 кн. Красноярск, 2004.

Әд.: Казанский университет (1804–2004): Библиогр. словарь. К., 2004. Т. 3.

Г.А.Балакин.

**СОЛНЦЕВА** Вера Васильевна (23.10.1933, Горький өлкәсенә Пилнә р-ны Левашёвка а. — 23.6.2014), станокта эшләрүче, Соц. Хезмәт Герое (1976). 1951–92 елларда В.И.Ленин исем. Казан фәнни-житештерү пр-тиесендә эшли, махсус эшләнмәләр жьнучылар бригадир (1969–79). Герой исеме житештерүдә махсус техника булдыруга һәм үзләштерүгә керткән өлеше өчен бирелә. Ленин ордены, Хезмәт Кызыл Байрагы ордены, медальләр б-н бүләкләнә.

Әд.: Герои Социалистического Труда и полные кавалеры ордена Трудовой Славы — наши земляки. К., 2003.

**СОЛНЫШКИНА** Марина Ивановна (26.3.1961, Октябрь р-ны Октябрь урман хужалыгы), тел белгече, филол. фән. д-ры (2005), проф. (2006). Казан пед. ин-тын тәмамлый (1984). 1994–2000 елларда шунда ук укыта, 2006 дан теоретик һәм гамәли лингвистика каф. мөдире, 2009 дан Чит телләр ин-ты директоры урынбасары. Хезмәтләре тел белеме теориясенә, чагыштырма тел белемә, социол.лингвистикага багышлана.

Х е з м.: Общие вопросы теории фразеологии. Саратов, 1995; Введение в сравнительное языковедение: Учеб. пособие. К., 2004.

Әд.: Учёные Татарского государственного гуманитарно-педагогического университета. К., 2008.

**СОЛОВЦЕВО** авылы, Биектау р-нында, Биектау тимер юл станциясеннән 20 км төньяктарак, Сола елгасы (Казансуның уң кушылыгы) буенда. 2010 елда 33 кеше (руслар) яши. Халкының төп шөгыле — кырчылык, терлекчелек. Клуб. 1597 дән Черас исеме б-н билгеле. Рев-циягә кадәр рус чыганаclarында Богородский, Митрий, Черас буларак та мәгълүм. 1861 елгы реформага кадәр хал-

кы алпавыт крәстияннәре катлавына керә; игенчелек, терлек асрау, мичкә, арба ясау, йон тукыма ману, он тарту, балта эше, олаучлык б-н шөгылләнә. 20 йөз башында Смоленск Богородица чиркәве (1735 тә төзелә; архит-ра истәлегә), земство мәктәбе (1881 дә ачыла), кредит ширкәте, 4 жил тегермане, 3 вак-төякләр кибете эшли. Бу чорда авыл жәмәгатенә имана жире 859 дис. тәшкил итә. 1920 гә кадәр Казан губернасының Казан өязе Алат волостенда, 1920 дән ТАССРның Арча кантонында. 1930 ның 10 августыннан — Дөбяз, 1963 нең 1 февраленнан — Зеленодольск, 1965 нең 12 гыйнварыннан Биектау р-нында. Халык саны: 1646 да — 92, 1782 дә — 222 ир-ат; 1859 да — 452, 1897 дә — 593, 1908 дә — 691, 1920 дә — 661, 1926 да — 685, 1938 дә — 623, 1949 да — 460, 1958 дә — 344, 1970 тә — 233, 1989 да — 69, 2002 дә — 65 кеше.

Әд.: Очерки истории Высокогорского района Республики Татарстан. К., 1999.

**СОЛОВЬЁВ** Александр Титович (6.11.1853 — 3.12.1918, Казан), нашир, жәмәгат һәм саясат эшлеклесе, Казан губернасында аеклар һәм уң монархиячел хәрәкәтләр житәкчеләренә берсе, коллегия ассессоры. 1870 елда Тәтеш өяз уч-шесен тәмамлай. Балахнинно приход уч-шесенда, Биләр, Казанның 2 нче һәм 7 нче башлангыч уч-шеләрендә укыта; 1884 тән университет басмаханәсе башлыгы. 1885 тән беренчеләрдән булып Россиядә халык аеклыгы өчен көрәш башлай. Эчкечелекнең зыяны турында бәян ителгән, берничә тапкыр басылган «Шәрәб — кеше һәм аның нәселе өчен агу» («Вино для человека и его потомства — яд», М., 1888; 21 нче басма, 1914) брошюрасы авторы. Л.Н.Толстой б-н хат алыша. Толстой С.ка эчкечелеккә каршы китаплар чыгарырга ярдәм итә, ул «Без, А.Т. [Соловьёв] б-н Россиядә беренчеләрдән булып эчкечелеккә каршы көрәш башладык», — ди. *Казан аеклар жәмгыяте*н оештыручыларның берсе һәм рәисе, аның житәкчесе буларак, Туриндагы Бөтендөнья сәнагат күргәзмәсендә Зур көмеш медальга лаек була (1911). «Казан шәһәрәндә авыр хәлдә калган хатын-кызларны яклау жәмгыяте»нең 1 нче рәисе (1900). 1886–90 да «*Справочный листок*» г-тасы, 1896–1917 дә «*Деятель*» ж-лы мөхәррире, 1905–15 тә «*Русь православная и самодержавная*» г-тасы мөхәррире һәм нашире. Казан ун-ты басмаханәсендә нәшер ителгән китаплар каталогын төзи. Аның 2 нче басмасы Н.Ф.Каманов эзерләгән Шәрәкь бүлеге китаплары каталогы, авторлар, тәржемәчеләр һәм наширләрнең алфавит тәртибендә төзелгән исемлеге б-н тулыландырыла. Рев-циягә һәм либераль реформаларга каршы була, «*Рус халкы берлеге*» лидеры А.И.Дубровин тарафдары. 1905–17 дә «Рус жыены»ның Казан бүлеге рәисе. Бөтенроссия монархистлар съездларында һәм киңәшмәләрендә катнаша. Беренче бөтендөнья сугышы вакытында яралы сугышчыларга һәм качакларга ярдәм оештыручыларның берсе. 1917 елгы Февр. рев-циясеннән соң сәяси һәм ижтимагый эшләрдән ераклаша, кулга алына. 2 нче һәм

3 нче дәрәжә Изге Анна, 4 нче дәрәжә Изге Владимир, 2 нче һәм 3 нче дәрәжә Изге Станислав орденнары, Александров тизмасында көмеш медаль, Кызыл Хач билгесе б-н бүләкләнә.

Хезм.: Друг школы: Первая книга после азбуки. М., 1890; О табаке: Средство избавиться от многих болезней. К., 1910; К вопросу о борьбе с пьянством, преступностью и нищенством. О домах трудолюбия. К., 1914.

Әд.: Алексеев И.Е. На страже Империи. К., 2006. Вып. 1; Воинство Святого Георгия (жизнеописание русских монархистов начала XX века). СПб., 2006.

И.Е.Алексеев.

**СОЛОВЬЁВ** Валерий Дмитриевич (1.6.1952, Казан), математик, физика-матем. фән. д-ры (1996), проф. (1997). 1974 елда Казан ун-тын тәмамлаганнан соң, шунда ук эшли, теоретик кибернетика каф. профессоры (1998 дән), бер үк вакытта, 2001 дән, Информатика ин-тының директор урынбасары һәм когнитив фән. лаб-ясе мөдире. Хезмәтләре матем. логикага һәм когнитив фәннәргә карый. А.П.Ершов һәм А.А.Ляпуновның машина командалары системасы тулылыгы мәсьәләсен чишә, шәһәрләрдә һава чысталыгын эксперттикшерү системасын гамәлгә кертә, рекурсив функцияләренә программалы алгебралары теориясен төзи. Казан ун-тының электрон сирәк китаплар китапханәсен төзүне оештыра.

Халыкара «Web Journal of Formal, Computational and Cognitive Linguistics» электрон ж-лының баш мөхәррире (1997 дән). Татарстанда го уенын популярлаштыручы. Го уены буенча команда беренчелегендә Россия гроссмейстеры (2004), РСФСР чемпионы (1987), Европа чемпионы (1988, 1990, 1992), шәхси беренчелектә Европа чемпионатының бронза медале иясе (1988/89). Россиянең го уены федерациясе президенты (1994–97), мактаулы президенты (1998дән).

Хезм.: Алгебраические аспекты абстрактной теории вычислимости // Мат. вопр. кибернетики. 1991. Вып. 3; Абстрактная теория вычислимости: программистский подход. К., 1993; Программные алгебры рекурсивных функций // Успехи мат. наук. 1996. Т. 51, № 4.

**СОЛОВЬЁВ** Виктор Николаевич (13.2.1949, Бондюг эшчеләр пос.), музей эшлеклесе. Казан химия технол. ин-тын тәмамлай (1979). 1966–69 һәм 1971–91 елларда Л.Я.Карпов исем. химия з-дында (Менделеев ш.), профсоюз ком-ты рәисе (1983–85), «Заводская трибуна» г-тасында мөхәррир (1989 дан) булып эшли. С. тырышлыгы б-н 1978 елда завод музейе, 1991 дә *Менделеев төбәк тарихы музейе* (1991–2011 дә директоры) оештырыла. С. эшләгән вакытта регионның күчемле һәм күчәмсез мәдәни мирас объектларын саклау буенча шактый эш башкарыла. Музей Татарстанда беренчеләрдән булып музейларның автоматлаштырылган компьютер мәгълүмат системасына күчә (КАМИС). 1999 да ТР МК карары нигезендә музей бинасын һәм бина тирәсендәге 5,1 га гомуни терр-яне берләштергән «Ушковлар утары» тарихи-мәдәни һәм табигый терр-я оештырыла. Музей ТРның мәдәни мирасын саклау буенча ком-

плекслы максатчан «Мирас» — «Наследие» программасына кертелә. 2002 дән «Менделеевский музейный вестник» ж-лы чыга, төбәкне өйрәнү буенча Ушков укуллары үткәрелә.

Хезм.: Через музей в XXI век. Менделеевск, 1999; Нужна культура мира, или Каким быть музею XXI века // Аргмак. 1999. № 4.

**СОЛОВЬЁВ** Никифор Сергеевич (1894, Казан губ., Мамадыш өязе Зур Мәшлөк а. — 1967, Казан), сәясәт эшлеклесе. Изге Гурий борадәрлеге мәктәбен тәмамлаганнан соң, Үзәк керәшен татар мәктәбендә укый. Казан укытучылар семинариясен тәмамлай (1913). Мамадыш өязенә Янил авылында ике сыйныфлы земство уч-шесе мөдире. Беренче бөтендөнья сугышында, 1917 елгы Февр. һәм Окт. рев-цияләрендә катнаша; сул эсер, 1918 дән РКП(б) әгъзасы. 1918–19 да Кончыгыш фронтның 1 нче армиясендә революцион трибунал рәисе. 1920–21 дә РСФСРның Милләтләр эшләре буенча халык комис-тында Үзәк керәшен бүлеге хезмәткәре. 1922–28 дә ВКП(б)ның Татарстан өлкә ком-тында Керәшеннәр секциясе бюросы әгъзасы, 1923–28 дә ТАССР ҮБК әгъзасы, 1927–30 да ТАССР мәгариф халык комиссары урынбасары. Югары пед. ин-тының (Мәскәү) берьялык курсларын тәмамлаганнан соң, СССР Кулланучылар кооперациясе академиясенә социаль-икътисади фәннәр каф. мөдире (1931–33). 1935 тән Казанда: Казан а.х. ин-ты директоры, Казан авиация һәм Казан в-т. ин-тларында кафедлар мөдире, 1941–45 тә хәрби уч-шеләрдә укыта, сугыштан соңгы елларда Татарстан респ-ка партия мәктәбенә һәм Казан коммуналь төзелеш инженерлары ин-тының ВКП(б) тарихы һәм марксизм-ленинизм кафедралары мөдире, аннан соң Казан ун-тының КПСС тарихы каф. укытучысы.

Әд.: Глухов М.С. Соловьёв Никифор Сергеевич // Борцы за счастье народное. К., 1988. Кн. 3.

**СОЛОВЬЁВ** Сергей Михайлович (5.5.1820, Мәскәү — 4.10.1879, шунда ук), тарихчы, тарих фән., сәяси экономия һәм стат. д-ры (1847), Петербург ФА академигы (1872; 1864 елдан мөхбир әгъза), яшерен советник (1871). Руханилар катлавыннан. Революциягә кадәр рус тарих фәнәнен күренекле мәкиле; Ватан историографиясендә дәүләт мәктәбен оештыручыларның берсе. Мәскәү ун-тын тәмамлай (1842); 1845–77 елларда шунда ук эшли: адъюнкт (1847 гә кадәр), 1847–50 дә экстраординар проф., 1850–70 тә ординар проф., 1870 тән рус тарихы каф. атказ. профессоры; 1864–70 тә Тарих-филол. ф-ты деканы, 1871 дән ректор. 1877 дән Мәскәү Тарихы һәм Россиянең борынгы ядкәрләре жәмгыяте рәисе, бер үк вакытта, 1877 дән, Кораллар палатасы директоры. Карашлары б-н көнбатышчылар төркеменә карый, урталыктагы либераль позициядә тора. «Борынгы дәверләрдән бирле Россия тарихы» («История России с древнейших времён», 1–29 т., М.-СПб., 1851–79) фундаменталь хезмәтләрдә Россиянең 9–19 йөзләр дәвамындагы тарихының бөтенлекле манзарасын тудыра. Н.М.Карамзин житәкчелегендә дворяннар



С.М. Соловьёв.

историографиясе булдырган концепцияне тәнкыйтли. Россия тарихын яктыртканда «норманнар» һәм «татарлар» чорларын аерып күрсәтүдән баш тарта, ыру-кабилә мөнәсәбәтләренәң дәүләт мөнәсәбәтләренә күчүенә төп рольне биреп, үзәккә яулап алуларны түгел, ә эчкә үсеш процессларының куя. С., тарихи-чагыштыру алымы тарафдары буларак, Россия һәм Көнбатыш Европа үсешенәң уртак сыйфатларын күрсәтеп, Россиянең урталыкта булып, күчмә дала халыклары, шу. Идел буе Болгар дәүләте, Алтын Урда, Идел буе, Кырым һәм Себер татар ханлыклары б-н гасырлар бую дәвам иткән мәжбүри көрешеннән гыйбарәт үзенчәлеген билгели. С. үзенең хезмәтләрендә рус тарихын чорларга бүлү, халыкларның тарихи язмышына тәэсире, Россия дәүләтенәң этник төзелеше, русларның колонизацияләштерү сәясәте һәм аның юнәлеше мәсьәләләрен күтәрә. Тарихи үсешне дәүләт формасын үзгәртүгә кайтарып калдырып, сәясәт тарих б-н чагыштырганда ижтимагый-икътисади тормыш тарихын буйсынган хәлгә куя. С. концепциясендә рус халкының күчмә халыклар б-н көрәше Европа б-н Азиянең ырышу формасы, Европа «халкының» — Азия «халкы», уртак халкының — дала урдалары, мәданият һәм граждандыкның күчмә тормыш б-н бәрелеше буларак алга сөрәләр. С. фикеренчә, башта Азия «һөжүм итә», 16 йөздән Россия көнчыгышта Европаның алгы форпосты ролен үти. С. монголлар һөжүменен Русының алдагы ижтимагый үсешенә, рус дәүләтчелеге формалашуга тәэсир итүче факторларына зур әһәмият бирми. Ул монголлар яуланган терр-ядән бик тиз китеп барганнар, «еракта яшәргә калың, ясақ жыю турында гына кайгыртканнар, барысын да ничек булган шул хәлдә, ягъни аларга кадәр башланган мөнәсәбәтләргә бөтенләй тыкшынмаганнар», дип исәпли. Ханнар, кенәзлек итүгә ярлыклар өлешеп һәм рус чиркәүләрен яклап, кенәзләр арасындагы үзара сугышларда «корал» гына булганнар, дигән фикердә тора. С. Мәскәү кенәзләренәң милли азатлык көрәше барышында Мәскәүне барлык рус кенәзлекләре үзәгенә әверелдергән, монголлар иезүенә каршы юнәлтелгән шәрәк сәясәтен күзәтә. С. тарафыннан 1380 дегә *Кушково кыры сугышы* дөньяви тарихи әһәмияткә ия аеруча мөһим вакыйга буларак бәяләнә, аның фикеренчә, 15 йөз ахырында иезүне бетерү үзәкләштерелгән Рус дәүләте барлыкка килү б-н бәйле. «Россия тарихы»нда мөһим урыннарның берсе Явыз Иванның патшалык итүен — дәүләт мөнәсәбәтләре тәмам жиңгән һәм самодержавие урнашкан заман турында хикәялүгә бирелә. С. өчен Казан, Эстерхан һәм Себерне яулау — Россиянең Шәрәккә һөжүмгә күчешә күрсәткече, Азияне әкрәнләп буйсындыруның башлангычы. «Польшаның жи-

мерелү тарихы» («История падения Польши», М., 1863), «Яңа тарих курсы» («Курс новой истории», ч. 1–2, М., 1869–73), «Император Александр I. Сәясәт, дипломатия» («Император Александр I. Политика, дипломатия», СПб., 1877) монографияләре «Россия тарихы»ның үзенчәлекле дәвамы булып торалар. Аларда 18 йөзнен ахырында — 19 йөзнен 1 нче яртысында Россиянең тышкы һәм эчке сәясәте мәсьәләләре яктыртыла. Галимнен Пётр I б-н кызыксынуы аның турында махсус лекцияләр циклы язуга китерә. С. хезмәтләре рус тарих фәннен үсешендә яңа дәвер ачып жиберәләр һәм аннан соңгы Ватан тарихчыларына да йогынты ясыйлар.

Хезмәт: Учебная книга по русской истории. М., 1859; Публичные лекции о Петре Великом. М., 1872; Избранные труды. Записки. М., 1983; Сочинения: В 23 кн. М., 1993–2000.

Әд.: Б е з о б р а з о в П.В. С.М.Соловьёв: его жизнь и научно-литературная деятельность: Биограф. очерк. СПб., 1894; И л л е р и ц к и й В.Е. Сергей Михайлович Соловьёв. М., 1980; Ч е р е п н и н Л.В. Отечественные историки XVIII–XX вв. М., 1984; Ц и м б а е в Н.И. Сергей Соловьёв. М., 1990.

**СОЛОВЬЁВ** Тимерша Салаватуллы улы (1875, Казан губ., Зоя өязе Шуширма а. — 1947, Мәскәү), напир, журналист. «Касыймия» һәм «Мәржания» мәдрәсәсендә, Казан татар укытучылар мәктәбендә укый. 1902 елдан Казан икееллык рус-татар мәктәбендә укыта. Шуңа ук вакытта беренче әдәби әсәрләрен бастыра, эшчеләрнен сәясәт түгәрәкләренә йори башлый, шул сәбәпле губернатор карары б-н укытучылык эшчәнлегеннән читләштерелә (1903). Оренбург шәһәрәнә, аннан Түбән Новгородка күчеп китә, Г.Тукай катнашында татар музыка концерты һәм театр постановкалары узырыла торган «Двухсветная» кунакханәсендә идарәче булып эшли. 1906 ның 20 июненнән 1910 ның маена кадәр үзе дә актив рәвештә басылган «*Чукеч*» сатирик ж-лының напире һәм мөхәррире була. 1907 дә «*Урал*» г-тасы напире. 1908 дә газета редакциясе мәхкәмә жаваплылыгына тартыла һәм 1917 гә кадәр полиция күзәтүендә була. 1920 дә Казанда яши, адм.-хужалык эшләре б-н шөгьльләнә. 1933 тә Алма-Ата шәһәрәнә күчә, банк хезмәткәре, мәктәп директоры булып эшли. 1935 тән Мәскәүдә яши.

Хезмәт: Мужик илә мулла, яки Карт хәзрәт корган тозақ. Оренбург, 1902; Биби-Казан. Оренбург, 1905; Ишан Хәдичәсе. Оренбург, 1906; Мәктәп вә мәдрәсәләрен Духовный собраниягә бирү. Оренбург, 1908.

Әд.: Г ы й м а д и е в У. Сатира коралы белән. К., 1977; Татар әдилләре, мәгрифәтчеләре (XX йөз башы): Библиогр. сүзлек. К., 2005.

М.И.Әхмәтжанов.

**СОЛОВЬЁВА** Светлана Евгеньевна (9.4.1955, Казан), химик-органик, ТР Дәүләт бүлгә лауреаты (2008), химия фән. канд. (1980). Казан ун-тын тәмамлаганнан соң (1977), шунда ук эшли. 1995 тән РФА КГҮнең Органик һәм физик химия ин-тында. Хезмәтләре органик (гетероциклик һәм макроциклик) кушымчалар синтезына һәм аларның структурасын өйрәнүгә, каликсареннар химиясенә карый. С. төрле фәза структуру-

ралы (конус, өлешчә конус һәм 1,3-альтернат), металл ионнарының перспектив комплексы ясагычлары булып торучы күп кенә тетраалмаш каликс[4]ареннар һәм тиакаликс[4]ареннар синтезлый. Дәүләт бүлгә «Каликсареннар нигезендә супрамолекуляр системалар» хезмәте өчен бирелә. Уйлап табуга 4 авторлык таныклыгы һәм патенты бар.

Хезмәт: Дизайн и ионофорные свойства ряда макроциклических лигандов на основе каликсаренов // Координационная химия. 2004. Т. 30, № 4 (автордаш); Синтез, строение и комплексобразующие свойства тетраамидов тиакаликс[4]арена в различных конформациях // Изв. РАН. Сер. хим. 2005. № 9 (автордаш); Синтез и комплексобразующие свойства карбонилсодержащих тиакаликс[4]аренов // Изв. РАН. Сер. хим. 2008. № 7 (автордаш).

**СОЛОВЬЁВКА** авылы, Яшел Үзән р-нында, Яшел Үзән шәһәрәннән 31 км төньяк-көнчыгыштарак, Мари Респ-касы б-н чиктәш урнашкан. 2010 елда 2 кеше (руслар) яши. 1919 да нигез салына. Оешкан көнненнән Казан губернасының Казан өязе Кукмара волостенда. 1920 дән ТАССРның Арча кантонында. 1927 нең 14 февраленнән — Воскресенский, 1927 нең 1 августыннан — Казан авыл р-нында, 1938 нең 4 августыннан — Юдино, 1958 нең 16 июленнән Яшел Үзән р-нында. Халык саны: 1920 дә — 159, 1926 да — 139, 1970 тә — 110, 1979 да — 23, 1989 да — 12, 2002 дә — 3 кеше.

**СӨЛӨДЛАР**, туфраклар тибы, юыла һәм даими юыла торган су режимы шартларында урман-дала һәм дала зоналарында агач-куак яки болын үсемлекләре астында формалаша. Катыр туфракларның тозлануы барышында, еш кына микротүбәнлекләрдә (усак, каен агачлыларында), шу. жиңелчә минеральләшкән натрийлы эремәләренәң туфракка даими йогынтысы нәтижәсендә барлыкка киләләр. Солотлану процессына хас үзенчәлекләр: селтеле реакция һәм сунның сәңмәве аркасында туфракның өске катламындагы минералларның таркалуы, ләмле һәм коллоидлы кисаклекләренң профильнен өске өлешеннән уртага күчүе, өске өлештә аморфлы кремний диоксиды туплану. Шунның б-н бергә аксыл яки ачык соры төстөгә элювиаль А<sub>2</sub> горизонты (С. профиле *колсу туфраклар* төзелешен хәтерләтә) 5–20 см калыныкта үсеш ала. ТР терр-ясендә С. кара туфраклар арасында зур булмаган майданнарда очрый; аларның гомуми майданы 1,4 мең га. Гумуслылыгы 2–8%, жиңелчә өче реакцияле, еш кына глейланган хәлдә. Көтүлек һәм печәнлек жирләр буларак файдаланыла. Мелiorация эшләре (органик һәм минераль ашламалар кертеп тирән сукалау) үткәреп, зур майданнарны а.х. културалары үстерү өчен эшкартергә мөмкин.

Ф.Г.Борханов.

**СОЛОДУХО** Моисей Герцевич (23.1.1911, Царицын ш. — 3.6.1993, Казан), геолог-палеонтолог. Казан ун-тын тәмамлый (1934), шунда ук эшли (1938–92). Хезмәтләре палеонтологиягә, стратиграфиягә һ.б. карый. С. беренчеләрдән булып Россия терр-ясендә (Югары Осла р-ны Печиче а. янында) борынгы балыкларның берничә бөтен скелетын таба һәм аларны жентекләр тасвирлый,



Пермь системасы периоды фаунасының яна төрөн ачыккый. Идел буе Пермь утырмаларында риф ясаучы корылмалар булуын исбатлай, Казан ярусның горизонтларга биостратиграфик бүленешен эшли. Татарстан терр-ясендә минераль чиймәләр һәм шифалы ләмнәрне ача һәм тасвирлай, бу исә су һәм ләм б-н дәвалану йортлары ачылуга сәбәп була. Казан ун-ты геол. ф-тының тарихи-фәнни юнәлешен кабат торгыза. Күп кенә казылма хайваннар һәм үсемлекләр С. исеме б-н атала. Бөек Ватан сугышында катнаша. 2 нче дәрәжә Ватан сугышы ордены, медальләр б-н бүләкләнә.

Хезм.: Путеводитель геологических экскурсий к Международному геологическому конгрессу «Пермская система земного шара». Свердловск, 1991 (автордаш).

Әд.: Солодухо Н.М., Силантьев В.В. Моисей Герцевич Солодухо, 1911–1993. К., 2003.

**СОЛОДУХО** Натан Моисеевич (18.3.1952, Казан), философ, филос. фән. д-ры (1993), проф. (1995), ТРның атказ. фән эшлеклесе (2007). Казан ун-тының физика ф-тын тәмамлаганнан соң (1974), Казан хисаплау техникасының фәнни-тикшеренү технол. ин-тында инженер булып эшли. 1979 елдан Казан пед. ин-тының филос. кафедрасында. 1996 дан Казан технол. ун-тының филос. каф. мөдире. Хезмәтләре филос. һәм фәнни белемнәрнең методологиясенә, онтологиягә, табигый белемнәрнең филос. мәсәләләренә карый. Медальләр б-н бүләкләнә.

Хезм.: Однородность и неоднородность в развитии систем. К., 1989; Гомогенно-гетерогенный подход в структуре гомогенности. К., 2006; Ситуационный подход в контексте экологической философии. К., 2011 (автордаш).

**СОЛОДУХО** Эдуард Моисеевич (22.7.1945, Тбилиси — 17.5.1997, Мәскәү, Казанда жирләнә), тел галиме, филол. фән. д-ры (1985), проф. (1986). Казан ун-тын тәмамлаганнан соң (1966), шунда ук эшли. 1981 елдан Казан мед. ун-тында чит телләр каф. мөдире. Хезмәтләре гомуми тел белеме, лексикология, славян, герман һәм роман телләре фразеологиясенә, югары мәктәптә чит телләр уку-ту методикасына карый.

Хезм.: Проблемы интернационализации фразеологии. К., 1982; Теория фразеологического сближения: На материале языков славянской, германской и романской групп. М., 2008.

**СОЛОМОНОВ** Борис Николаевич (30.6.1947, Казан), химик, химия фән. д-ры (1987), проф. (1991). Казан ун-тын тәмамлаганнан соң (1970), шунда ук эшли, органик кушылмаларның структурасын өйрәнү бунча проблемалы лаб. мөдире (1987–97), физик химия каф. мөдире (1997 дән), проректор (1992–2002). Хезмәтләре эремәләр һәм нээлектролитлар термодинамикасына карый. С. нээлектролитларның сусыз эремәләре термодинамикасы анализына яңача караш, ш.у. эксперименталь үлчәнгән термодинамик сольватлашу функцияләрен төзүчеләргә бүләр торган тигезләмәләр тәкъдим итә; эремәләрдәге молекулаулар тәсир итешүләр турында яңа күзаллаулар баян итә. Эремәләрдә күмәк водородлы бәйләүне билгеләү алымнарын эшли, молекулалар һәм тирәлек струк-

турасының бәйләү параметрларына тәэсирен тикшерә. Нээлектролитлар гидратациясенә термодинамик функцияләрен анализлау алымы нигезендә гидрофоб эффектларның универсаль шкаласын төзи. Беренче булып эрегән матдәне су б-н водородлы бәйләүче термодинамик функцияләрен микродари күрсәткеләрен таба. Абразив материал өчен нигез кәгазь чыгаруның С. (бергәлән) эшләгән технологиясе Херсон целлюлоза-кәгазь комб-тында гамәлгә кертелә. Медальләр б-н бүләкләнә.

Хезм.: Термохимия сольватации органических неэлектролитов // Успехи химии. 1991. Т. 60, вып. 1 (автордаш); Quantitative description of the hydrophobic effect: The enthalpic contribution // Journal of Physical Chemistry. 2006. V.110 (18) (автордаш); Solution calorimetry of organic nonelectrolytes as a tool for investigation of intermolecular interactions // Journal of Physical Organic Chemistry. 2008. V.21(1) (автордаш); The hydrophobic effect Gibbs energy // Journal of Molecular Liquids. 2008. V.139 (1–3) (автордаш).

**СОЛОНЬЦА**, Солонка елгасы, Көнбатыш Кама алдында, Казансу елгасының уң кушылдыгы. Озынлыгы 25,8 км, бассейнының майданы 147,6 км<sup>2</sup>. Елганың шактый өлеше Биектау р-нында, зур булмаган участкасы Яшел Үзән р-ны терр-ясендә. Елга башы Биектау р-ны Кече Кавал авылынан төньяктарак, тамагы Казан чигендә, Кадыш авылынан көнчыгыштарак. Елга башының абс. биеклеге 180 м, тамагыныкы — 53 м. Су жыелу майданының урманлылыгы 30%. С.ның 1,2 дән 9 км га кадәр озынлыктагы 8 кушылдыгы бар, иң зурысы — Монастырь инеше (сул кушылдык). Елга челтәренә тыгызлыгы 0,35 км/км<sup>2</sup>. Туенуы катнаш, яртасыннан артыгы кар сулары өлешенә туры килә. Жир асты сулары б-н туену модуле 0,5–3 л/с·км<sup>2</sup>. Гидрологик режимы ташу вакытында су муллыгы һәм жәен нык саегуы б-н характерлана. Бассейнда еллык су агымының уртача күпеллек катламы 202 мм, ташу агымы катламы 107 мм. Язгы ташу, гадәттә, апрельнең беренче көннәрендә башлана. Елга ноябрь уртасында туңа. Жир асты сулары чыккан урыннарда (Кадыш һ.б. авыллар тирәсендә) елга кыш дөвәмында боз б-н капланмый. Елга тамагында суының иң аз вакытындагы уртача күпеллек чыгымы 0,5 м<sup>3</sup>/с. Язын суы чагыштырмача каты (3–6 мг-экв/л), кышын һәм жәен бик каты (12–20 мг-экв/л). С. һәм аның кушылдыклары ярларында жир асты сулары чыгышлары (Кадыш чиймәләренәң дебиты аеруча югары, алар кушылганнан соң, С.ның чыгымы якынча 2 тапкыр арта) бар, ш.и. *Седмиозёрный пустыне* терр-ясендәге төзекләндерелгән 2 «изге» чыганак — православие динендәгеләрен хач кылу урыны. С. бассейнында ландшафтлы табигать истәлегә *Семизёрка урманы* (1986) һәм *Зәңгәр күлләр* табигать тыюлыгының бер өлеше (1994) урнашкан.

О.Н.Урбанова, О.В.Ерёгин.

**СОЛОНКА** елгасы, к. Солоница.

**СОЛТАН** (гарәп. سلطان), мөселман илләрендә дөүләт б-н идарә итүче титулы; иң элек, гомумән, хакимиятне белдерү өчен кулланылган. 9–10 йөзләрдә, дини хакимияткә ия

имамнардан аеру йөзеннан югары жәмгыять идарәчесен шулай атап йөрткәннәр. 11 йөздән — сәлжүкләр, 13 йөзнен 2 нче яртасыннан — Мисыр мәмлүкләре идарәчеләре, 14 йөздән Госманлылар империясе идарәчеләре титулы. Алтын Урдада һәм ул таркалганнан соң барлыкка килгән татар ханлыкларында С. титулы хаким идарәчеләре аңлаткан. Хан мөһерләрендәгә рәсми дәрәжәләрдә «С.» термини эпитет сыйфатында идарәче исеме алдына, хан титулы әлегә исемнән соң куелган: әс-солтан Хажигәрәй хан (хаким Хажигәрәй хан), әс-солтан әл-өгъгәм Сәхибгәрәй хан (бөек хаким Сәхибгәрәй хан). С. титулы «хаким углы» (шаһзадә), «хаким кызы» мәгънәсен дә аңлаткан, бу очракта әлегә титул ялгызлык исемнән соң килгән: Габделлатыйф солтан, Маһи солтан һ.б. С. титулын Жүчи нәселенә аеруча озын гомерле ботагына караган казакъ ханнарының гайлә әгъзалары да йөрткән.

Әд.: Бартольд В.В. Халиф и султан // Сочинения. М., 1966. Т. 6; Усманов М.А. Жалованные акты Джучиева Улуса XIV–XVI вв. К., 1979.

М.Г.Госманов.

**СОЛТАН** елгасы, Көнбатыш Кама алдында, Әшнәк елгасының (Кама елгасы бассейны) сул кушылдыгы. Озынлыгы 8,6 км, бассейнының майданы 39,8 км<sup>2</sup>. Балык Бистәсе р-ны терр-ясендә ага. Елга башы Олы Солтан авылынан 3,3 км төньяктарак, тамагы Зюзино һәм Наумово авыллары янында. Елга башының абс. биеклеге 110 м, тамагыныкы — 76 м. Су жыелу майданының урманлылыгы 10%. С.ның 0,4 тән 2,2 км га кадәр озынлыктагы 7 кушылдыгы бар. Елга челтәренә тыгызлыгы 0,48 км/км<sup>2</sup>. Туенуы катнаш, күбесенчә кар сулары исәбенә. Жир асты сулары б-н туену модуле 0,25–0,5 л/с·км<sup>2</sup>. Гидрологик режимы ташу вакытында су муллыгы һәм жәен нык саегуы б-н характерлана. Бассейнда еллык су агымының уртача күпеллек катламы 129 мм, ташу агымы катламы 120 мм. Язгы ташу, гадәттә, апрельнең беренче ун көннәгендә башлана. Елга ноябрь башында туңа. Елга тамагында суының иң аз вакытындагы уртача күпеллек чыгымы 0,013 м<sup>3</sup>/с. Язын суы каты (3–6 мг-экв/л), кышын һәм жәен бик каты (9–12 мг-экв/л). Гидрологик режимы язын 200–300 мг/л, кышын һәм жәен 700–1000 мг/л.

**СОЛТАН МӘЧЕТЕ**, Казандагы архит-ра истәлегә. 1867 елда Казан сәүдәгәре Ж.Б.Усманов акчасына төзелә. «Жиһанша мәчете», «Солтан мәчете», «Сигезенче жамигь мәчет» исемнәре б-н йори.

Мәчет квартал диагонале буенча урамнар кисепкән жирдә урнашкан. Проекты буенча бер катлы, жир өстендәгә манарасы б-н бер заллы мәчет. Ишеге манара нигезендә уелган, манара дүрт кыеклы түбә б-н ябылган мәчет биначына зур булмаган күләм б-н тоташкан. Аркылы дивары мәчетне вестибюльгә һәм биш кырлы михраб чыгынтысы көньяк фасадта урнашкан намаз залына бүлгән тора. Биек аркалы тугыз пар тәрәзә өстен зур булмаган икенче рәт парлы тәрәзәләр б-н туыландырылган. Алар зал балконын яктыртып торалар һәм фасадларда парлы архивольт-

лар б-н төгәлләнәләр. Почмаклардагы кин тераткечләр һәм фигуралы көрннзләр бина-ның тышкы бизәлешен тәшкил итә. Өч ярус-лы манара конуссыман нәфис чатыр б-н оч-ланган. Манараның күпкырлы тышлык б-н ябылган сизгез кырлы нигезенә өченче катка илтүче эчке бормалы баскыч беркетелгән, мөзәэнә б-н уратып алынган цилиндрик кәү-сә урнаштырылган. Манараның гамәлдә тәрә-зәсез, кырыс кыяфәтендә шәһри Болгардагы манаралар б-н охшашлык бар.

1931 дә мәчет ябыла. Совет чорында зал-ның бердәм күләме катларга бүленә; аслы-өс-ле, парлы, аркалы тәрәзәләр турыпочмак рә-вешендә кинәйтәләр, фасадларга өстәмә уем-нар урнаштырыла, манара сүтелә.

Мәчет 1990 да арх. Н.Х.Халитов проекты буенча торгызыла. 1994 елда диндарларга кайтарып бирелә, 1990 еллар азагында ре-конструкция ясала, фасадларның әүвәлге кыяфәте яңартыла. Катлардагы эчке бүле-неш сакланып кала.

Әд.: Х а л и т о в Н.Х. Архитектура мечетей Ка-зани. К., 1991; Мечети Татарстана / Сост. Х.Г.На-дырова, Р.Р.Салихов, Р.Р.Хайрутдинов. К., 2000.

Х.Г.Надырова.

**СОЛТАН РАЙОНЫ**, ТАССРда. 1944 ел-ның 19 февралендә оештырыла. Үзгә — Олы Солтан авылы. 1920 гә кадәр район терр-ясе Казан губернасының Лаеш өязендә, 1920 дән ТАССРның Лаеш кантонында, 1927 дән Ла-еш һәм Балык Бистәсе р-нларында. 1946 ның 5 апрелендә район үзгә Корноуово авылы-на күчкәч, район *Корноуово районы* дип үз-гәртелә.

**СОЛТАН СӘИТ КЫЗЫ**, к. *Фатима Сол-тан*.

**СОЛТАНБӘКОВ** Булат Фәйзрахман улы (18.11.1928, Казан), тарихчы, тарих фән. канд. (1966), проф. (1996), ТАССРның атказ. мә-дәният хезмәткәре (1987), ТРның атказ. фән эшлеклесе (1995). Казан пед. ин-тын төмам-лый (1950). 1947–50 елларда Шәмәрдән ур-та мәктәбендә укыта, 1950 дән КПССтың Чү-риле район ком-тында бүлек мөдире. 1953 тән Казанда: урта мәктәптә укыта, 1954–61 дән КПССтың Татарстан өлкә ком-тында фән һәм мәктәпләр бүлеге инструкторы. 1961–71 дән Казан пед. ин-тында. 1971 дән — Казан мәдәният ин-тында, 1983 тән Казан консерваториясендә марксизм-ленинизм ка-федралары мөдире, 1989 дан Казан ун-ты-ның историография һәм чыганаclar белеме каф. доценты. 1992–2005 тән ТР Мәгариф хез-мәткәrlәренә квалификациясен күтәрү һәм яңадан әзерләү ин-тының мәдәният каф. мө-дире. Хезмәтләрә СССРда милли-дәүләт тө-зелеше, Татарстанда сәяси репрессияләр та-рихына, Татарстан һәм Россиянең күренек-ле дәүләт, фән һәм мәдәният эшлеклеләрә тормышына карый. «30 нчы еллардагы сәя-си репрессияләр: Законнар, башкаручылар, аклану» («Политические репрессии 30-х го-дов: Законы, исполнители, реабилитация», 1999) документлар жьентыгын төзүчеләр-нең берсе, Татарстан һәм Казан тарихыннан уку ярдәмлекләре авторы. Тарихчы-архи-вистлар жәмгыяте идарәсе рәисе (1993–2003), Россия тарихчы-архивистлар жәмгыятенен

Үзәк советы әгъзасы. Сәяси репрессияләр чоры корбаннарын аклауга зур өлеш кертә.

Х е з м.: Драматические страницы истории Та-тарстана. К., 1993; История Татарстана: Страни-цы секретных архивов. К., 1994; Сталин и «та-тарский след». К., 1994; Татарстан XX век: Личнос-ти, события, документы: В 2 кн. К., 2003; Архивы и судьбы: Статьи, очерки, рецензии. К., 2006.

Әд.: Ч е р н о б а е в А.А. Кто есть кто в изучении отечественной истории: Биобиблиогр. словарь. М., 1998.

**СОЛТАНБӘКОВ** Фәйзрахман Фәйзелхак улы (1892, Уфа губ., Минзәлә өязе Кәрә-кәс а. — 1940), сәясәт һәм хужалык эшлекле-се. 1909 елда «Хөсәеня» мәдрәсәсенә укыр-га керә, шәкертләр хәрәкәтендә катнашканы өчен аннан куыла. 1912–16 да Казан губерна-сының Мамадыш өязе, Вятка губернасының Алабуга өязе, Баку һәм Чимкент шәһәрләре мәктәпләрендә укытучы. 1916–17 дән Россия армиясендә хезмәт итә, 1917 дән 1 нче Себер за-пас полкының мөселман ком-ты рәисе. 1918 нең башында Кызыл Гвардия отрядына керә, Оренбург шәһәрндә атаман А.И.Дутов фет-нәсен бастыруда катнаша. 1918 дән Башкорт-станның Вақытлы Революцион Советы әгъ-засы. 1919 да Шәрәк халыклары коммуни-стик оешмаларының икенче Бөтенроссия съез-дында катнаша. 1919–20 дән «Кызыл Шәрәк» агитация поездының сәяси бүлеге каршында-гы бюро мөдире. 1920–23 тән Бохара һәм Таш-кентта кооперация жәмгыятләрә берлеге рә-исе, аннан соң РКП(б) УК карамагына жи-бәрелә. 1924–30 да ТАССРда Авыл хужалыгы эшчеләре һәм батраклар профсоюзлары өлк-кә ком-ты рәисе. 1930–38 дән Казан коммуналь хужалык тресты житәкчесе. Репрессияләр чоры корбаны.

**СОЛТАНГАЛИЕВ** Мирсәет Хәйдәрғали улы (25.7.1892, Уфа губ., Эстәрлетамак өязе Ялем-бәт а. — 28.1.1940, Маскәү), сәясәт һәм дөүләт эшлеклесе, милли-дәүләт төзелеше теорети-гы. Авыл укытучысы гайтәсеннән. Казанда Татар укытучылар мәктәбен төмамлай (1911). 1911–13 елларда Уфа губернасында авыл мәктәпләрендә укыта, шушы ук вакыт-та «Уфимский вестник» (Сухой псевдонимы б-н), «Тормыш», «Мусульманская газета» (Көлкебаш псевдонимы б-н) г-таларында, «Народный учитель» (Сын народа, Учитель татарин псевдонимнары б-н) ж-лында мил-ли мәктәпләр үсеше мәсьәләләрән яктырт-кан мәкаләләрән, үзенең шигырьләрән, рус һәм чит ил язучыларының әсәрләрән тәрже-мә итеп бастыра. 1913–14 тән Эстәрлетамак өя-зендә татар социалистлары оешмасы әгъзаларының берсе. Оешма Уфа губернасының хал-кы арасында агитация эше алып бара. 1915–17 дән Бакуда яши, «Баку», «Кавказское слово», «Кавказская копейка» (Он, Кармас-калицец псевдонимнары б-н) г-талары б-н хезмәттәшлек итә, алар өчен мөселманнар тормышыннан күзәтүүләр әзерли. 1917 елгы Февр. рев-циясеннән соң Милли Шура баш-карма ком-ты рәисе Ә.Цаликов чакыруы б-н Петроградка килә һәм әлеге оешманың баш-карма ком-ты секретаре итеп билгеләнә. Бө-тенроссия мөселманнарының икенче корыл-таен оештыручыларның берсе (Казан, 1917 нең июль–августы). Корылтай үз эшчәнен



М.Х. Солтанғалиев.

төмамлагач, М.М.Ва-хитов тәкъдиме б-н С. Казанда кала һәм *Ка-зан Мөселман социа-листлар комитетын* оештыруда һәм аның эшчәнендә катна-ша. 1917 нең июнен-нән РСДРП(б) әгъза-сы, Казанда 1917 ел-гы Окт. кораллы кү-тәрелешендә актив катнаша. Идел-Урал штаты оештыру идея-сенә каршы чыга, 1918 нең февраль–март ай-ларында «Болак арты республикасы» эшчән-леге вакытында аның органнарын юк итүдә катнаша. Казанда *Революция штабы* составы-на керә. *Идел-Урал штаты* турындагы Нигез-ләмәгә каршы куелган *Татар-Башкорт Со-вет Социалистик Республикасы* турындагы Нигезләмә тарафдары. 1918 нең июль–ав-густ айларында «Красное знамя» г-тасында (Тамерлан, Кантимер һ.б. псевдонимнар б-н) күпчелек мәкаләләрнен мөхәррире һәм автo-ры. Мәкаләләрндә Татар-башкорт Респo-ка-сын оештыруга кирәклеген аңлата, контр-рев-ция тарафдарлары булган сул әсәрлардан аерылырга өнди. Мөселман социалистлар ком-тының хәрби секциясен житәкли, мө-селман хәрби частыларын оештыруда катна-ша. Граждандар сугышы елларында В.И.Ле-нин һәм И.В.Сталин кушуы буенча Ә.Вали-ди б-н башкорт хәрби частыларының Совет хакимияте ягына күчүе һәм Уфадагы сул әсәрлар төркеменәң большевиклар партиясе-нә керүе турында сөйләшүләр алып бара. 1919 ның яз-жәендә Көнчыгыш фронтның Революцион хәрби советы әгъзасы, адмирал А.В.Колчак гаскәрләренә каршы сугышлар-да катнаша. 1919 ның августыннан Маскәү-дә: РСФСР Милләтләр эшләрә халык комис-ты коллегиясе әгъзасы, Үзәк мөселман комис-ты рәисе (М.Вахитов һәлак булган-нан соң), РСФСР хәрби һәм дингез эшләрә халык комис-ты каршындагы Үзәк мөселман хәрби коллегиясе рәисе, РКП(б) УК каршындагы Шәрәк халыклары коммунистик оеш-маларының Үзәк бюросы житәкчесе, Феде-раль жир эшләрә ком-ты рәисе. Башкорт ав-тономиясе вәкилләрә б-н сөйләшүләрдә кат-наша, Башкорт Респ-касы барлыкка килүне хуплый. РСФСР ХКСның респ-ка оештыру мәсьәләсе буенча материаллар эшләү комис-сиясе әгъзасы буларак, Татарстан АССР бар-лыкка килү турындагы Декрет проекттын тө-зүдә катнаша. 1920, 1922 дән ТАССР ҮБК сос-тавына сайлана. Милли мәсьәләне хал итүдә партия житәкчелеге карашларына, РКП(б) һәм Совет дәүләте милли сәясәтенен кайбер аспектларына, И.В.Сталинның респ-каларны автономияләштерү планына каршы чыга. СССР оештыруга әзерлек барган чорда мил-ләтләрнен ранглара («улларга һәм үги уллар-га») бүленешенә каршы чыга, автономияле респ-каларның статусын күтәрүне, аларга СССР субъектлары булу хокукы бирелүне яклай, РСФСР һәм Кавказ арты Совет Фе-дератив Социалистик Республикасы авто-номияле респ-каларының СССР составына

турыдан-туры кертелүен, автономияле респ-каларның вәкәләтле вәкәлләрен СССР ҮБК һәм ХКСна кергү кирәклеген таләп итеп куя. РСФСР Советларының 10 нчы съездындагы тәнкыйди чыгышларынан соң, И.В.Сталин күрсәтмәсе б-н С.кә карата аның исемен каралта торган материал туплана. 1923 нөң 4 маенда ул милли мәсьәләдә партия житәкчелеге сәясәтенә каршы булган милләтчеләр оешмасы төздә гаепләнә кулга алына. Милли сәясәтне гамәлгә ашыру мәсьәләләренә багышланган РКП(б) ҮКҗның дүртенче киңәшмәсендә (Мәскәү, 1923 нөң 9–12 июне) С. һәм аның фикерләшләрәнен карашлары кискен тәнкыйтьләнә һәм алар «милли тайпылыш тарафдарлары» дип бәяләнә. С. барлык эш урыннарыннан алынып, партиянең һәм Совет дәүләтенә дошманы дип игълан ителә (к. «Солтангалиевчелек»). Киңәшмәдән соң иреккә чыгарыла. 1923–28 дә СССР Сәүдә-кооперация системасында эшли. 1928 дә «максаты СССРны таркату булган милләтчеләр оешма» житәкчесе буларак кулга алына, 1930 да ОГПУ коллегиясе аны һәм милли респ-каларның кайбер башка житәкчеләрен атарга хөкөм итә (Соловки утравындагы төрмәгә утырту б-н алыштырыла). 1934 тә иреккә чыккач, Саратов шәһәрәндә яши. 1937 нөң мартында кабат кулга алына, 1940 ның гыйнвары ахырында СССР Югары мөхкәмәсенә хәрби коллегиясе карары б-н атып үтерелә. 1991 дә аклана.

С.нең теоретик мирасында төп урынны милли мәсьәләне хәл итү идеяләре алып тора (төп нигезләмәләре Мәскәүдә чыга торган «Жизнь национальностей» ж-лында баһыланган мақаләләрдә бәян ителә). Аның фикеренчә, антиколониаль хәрәкәтләрнең төп көчөн Көнбатыштагы кебек пролетариат түгел, ә барлык демократик көчләрнең берлеге тәшкил итә. Аның казанышлары нәтижәсендә халык демократик режимы урнаштырылырга мөмкин, аннан соң гына ижтимагый-сәясәт үсештә соң. этап башлана ала. «Азия һәм Европа төрки халыкларының социаль-сәясәт, икътисади һәм мәдәни үсеше нигезләре турында тезислар» («Тезисы об основах социально-политического, экономического и культурного развития тюркских народов Азии и Европы», 1924) хезмәтендә С. марксизмның пролетариат диктатурасы турындагы нигезләмәсен тәнкыйтьләп, колониаль халыклар өчен ул бары тик капиталистик Европага буйсыну варианты гына булачак дип раслай. Шәрәкнең революцион-демократик көчләре берләшүнең төп максаты — антиколониаль рев-ция дип, беренчеләрдән булып ул асызыкый. С. соң. идеология һәм мөселман жәмгыятенә горф-гадәтләрен һәм берлеген саклау идеяләре арасында компромисс табарга тырыша. Шәрәк халыкларын социализман читләштермәс өчен, аларның милли һәм дини горф-гадәтләренә, хисләренә, мәдәниәтенә һәм рухи тормышына ихтирамлы булырга; дингә каршы эшнә татар, башкорт һ.б. мөселман халыкларының психологиясен һәм көнүрәшә үзәнчеләрен исәптә тотып алып барырга өнди. «Татарлар һәм Октябрь революциясе» («Татары и Ок-

тябрьская революция», 1921), «Татар автономияле республикасы» («Татарская автономная республика», 1923) мақаләләрендә татарларның рев-циядә катнашу тарихының чорларга бүленешен бирә, Татарстанның социаль-икътисади, ижтимагый-сәясәт хәлен тасвирлай. СССР төзелүне халыклары хокуксыз булган Россия империясенә кабат торгызылуы дип саный һәм 1920 елларда ук аның таркалуын фаразлай.

С. идеяләре империализмга каршы хәрәкәтләрнең идеологиясен булдырганда һәм мөстәкыйль дәүләтләр төзү практикасы барышында Азия һәм Африка мөселман дәүләтләрендә популяр була. 1920 еллар башында



М.Х. Солтангалиев (унда) РСФСР Милләтләр эшләре халык комиссариятының кече коллегиясе әгъзалары арасында.

Шәрәк хезмәт ияләренә коммунистик ун-тында укыткан чорда С.нең 3 нче Интернационал житәкчеләре, күренекле чит ил дәүләт һәм жәмәгәт эшлекләре С.Катаяма (Япония), Т.Малака (Индонезия), Лю Шаоци (Кытай), Хо Ши Мин (Вьетнам) һ.б. б-н очрашулар вакытында фикерләрен бәян итәргә мөмкинлеге була. А.Беннигсен, Ш.Лемерсье-Келькеже, М.Ямаучи, М.Родинсон һ.б. галимнәрнең хезмәтләрендә Шәрәкнең революцион хәрәкәт, жимерелгән колониаль империяләр урынында милли-дәүләт төзелеш мәсьәләләре анализында С.нең роле ачыла. Чит илләр политологиясендә С. «өчтенче дөньяның революция атасы» буларак таньла.

Чыг.: Тайны национальной политики ЦК РКП: Стеногр. отчёт секретного заседания ЦК ВКП(б). М., 1992; Неизвестный Султан-Галиев: Рассекреченные документы и материалы. К., 2002.

Хезм.: Избр. труды. К., 1998; Articles. Oxf., 1984.

Әд.: Сагадеев А.В. Мирсаит Султан-Галиев и идеология национально-освободительного движения. М., 1990; Султанбеков Б.Ф. Первая жертва геноцида: Мирсаид Султан-Галиев: Судьба. Люди. Время. К., 1991; Беннигсен А., Лемерсье-Келькеже Ш. Султан-Галиев — отец революции третьего мира // Татарстан. 1993. № 2, 6; Ланда Р.Г. Мирсаид Султан-Галиев // Вопр. истории. 1999. № 8; Kaymak E., Sultan Galiev Ve Somurgeler Enternasyonalı. Ist., 1993; Yamauchi M. Islam and Russia. Sultangaliev Revisited. Tokio, 1995.

Б.Ф. Солтанбәков.

**«СОЛТАНГАЛИЕВЧЕЛӘРНЕң МӘСКӘҮ ҮЗӘГЕ» ЭШЕ** («Оештыручы үзәк»). 1932 елда ОГПУ-НКВД органнары тарафынан шактый кешеләргә карата оештырылган гаепләү эше. Алар Солтангалиевнең контрреволюцион оешмасы б-н элемент урнаштыруда, гарәп графикасыннан латин графикасы-

на күчүгә каршы булган чыгышлар оештыруда («Сиксан икеләр хат»), интеллигенция, эшчеләр һәм крәстияннәр арасында контрреволюцион милләтчелек идеяләре таратуда, ВКП(б) һәм Совет хөкүмәтенә хужалык һәм сәясәт чаралары үтәлешенә комачаулауда, авылда массакүләм чыгышлар оештыруда, колхоз милкен яндыруда, хакимият әһелләренә каршы террорлык актлары әзерләүдә, татар буржуаз-милләтчелек оешмаларын (Мөселманнар ком-ты, Хәрби Шура, Милли Шура, Милли Сәрмая) төздә катнашуда, 1922–23 тә Совет хакимияте эшчәнлегенә каршы программалы-тактик принциплар каралган «медполислар», ягъни легаль булмаган киңәшмәләр оештыруда гаепләнә. Оешманың Татарстан ф-лы эше бунча 18 кеше, ш.и. И.С.Аитов, Ш.Ш.Әхмәров, И.Ж.Вихарков, Ж.Валиди, С.Х.Вәлидов, Л.Ш.Вахитов, Х.В.Зәбиров, Ю.С.Латыпов, А.А.Шәехали тикшерү уза. Мәхкәмә утырышы 1932 нөң 11 маенда Казанда үтә. ОГПУ хәрби коллегиясе тарафынан Ж.Вәлиди һәм Х.В.Зәбировтан кала барлык гаепләнүчеләр дә төрле елларга (3 елдан алып 5 елга кадәр) хөкөм ителәләр. 1989 һәм 1990 елларда СССР ЮС Президиумы карарлары б-н гаепләнүчеләр аклана һәм, «кылган гамәлләрендә жинаятьчелек составы булмау сәбәпле», эш туктатыла.

**«СОЛТАНГАЛИЕВЧЕЛЕК»**, 1920–30 елларда СССРда татар һәм башкорт партия, дәүләт һәм жәмәгәт эшлекләренә «милли тайпылышта» гаепләп тагылган сәясәт ярлык. «С.» төшенчәсе совет сәясәт һәм дәүләт эшлекләре М.Х.Солтангалиевнең эшен тикшерү барышында таралыш ала. Беренче мәртәбә РКП(б) ҮКҗның дүртенче киңәшмәсендә илдәге милли сәясәт мәсьәләләренә караган материалларда кулланьла. Партия документларында һәм пропаганда материалларында «С.» совет хөкүмәтенә каршы оештырылган, партия сыйфатларына да ия хәрәкәт буларак күзалана. «С.» турындагы эш ОГПУ тарафынан СССРның милли регионнарында бу мәсьәләдә башкача фикерләүгә каршы көрәшне жинеләйтү өчен оештырыла. 1930 елларда кешене «С.»тә гаепләү аны репрессияләү өчен гадәти сәбәпкә әверелә. М.Х.Солтангалиев һәм «С.»тә гаепләнгән башкалар бары 1990 елларда гына аклана. Ш.у.к. «Солтангалиевчеләрнең Мәскәү үзәге» эше.

(Чыганакарны һәм әдәбиятны М.Х.Солтангалиев мақаләсеннән кара).

Б.Ф. Солтанбәков.

**СОЛТАНОВ** Әлфәт Сәлим улы (10.1.1950, Мамадыш р-ны Игенче а.), геолог, ТР Дәүләт бүлгә лауреаты (2007), РФнең атказ. геологы (2010), техник фән. кандидаты (2006). Казан ун-тын тәмамлаганнан соң (1973), «Якутскгеология» берләшмәсендә инженер, өлкән инженер, отряд, партия башлыгы булып эшли. 1981 елдан «Татнефть» АЖдә геолог, цех өлкән геологы, геол., технол. бүлекләре башлыгы, «Жәлилнефть» НГДУында баш геолог урынбасары (2000 гә кадәр), АЖнең нефть чыганаclarын эшкәртү б-н идарә итү бүлгә башлыгы (2002–03, 2006 дан), «Нурлатнефть» НГДУы баш геологы (2003–06). Уйлап табуга 4 авторлык



Закир Солтанов.



З.Г. Солтанов.

таныклыгы бар. Дәүләт бүлгәге автоматлаштырылган проеклау технологияләре нигезендә нефть чыганаclarын эшкәртү б-н идарә итү алымнарын булдырганы һәм сәнәгатьтә кулланышка керткәне өчен бирелә. Медаллар б-н бүләкләнә.

Х е з м.: Опыт геологического обоснования бурения горизонтальных скважин // Нефтяное хоз-во. 2004. № 7 (автордаш); Особенности разработки залежей нефти терригенных и карбонатных коллекторов месторождений НГДУ «Нурлатнефть» // шунда ук. (автордаш); Методы уточнения геологической модели разреза по данным горизонтальных скважин // Нефтепромысловое дело. 2005. № 8 (автордаш).

**СОЛТАНОВ** Вәсим (Мөхәмәтвәсим) Мөхәмәтзариф улы (22.8.1887, Уфа губ., Бөрө өязе Шабай а. — 1977, Сәмәрканд ш.), язучы. 1903 елда «Госмания», соңрак «Галия» мәдрәсәсендә белем ала (1909 дан шәкертләр хәрәкәтендә катнашканы өчен куыла). 1910 нан соң Бөрө шәһәрәндә татар мәктәбендә укыта. 1911–14 тә Казан татар укытучылар мәктәбендә укый. Аны тәмамлаганнан соң, Благовещенск, Чита шәһәрләрендә рус-татар мәктәпләрендә укыта. 1916–17 дә Уфа губернасы Эстәрлетмак өязе Бозауяз авылы китапханәсе мөдире. 1917–23 елларда Читада яши, рус-татар мәктәбендә укыта, татар жәмгыяте эшчәнлегендә актив катнаша. 1924 тә Узбәкстанга күчә, Сәмәрканд, Бохара уку йортларында эшли. «Канау буенда» (1909), «Ләззәт, яки Тәм» (1909) шигырь жьентыклары, хикәяләр, публицистик мәкаләләр авторы. 1938–46, 1949–55 тә репрессияләнгән.

Әд.: Ә х м ә т ж а н о в М. Татар әдәбияты тарихында яна исемнәр // Мәгърифәт һәм азатлык өчен көрәш. К., 1987; Татар эдилләре, мәгърифәтчеләре (XX йөз башы): Библиогр. сүзлек. К., 2005.

**СОЛТАНОВ** Закир (29.6.1923, хәзер Удмурт Респ-касының Кече Пурга р-ны Әбделмән а. — 6.4.1983, Украина ССР, Херсон ш.), Сов. Союзы Герое (24.3.1945), лейтенант. ФЗӨ (1940), Эчке эшләр министрлыгының Куйбышев офицерлар составы мәктәбен (1947) тәмамлый. Ижевск машина төзелеше заводында слесарь булып эшли. 1942 елның ноябреннан Кызыл Армиядә. 1943 нең гыйнварынан Бөек Ватан сугышында, 498 нче укчы полкның (47 нче армиянең 132 нче укчы дивизиясе) танка ага торган мылтык взводы командиры. 1 нче Украина, 2 нче Белоруссия һәм 1 нче Белоруссия фронтлары составында Суляк яр Украинаны азат итүдә (1943), Люблин-Брест (1944) һәм Көнчыгыш Померания (1945) һөжүм операцияләрендә катнаша. Яблонно-Легиново шәһә-

реннән (хәзер Легьново ш., Польша) төнъяктарак булган сугышларда батырлык күрсәтә: 1945 нең 15 гыйнварында С. житәкчелегендәге взвод дошманның оборона сызыгын өзүдә катнаша, Чонсткув торак пункты янында Висла елгасын кичеп чыга һәм батальон килеп житкәнче позицияне үз кулында тотта. 1947–53 тә Свердловск шәһәрәндә һәм Свердловск өлкәсендә оператив вәкил булып эшли. 1953 тән запаста, Херсон шәһәрәндә яши. Ленин ордены, медаллар б-н бүләкләнә.

Әд.: Батырлар китабы — Книга Героев. К., 2000. М.З.Хәбибуллин.

**СОЛТАНОВ** Зәйни (чын фамилиясе һәм исеме Сөләйманов Зәйнелгабидин) Гобәйдулла улы (17.1.1892, Әстерхан ш. — 5.5.1952, Казан), драма актёры, режиссёр, педагог, театр эшлеклесе, язучы-тәржемәче, ТАССРның халык (1939), РСФСРның атказ. (1940) артисты. Әстерхан шәһәрәндә татар проф. театрына нигез салучыларның берсе. Әстерханда «Ак мәчет» мәктәбендә, Казанда «Мөхәмәдия» мәдрәсәсендә укый. 1907 елда Әстерханда И.Гыйзәтуллин-Дубровин житәкчелегендә татар театр труппасына керә, 1908 дә Г.Кариев һәм Г.Араб-линский б-н гастрольләргә килгән «Сәйяр» труппасы спектакльләрендә катнаша. 1914 тә, «Татар драма артистлары ширкәте»н оештырып, Әстерхан труппасы б-н житәкчелек итә, бер үк вакытта актёр, режиссёр һәм ширкәт башлыгы була. 1918 дә

*Әстерхан татар драма театры* каршында *Әстерхан татар театр студиясен* оештыра. 1920–21 дә К.Тинчурин һәм И.Рәмиев б-н бергә *Самара татар драма һәм музыка студиясен* төзи. 1922 дән Казанда Татар дәүләт драма театрында; ТАССР Мәгариф халык комис-ты карары йөкләмәсе буенча Татар

З.Г. Солтанов  
Городничий («Ревизор»,  
Н.В.Гоголь) ролендә.З.Г. Солтанов Кәрим бай («Бәхәтсез егет»,  
Г.Камал) ролендә.

театр техникумын оештыру б-н шөгьльләнгән (Казан Зур драма театры каршындагы студия педагогы һәм актриса З.М.Славянова б-н бергә). 1923–25 тә Әстерхан татар драма театрының сәнгать житәкчесе. 1925 тән Казанда Татар акад. театры труппасында. Труппаның әйдәп баручы актёрларынан берсе, тамашачының югары бәясенә лаек булган рольләр ижат итә. Аеруча зур рольләре арасында Кәрим бай, Хәмзә бай, Сиражетдин («Бәхәтсез егет»), «Беренче театр», «Банкрот», Г.Камал, Мисбах хажы, Ишан («Жилкәнселәр», «Зәңгәр шәл», К.Тинчурин), Надир шаһ (Н.Наримановның шул исем. әсәре буенча), Иманкол мулла («Наемщик», Т.Гыйззәт), Юныс хажы («Хажы әфәнде ойләнә», Ш.Камал), Хөсәен мирза (Ф.Бурнашның шул исем. әсәре буенча), Әжим («Муллаһанур Вахитов», Н.Исәнбәт), Кречинский («Кречинскийның туге», А.В.Сухово-Кобылин), Нил, Лука («Мещаннар», «Тормыш төбәндә», М.Горький), Берсенев («Разлом», Б.А.Лавренёв) һ.б. була. Көчле театрәлек, социаль үткенлек С. ижат иткән образларга зур масштаб һәм тулылык бирә, актёрның һәр чыгышы театр тормышында зур вакыйга буларак кабул ителә. Режиссёр буларак, Татар акад. театры сәхнәсендә К.Тинчуринның «Ил», М.Жәлил-нең «Гудок», А.М.Файконың «Доцент Янбулатов» (барысы да — 1929), В.П.Кагаевның «Авангард» (1930), Г.Камалның «Банкрот» (1933) һ.б. әсәрләр буенча спектакльләр куя. Күп кенә пьесаларны татарчага тәржемә итә. С.ның ижади эшчәнлегә татар театры тарихында сизелерлек эз калдыра. Хезмәт Герое (1924).

Әд.: М ә х м у т о в Б. Әстерханда татар театры // Мирас. 1994. № 1–3, 7–12; 1995. № 1–8; Татар театры (1906–1926). К., 2003; И л я л о в а Н. Г. Камал театры артистлары = Артисты театра им. Г. Камала: Биогр. белешмәлек. К., 2005; ш у л у к. Театр имени Г. Камала. К., 1986.

И.И.Илялова.

**СОЛТАНОВ** Мансур Ислам улы (1875, Уфа губ., Минзәлә өязе Мәчти а. — 1918, Саратов ш.), флейтачы, педагог. Татарлар арасынан югары муз. белем алган беренче кеше. Чыгышы б-н морзалар нәселенән, мөфти М.Солтановның туганы. Уфа шәһәрәндә гимназия тәмамлый. 1898 елдан Мәскәү консерваториясенә флейта классында укый (тәмамлаган елы билгесез). Симф. оркестрларда уйный, концертларда соло номерлар б-н чыгышлар ясый. 1912 дән флейта һәм кларнет класслары буенча укыта, шу. яңадан оешкан Саратов консерваториясендә сольфеджио классы ача. Башкорт һәм татар халык көйләрен жьеп эшкәртә.

Х е з м.: Башкирские и татарские мотивы. Саратов, 1916.

**СОЛТАНОВ** Мөхәмәдъяр Мөхәмәдшәриф улы (1837 — 12.6.1915, Уфа ш.), дин эшлеклесе. 1856 елда Казан ун-тының юридик ф-тында укый. 1857–59 да *Башкорт-мишәр гаскәрәндә* хезмәт итә, 1861–66 да Уфа губернасының 20 нче һәм 7 нче кантоннар башлыгы. 1866–85 тә Уфа губернасындагы Минзәлә һәм Бәләбәй өязләрендә арадашчы казый, жәмәгать казые вазифаларын башкара. 1886 дан Оренбург Мөселман Диния нәзарә-

те мофти. С. вақытында Диния нәзарәте эшчәлгегә яңача оештырыла: 1889 дан мофти казый сайлауда катнашу хокукы ала, нәтижәдә төрле вақытта казый вазифасына, С. тәкъдиме б-н, күренекле татар мәғрифәтчеләре Р. *Фәхрәтдин*, Х.Г. *Габәши*, Р. *Ибраһимов* сайланып куела. 1893 тә хаж кыла; Россия мөселманнарының рәсми вәкиле буларак, төрек солтаны Габдел-Хәмид II (1876–1909) тарафыннан кабул ителә, төрек ордены б-н бүләкләнә. С. булышылыгы б-н Уфада «Галия» мәдрәсәсе ачыла (1906). «Мәғълүмәте мәхкәмәи шәргыйя Ырынбургия» ж-лына нигез салучыларның берсе (1908). Илаһият белеме булмау сәбәпле, мөселманнарның мәнфәгатьләрен яклауда эзлексезлегә нәтижәсендә кадимчеләр һәм жәдитчеләр вәкилләре тарафыннан тәнкыйтьләнә. I дәрәжә Изге Анна, I дәрәжә Изге Станислав орденнары, медальләр б-н бүләкләнә.

Әд.: Х а б у т д и н о в А.Ю. Российские муфтин: от екатерининских орлов до ядерной эпохи (1788–1950). Н.Новгород, 2006.

**СОЛТАНОВ** Наил Зәки улы (12.9.1953, Үзбәкстан ССРның Сәмәрканд ш.), катлаулы системаларны модельләштерү һәм нәтижеләлеге тикшерү өлкәсе галиме, техник фән. д-ры (1997), проф. (1998). 1976 елда Ташкент политехник ин-тын тәмамлаганнан соң, В.П.Чкалов исем. авиация ЖБдә (Ташкент ш.) эшли. 1984–95 тә Ташкент политехник ин-тында. 1995 тән Оренбург ун-тында, инновацион проектлар б-н идарә итү ка. мөдире (1997–99), каф. профессоры (1999 дан), Икътисад ин-тының инноватика ф-ты деканы (1999–2000), баш гыйльми секретарь (2001–04). 2004 тән Аэрокосмос ин-тының житештерүне автоматлаштыру системалары каф. мөдире. Хезмәтләре техник, икътисади һәм оештыру системаларын модельләштерүгә һәм аларның нәтижеләлеге тикшерүгә карый. Авиация сәнәгате пр-тиеләрендә гамәлгә кертелгән 4 проект авторы («Грач» тәҗрибә экранопланы; БС-1 самолётның штопор һәм флаттер модельләре; аэрофототөшөрү өчен телевизион идарә ителүле мини-самолёт; а.х. самолётлары һәм вертолётлары өчен жиһазлар комплексы). Медальләр, ш.и. СССР ВДНХсы медальләре б-н бүләкләнә. РФнең мактаулы югары һөнәри белем биру хезмәткәре (2003).

Х е з м.: О построении модели исследования воздушно-транспортной системы для перевозки нефти и газа // Изв. вузов. Авиат. техника. 1980. № 4; Механика конструкций из композиционных материалов. Таш., 1990 (автордаш); Инновационные процессы в авиационно-химических работах: экологический аспект. Оренбург, 1998 (автордаш).

**СОЛТАНОВ** Сәғды Әхмәди улы (15.3.1922, Уфа губ. Яңа Гали а. – 1992, Уфа ш.), геолог-геофизик, геол.-минерал. фән. д-ры (1964), проф. (1969), РСФСРның атказ. фән һәм техника эшлеклесе (1973), СССРның мактаулы нефтьчесе (1975). Маскәу нефть ин-тын тәмамлаганнан соң (1951), ТатНИИнефтьтә эшли, директор урынбасары (1963 тән). 1983 елдан Уфа нефть ин-тында. Хезмәтләре нефть чыганаclarын разведкалау һәм эшкәртүгә карый. С. нефть чыганаclarын эшкәртү һәм

аларны көйләү процессларын тикшерү буенча яңа фәнни юнәлеш тәкдим итә. СССР Дәүләт бүләге (1978), СССР ФАнең акад. И.М.Губкин исем. бүләге (1982) лауреаты.

**СОЛТАНОВ** Фәрит Мирза улы (25.8.1951, Яшел Үзән р-ны Олы Карагужа а.), философ, филос. фән. д-ры (2000), ТРның атказ. фән. эшлеклесе (2002). Казан ун-тының тарих-филол. ф-тын тәмамлаганнан соң (1974), ТР ФАнең Тел, әдәбият һәм тарих ин-тында эшли, 1985 елдан ижтимагый фикер тарихы секторы мөдире, 1993 тән РФ Мәгариф министрлыгы Милли проблемалар ин-тының Татарстан ф-лы мөдире. 1996 дан ТР ФАнең Тарих ин-ты директоры урынбасары, бер үк вақытта ин-тының Милли мәгариф тарихы һәм теориясе үзәге житәкчесе. 2012 дән ТР ФА президиумы аппаратында: баш белгеч, ТР ФА президентының гомуми эшләр буенча урынбасары, гомуми эшләр идарәчесе. 2016 дан Казан ун-тында. Хезмәтләре татар ижтимагый фикере тарихына, ислам факторына, татар милли хәрәкәтенә карый. Медальләр б-н бүләкләнә.

Х е з м.: Хөр фикер юлында. К., 1986; Ислам и татарское национальное движение в российском и мировом мусульманском контексте. К., 1999; Татарское национальное движение: История и современность. К., 2000.

Әд.: Казанский университет (1804–2004): Библиогр. словарь. 2004. Т. 3.

**СОЛТАНОВ** Фуат Фәйзрахман улы (30.3.1928, Төрөкмәнстан ССР, Ташауз ш. – 2003, Ашхабад), патофизиолог, мед. фән. д-ры (1965), Төрөкмәнстан ССР ФА академигы (1975). Төрөкмән мед. ин-тын тәмамлаганнан соң (1950), шунда ук эшли, 1960–63 елларда патофизиол. каф. мөдире вазифаларын башкаручы, бер үк вақытта табибләр белем күтәрү ф-ты деканы. 1964 тән СССР МФАнең Төрөкмән төбәк медицинасы ин-тында физиол. секторы мөдире, проф. (1967), Төрөкмәнстан ССР ФА вице-президенты (1989). Хезмәтләре кеше һәм хайваннарның жылылык алмашын, арид зона шартларында организмның кискен кызу патофизиологиясе һәм патогенезына карый. Төрөкмәнстан ССР Дәүләт бүләге лауреаты. Халыклар дуслыгы, «Почёт билгесе» орденнары, медальләр б-н бүләкләнә.

Х е з м.: Экологические условия пустынь в адаптации организма человека к аридной зоне // Проблемы освоения пустынь. 1985. № 1 (автордаш); Температура тела, конвекционный теплообмен человека при работе в условиях высокой температуры аридной зоны // Физиология человека. 1986. Т. 12. № 6 (автордаш); Развитие физиологических исследований в Туркменистане // Физиол. журн. 1987. Т. 73. № 11.

**СОЛТАНОВ** Хәтмулла Асылгәрәй улы (20.7.1924, Бәләбәй кантоны, хәзер БРның Бүздәк р-ны Кәпәй-Кыбау а. – 4.3.1994, БРның Кандра шти), Дан орденының тулы кавалеры (21.1.1945, 13.4.1945, 15.5.1946), Соц. Хезмәт Герое (1971), гв. өлкән сержанты. 1938–41 елларда Партизанск шәһәре (Приморье крае) шахтасында эшли. 1941 нең сентябренән Кызыл Армия сафларында. 1943 нең гыйнварыннан Бөек Ватан сугышы фронтларында, 174 нче гв. укчы полкында

танкка каршы отделе-ние командиры (8 нче гв. армиясенең 57 нче гв. укчы дивизиясе). Көнъяк-Көнбатыш, 3 нче Украина һәм 1 нче Белоруссия фронтлары гаскәрләре составында Донбасс (1943), Никополь-Криворожск, Белоруссия (икесе дә – 1944) һәм Берлин (1945) һөжүм операцияләрендә катнаша. 1945 нең 15 гыйнварын-да Грабна-Воля торак пункттыннан (Едлинск шәһәреннән 22 км төньяк-көнчыгыштарак, Польша) төньяктарак дошман контрһөжүмөн кире кайтарганда багырлык күрсәтә: шәхсән үзе берничә солдатны юк итә һәм отделение-се б-н яуланган чикне тотып тора; 1945 нең 2 мартында Ратшток торак пункты (Зеелов шәһәреннән 11 км көнчыгыштарак, Германия) өчен сугышта, төн караңгылыгынан файдаланып, сугышчылар б-н дошман тылына үтәп керә, 8 солдатны юк итә, берсен әсир ала; 1945 нең 14 апрелендә Альт-Тухебанд торак пункты (Зеелов шәһәреннән 8 км көнчыгыштарак) өчен сугышта беренчеләрдән булып торак пунктка бәрән керә, дошманның 3 пулемётның кулга төшерә, 4 солдатын әсир ала, яралана, эмма сафта кала. 1946 да демобилизациялән-гәннән соң, туган авылында «Кыдаш» к-зында эшли. 1948–89 да Туймазыда «Башнефть» житештерү берләшмәсенең бораулау эшләр идарәсендә эшчә, бораулаучы ярдәмчесе, бораулаучы (1950 дән), бораулаучы оста (1970 тән). С. вахтасы Башкортстан бораулау-чылары арасында беренчеләрдән булып бригадага елына 20–21 мең м жир бораулау өчен ярышны башлап жиберүче. 1970 тә С. вахта-сы, 6310 м тау токмыын бораулап, йөкләмә-не уңышлы үти, идарәнән бораулау бригадалары арасында иң югары күрсәткечкә ирешә; идарәдә ул беренчеләрдән булып разведка скважиналарын бораулаганда махсус сыекча б-н юдырткыч, аз балчыклы эретмәләр, мах-сус майлагыч матдәләр, жиңел металлдан ясалган бораулау торбаларын куллана, бу аңа бишьеллык эчендә коммерция тизлеген бер станокка аена – 967 м дан (1965) 2000 м га (1970), житештерү вақытын 71,5 % тан – 79 % ка кадәр арттырырга мөмкинлек бирә. Бригада башкарган норматив йөкләмә 120–124 % тәшкил итә; 5 елга 63,4 мең сум акча экономияләнә. С. Дәүләкән, Михайлов, Добровольск нефть чыганаclarын ачуда катнаша.

Герой исеме нефть чыгару һәм нефть сәнәгате үстерүдәгә, яңа нефть-газ урыннарын разведкалаудагы хезмәтләре, бишьеллык планы (1966–70) уңышлы үтәгән өчен бирелә. 1974–89 елларда СССР ЮС депутаты. Ленин ордены, Октябрь Революциясе, 1 нче һәм 2 нче дәрәжә Бөек Ватан сугышы, «Почёт билгесе» орденнары, медальләр б-н бүләкләнә.

Әд.: Х ә л и м А. Минем Түгәрәк Имәнем. Уфа, 1999; Кавалеры ордена Славы трёх степеней: Краткий биограф. словарь. М., 2000; Х а к и м о в М.С.,



Х.А. Солтанов.



H. H. Солтанов.



Л. М. Солтанова.

Сафаров М.А. Татары: воины, труженники, патриоты. М., 2006.

М.З.Хэбибуллин, М.Я.Гаитов.

**СОЛТАНОВ** Гидаят Гидиятулла (Айниятулла) улы (30.11.1915, Сембер губ., Буа өязе Татар Убие а. — 9.11.2009, Казан), драма актёры, ТАССРның халык артисты (1972). 1937 дән, Казан сәнгать техникумының театр бүлеген тәмамлаганнан соң, Ташкент татар театрында эшли. 1940 тан БАССРның Яңавыл татар театрында. 1947 дән Татар акад.



H. H. Солтанов Алмас ролендә («Моңлы бер жыр», Т. Миңнуллин; унда — Шагыйрь ролендә И. Хайруллин).

театры актёры, 1991 дән «Инсаният» труппасында. С., күпчәлек характерлы актёр буларак, сәхнәдә гади лекләре, табигый лекләре һәм төгәл тышкы формалары б-н аерылып торган шактый гына рольләр башкара. Аеруча зур рольләре арасында Исмагыйль («Галиябану», М. Фәйзи), Әскәр («Аршин мал алан», У. Хажибөков), Рамай («Шәмсекамәр», М. Әблиев), Әжим («Муллаһур Вахитов», Н. Исәнбәт), Потёмкин («Пугачёв Казанда», Ә. Фәйзи; «Канкай углы Бөхтияр», Т. Миңнуллин), Аргаманов («Ташкынар», Т. Гыйззәт), Жифанша («Зәңгәр шәл», К. Тинчурин), Газизов, Евстигней («Монда тудык, монда үстек», «Әлдәрмештән Әлмәндәр», Т. Миңнуллин), Арсланов («Намуз хөкөме», Д. Вәлиев), Баһрам («Шәһәрдә жәй көннәре», Анар), Нурәхмәт («Китәм инде», Р. Хәмид), Вурм («Мәкер вә мәхәббәт», Ф. Шиллер), Эдмунд («Король Лир», У. Шекспир), Лещ («Сонгылар», М. Горький) һ.б. бар. Бөек Ваган сугышында катнаша. 1 нче һәм 2 нче дәрәжә Ва-

тан сугышы орденнары, медальләр б-н бүләкләнә.

Әд.: Илялова И. Г. Камал театры артистлары = Артисты театра им. Г. Камала: Биограф. белешмәлек. К., 2005; шул ук. Театр имени Камала. К., 1986.

Д. Ә. Гыйрманова.

**СОЛТАНОВА** Галия (Гилә) Фазыл кызы (2.12.1928, Мамадыш кантоны Кукмара а. — 11.10.2007, Чабаксар), педиатр, мед. фән. д-ры (1970), проф. (1971). Казан мед. ин-тының тәмамлаганнан соң (1950), шунда ук госпиталь педиатрия кафедрасында эшли. 1953 елдан Тува АССРның Кызыл шәһәрәндәге өлкә хастаханәсендә балалар туберкулёзы бүлегенә мөдире. 1959 дан Свердловск шәһәрәндәге Аналар һәм балалар сәламәтлеген саклау фәнни-тикшеренү ин-тында. 1967 дән — Казан ГИДУВының 2 нче педиатрия, 1970 тән 1 нче педиатрия кафедралары мөдире. 1977 дән Чуаш ун-тының педиатрия каф. мөдире. Хезмәтләре туберкулёз, лейкоз, яшш балалар организмнда тимер жигәмү анемиясе мәсәләләренә карый. «Почёт билгесе» ордены, медальләр б-н бүләкләнә.

Хезм.: Анемия недоношенных детей. К., 1978. Әд.: Профессор Султанова Г. Ф. // Казан. мед. журн. 1989. № 1.

**СОЛТАНОВА** Луиза Миргазиян кызы (18.1.1944, Азнакай р-ны Банки Сукаеш а.), драма актрисасы, ТАССРның халык артисты (1981). Сәхнә эшчәнлеген Лениногорск төзелеш-монтаж идарәсенә үзешчән сәнгать коллективында башлап жибәрә, М. Фәйзинен «Галиябану» пьесасы буенча куелган спектакльдә Галиябану ролен башкара. 1962 елда Әлмәт татар драма театрына чакырып алына, анда Гөләндәм, Гандәлиф («Яланаяк кызы», «Көзгә ачы жылләр» А. Гыйләжөв), Гөлчирә («Ташкынар», Т. Гыйззәт) рольләрен уйный. 1964–66 да реж. Г. Йосыпов житкеләгендәге театр каршында урнашкан студиядә укый, бер үк вакытта спектакльләрдә катнашуын дәвам итә. Хәмдия («Ак калфак», М. Фәйзи), Шәфәк («Ай тотылган төндә», М. Кәрим), Мәйсәрә («Зәңгәр шәл», К. Тинчурин), Ольга («Ябырылу», Л. М. Леонев) рольләрен башкара. Табигатьтән бирелгән сәләте, сәхнәдәге мөлаемлыгы, башкарган рольләренә хис-кичерешләргә байлыгы, аларның эшләнешендә нечкә психологизм С. га танылу китерә һәм тамашачы мәхәббәттен аяулы. Киң диапазонлы актриса буларак, С. трагедия һәм комедия рольләрен



Л. М. Солтанова Мәстүрә ролендә («Жырланмаган жыр», М. Кәрим; Дүсмәт Ярлыкапов ролендә — К. Вәлиев).

дә башкара: Баянсылу («Кузы Күрпәч белән Баянсылу», Г. Мөсрәпов), Жәмилә («Бай һәм батрак», Хәмзә), Алиман («Анам кыры», Ч. Айтматов), Зөһрә, Сәрби («Таһир-Зөһрә», «Яшь йөрәкләр», Ф. Бурнаш), Шәмсекамәр (М. Әблиевнең шул исем. әсәре буенча), Рашиха («Әни килде», Ш. Хәсәнов), Диләфрүз, Дания («Диләфрүзгә дүрт кияү», «Ай булма са, йолдыз бар», Т. Миңнуллин), Рашель («Васса Железнова», М. Горький) һ.б. образларны ижат итә. С. тудырган образлар, хатын-кызларга хас булганча, йомшаклык, мөлаемлык б-н сугарылган һәм бер үк вакытта хатын-кыз үңеленә поэтик фидикарьлеген гәүдәләндерүче характер бөтенләе б-н аерылып тора.

Д. Ә. Гыйрманова.

**СОЛТАНОВА-ЖДАНОВА** Фиря Рифкәт кызы (29.4.1961, Актаныш р-ны Түке а.), спортчы (жиңел атлетика), ТРның (2003), Россиянең (2004) атказ. спорт остасы. Әлмәт физик культура техникумын (1979), Волгоград физик культура ин-тының Казан ф-лын (1983) тәмамлый. Спорт б-н 1976 елда «Спартак» ирекле спорт жәмгыятендә шөгыльләнгән башлый, тренеры — В. И. Осетрин, М. Н. Чинкин, Г. В. Цыганов, В. М. Жданов (1995 тән). 1986–2003 тә СССР, Россия жыелма командалары әгъзасы. 1983–2008 дә «КАМАЗ» АЖдә, 2008 дән «Чаллы» олимпия резервы махсус балалар-яшүсмерләр спорт мәктәбендә (Чаллы ш.) спорт буенча инструктор. РСФСР (1987, 1500 м га йөгәрдә), Россия чемпионатларында (1996, 20 км га шоссе буенча йөгәрдә), халыкара йөгәрдә (1996, 10 км га шоссе буенча йөгәрдә), халыкара марафонда (1999, 2003, 2004), АКШ ачык чемпионатында (2004, 25 км га йөгәрдә, ветераннар арасында) жиңүче. СССР Кубогы (1987, 100 м га йөгәрдә), Суперкубок (1996) иясе. Россия чемпионатында (1998, ярым марафон), АКШ ачык чемпионатында (2004, 25 км га йөгәрдә), Дөнья кубогында (1995, команда зачәтында) көмеш приз ала; СССР (1986, крос), Россия (1994, 20 км га шоссе буенча йөгәрдә), социалистик иллар кроссында (1987), бертуган Знаменскийлар мемориалында (1988), Дөнья кубогында (1998, 2001, команда зачәтында) бронза медаль ала. АКШта марафон трассасы рекордчысы (2002, 2004, ветераннар арасында). Олимпия уеннарында катнаша (1996). Чаллы шәһәрәнен мактаулы гражданы (2006). 2004 тән АКШта яши.

**СОЛТАНОВЛАР**, татар морзалары нәселе. Оренбург губернасының Минзәлә өязе Мәчти авылында яшөгәннәр. 1796 елда Оренбург губернасының морзалар китабына Әбжәлил (Табделжәлил) исеме балалары б-н язып куела (балалары арасында — танылган гаскәри старшина Мөхәммәдрәхим һәм майор (1817) Баязит С.). 1859 да отставкадагы сотник (йөзбашы) Шәйхелислам Мөхәммәдрәхим улы Солтановның Оренбург губернасының Бәләбәй өязе Смысловка авылында 22 крепостной крестьяне була; бертуганы Шаһинәрдан б-н бергә Оренбург губернасының Минзәлә өязе Казанчы һәм Яңа Усы авыллары янын да 1000 дис. жир били. Баязит Солтановның

оныгы — Оренбург Мөселман Диния нәзарәте мофти М.М.Солтанов, татарлар арасынан югары музыкаль белем алган беренче кеше М.И.Солтанов та С. нәселеннән.

Әд.: Н о в и к о в В.А. Сборник материалов для истории уфимского дворянства. Уфа, 1879; Г а б д у л л и н И.Р. От служилых татар к татарскому дворянству. М., 2006.

**СОЛУЯНОВ** Юрий Иванович (25.9.1939, Горький өлкәсенң Почкински р-ны Починки а.), сәнәгать пр-тиеләрен һәм жайланмаларын электрлаштыру өлкәсе белгече, техник фән. д-ры (2003), проф. (2005), ТАССРның атказ. тәүчүесе, Россиянең мактаулы тәүчүесе (1998). 1961 елда Горький политехник ин-тын тәмамлый. «Татэлектромонтаж» трестының Әлмәт (1961–68), Түбән Кама (1968–73), 2 нче Казан (1973–77) монтаж идарәләрендә эшли. 1977 дән «Татэлектромонтаж» АЖдә: баш инженер, управляющий (1982–93), ген. директор (1993 тән). Бер үк вакытта, 1984 тән, Казан энергетика ун-тында, сәнәгать пр-тиеләрен электр б-н тәмин итү каф. профессоры (1999 дан), тормыш иминлегә каф. мөдире (2004 тән). Хезмәтләре сәнәгать пр-тиеләрен электр курганычсызлыгына карый. С. жиргә тоташтыру жайланмалары сыйфатында биналарның металл һәм тимер-бетон каркасларын, ш.у. аларның фундаментларын куллану мөмкинлеген күрсәтә (бу хезмәтләре КАМАЗ һәм Түбән Кама нефть химиясе комб-ты төзелешләрендә кулланыла). Пр-тиеләрдә электр жайланмаларының курганычсызлыгын тәмин итүне тикшерә; жиргә тоташтырылган жиһазларның курганычсызлык чикләрен исәпләү методикасын эшли, электр жайланмаларын урнаштыру буенча күрсәтмәләр бирә (Алабуга автомобиль з-ды, Түбән Кама нефть химиясе комб-ты, Казан органик синтез з-ды объектларында кулланыла). Уйлан табуга 29 авторлык таныклыгы һәм патенты бар. «Почёт билгесе», Дуслык ордены, медальләр б-н бүләкләнә.

Х е з м.: Защитные меры электробезопасности нефтехимических предприятий. К., 2002; Использование строительных конструкций зданий и сооружений в качестве зануляющих устройств. К., 2003; Повышение эффективных защитных мер электробезопасности электроустановок промышленных предприятий. К., 2004.

**СОЛЫ** (Avena), кыякыллар семьялыгынан берьяллык үләнчел үсемлекләр ыругы; бөртекле культура. 25 төре билгеле, Евразия, Төньяк Африкада таралган. С.ны б.э.к. 2 нче йөздә үстерә башлыйлар, Россиядә б.э.ның 7 нче йөзгә, Татарстанда Идел буе Болгар дәүләте вакытынан билгеле. Чук тамырлы. Сабагы түгәрәк, куыш, биюклегә 1 м га кадәр. Яфраклары ланцетсыман, чәчәкләре себеркәч барлыкка китерә торган озын кылчыклы башак формасында. Бөртеге (бөртекчәсе) тәңкәләр б-н әйләндереп алынган. Үз-үзеннән серкәләнә. Июнь—июльдә чәчәк ата. Вегетация чоры 80–110 тәүлек. Ин яхшы туфрактар — кара туфрак, соры урман туфрагы, кәсле-кәлсү туфрак. ТРда чәчүле С. (A. sativa) — төп бөртекле фураж культурасы. Саламын һәм яшел массасын, аеруча вика һәм борчак катнашмасында, терлек азыгы

буларак кулланылар. Бөртеген ярма һәм онга эшкәртәләр. С.ны диетик туклану продукты буларак ашказаны-чәк, буыннар, радикулит, бөөр-таш авыруларынан кулланылар. С.ның 1 кг бөртеге туклыклылыгы буенча 1 азык берәмлеге тәшкит итә, анда 87 г үзләштерелә торган протеин бар. ТРда үстерелә торган сортлары: «Скакун» (1982), «Друг» (1983), «ЛОС-3» (1991), «Аллюр» (1997). С. чәчүлекләре майданы уртача 146,1 мең га, унышы 1 га дан 31,4 ц (2000–04).

**СОЛЫ ЧЫПЧЫКЛАРЫ** (Emberiza), шул ук семьялыктагы сайрар кошлар ыругы. 40 ка якын төре билгеле, Евразия, Төньяк Америка, Африкада таралганнар. Татарстан терр-ясендә 8 төре мөгълүм. Гади солы чыпчыгы (E. citrinella), камыш чыпчыгы (E. schoeniclus), ремез чыпчыгы (E. rustica), имәнлек чыпчыгы (E. augeola), бакча солы чыпчыгы (E. hortulana) барлык районнарда да очрый һәм даими оя коручы кошларга керә. Тары чыпчыгы (E. calandra), ак бүрекле солы чыпчыгы (E. leucosephalus), кечкенә солы чыпчыгы (E. pusilla) — сирак очып керүче төрләр. Болынарда, аланнарда, сирәкләнгән урманнарның түбән яруссында, үләннәр үскән кисенделәрдә оялый. Гәүдәсе озынча, тыгыз, озынлыгы 5–20 см, авырлыгы 23–25 г. Каурый капламы куе, йомшак, аркасында һәм койрыгында кара яки аксыл чуар көрән-жирән тос өстенлек итә. Канатлары озын, чагыштырмача очлы. Койрыгы уемтылы. Томшыгы зур түгел, өске һәм аскы чилгәре бер-берсенә тулысынча утырмыйлар, һәм томшык ябылган вакытта, алар арасында ярык кала. Башка С.ч.ннан ак бүрекле солы чыпчыгы — баш түбәсендәге ак тап, кечкенә солы чыпчыгы башының жирән булуы һәм күз өстендәге кара сызыгы б-н аерыла. С.ч.кәсәсыман оясын жирдә, түмгәкләр астында, зур булмаган куаклар төбәндә қора. Конгырт, алсу яки шәмәхә төсмерле 4–6 соргылт-ак йомырка сала. Жәен үрмәкүчләр, бөжәкләр, көзге-кышкы чорда, нигездә, үсемлек орлыклары б-н туклана.

**СОЛЫЧЫК**, буш солы (Avena fatua), кыякыллар семьялыгынан берьяллык үләнчел үсемлек; чүп үлән. Евразия, Төньяк Африка, Төньяк Америкада үсә. ТРда бөтен жирдә таралган. Сабагының биюклегә нинди культураны чүпләвенә бәйле. Яфраклары сызыклы, кырыйлары керфекле. Чәчәк төркеме — таралучан берьяклы себеркәч. Һәрбер ботак очында ике-өч төкле бөртекчәсе булган башак, яралгыны тыгыз томалап тора торган тышча б-н капланган. Бөртеге куе көрән төстәге буынтыксыман бөтерелгән кылчыклы, өлгерү барышында башакларында 2–3 кылчык күренә, алар ярдәмендә солычык солыдан аерыла. С. бөртекчәсенә төбәндә төкле дага бар (солыда юк). Тамыр системасы туфракка 1,5 м га кадәр тирәнлеккә китә. С. тишелеп чыкканнан соң 65–75 көндә өлгерә. Тишемнәре, гадәттә, каен бөреләре ачылганда күренә башлый. Орлыктан үчиләр. Бер үсемлек 600 г кадәр орлык бирә, алар яз көне 25 см тирәнлектән үсеп чыга. С. туфракны бик нык киптерә, аның уңдырышлылыгын киметә, культуралы үсемлекләр (бодай, арпа,

солы, борчак һ.б.) чәчүлекләрен басып китә, аларның уңышын киметә. Солы б-н жиңел серкәләнә, аның сорт сыйфатларын начарайта. Хайваннарга С. б-н чүпләнгән ашыкны пешекләп (парлап) янәс тарттырып бирәләр. Татарстанда

379 мең га сөрүлек жир, ш.и. 50 мең га ы бик каты чүпләнгән; аеруча Алексеев, Зәй, Аксубай, Актаныш, Сарман, Чистай, Буа һәм Яңа Чишмә р-ннарда кич таралган. Көрәш чаралары: орлыклык материалны чистарту, туфракны чиста пар астында тоту, соңгы язгы культуралар (тары, карабодай) чәчү, анда С.ны чөчү алдынан катламлип эшкәртү б-н бетерәләр; гербицидлар (карбин, триаллан, далапан һ.б.) куллану.

Әд.: К о л м а к о в П.П. Овсяг. М., 1975; Памятка по борьбе с овсягом в Татарской АССР. К., 1978.

**СОЛЫЯЗ** авылы, Бөгелмә р-нында, Бөгелмә шәһәрненнән 15 км төньяк-көнчыгыштарак, Бөгелмә-Азнакай автомобиль юлы буенда. 2010 елда 55 кеше (руслар) яши. 19 йөз башында нигез салына. Рев-циягә кадәр рус чыганакаларында Дмитровский, Соловьяз исемнәре б-н дә билгеле. 1861 елгы реформага кадәр халкы алпавыт крәстияннәре катлавына керә, игенчелек, терлекчелек б-н шөгьльәнә. 20 йөз башында земство мәктәбе, ятим балалар йорты эшли. Бу чорда авыл жәмәгатенә имана жире 595 дис. тәшкит итә. 1920 гә кадәр Самара губернасының Бөгелмә өязе Сумарково волостенда, 1920 дән ТАССРның Бөгелмә кантонында, 1930 ның 10 августынан Бөгелмә р-нында. Халык саны: 1859 да — 270, 1889 да — 200, 1897 дә — 260, 1910 да — 226, 1920 дә — 418, 1926 да — 341, 1938 дә — 480, 1949 да — 218, 1958 дә — 181, 1970 тә — 137, 1979 да — 97, 1989 да — 60, 2002 дә — 47 кеше.

**СОЛЬ-ИЛЕЦК (Тозгүбә) РАЙОНЫ**, Оренбург өлкәсенң коньягында урнашкан. 1927 елның 30 маенда оештырыла. Майданы — 5,2 мең км<sup>2</sup>. Үзәге — Соль-Илецк шәһәре (Оренбургтан 77 км коньяктарак). Халкы — 52128 кеше (2013). Татарлар саны: 1970 тә — 4818, 1979 да — 4871, 1989 да — 4876, 2002 дә — 5241, 2010 да — 4780 кеше. Татарлар, нигездә, Соль-Илецк шәһәрәндә (2740 кеше), Линёвка (736) һәм Яңа Илецк (468) авылларында яшиләр. Рев-циягә кадәр Соль-Илецкида 3 мәчет (1932 дә — 2 се, 1962 дә 1 се абыла) эшли. Хәзерге вакытта — 1 мәчет. Совет чорында татар мәктәбе, китапханә, клуб (анын каршында татар драма театры эшли) була. 1998 дән Линёвкда «Мирас» ансамбле (2003 тән халык ансамбле исемен ала), 2003 тән «Яшь нуру» балалар фольклор төркеме эшли; жирле китапханә татар вакытлы матбугатын алдыра. 2007 дә Яңа



Илецкида «Милэшләр» үзешчән ансамбле оештырыла. Соль-Илецк б-н шагыйрь М.Жәлиллең тормышы бәйлә.

**СОМОВ** Николай Никитович (22.5.1901, хәзер Рязань өлкәсенең Михайловский р-ны Лобановские Выселки а. — 25.10.1985, Казан), химик-технолог, сәнәгый житештерүне оештыручы, полковник-инженер, техник фән. канд. (1967). Мәскәү химия машиналары төзү ин-тын тәмамлый (1935). 1911–19 елларда Петроградның төрле пр-тиеләрендә оста ярдәмчесе булып эшли. 1923–29 да Черкизов «Мосхимоснова» химия з-дында: слесарь, механик, директор урынбасары, директор. 1929–34 тә П.Л.Войков исем. химия з-дында (Мәскәү) баш механик урынбасары. 1934–35 тә С.М.Киров исем. СК-2 з-дында (Воронеж ш.) баш механик урынбасары. 1935–39 да Фотокинохимтреста (Мәскәү) химия машиналарын проекткаучы инженер. 1939–40 та Казандагы В.В.Куйбышев исем. 8 нче кино тасмалары ф-касы (1958 дән В.В.Куйбышев исем. Казан химия з-ды) директоры урынбасары, капитал төзелеш идарәсе башлыгы, 1940–50 дә һәм 1952–61 дә директоры; бер үк вакытта, 1956–61 дә, Бөтенсоюз фәнни-тикшеренү кинофотоин-тының Казан ф-лы директоры. 1950–52 дә СССР Кинематография министрлыгының Баш кино тасмалары идарәсе башлыгы. 1961–74 та химия-фотография сәнәгатенен Казан фәнни-тикшеренү технол. һәм проекткаучу ин-ты директоры. СССРда химия-фотография производствосын оештыручыларның берсе. С. житәкчелегендә фабрика химия-фотография сәнәгатенен ин эре пр-тиесенә әверелә, яна производстволар төзелә һәм үзләштерелә, төп технол. жиһазлары реконструкцияланә, продукция ассортименты 100 ләп исемне колачлый, илдә беренче тапкыр кинонегатив тасма, астрономик күзәтүләр өчен гидротиплы һәм төсле плёнкалар, рулонлы рентген плёнкасы, рентген жайланмалары өчен зур кадрлы плёнка, металл ябыштыручы плёнкалар һ.б. эшләнә; 10 нан артык торак йорт, тулай торак, балалар бакчалары, стадион һ.б. төзелә. Уйлап табуга 9 патенты бар. С. эшланмалар тармакның фототехника һәм фотокөгаз пр-тиеләрендә житештерүгә кертелә. Гражданныр сүтешында катнаша. Ленин ордены, Октябрь Революциясе, Хезмәт Кызыл Байрагы, «Почёт билгесе» орденнары, медальләр б-н бүләкләнә.

Әд.: Д я т л о в а А.М. «ТАСМА». Годы, люди, судьбы... В воспоминаниях и документах (от УЭС до АО «Тасма-Холдинг»). К., 1996; шу л у к. Тасманың второй мировой... Документы, воспоминания, мемуары. К., 2001; Х а б и б у л л и н А.С. Испытание временем. К., 2008.

А.М.Дятлова.

**СОН** елгасы, Көнбатыш Кама алдында, Борсет елгасының (Кама елгасы бассейны) сул кушылдыгы. Озынлыгы 22,8 км, бассейнының майданы 129 км<sup>2</sup>. Мамадыш р-ны терр-ясеннән ага. Елга башы Югары Сон авылыннан 7 км төньяк-көнчыгыштарак, тамагы Түбән Сон авылыннан 1 км көньяк-көнбатыштарак. Елга башының абс. биеклеге 195 м, тамагыныкы — 77 м. Су жыелу майданының урманлылыгы 35%. С.нең 0,6 дан 3,9 км га

кадәр озынлыктагы 10 кушылдыгы бар. Елга челтәренен тыгызлыгы 0,35 км/км<sup>2</sup>. Туенуы катнаш, яртасыннан артыгы кар сулары исәбенә туры килә. Жир асты сулары б-н туену модуле 0,5–1 л/с·км<sup>2</sup>. Гидрологик режимы ташу вакытында су муллыгы һәм жәен нык саегуы б-н характерлана. Бассейнда еллык су агымның уртача күпәеллык катламы 158 мм, ташу агымы катламы 93 мм. Язгы ташу, гадәттә, март ахыры — апрель башында башлана. Елга ноябрь уртасында туңа. Елга тамагында суының иң аз вакытындагы уртача күпәеллык чыгымы 0,029 м<sup>3</sup>/с. Язын суы йомшак (1,5–3 мг-экв/л), кышын һәм жәен каты (6–9 мг-экв/л). Гомуми минеральлешүе язын 200–300 мг/л, кышын һәм жәен 500–700 мг/л. С. бассейнында суының гомуми күләме 0,1 млн. м<sup>3</sup> булган 2 буа бар. Су ресурслары сугару өчен файдаланыла.

**СОНЕТ** (итал. sonetto — жыр), катлаулы строфаларның бер төре, шигъри форма. Ул 14 шигъри юлдан тора: 1 кисеге — 2 дүрт юллы шигърьдән (катрен), 2 кисеге 2 өч юллы шигърьдән (терцет) гыйбарәт, дүрт юллы строфалар а б б а яки а б а б рәвешендә рифмалаша. Өчәр юллы соңгы строфаларда: 1) беренче юл б-н икенче юл рифмалаша, һәм ул очракта беренче терцетның өченче юлы икенчесенен өченче юлы б-н а а б — в в б рәвешендә рифмалашып килә, яисә 2) беренче терцетның өченче юлы икенчесенен икенче юлы б-н рифмалаша, һәм бу юлы аның беренче һәм өченче юллары в в г — д г д рифмасы б-н бәйләнәләр. Татар әдәбиятында С. 1930 елларда барлыкка килә. Беренче тәжрибәләр Ш.Маннур («Сонетлар циклы», 1939) ижатында күзәтелә башлый. Сугыштан соңгы елларда С.ны М.Хосәен, Ш.Мөдәррис яз. Соңыннан бу жанрга Р.Харис, Роберт Әхмәтжанов, Р.Зәйдүлла, Ә.Гадел мөрәҗәгать итә.

Әд.: Г а л и у л л и н Т. Шигърият баскычлары. К., 2002; Әдәбият белеме: Терминнар һәм төшенчәләр сүзлеге. К., 2007.

Н.М.Йосыпова.

**СОПÁ** елгасы, Көнбатыш Кама алдында, Сумка елгасының (Идел елгасы бассейны) уң кушылдыгы. Озынлыгы 10,3 км, бассейнының майданы 29 км<sup>2</sup>. Яшел Үзән р-ны терр-ясеннән ага. Елга башы Соловьёвка авылы янында, тамагы Бело-Безводный авылыннан көнбатыштарак. Елга башының абс. биеклеге 165 м, тамагыныкы — 64 м. С.ның факат Кече Ключи авылына кадәр булган югары агымыгына даими, биредә ул жир асты сулары б-н туена; урта һәм түбән агымнары жәен кибә, һәм суы бары тик елганың тирән урыннарындагына кала. С.ның үзәне уртача теклеккәгә кәсле кабарыкы-батыкы сөзәклекләрдән торучы киң сызадан гыйбарәт. Су жыелу майданының шактый өлеше сукаланган, аның урманлылыгы 30%. С.ның 0,6 км озынлыктагы уң кушылдыгы бар. Елга юлы бормалы. Елга челтәренен тыгызлыгы 0,38 км/км<sup>2</sup>. Күбесенчә кар сулары исәбенә туена. Жир асты сулары б-н туену модуле 0,25–0,5 л/с·км<sup>2</sup>. Гидрологик режимы көчле ташу (якынча бер ай дәвам итә) һәм югары су муллыгы б-н характерлана, бу вакытта суның чыгымы 10–15 м<sup>3</sup>/с ка, ә уртача болганчыкыгы 10–11 л/га кадәр арта. Елга бас-

сейнында урман үсемлекләренен аз булуы сәбәплә, туфрак эрозиясе көчле үсеш алган, жәйге көчле янгырлардан һәм язгы ташулар вакытында С.дан Сумка елгасына күп кенә комсыл-балчыксыл матдәләр агып керә, алар исә Раифа күленен төньяк өлешенә күчә. Елга, гадәттә, ноябрь башында туңа. Суы бик каты: язын 9–12 мг-экв/л, кышын һәм жәен 20–40 мг-экв/л. Гомуми минеральлешүе язын 300–400 мг/л, кышын һәм жәен 1000 мг/л дан күбрәк.

Әд.: Т а й с и н А.С. Озёра Приказанского района, их современные природные антропогенные изменения. К., 2006.

**СОПИН** Владимир Фёдорович (24.9.1946, Казан), химик-технолог, химия фән. д-ры (1988), Россия Ракета һәм артиллерия фән. академиясе мөхбир әгъзасы (2003), ТРның атказ. фән эшлеклесе (1996). 1969 елда Казан химия-технол. ин-тын тәмамлаганнан соң, шунда ук эшли. 1976–94 та Химия продуктлары фәнни-тикшеренү ин-тында бүлек башлыгы, директор урынбасары, проф. (1992), 2001–08 дә директоры; 1994–2001 дә Казан технол. ун-тының проректоры, 1996 дан аналитик химия, сертификация һәм сыйфат менеджменты каф. мөдире. Хезмәтләре полимер композицион материалларны тикшерүгә, рецептурасына һәм житештерү технологиясенә карый. С. житәкчелегендә эшләнган физик-химик методикалар ярдәмендә синтез процессында целлюлоза нитратлары формалашу закончылыклары тикшерелә, төрле маркалы целлюлозалар реакцияләре кинетикасы, молекулляр-масса һәм композицион составлары өйрәнелә. Дарыларга микъдар һәм сыйфат ягынан анализ ясаля, аларның химик ныклыгы, физик-механик характеристикалары, дары һәм янучан материал компонентларының үзара туры килүчәнлегә билгеләнә, дарыларны саклауның гарантын вакытын ике тапкыр арттыруга нигезләмә бирелә. Нитроцеллюлоза чыгару өчен яна типтагы целлюлоза чималы (агац целлюлозасы нигезендә) булдырыла. Порошоксыман полимер материаллар технологиясе; целлюлоза эфирларын алу өчен каты фазалы реакция технологияләре; дарының югары энергияле маркалары (ш.и. саклау вакыты чыгып үтилләштерелгән дарылардан) рецептуралары һәм принципиаль технологияләре; скважиналарның нефть бирүчәнлеген арттыру өчен составлар һәм жайланмалар эшләнә. Уйлап табуга 45 авторлык таныкыгы һәм патенты бар. СЭВның Оборона мәсьәләләре бунча даими комиссиясе эшче төркеме житәкчесе (1985–90). СССР МС бүлгә (1986), ТР Дәүләт бүлгә (1997), РФ хөкүмәте бүләкләре (2002, 2008) лауреаты. Медальләр, ш.и. ЮНЕСКОның алтын медале һәм «21 йәз лидеры» дипломы б-н бүләкләнә (2001). Россиянен мактаулы гражданы (2008).

Х е з м.: Структурно-кинетические особенности получения и термодеструкции нитратов целлюлозы. М., 2005 (автордаш); Оборудование производства сферических порохов. К., 2007 (автордаш); Коллоидные свойства и каталитическая активность систем на основе алкилфенолов и их производных. К., 2009 (автордаш).

Әд.: Оружие и технологии России. Т. 12. Боеприпасы и средства поражения: Энцикл. М., 1999; Рос-



сийская академия ракетных и артиллерийских наук. М., 2008.

**СОРАВЫЛ** авылы, Кайбыч р-нын, Олы Кайбыч авылыннан 34 км коньяк-конбатыштарак, Ырым елгасы буенда. 2010 елда 221 кеше (татарлар) яши. Халкының төп шөгыле — кырчылык, терлекчелек. Башлангыч мәктәп, клуб, китапхана. 1710 елдан мөгълүм. Рев-циягә кадәр рус чыганакаларында — Янгозина, 1940 елларга кадәр Янгозино-Суринская исеме б-н билгеле. 18 йөздә — 19 йөз-нең 1 нче яртысында халкы дәүләт крәстиян-нәре катлавына керә, игенчелек, терлек асрау б-н шөгыльләнә. 20 йөз башында С.да укырга-язарга өйрәтү мәктәбе, 2 тегермән, 2 ти-мерчелек, ярма ярыгыч, вак-төякләр кибете эшли. Бу чорда авыл жәмәгәтенә имана жире 1225,4 дис. тәшкил итә. 1920 гә кадәр Казан губернасының Цивильск өязе Иске Тәберде волостенда, 1920 дән Чуаш автономияле өлкәсе составында, 1921 дән ТАССРның — Буа, 1921–22 ләрдән Зөя кантоненда. 1927 нең 14 февраленнән — Ульяновко, 1927 нең 1 августыннан — Кайбыч, 1944 нең 19 феврален-нән — Подберезье, 1956 ның 17 маеннан — Кайбыч, 1963 нең 1 февраленнән — Буа, 1964 нең 4 мартыннан — Апас, 1991 нең 19 апрел-леннән Кайбыч р-нын. Халык саны: 1782 дә — 128 ир-ат; 1859 да — 379, 1897 дә — 740, 1908 дә — 885, 1920 дә — 881, 1926 да — 903, 1938 дә — 809, 1949 да — 803, 1958 дә — 623, 1970 тә — 494, 1979 да — 410, 1989 да — 271, 2002 дә — 208 кеше.

**СОРГО** (Sorghum), кыякчылар сәмәлыгы-нан берьялык яисә күпьялык үләнчел үсем-лекләр ыругы; бөртекле һәм терлек азыгы культуурасы. С. чыгышы б-н күп санда кыргый төрә үскән Көнчыгыш Африкадан (Эфиопия һәм Судан). Культурата таралганнары: гади С. (S. vulgare), «Джугара» (S. sernuum), «Дурра» (S. durra), «Гаолян» (S. japonicum), «С. кафрское» (S. saffrogum), «С. хвостатое» (S. caudatum), «Дохна» (S. dochna) — бөр-текле С.; «С. сахарное» (S. saccharatum), «С. веничное», яисә «Себеркәчле С.» (S. technicum), судан үләне (S. sudanense) — терлек азыгы соргысы. С. ыругына шу. «Гумай» (S. halepense) — чүп үләне һәм терлек азыгы, гади С.ның «Гумай» һәм судан үләне б-н ги-бридлары керә. Культура үсемлеге буларак б.э.к. 4–3 меңеллыктан үстерелә. Жылы яра-тучан, корылыкка чыдам культура, туфрак шартларына жиңел яраклашуы б-н аерылып тора. Тышкы яктан кукурузга охшаган. Та-мыр системасы көчле, 2–2,5 м тирәнлеккә китә. Сабагы туры, 0,5 тән 7 м га кадәр биек-лектә, өлгергәч коры (бөртекләрдән күп сортлары һәм «С. веничное») яисә сусыл (С. сахарное) була. Бөртекле С. үсемлеге бер-ничә сабаклы. Яфрагы ланцетсыман, читләр-е очлы. Чәчәк оешмасы — туры, жәнке, 10–70 см озынлыктагы иелгән яисә бөгелгән себеркәчле. Жимеше — түгәрәк формдагы бөртекчә, буразнасыз, ялангач яисә элпәле, ак, сары, соры, көрән, кара төстә; 1000 данә ор-лыкның авырлыгы 5–32 г. Бөртегеннән (сос-тавында 61–68% крахмал, 7,8–16,7% аксым, 1,7–6,5% май бар) он, ярма, спирт, крахмал һ.б. эзерләнә, саламыннан үрелгән эйберләр,

кәгазь, себерке ясала. «С. сахарное» сорты сабакларынан патока алына. Бөртеге һәм яшел массасы терлек азыгы буларак файда-ланыла. Күп төрләрнен яшь үсемлекләре агулы. С.ны бөртекле ашык буларак — тулы-сынча өлгергәч, силос өчен — балавызлан-гач, яшел азык өчен себеркәчләрән ата баш-лаган вакытта жыялар. ТРда зур булмаган майданнарда «Кинельское 3», «Волжское 51» сортлары үстерелә. Корткычлары — гөбләр-ләр, чыбык личинка, ябалакчылар һәм сабак күбәләкләр. Авырулары — каты һәм тузан-лы киссәү гөмбәсе, сабак һәм тамыр череге, бактериоз һ.б.

Әд.: Бадина Г.В., Королёв А.В., Королёва Р.О. Основы агрономии. Л., 1988.

**СОРНАЙ**, татар халкының телле тынлы му-зыка уен коралы. 18 йөздә галим-этнограф-ларның хезмәтләрендә искә алына. В.В.Рад-ловның төрки телләр сүзлегенә караганда, С. термины төркиячә «сур» (мөгез) һәм «най» (камыш) сүзләреннән, ягъни камыш сыбыз-гыдан ясала. Әлеге термин б-н бу уен коралы-гына түгел, ярым ай рөвешендә 18 кыллы яссы арфаны да атылар (Г.Ф.Миллер юль-язмалары). Татар халкының төрле жанр эсәр-ләрендә искә алынуы С.ның борынгылыгын күрсәтә. Мәс., «Сәрвиназ» әкият-табышма-гында Таймас хан сараендагы тантананы сурәтләгәндә, берничә музыка уен коралында, ш.и. С.да уйнау турында әйтелә. 120–200 мм озынлыкта, эчке диаметры 4,5 мм; теленә бие — 20–30 мм, киңлеге — 4,5 мм; бармак өчен 6 тишкәтән гыйбарәт булган ка-мыш сабактан эшләнә. С.ның тавышы көчле; оста эшләнгән уен коралы тембры буенча кларнетка якын. Биш тишкәле уен коралы-ның диапазоны — секста, авазлар рәте анге-митон, алты тишкәленә — октава, авазлар рә-те диатоник. С.ның башкару мөмкинлекләре оста музыкант тарафыннан төрле техник ысуллар кулланылганда күрәнә. Башкаручы репертуарында С. өчен махсус бию һәм жыр көйләре, озын һәм кыска көйләр була. Алар төрле ритмик алымнар, штрихлар, мелизмнар б-н баетыла; «Сорнайда көйләү» кебек чиста инструменталь музыка импровизация рө-вешендә башкарыла.

Р.Ф.Халимов.

**СОРНАР АУЧЫЛЫК ТЫЮЛЫГЫ**, комплекслы. Арча һәм Балтач р-ннары терр-ясендә урнашкан. 1965 елда оештыры-ла. Майданы 14,4 мең га, ш.и. урманнар — 10,8 мең га, су-сазлык — 7 га. Поши, кабан дунгызы, төлке, янутсыман эт, бурсык, су-сар, сәләүсен, сасы көзән, Америка чашкесе, тиен, ак куян, көртлек, божыр; ТРның Кызыл китабына кергән төрләрден ак ябалак яши.

Р.Э.Чистяков.

**СОРОКИН** Анатолий Степанович (13.7.1934, Югары Ослан р-ны Веденская Слобода а.), төзүче-инженер, «Татнефтегазстрой» тәзү-монтаж житештерү берләшмә-се башлыгы (1984–96), ТАССР, РФнең атказ. төзүчесе (1981, 1991). Казан төзүче инже-нерлар ин-тын тәмамлай (1958). 1958–97 елларда «Татнефтегазстрой» тәзү-монтаж житештерү берләшмәсендә эшли: 29 нчы трестта мастер, прораб, бүлек башлыгы, тө-

зү-монтаж идарәсе баш инженеры, 5 нче трестның баш инженеры, управляющие, бер-ләшмәнен баш инженеры (1981 дән). С. жи-тәкчелегендә төркемле насос станцияләре-нең промысел объектлары, товар парклары, төркемле нефть жыю һәм транспортлау жай-ланмалары, жир асты һәм промысел эчендә-ге үткәргеч торбалар, тораclar, социаль-мә-дәни объектлар һ.б. файдалануга тапшыры-ла. 1985–90, 1990–92, 1992–95 тә ТАССР, ТССР, ТР ЮСлары депутаты. «Почёт билге-се» ордены, медальләр, ТАССР ЮС Мактау грамотасы б-н бүләкләнә.

**СОРОКИН** Василий Иванович (17.12.1848, Екатеринбург ш. — 1919, шунда ук), агрохи-мик, химия д-ры (1887), проф. (1893), Казан ун-тының атказ. профессоры (1899). 1870 елда Казан ун-тын тәмамлаганнан соң, шун-да ук эшли (1906 га кадәр). 1871–74 тә аграр химия һәм агрономияне өйрәнү максаты б-н Петровский игенчелек һәм урманчылык ака-демиясендә (Мәскәү) фәнни командировка-да була. 1874–79 да химия лаб-ясе каршы-ндагы музей саклаучысы, аграр кабинет оеш-тыручы һәм аның мөдире (1880 нән, Казан). Хезмәтләре органик химиягә карый. С ка-батланучан икеле бәйләнешелик химез кушыл-маларның төзелешен, диаллил һәм диал-лилэтилкарбинолның оксидлашу реакция-сен; матдәләренң оптик активлыгы б-н сос-тавы арасындагы бәйләлекне (глюкоза анидид-лары һәм толuidлары мисалында) тикшерә. Үсемлекләренң азотны, азотлы-ачы һәм ам-миак кушылмаларын үзләштерү сәләтен өй-рәнә. 1900 еллар башында студентларга а.х. анализы, ашламалар буенча лекцияләр укый; губерна земстволарына һ.б. оешмаларга а.х. мәсьәләләренә караган күрсәтмә-киңәшләр бирә; Казан ун-ты каршындагы Табигыйчел-ләр жәмгыяте эшендә катнаша (халык ал-дында лекцияләр укый).

Әд.: Быков Г.В. Казанская школа химиков-ор-гаников // Исследования по истории органической химии. М., 1980; Казанский университет (1804–2004): Биобиблиогр. словарь. К., 2002. Т. 1.

**СОРОКИН** Григорий Фёдорович (19.1.1918, Казан өязенә Царицыно а. — 11.10.1983, Ка-зан), радионинженер, СССР Дәүләт бүлге лауреаты (1967). Казан авиация ин-тын (1943), авиация сәнагате академиясен (Мәс-кәү, 1953) тәмамлай. 1943–78 дә Казан «Ра-диоприбор» ЖБдә: цех башлыгы, өлкән ин-женер-технолог, баш күзәтче (контролёр), заводның баш технологы (1953 тән), баш ин-женер (1960 тан). Уйлап табуга 2 авторлык таныклыгы бар. Дәүләт бүлгә махсус тех-ника өлкәсендәге хезмәтләре өчен бирелә. Хезмәт Кызыл байрагы, «Почёт билгесе» ор-деннары, медальләр б-н бүләкләнә.

**СОРОКИН** Игорь Иванович (3.5.1927, Зөя р-ны Түбән Ослан а. — 21.8.2006, Казан), ин-женер-механик, СССР Дәүләт бүлгә лауреа-ты (1984). Казан авиация ин-тын тәмамлай (1956). 1941–91 елларда «Казан оптика-ме-ханика заводы» ЖБдә: токарь, мастер, цех башлыгы урынбасары, төркем житекчесе, СКБ з-дында бүлек башлыгы; «Фотон» үзәк конструкторлык бюросында: инженер-кон-структор, конструкторлык бүлгә башлыгы,

әйдәп баручы конструктор (1976 дан). Уйлап табуга 9 авторлык таныклыгы бар. Дәүләт бүләге идрә итү системаларын булдырган өчен очен бирелә. Медальләр б-н бүләкләнә.

**СОРОКИН** Николай Васильевич (29.11.1846, Курск губ., Корочанск өязе Лазоревка а. — 23.3.1909, Казан), ботаник, миколог, ботаника докторы (1874). Харьков ун-тын тәмамлыгы (1869), шунда ук эшли. 1871 елдан Казан ун-тында, атказ. ординар проф. (1896), ботаника каф. профессоры (1897 дән). Казан ун-ты каршында хатын-кызларның югары курсларын ачуны (1876) башлап йөрүче. Хезмәтләре түбән төзелешле гөмбәләренә үсеше тарихын, систематикасын, төзелешен һәм үрчүен өйрәнүгә карый. Микологик гербарий төзүче (Ленинград өлкәсенә Пушкин ш.). Күп кенә гөмбә төрләренә С. исеме бирелгән. Көнъяк Уссури краена оештырылган экспедиция вакытында фәндә элек билгеле булмаган, соңынан аның хөрмәтенә *Bipolaris sorokiana* дип аталган фитопатоген гөмбә төрен (кыякыларның киң таралган паразиты) таба. Барлык таксономик гөмбә төркемнәренән 50 дән артык яңа төрне тасвирлый һәм исемлеген бирә. «Ботаникадан кыскача курс. Үсемлекләр морфологиясе һәм систематикасы» («Краткий курс ботаники. Морфология и систематика растений», 1886) дәреслеген авторы. 2 нче дәрәжә Изге Анна, 3 нче һәм 4 нче дәрәжә Изге Владимир, 2 нче дәрәжә Изге Станислав орденнары, шу. имп. Александр III исталягенә бриллиант йөзек һәм Александр тасмасында Имп. көмеш медале б-н бүләкләнә.

Хезм.: Микологические очерки. Хар., 1871; Растительные паразиты человека и животных как причины заразных болезней: В 4 вып. СПб., 1882–86.

Әд.: Демин Г.В. Николай Васильевич Сорokin. К., 2006.

**СОРОКИН** Николай Михайлович (8.7.1941, Тәтеш р-ны Олы Шәмәк а.), журналист, язучы, ТАССРның һәм РФнең атказ. мәдәният хезмәткәре (1988, 2002). Казан ун-тын тәмамлаганнан соң (1966), «Советская Татария» г-тасында эшли (әдәби хезмәткәр, бүлек мөдире), 1977 елдан ИТАР-ТАССтың Татарстан буенча үзгәрткән. Шуңа ук вакытта чуашча «Сувар» г-тасын һәм «Шураптис» ж-лын оештыручы һәм баш мөхәррире (1993–98). С.ның язма, очерк һәм мәкаләләре «Правда», «Известия», «Советская Россия» г-таларында басыла. «Түбән Камадан репортаж» («Нижекамский репортаж», 1978), «Этче династияләр» («Рабочие династии», 1986), «Шишкин нарат урманнарындагы таң» («Над шишкинским бором рассвет», 1989) очерклар жыйнаклары, «Тормыш тәгәрмәче» («Колесо жизни», 1990) китабы, «КамАЗ сәүдәгәре» («Купец с КамАЗа», 2004) һ.б. повесталар авторы. «Мәңгелек Идел» («Вечная Волга», 1–3 кит., Чабаксар, 2006–08) романында 20 йөздә Татарстан крәстияннәренә фажигале тарихы сурәтләнә.

Әд.: Казанский университет (1804–2004): Библиограф. словарь. К., 2004. Т. 3; Кто есть кто в Республике Татарстан. К., 2005.

**СОРОКИНА** Валентина Васильевна (27.2.1936, Аксубай р-ны Михайловка а.), дунгыз караучы, Соц. Хезмәт Герое (1976). 1956–85 елларда «Восход» с-зында, 1985–91 дә дунгызлар симертү буенча хужалыкара берләшмәдә (Аксубай р-нында) эшли. 1 меңләп баш дунгыз карап, 600 г



В.В. Сорокина.

уртача түүллек артым ала. Герой исеме бишьеллык планы (1971–75) һәм соц. йөкләмәләренә үтәгәндә ирешкән уңышлары өчен бирелә. 1971–74 тә РСФСР ЮС депутаты. Ленин ордены, Хезмәт Кызыл Байрагы ордены, медальләр, ш.и. СССР ВДНХсының алтын медале б-н бүләкләнә. Аксубай төбәк музеедә С.га багышланган стенд куелган.

Әд.: Герои Социалистического Труда Татарии: Док. очерки. К., 1984. Кн. 2; Герои Социалистического Труда и полные кавалеры ордена Трудовой Славы — наши земляки. К., 2003.

**СОРОЧИНСКИЙ РАЙОНЫ**, *Оренбург өлкәсенә* кәңбатыш өлешендә урнашкан. 1928 елда оештырыла. Мәйданы — 2,8 мең км<sup>2</sup>. Үзәге — Сорочинск шәһәре (Оренбургтан 170 км төньяк-көнбатыштарак). Халкы — 13354 кеше (2013). 2010 елгы халык исәбе буенча, татарлар — 612 кеше. Аларның күбесе Сорочинск шәһәрәндә (1890 кеше) яши, бу шәһәр район составына керми. Татарлар Яңа Белогор (Яңавыл) (2002 дә 500 ләп) һәм Аюлы авылларында яшиләр. Яңа Белогорга 1767 дә Казан губернасынан күченүчеләр нигез сала. 1920 ләргә кадәр Сорочинскида (1915 тән) һәм Яңа Белогорда (19 йөз ахырынан) мәчетләр эшли. 1919 да Яңа Белогорда татар мәктәбе ачыла, 1961 дән татар теле фон буларак укытыла. Хәзерге вакытта авыл мәдәният ансамбле, мәктәп каршында «Чиниш» фольклор ансамбле эшли. Сорочинскиның 3 нче мәктәбендә татар теле факультатив дәресләрдә өйрәнелә. Сорочинскида (2002 дән) һәм Яңа Белогорда мәчетләр бар. 2001 дән Сорочинскида төрки халыкларның милли мәдәният үстерү максатында «Туған тел» төбәк ижтимагый хәрәкәте эшли. Яңа Белогорда тарихчы Г.Баттал туған.

Әд.: Искандаров Р.Ш. Оренбургские татары: Историко-энцикл. очерк. К., 2009.

С.Г.Батталова.

**СОРО́Й КӨРТЛӘК** (*Perdix perdix*), фазан кошлар семьялыгындагы кош. Евразиянең урман, урман-дала һәм дала зоналарында таралган. Татарстанның барлык терр-ясендә очрый, әмма саны күп түгел һәм ел саен үзгәрә торса. 30–50 заттан торган көртлек көтүе көзен һәм кышын очрый. Кырларда, болынарда, урман буйларында яши. Гәүдәсенә озынлыгы 26 см, авырлыгы 400–500 г. Башындагы каурый капламы коңгырт, аркасы соргылт, аркылы жирән-кызыл буйлы, корсагы коңгырт таплы ак; түшеннән һәм корсагының ике ягы буйлап кин аксыл-соры сызык үтә. Утрак кош. Оясын жирдә, үлән арасын-

да яки куаклыкта кора. Оялау чорында парлашып, башка вакытта көтү булып яшиләр. Апрель ахыры — май башында соргылт яки зәйтүнсман-сары 10–20 йомырка сала. Балалары июндә чыга. С.к. үлән орлыклары, жиләкләр, жир өсте моллюсклары б-н тукулна. 1986 елга кадәр спорт сунарчылыгы объекты. ТРның Кызыл китабына кертелгән.

**СОРО́Й КҮСЭ**, п а с ю к (*Rattus norvegicus*), күселәр ыругыннан имезүче жөнлек. Туған жире — Көнъяк-Көнчыгыш Азия. Татарстан терр-ясендә киң таралган төр. Торак һәм хужалык каралтыларында (подвал, терлек торакаларында, сарай, амбарларда) яши. Жәен еш кына бакчаларга, ташландык урыннарда, кырларга күчә һәм анда вакытлы өннәр асы. Гәүдәсенә озынлыгы 25 см га, авырлыгы 500 г га житә. Койрыгы гәүдәсенә караганда кыскарак (гәүдәсенә уртача 75% га кадәр). Гәүдәсе тыгыз, танавы жәенке һәм киң. Колак яфрагы зур түгел. Аркасы ачык жирәннән кара-сары-коңгырт тоскә күчә. Корсагы аксыл, йонының төбе кара. Күбесенчә энгер-менгердә һәм төнлә актив. Гадәттә, төркем булып яшиләр. Уңай шартлар булганда, ел өйләнәсе үрчиләр. Буазлык чоры 20–23 көн давам итә. Уртача 7–8 бала китерә. Женси яктан 3,5–4 айда житлөгә. Кырчылык, терлекчелек тармакларына, ашылык амбарларына зур зыян китерә. Күп кенә йогышлы авыруларны (ш.и. түләмә, бруцеллез, ашказаны-эчәк инфекцияләре) таратучы.

**СОРО́Й УРМАН ТУФРАКЛАРЫ**, туфрак тибы, яфраклы һәм ылыслы урманнарда континенталь климат шартларында периодик ююлдулы су режимы шартларында күбесенчә карбонатлы токымнарда формалаша. Туфрак барлыкка килү үзгәчлекләре: зур күләмдә коелган үсемлек калдыклары, органик калдыкларның югары көллеләге һәм аларның нигезләргә бай булуы. С.у.т.ның барлыкка килүе төп ике кайма-каршы процесс — ана токымнарның дымлану үзгәчлекләре кальций һәм магний б-н азрак туенуы аркасында жинелчә формада — көлсу туфраклар һәм үсемлекләрнең тукултан элементлары, гумус тулпану б-н беррәттән туфракның өске катламында суга чыдам структура хасил итә торган кәсле туфраклар күпчә оешу йогынтысында бара. Урманнарда С.у.т. профили 150 см га, сөрүле жирләрдә 200 см га кадәр; түбәндәге горизонтлардан тора:  $A_0$  — урман түшәлмәсе;  $A_1$  — гумуслы горизонт, төсе аксыл-сорыдан карасу-сорыга кадәр, вак төерсыман структуралы;  $A_1A_2$  — гумуслы-элювиаль горизонт, чикләвексыман структуралы, структур берәмлекләрен кырларында кремнезёмның аксыл сибелмәләре күренә;  $A_2B$  — көлсуланган күчеш горизонты, карарак төстә, плитә-чикләвексыман яки чикләвексыман структуралы;  $B$  — иллювиаль горизонт, карасу-көрән яки карасу-коңгырт төстә, эре чикләвексыман структуралы, аска таба — призматик, ялтыравык кабыклы һәм саркып чыккан утырмалы, горизонтның өске өлешендә шактый гына кремнезём сибелмәсе;  $C$  — карбонатлы ана токым. Гумуслы горизонтның калыңлыгы һәм аның төсе, гумус күләме, коллану дәрәжәсенә бәйлә рәвештә

С.у.т. аксыл-соры (20 см га кадәр А, гумус 3% тан аз), соры (25 см га кадәр, 3–5%) һәм карасу-соры (35 см га кадәр, 5% тан күбрәк) астипларга бүленә.

Татарстанда С.у.т. 2511,3 мең га (гомуми майданның 37% ы) майдан били. Идел алдында, Идел алдының төньягында, Кама арьягының көньяк-көнбатыш, үзәк һәм төньяк-көнчыгыш төбәкләрендә таралганнар. Туфрактарның 43% тан артыгы — аксыл-соры, 33% — соры, 24% — карасу-соры. Алар өчен ана токымнар булып лёссман комсыл балчык, делювиаль комсыл балчык һәм балчыклар, Пермь чоры токымнарының элювиаль утырмалары тора. Соңгы очракта гумуслы горизонт коңгырт төсмер (мондый туфрактар элек мөстәкыйль коңгырт-соры урман туфрактары тиби буларак билгеләнгән) ола. С.у.т. дренажлы ясы субүлдрә һәм аларның сөзәк яки жиңелчә авыш тау битләрендә урнашкан, гадәттә, аларның югары өлешендә — аксыл-соры, түбәндә — карасу-соры туфрактар. С.у.т.на гумусның үсемлекләренә туену элементларының шактый күп, жиңелчә өч реакцияле булуы, уңай жылылык һәм су режимнары, югары биологик активлык хас. С.у.т.ның 64% тан артыгы сөрүлек жир буларак файдаланыла. Ужым һәм сабан культуралары, азык-төлек, техник яшелчә, жиләк-жимеш культуралары игелә. Туфрактарның 23% ка якын майданын урманнар, ш.и. югары продукцияле имәнлекләр били. С.у.т.ның уңдырышлылыгын күтәрү өчен органик һәм минераль ашламалар кулланыла, известьләү үткәрәләр.

Әд.: Серые лесные почвы Татарии, их плодородие и рациональное использование. К., 1991.

Ф.Г.Борханов.

**СОРЫ ЧЕБЕННӨР** (Chrysops), кигөвеннәр ыругы. Уртача зурлыктагы (7–12 мм) канәчкеч чебеннәр. Канатның алгы чите коңгырт, өслеге коңгырт аркылы тасмалы. Парлы фасетлы күзләре башының шактый өлешен биллиләр, металлсыман яшькелт төстә. С.ч. үсеш — тулы эверешле. ТРда С.ч.нең 9 төре һәм 2 астрә яши. Аеруча болын С.ч.е (Ch. pictus) һәм гадди С.ч. (Ch. relictus) киң таралган.

С.ч. кеше һәм хайваннар каны б-н туена. Чебенгә тулысынча тую өчен 100 мг га кадәр кан кирәк. Ләкин С.ч.нең авыз аппараты чәнчеп кисүгә жайлашкан булганлыктан сиңелерлек авырту тудыра һәм саклагыч реакциягә очрый. Нәтижәдә, кигөвен туенырга өлгерми һәм бер хужадан икенчесенә күчә, бу исә хайваннар һәм кешеләр арасында патоген агентлар таралуга сәбәп була. С.ч.нең түләрәмә йоктыруда катнашуы исбатланган.

Әд.: Романов В.П., Боженко В.П., Яковлев М.Г. Материалы изучения пойменного туляремийного очага // Природная очаговость болезней человека и краевая эпидемиология. Л., 1955; Волкова М.И. К изучению слепней Tabanidae в Татарской АССР до затопления поймы Волги и после возникновения Куйбышевского водохранилища // Материалы итоговой научной конференции зоологов ВКК. К., 1970.

В.А.Бойко.

**СОРЫ ЯБАЛАКЛАР** (Strix), ябалак кошлар семьялыгынан кошлар ыругы. 12 төре

билгеле, Евразиядә, Төньяк Африкада һәм Төньяк Америкада таралганнар. Татарстанда 3 төре бар. Соры яки гади ябалак (S. aluco), озын койрыклы соры ябалак (S. uralensis) респ-каның барлык терр-ясендә очрый, әмма алар күп түгел. Утрак кошлар. Ылыслы һәм катнаш урманнарда яши. Сакаллы соры ябалак (S. nebulosa) — очып керүче бик сирәк төр. Кошларның якын-тирәгә күчешә вакытында, нигездә, көзен, кышын һәм иртә язда очрый. Гәүдәсенә озынлыгы 65 см, авырлыгы 600–1200 г, ана кошлар аталарынан зуррак. Чуар, соры яки жирәңрәк төстә. Бит диски яхшы үсеш алган. Колак тишкеләре зур, тулысынча диарлек тире жьерчыгы б-н капланган. Күзләре зур, кара-коңгырт төстә. Томшыгы көчле, биек, ян-яктан кысылган. Каурый капламы йомшак, күпереп тора. Канатлары киң һәм түгәрәкләнгән. Аяклары тырнакларына кадәр каурыйлы. Тырнаклары очлы, бөгелгән. Соры ябалакның койрыгы чагыштырмача кыска, озын койрыклы соры ябалак һәм сакаллы соры ябалакның исә озын, аркылы сызыклары бар. Аерым парлар хасил итеп оялдыйлар. Ояларын агач кышларында яки карга, саяска һ.б. кошларның иске ояларында коралар. Аксыл-чуар 2–6 йомырка салалар. Тычкансыман кимерүчеләр, кошлар, зур бөжәкләр б-н тукланалар. Барлык төрләре дә ТРның Кызыл китабына кертелгән.

**СОСНОВКА** елгасы, к. *Артвелга*.

**СОСНОВКА** авылы, Аксубай р-нында, шәһәр тибындагы Аксубай посёлогынан 16 км төньяк-көнбатыштарак, Әдәм елгасының югары агымы буенда. 2010 елда 116 кеше (2002 елгы халык исәбе буенча, руслар — 73%, чуашлар — 26%) яши. Халкының төп шөгыле — мөгезле эре терлек асрау. Тулы булмаган урта мәктәп, клуб. 19 йөзгә 1 нче ыргысында нигез салына. Рев-циягә кадәр рус чыганакаларында Новопоселённая Сосновка исеме б-н билгеле. 1860 елларга кадәр халкы дүлэт крәстияннәре катлавына керә, игенчелек, терлекчелек б-н шөгылләнә. 20 йөз башында Казан Богородица чиркәве, чиркәү-приход мәктәбе (1883 тә ачыла), 5 тегермән, 4 вак-төякләр кибете була; чәршәмбе базары эшли. Бу чорда авыл жәмәгәтенә имана жире 1188 дис. тәшкил итә. 1920 гә кадәр Казан губернасының Чистай өязе Яңа Әдәм волостенда, 1920 дән ТАССРның Чистай кантонында. 1930 ның 10 августынан — Биләр, 1963 нең 1 февраленнән — Чистай, 1964 нең 4 мартынан — Алексеев, 1977 нең 29 августынан Аксубай р-нында. Халык саны: 1859 да — 447, 1897 дә — 946, 1908 дә — 882, 1920 дә — 1094, 1926 да — 831, 1938 дә —



Соры ябалак.

653, 1949 да — 468, 1958 дә — 442, 1970 тә — 451, 1979 да — 335, 1989 да — 112, 2002 дә — 189 кеше.

**СОСНОВКА** посёлогы, Аксубай р-нында, шәһәр тибындагы Аксубай посёлогынан 22 км төньяктарак, Саурш елгасы бассейнында урнашкан. 2010 елда 37 кеше (чуашлар) яши. 1929 да нигез салына. Оештырылган көненнән ТАССРның Чистай кантоны Яңа Әдәм волостенда. 1930 ның 10 августынан — Аксубай, 1963 нең 1 февраленнән — Октябрь, 1965 нең 12 гыйнварынан Аксубай р-нында. Халык саны: 1938 дә — 81, 1949 да — 98, 1958 дә — 59, 1970 тә — 84, 1979 да — 84, 1989 да — 46, 2002 дә — 47 кеше.

**СОСНОВКА** посёлогы, Әлмәт р-нында, Әлмәт шәһәрненнән 22 км төньяктарак, Урман Зәе елгасы буенда. 2010 елда 121 кеше (руслар) яши. Халкының төп шөгыле — кырчылык, мөгезле эре терлек асрау. 1926 да Яңа Никольский авылынан күченүчеләр нигез сала. Оешкан көненнән ТАССРның Чаллы кантоны Акташ волостенда. 1930 ның 10 августынан — Акташ, 1959 ның 26 мартынан Әлмәт р-нында. Халык саны: 1926 да — 267, 1949 да — 222, 1958 дә — 185, 1970 тә — 203, 1979 да — 158, 1989 да — 98, 2002 дә — 84 кеше.

**СОСНОВКА** авылы, Биектау р-нында, Биектау тимер юл станциясеннән 17 км төньяк-көнчыгыштарак, Кырлай елгасы буенда. 2010 елда 251 кеше (руслар) яши. Халкының төп шөгыле — терлекчелек. Мәдәният йорты, китапханә. 1636 дан мәгълүм. Рев-циягә кадәр рус чыганакаларында Сухая Сайра исеме б-н дә билгеле. 1713 тә алпавыт М.И.Писемский С.ның бер өлешен *Седмиозёрный пустыня* бира. 1861 елгы реформага кадәр халкы алпавыт крәстияннәре катлавына керә, игенчелек, терлекчелек, сәүдә, почта хезмәте б-н шөгылләнә. 1885–97 елларда земство мәктәбе эшли. 20 йөз башында тимерчелек, су тегермәне, 3 бакалея кибете, 8 юлаучылар йорты була. Бу чорда авыл жәмәгәтенә имана жире 224 дис. тәшкил итә. 1920 гә кадәр Казан губернасының Казан өязе Чыпчык волостенда, 1920 дән ТАССРның Арча кантонында. 1930 ның 10 августынан — Дөбяз, 1935 нең 10 февраленнән — Биектау, 1963 нең 1 февраленнән — Зеленодольск, 1965 нең 12 гыйнварынан Биектау р-нында. Халык саны: 1726 да — 51, 1782 дә — 78 ир-ат; 1859 да — 261, 1897 дә — 183, 1908 дә — 191, 1920 дә — 290, 1926 да — 387, 1938 дә — 421, 1949 да — 334, 1958 дә — 264, 1970 тә — 238, 1989 да — 184, 2002 дә — 220 кеше.

Әд.: Очерки истории Высокогорского района Республики Татарстан. К., 1999.

**СОСНОВКА** посёлогы, Бөгелмә р-нында, Бөгелмә шәһәрненнән 28 км көньяктарак, Сулы елгасы (Димнең сул кушылыгы) буенда. 2010 елда 38 кеше (татарлар, руслар) яши. Торак пункт буларак, 1960 ның 16 февралендә теркәлә. Оешкан көненнән Бөгелмә р-нында. Халык саны: 1989 да — 73, 2002 дә — 50 кеше.

**СОСНОВКА** авылы, Кайбыч р-нында, Олы Кайбыч авылынан 27 км көнбатыштарак,

Гобенә елгасы буенда. 2010 елда 25 кеше (рус-лар) яши. Халкының төп шөгыле — кырчылык, терлекчелек. 19 йөзгә 1 нче яртысында нигез салына. Рев-циягә кадәр чыганакарларда Кече Кичке исеме б-н дә билгеле. 1861 елгы реформага кадәр халкы дөләт крәстианнәре катлавына керә, игенчелек, терлек асрау б-н шөгыльләнә. 20 йөз башында су тегермәне, вак-төякләр кибете эшли. Бу чорда авыл жәмәгатенең имана жире 208 дис. тәшкит итә. 1920 гә кадәр Казан губернасының Зөя өязе Ульяновко волостенда, 1920 дән ТАССРның Зөя кантонында. 1927 нең 14 февраленнән — Ульяновко, 1927 нең 1 августыннан — Кайбыч, 1944 нең 19 февраленнән — Подберезье, 1956 ның 17 маеннан — Кайбыч, 1963 нең 1 февраленнән — Буа, 1964 нең 4 мартыннан — Апас, 1991 нең 19 апреленнән Кайбыч р-нында. Халык саны: 1859 да — 156, 1897 дә — 290, 1908 дә — 354, 1920 дә — 296, 1926 да — 301, 1938 дә — 315, 1949 да — 190, 1958 дә — 108, 1970 тә — 127, 1979 да — 117, 1989 да — 62, 2002 дә — 60 кеше.

**СОСНОВКА** авылы, Нурлат р-нында, Нурлат шәһәрнән 44 км төньяк-көнбатыштарак, Тимерлек елгасы буенда. 2010 елда 63 кеше (чуашлар) яши. Халкының төп шөгыле — мөгезле эре терлек асрау. Клуб, китапханә. 1920 елларда нигез салына. Оешкан көненнән ТАССРның Чистай кантоны Иске Әлмәт волостенда. 1930 ның 20 августыннан — Октябрь, 1935 нең 10 февраленнән — Тельман, 1958 нең 16 июленнән — Октябрь, 1997 нең 10 декабрнән Нурлат р-нында. Халык саны: 1926 да — 70, 1938 дә — 125, 1949 да — 98, 1958 дә — 126, 1970 тә — 151, 1979 да — 106, 1989 һәм 2002 дә — 77 шәр кеше.

**СОСНОВКА** авылы, Чирмешән р-нында, Чирмешән авылыннан 20 км көнбатыштарак, Олы Сөлчә елгасының сул кушылдыгы буенда. 2010 елда 171 кеше (чуашлар) яши. Халкының төп шөгыле — кырчылык, мөгезле эре терлек асрау. Башлангыч мәктәп, клуб. 1930 ларда нигез салына. Оешкан көненнән Беренче Май р-нында. 1963 нең 1 февраленнән — Октябрь, 1965 нең 12 гыйнварыннан Чирмешән р-нында. Халык саны: 1949 да — 304, 1958 дә — 314, 1970 тә — 374, 1979 да — 248, 1989 да — 163, 2002 дә — 194 кеше.

**СОСНОВОБОРСКИЙ РАЙОНЫ**, Пенза өлкәсенең көнчыгышында урнашкан. 1928 елның 16 июлендә (1940 ның 17 февраленә кадәр — Литвино р-ны) оештырыла. Мәйданы — 1,6 мең км<sup>2</sup>. Үзгә — шәһәр тибындагы Сосновоборск посёлогы (Пензадан 120 км төньяк-көнчыгыштарак). Халкы — 16075 (2013), татарлар — 5397 (2010) кеше. Татарлар, туланыш, Индерка (1745 тә — 345 ир-ат; 1877 дә — 2379, 1886 да — 2625, 1897 дә — 3061, 1959 да — 3557, 1979 да — 3952, 1989 да — 4085, 2002 дә — 4263, 2008 дә — 4300, 2013 тә — 4276 кеше), Сәләмәс (1989 да — 377 кеше), Әлмәш (1989 да — 316 кеше) авылларында яшиләр. Индерка (икенче исеме — Усман) авылына 18 йөз башына кадәр Пенза һәм Саранск өязләреннән күчкән йомышлы татарлар нигез сала. Пётр

I заманында алар дөләт крәстианнәре катлавына кертелә һәм аларга лашманлык хезмәте йөкләтә. 19 йөз ахырына кадәр халкының төп шөгыле — игенчелек, терлекчелек, сәүдә, ағач эзерләү һәм Сура елгасында бүрәнә агу. 1912 елгы мәгълүматларга караганда, Индеркада 666 хужалык, 7 мәчет, 4 татар мәктәбе, базар; Сәләмәстә 1 (1825 кә кадәр — 2) мәчет була. Хәзерге вакытта Индерка авылы урта мәктәбендә татар теле һәм әдәбияты фән буларак өйрәнелә, «Авылым», «Переменка» г-талары нәшер ителә, ел саен Казанга экскурсияләр оештырыла. 1990 нан авыл мәданият йорты каршында «Былбылым» татар фольклор коллективы (1998 дә халык коллективы исеме бирелә) эшли. 2 мәчет бар, Болгарга зиярәт кылу оештырыла. Соц. Хезмәт Герое Х.М.Мәжитованың торышы һәм хезмәт эшчәнлеге С.р. б-н бәйле. Индерка авылының истәлекле урыннары — 2 архит-ра истәлеге: сәүдәгер Баишевлар йорты (19 йөзгә 2 нче яртысы) һәм таш мәчет (19 йөз ахыры).

Әд.: История Пензенского края. В 2 ч. Пенза, 1996—2000; А к ж и г и т о в А.М. Пензенские татары: краткая история, селения, народное творчество. К., 2001; Пензенская энциклопедия. М., 2001.

**«СОСНОВОБОРСКИЙ»**, Тукай р-нындагы совхоз. 1981 елда «Татарстан» с-зы жирлегендә (Князев а.) оештырыла. 2000 нән агрофирма, 2003 тән нәсел репродукторы, 2004 тән нәсел үрчәтү з-ды, шул ук елдан «С.» ЖЧЖ. 1996—2003 тә «Чаллы ит комбинаты» АЖ карамагында була. 2005 тә «С.» жирлегендә «Камский Бекон» ЖЧЖ оештырыла. Үзәк утары — Сосновый Бор посёлогы. А.х. файдалану жирләрен мөйданы — 3872 га, ш.и. сөрүле жирләр 2630 га (2004). А.х. житештерүдә эшләүчеләр саны — 562 кеше. Төп тармагы — дунгызчылык. Предприятие составында нәсел үрчәтү фермасы, дунгыз үстөрү һәм симертү өчен 8 участка булган терлекчелек цехы, терлек сую цехы һ.б. 1985 тә — 44,9 мең баш, 1995 тә — 54,4 мең, 2004 тә — 61,9 мең баш дунгыз исәпләнә. Уртача тәүлеклек артым 1995 тә — 294 з, 2004 тә — 408 з. 1990 да 6512 т, 2004 тә 6821 т ит житештерелә. 2000 да хужалык жирлегендә дунгыз ите житештерүдә Голландия технологиясен керту буенча республика уку үзәге ачыла. Хужалык ТАССР ВДНХсы дипломы (1985), Россия агросәнәгате «Алтын көз» күргәзмәсенә көмеш (2003) һәм бронза (2004) медальләре б-н бүләкләнә. Хужалык үсешенә иң күп өлеш кергүчеләр — А.Х.Алиев (1980—86), Т.Н.Хөрмәтуллин (1986—96), Ф.З.Мәгъжанов (1996—99), С.М.Тажипов (1999—2005).

Әд.: Вагизов Д.Н. И прилетели к нам голландские поросята... // Бизнес-класс. 1996. № 3; В и л ь д а н о в Р. Агрофирма «Сосновоборская»: Буклет. К., 2000.

**СОСНОВЫЙ БОР** (Наратлык) посёлогы, Тукай р-нында, Чаллы шәһәрнән 20 км көнчыгыштарак, Казан—Уфа автомобиль юлы буенда. 2010 елда 1025 кеше (2002 елгы халык исәбе буенча, татарлар — 69%, руслар — 27%) яши. Халкының төп шөгыле — кырчылык, терлекчелек. 1979 да нигез салына, торақ пункт буларак 1984 тә теркәлә. Халык саны: 1989 да — 167, 2002 дә — 885 кеше.

**СОСНОВЫЙ КЛЮЧ** (Керәшен Наратлык) авылы, Чистай р-нында, Чистай шәһәрнән 14 км көньяк-көнбатыштарак, Олы Бахта елгасы бассейнында урнашкан. 2010 елда 1 кеше (татар) яши. 18 йөзгә 1 нче яртысында нигез салына. 1860 ларга кадәр халкы дөләт крәстианнәре катлавына керә, игенчелек, терлекчелек, он тарту б-н шөгыльләнә. 20 йөз башында С.К.та 2 тегермән, 2 вак-төякләр кибете эшли. Бу чорда авыл жәмәгатенең имана жире 696 дис. тәшкит итә. 1920 гә кадәр Казан губернасының Чистай өязе Мөслим волостенда, 1920 дән ТАССРның Чистай кантонында. 1930 ның 10 августыннан Чистай р-нында. Халык саны: 1782 дә — 62 ир-ат; 1859 да — 208, 1897 дә — 417, 1908 дә — 484, 1920 дә — 565, 1926 да — 487, 1938 дә — 397, 1949 да — 252, 1958 дә — 231, 1970 тә — 122, 1979 да — 58, 1989 да — 25, 2002 дә — 7 кеше.

**СОСНОВЫЙ ЮРАШ** (Атау) авылы, Алабуга р-нында, Алабуга шәһәрнән 37 км төньяк-көнбатыштарак, Юраш елгасы (Вятка бассейны) буенда. 2010 елда 51 кеше (татарлар) яши. Халкының төп шөгыле — кырчылык, терлекчелек. 1680 нән мәгълүм. 18 йөздә — 19 йөзгә 1 нче яртысында халкы дөләт крәстианнәре катлавына керә, игенчелек, терлек асрау, такта яру б-н шөгыльләнә. 19 йөз ахырында С.Ю.та мәчет, мәктәп, тегермән эшли. Бу чорда авыл жәмәгатенең имана жире 1051,3 дис. тәшкит итә. 1920 гә кадәр Вятка губернасының Алабуга өязе Чиркәс волостенда, 1920 дән ТАССРның — Мамадыш, 1921 дән — Алабуга, 1928 дән Чаллы кантонында. 1930 ның 20 августыннан — Алабуга, 1944 нең 19 февраленнән — Костенево, 1944 нең 8 июненнән — Морт, 1954 нең 19 ноябрнән Алабуга р-нында. Халык саны: 1859 да — 372, 1887 дә — 581, 1905 тә — 710, 1920 дә — 785, 1926 да — 822, 1938 дә — 491, 1949 да — 229, 1958 дә — 180, 1970 тә — 132, 1979 да — 64, 1989 да — 37, 2002 дә — 39 кеше.

**СОТНЯ** (йөзлек), 1) борынгы рус гаскәрләрендә, рев-циягә кадәр Россиядә казак частларындагы бүленеш; 2) 11—18 йөзләрдә катлауларга бүленгән рус корпоратив оешмалары (мәс., сәүдәгәрләр С.сы, посад С.сы); 3) 16—18 йөзләрдә Украинада хәрби һәм адм.-терр. бүленеш берәмлеге; 4) 16 йөзгә 2 нче яртысында — 17 йөздә Казан төбәгендә вак адм.-терр. бүленеш берәмлеге, өязнең бер өлеше билгеләмәсе. С.ларга бүлү рус булмаган жирле халыклар яшәгән төбәкләргә хас була. Йөзбашлары (сотниклар) ясақ түләүче халыклар яисә йомышлы катлау вәкилләре арасынан сайлап куела.

Д.Г.Мостафина.

**СОТОВО** авылы, Мамадыш р-нында, Мамадыш шәһәрнән 62 км көньяк-көнбатыштарак, Куйбышев сусаклагычы ярында урнашкан. 2010 елда 210 кеше (2002 елгы халык исәбе буенча, руслар — 54%, татарлар — 46%) яши. Урман хужалыгы. Китапханә. 1930 ларда такта яру посёлогы буларак нигез салына. Оешкан көненнән Кызыл Йолдыз р-нында. 1959 ның 26 мартыннан Мамадыш р-нында. Халык саны: 1970 тә — 434, 1979 да — 375, 1989 да — 277, 2002 дә — 241 кеше.

**СОТОНИН** Константин Иванович (26.2.1893, Казан губ., Лаеш өязе Балык Бистәсе а. — 14.3.1944, Югары Ослан р-ны Гребени а., башка мәгълүматлар буенча, 1945, Горький өлкәсе Ветлуга ш.), философ, психолог. Казан ун-тын тәмамлый (1916). 1917 елдан Петроградта фәнни командировкада була; тикшеренү эшен 3 нче шәһәр гимназиясендә укыту б-н берьюлы алып бара. 1919–22 дә Казан ун-тында, эксперименталь психол., эстетика һәм филос. укытучысы. 1922 дән Казан хезмәтне фәнни оештыру ин-тының психотехник лабораториясен житәкли, бер үк вакытта Шәрәк пед. ин-ты профессоры. 1929 да «яшерен сәясә-фәлсәфи түгәрәк» оештыручы буларак кулга алына, 1930–33 тә Уралда сөргендә була. Аннан кайткач, Югары Ослан р-нының Гребени авылындагы химия пр-тисендә эшли. Янадан кулга алына, азат ителгәннән соң, Воткинск, Ветлуга шәһәрләрендә эшли. Хезмәтләре грек һәм немец философиясенә, психологиягә карый.

Х э з м.: Словарь терминов Канта. К., 1913; К вопросу об идеях Платона. П., 1915; Идея философской клиники: Введение в систему философии. К., 1922.

Әд.: Малышева С.Ю. Философия счастья Константина Сотонина // Татарстан. 1994. № 4; Казанский университет (1804–2004): Биобиблиогр. словарь. К., 2004. Т. 3.

**«СОТРУДНИК БРАТСТВА СВАТЫТЕЛЯ ГУРИЯ»** («Изге Гурий борадәрлеге хадиме»), атналык дини журнал. *Изге Гурий борадәрлеге* хадимәләре түгәрәге басмасы. 1909 елдан алып 1911 нән декабрәгә кадәр Казанда рус телендә нәшер ителә, 1911 нән 7 августыннан «Сотрудник Приволжской миссии» исемендә чыга. Саннарын исәпкә алу катлаулы: 1909 ның 5 ноябрәгә кадәр 9 саны басыла (1–9); 1909 ның 5 декабрәгә нәшерләгән номерлар яңабаштан куела, 1910 ның 27 ноябрәгә кадәр 56 саны нәшер ителә (1–56), ш.и. 4 се куш сан; 1911 нән 1 гыйнварыннан кабат басыла башлый, 1911 нән 25 декабрәгә кадәр 52 саны чыга (1–52), ш.и. 2 се — куш сан. Мөхәррире (1911 нән августыннан мөхәррир-нашир) — Изге Гурий борадәрлеге советгы рәисе епископ *Андрей* (кеңәз А.А.Ухтомский), асылда, мөхәррирдәш — О.П.Ермолаева. Журнал «чиркәү тормышы һәм әжнәбиләр миссиясе үсеш мәрәкәләренә кагыла». Аның программасы үз өченә вәгазьләренә, әхлакый-догматик эчтәлектәге оригиналь һәм тәржемә мәкаләләренә, христиан динендә православие мәзһәбәннән башка динне пропагандалау хакындагы язмаларны; Изге Гурий борадәрлеге эшчәнлегенә турындагы мәгълүматларны; «гомумән чиркәү тормышыныннан хәбәрләр»не, Идел бие һәм башка православие миссиясе (ш.и. чит ил) турындагы язмаларны ала. Күпчелек материалларның авторы епископ Андрей була. Журналда профессорлар П.В.Знаменский, Н.Ф.Катанов, Я.Д.Коблов, Н.П.Остроумов, священниклар С.А.Багин, Т.А.Земляничкий, язучы, ислам белгече В.П.Череванский, журналист Б.П.Башинский һ.б.ның язмалары басыла. Мөселманлыкка, мәжусилеккә, таркатучыларга (иске дин тарафдарларына) каршы юнәлтелгән, католик һәм протестант миссия-

ләргә, секталарга, «яңа» диннәргә багышланган миссионерлык мәкаләләре, Казан һәм Иркутск миссионер съездлары (1910) уздыру б-н бәйләү материаллар, Изге синод фәрманнары, вәгазьләр, чиркәү иерархлары мәкаләләре, Казан уку-укыту округы идарәсе каршындагы тәржемәчелек комиссиясе балалары исемлегенә, Идел бие халыклары телләрендә гыйбадәт китаплары басылу турында белдерүләр дөнья күрә, миссионерлык басмаларынан күчәрелгән язмалар, мөселман газеталары (ш.и. «Вахит» һәм «Йолдыз») мәкаләләренә тәржемәләре, редакциягә килгән хатлар урнаштырыла. Керәшен татарларның исламга күчүенә каршы хәрәкәткә аерым урын бирелә: аларга епископ Андрейның үгет-нәсыйхәтләре һәм мөрәжәгатьләре, «Казан епархиясе керәшен татар приходларының үзәре христианлык ярдәмләшүе жәмгыяте» («Общества христианской взаимопомощи крещёно-татарских приходов Казанской епархии») эшчәнлегенә турындагы документлар һәм мәгълүматлар һ.б. басыла. Бер үк вакытта *Ильминский системасына* каршы чыгучы карагүрүчләр (В.Ф.Залесский һ.б.) б-н көчле бәхәсләр алып барыла, көчләп руслаштыру сәясәтенә күчкә өметсез булуы исбатлана, аңа «әжнәби» (туган) телләрдә рухи-миссионерлык агартуы каршы куела, дини һәм неославянофил позицияләрдән «рус миллилегенә» доктринасы тәнкыйтьләнгән. Мөселман дөньясы тормышы, яңа мөселман басмалары, хәйриячелек эшчәнлегенә һәм татарларда мөгабир үсешенә турындагы яңалыкларга; татар матбугатына күзәтүләргә, Идел бие халыклары этнографиясе буенча материалларга, урыннарда дини тормышны яктыртуга зур урын бирелә. Аеруча билгеле мәкаләләр арасында: «Ислам чыганакалары» («Источники Ислама»; миссионер У.С.Клар-Тисдалл китабы бәяне), «Н.И.Ильминскийның басылмаган хатларынан өзгемтәләр» («Из не изданных писем Н.И.Ильминского»), В.П.Череванскийның «Мөселманнарда мәхәллә житәкчеләре һәм югары рухани затларны сайлау һәм билгеләү» («Избрание и назначение приходских и высших лиц мусульманского духовенства»), П.В.Знаменскийның «Әжнәбиләр телләрендә руханилык хезмәте һәм әжнәби руханитар хакында» («О богослужении на инородческих языках и о духовенстве из инородцев») һ.б. Шу. «гомуми характердагы» мәкаләләр; ш.и. Дәүләт Думасы әгъзалары (А.Л.Трегубов, С.Н.Максудов һ.б.) чыгышлары, «прогрессив мөселман төркеме» адресы буенча тәнкыйди мәкаләләр басыла. Исеме үзгәрү б-н, журналның Изге Гурий борадәрлеге хадимәләре акчасына чыга торган басма булуы турындагы күрсәтмә барлыкка килә. 1910 да 30 сан гомуми тышлык б-н «Идел бие әжнәбиләренә агарту турында» («О просвещении приволжских инородцев») исемендә берләштерелә. Епископ Андрей Сухуми шәһәрәндә кафедрага күчәрелгәч, журнал чыгудан туктый. 1912 дә ул анда «Сотрудник Закавказской миссии» ж-лын чыгаруга керешә.

И.Е.Алексеев.

**СОБЫЙ** посёлогы, Мамадыш р-нында, Мамадыш шәһәрәннән 15 км төньяк-көнбатыштарак, Ушма елгасы бассейнында урнашкан. Даими яшәүчеләр юк. Торак пункт буларак 1959 да теркәлә. Халык саны: 1958 дә — 127, 1970 тә — 109, 1979 да — 46, 1989 да — 27, 2002 дә — 16 кеше.

**СОФИЯ СОБОРЫ**, 1859–70 елларда Лаеш шәһәрәндә төзелгән биш престоллы таш собор. 1937 дә ябылганнан соң, кинотеатр итеп файдаланыла. 2014 тә Казан епархиясенә тапшырыла һәм Никола соборы итеп үзгәртелә. Яңарту эшләре бара. 1999 да С.с. истәлегенә шул ук исем б-н Лаештагы Троицк хатын-кызлар монастыренң 1901–11 елларда арх. Ф.Н.Малиновский проекты буенча төзелгән, 1926 да монастырь б-н бергә ябылган һәм 1996 да диндарларга кире кайтарылган Троицк чиркәве изгеләштерелә.

Чаң манарасыз, симметрик күчәрле, биш гөмбәзле, дүрт баганалы, бер апсидалы бина. Храм үзе өсте шарсыман гөмбәз б-н ябылган, яктылык тәрәзәләре уелган биек үзек барабан һәм дүрт ягына ябык тәрәзәле, сугансыман гөмбәзле дүрт барабан урнаштырылган ике рәт тәрәзәле дүрткырлык тәшкил итә. Көнчыгыш фасадта конхалы 3 апсида чыгып



Лаештагы София соборы. 1859–70.

тора. Көнбатыштан ике кыеклы түбә б-н ябылган храм киндәгендә, бер рәт тәрәзәле ашханә тоташкан. Храмның өч нефлы структурасы фасадлардагы русланган терәкләр б-н аерылып тора. Храмның аркалы икенче рәт тәрәзәләре киль рәвешендәге профильле чыгынтылар б-н каймаланган. Көнъяк һәм төньяк фасадлардагы ишек порталлары киль рәвешендәге архивольтлар б-н төгәлләнгән. Ашханәнең турыпочмаклы алты тәрәзәсе фасадларда ике ишек б-н бүленгән. Рус-Византия юнәлешендәге эклектика стилидә төзелгән дини архит-ра истәлеге. Кронштадт шәһәрәндәге Никола диңгез соборы әлеге храмның прототибы булып тора.

Әд.: История Лаишевского края. Чебоксары, 1997; Республика Татарстан: православные памятники. К., 1998.

Е.В.Литавков, В.П.Притыкин.

**СОФРОНИЦКИЙ** Павел Александрович (10.8.1910, Казан — 13.6.1997, Пермь ш.), геолог, геол.-минерал. фән. д-ры (1962), РСФСРның атказ. геологы (1980). Казан ун-тын тәмамлаганнан соң (1932), «Востокнефть» трестының геол. картага төшерү партиясе башлыгы булып эшли. 1946–52 елларда «Пермьнефть» берләшмәсенә геол. раз-

ведка конторасында баш геолог. 1949 дан Пермь ун-тында, тарихи геол. һәм палеонтология каф. мөдире (1952–97), проф.-консультант (1981 дән). Хезмәтләре геологиягә, Көнчыгыш Рус платформасының нефтьлеге генә карый. С. — ТАССР һәм чиктәш терр-яләрнен геол. һәм тектоник карталарын төзүчеләрнен берсе. Урал-Идел буеның көнчыгыш районнарында углеводородларны эзләү перспективаларын нигезлә, соңыннан биредә 46 чыганак ачыла, шуларның берсенә аның исеме бирелә. Бөек Ватан сугышында катнаша. Кызыл Йолдыз, 2 нче дәрәжә Ватан сугышы орденнары, медальләр б-н бүләкләнә.

Х е з м.: Материалы по геологии Волжско-Камского края. К., 1978 (автордаш).

Әд.: Профессору П.А.Софроновичу 75 // Геология нефти и газа. 1986. № 4.

**СОФРОНОВ** Валерий Викторович (26.8.1946, Казан), педиатр, мед. фән. д-ры (2000), проф. (2002). Благовещенск мед. ин-тын тәмамлаганнан соң (1970), шунда ук балалар авырулары кафедрасында (бүленеп, 1973–74 елларда Ленинград педиатрия мед. ин-тында) эшли. 1979 дан Семипалатинск мед. ин-тында. 1994 тән Казанда, Респ-ка гилә, ана һәм балалар сәламәтлеген саклау үзәгенә перинаталь бүлегендә. 2001 дән Казан мед. ин-тының балалар авырулары каф. мөдире. Хезмәтләре яңа туган һәм бер яшькәчә балаларның сәламәтлеге формалашу барышында функциональ системалар параметрларын өйрәнүгә, кече яшьтәге балалар сәламәтлегенә карый.

Х е з м.: Клиническое значение цитофотометрических показателей ядерной ДНК лимфоцитов периферической крови новорожденных различного гестационного возраста // Педиатрия. 2001. № 3 (автордаш); Иммунологические особенности язвенной болезни двенадцатиперстной кишки у детей, осложнённой инвазивным кандидозом // Аллергия и иммунология. 2004. Т. 5, № 2; Детские болезни: Учеб. пособие. К., 2005 (автордаш).

**СОФРОНОВ** Владимир Георгиевич (20.8.1946, Казан), зоогигиенист, вет. токсикологы, вет. фән. д-ры (1995), проф. (2000), ТРның атказ. фән эшлеклесе (2001). Казан вет. ин-тын тәмамлаганнан соң (1970), шунда ук эшли (бүленеп), зоогигиена каф. мөдире (1999 елдан). 1985–99 да Бөтенсоюз фәнни-тикшеренү вет. ин-тында, техноген экотоксикантлар лаб-ясе мөдире (1994–99). Фәнни тикшеренүләре терлекләрнен авыр металллар, диоксин һәм фторорганик кушылмалар б-н агулануы очрақларында куллану өчен зарарсызландыручы дөвалу-профилактика чаралары уйлап табу өлкәсенә; нәорганик кушылмалар һәм полифермент препаратлар комплексының терлек организмына тәэсирен вет.-гигиена ягынан бәяләүгә карый.

Х е з м.: Содержание тяжёлых металлов в почвах и кормах регионов РТ // Ветеринарный врач. 2000. № 2; Ферментирование боенских отходов // Птицеводство. 2005. № 5.

Әд.: Казанская государственная академия ветеринарной медицины (1873–2006 гг.). К., 2006.

**«СОЦИАЛИЗМ ЮЛЫ»**, ижтимагый-сәяси газета. ВКП(б)ның Свердловск өлкә ком-ты органы. 1919 елның 23 гыйнварынан Вятка шәһәрндә, 1919 ның 12 августынан 1939 ның 28 февраленә кадәр Свердловск шәһә-

рендә татар телендә нәшер ителә, барысы 3111 саны чыга. Исеме үзгәрә: 1925 нең 14 августына кадәр — «Коммунист», 1930 ның 18 маена кадәр «Сабан һәм чүкеч», алга таба — «С.ю.». Совет чорында татар телендә чыга торган иң зур өлкә газеталарының берсе. 1932 дән көн саен басыла башлый. Оешкан вакытта газета Эшче һәм солдат депутатлары советының Вятка губерна башкарма ком-ты татар-башкорт секциясе органы була. Аны оештыручылар — Пермь шәһәрнен Вяткага килгән Мөселман эшләре буенча комис-т житәкчеләре К.Мохтаров, Х.Мәүлетов, М.Борындыков һәм 1918 дә Пермьдә нәшер ителгән «Кызыл Урал» кызылармиячеләр г-тасы хезмәткәрләре. 10 нчы санынан (1919 ның 8 апреленнән) Көнчыгыш фронтың 3 нче армиясе сәяси бүлеге органы була, 49 нчы саннан (1920 нең 30 гыйнвары) — 1 нче Хезмәт армиясенә сәяси комиссиясе, 73 нче саннан (1920 нең 9 июле) — РКП(б)ның Урал өлкә ком-ты каршындагы татар-башкорт бюросы, 1925 нең 14 августынан 1934 нең 24 гыйнварына кадәр — ВКП(б)ның Урал өлкә ком-ты органы. Мөхәррирләре — К.Мохтаров, Н.Бәхтияров, Ш.Абашев, Х.Ишбулатов, С.Садыков, И.Галиев, С.Нураев, С.Хәсәнкәев, С.Мөлеков. Газета б-н А.Әхмәтов, Х.Биктимеров, М.Борындыков, С.Валиев, М.Гайнуллин, Г.Гатауллин (Апуш), Н.Динмөхәммәтов, Г.Иделле (Усманов), Х.Мәүлетов, Ш.Маннур, И.Наумов, И.Туктаров, М.Уразмөхәммәтов, Г.Утәгәнов, Ш.Хәбибуллин, С.Хәйруллин (Камский), И.Хамматов һ.б. хезмәттәшлек итә. «С.ю.» Урал өлкәсенә, илнең ижтимагый-сәяси, икътисади һәм мәдәни тормышын киң яктырта (Урал татар эшләре һәм крәстияннәре тормышы турында зур материал бирә).

Газетаның даими чыгып барган «Әдәби сәхифәләре»ндә Урал төбегенә яшә татар язучылары, шагыйрь һәм журналистлары Г.Абдуллин, Х.Әминев, М.Афзалова, А.Әхмәтов, Х.Быков, З.Жиһаншин, Ш.Искәндәров, Ф.Кәримов-Азналы, Ш.Маннур, Г.Теләшев, Г.Иделле, И.Яһүдин һ.б.ның хикәя, шигырь һәм очерклары басыла. Газета Урал пролетар язучылары ассоциациясе татар-башкорт секциясе авторлары б-н актив хезмәттәшлек итә. 1924–27 дә редакция рәсемле-әдәби, фәнни-сәяси һәм сатирик «Шәһи агай» популяр ж-лын (28 сан) чыгара. 1932–33 тә Свердловск шәһәрндә «Культура өчен», «Уралмаш ударнигы», Кизел шәһәрндә «Күмер өчен» һәм «Урал кочеваркасы» кушымталары нәшер ителә.

Әд.: «Сабан-чүкеч»нең 10 елы. Свердловск, 1929; «Социализм юлы» газетасының 15 еллыгына карата кайбер материаллар. Свердловск, 1934.

Т.М.Насыров.

**СОЦИАЛИСТИК ОЕШМАЛАР БЕРЛЕГЕ** (Соц. блок), сәяси-ижтимагый оешма. 1917 елның 18 октябрндә Эшче, солдат һәм крәстиян депутатларының Казан советындагы сул эсерларга һәм большевикларга каршы торучы урта социалистларны (уң эсерлар, меньшевиклар) берләштерү өчен оеша. Бу эшчән башында Казан хәрби округында Вакытлы хөкүмәт комиссары Е.П.Калинин то-

ра. Берлек житәкчелегенә меньшевиклар Ю.П.Денике, Б.Н.Нелидов, К.М.Остров; уң эсерлар Б.В.Баргольд, М.С.Бухов (Казан шәһәр милициясе башлыгы), В.И.Якобсон, Бөтенроссия мөселман хәрби советынан И.С.Алкин керә. Берлекнең төп максаты советларның хакимияткә килүенә юл куймаска омтылу була. Хәрби хакимиятләр тарафыннан С.о.б. оешуга Казан советының өлкән яшьтәге солдатларны демобилизацияләү турындагы карарлары (бу Вакытлы хөкүмәткә турыдан-туры буйсынмауны аңлата), ш.у. Хәрби министрлыкның сәяси идарә башлыгы В.В.Шерның Казан советы б-н кораллы көрәш алдында тукталып калмаска дигән өндәмәсе (1917 нең 18 октябрндә Казан Хәрби округы командующие тарафыннан бирелә) өстәмә сәбәп булып тора. Оешкан көндә үк Берлек жыны хакимият советлар тарафыннан басып алынган очракта аның «Социалистик оешмалар берлеге агынан катгый каршылыкка очрачагы» турында карар чыгара. Е.П.Калининның катгый таләбе б-н Берлек каршында хәрби ком-т төзелә, аның б-н Берлекнең әлеккеге рәйсе П.С.Галанов житәкчелек итә. 1917 нең 23 октябрненнән 24 октябрнә каршы төндә хәрби ком-т РСДРП(б)ның Казан ком-ты житәкчеләре К.Я.Грасис б-н Н.Е.Ершовны «гаскәрләре баш күтәрергә котырту»да һәм революцион гарнизонны коралсызландыруда (утырышта Е.П.Калинин, П.С.Галанов, К.Б.Поплавский, М.С.Бухов катнаша) гаеплән кулга алырга ниятли. Кулга алу һәм коралсызландыру омтылышлары Казанда 1917 елгы Октябрь кораллы баш күтәрелешенә (24–26 октябрь) китерә. 1917 нең 26 октябрь иртәсендә, юнкерлар капитуляцияләве, баш күтәргән солдатларның жинүе һәм хакимиятнең советлар кулына күчүе турында хәбәр иткәннән соң, С.о.б. эшлүдән туктый.

С.И.Ионенко.

**«СОЦИАЛИСТИК ТАТАРСТАН»**, газета; к. «Ватаным Татарстан».

**СОЦИАЛИСТИК ХЕЗМӘТ ГЕРОЕ**, 1938–91 елларда СССРда иң югары дәрәжәле мактаулы исем. Хужалык һәм мәдәният өлкәсендә ирешелгән аеруча зур казанышлар өчен бирелә. СССР ЮС Президиумының 1938 ел 22 декабрь карары нигезендә гамәлгә кертелә. Сәнәгать, а.х., мәдәният өлкәләрендә аеруча күренекле новаторлык эшчәнлекләре б-н илнең куәтен һәм данын үстерүгә булышлык иткән кешеләргә СССР ЮС Президиумы тарафыннан бирелә. Геройларга СССРның иң югары бүләге — Ленин орденны һәм СССР ЮС Президиумының Мактау грамотасы тапшырыла. С.Х.Г. исемнә лаек булган шәхесләре махсус бүләкләү максатыннан СССР



Социалистик Хезмәт Героеның «Урак һәм Чүкеч» медале.

ЮС Президиумының 1940 ел 22 май карары нигезендә «Урак һәм Чүкеч» алтын медале булдырыла, ул Ленин ордены һәм грамота б-н бергә тапшырыла; яна зур казанышларга ирешкәннәр 2 нче «Урак һәм Чүкеч» медале һәм грамота б-н бүләкләнә. Ике тапкыр С.Х.Г. булганнарға, күренекле казанышларын хөрмәтләү йөзеннән, туган якларында бронза бюст куела. ТАССРда С.Х.Г. исеменә 201 кеше лаек була, шуның 93 е — татар. Респ-кадан читтә яшәүче татарлар арасында С.Х.Г. исемен йөртүчеләр — 40 тан артык кеше. Татарстанда туып үскән П.В.Деметьев (1941 дән СССР авиация сәнәгате халык комиссарының 1 нче урынбасары) һәм В.Г.Садовников (1966 дан Воткинск машиналар төзү 3-дү директоры) С.Х.Г. исеменә ике тапкыр лаек булалар (Кушымтадагы исемлекне кара).

Чыг.: Сборник законов СССР и указов Президиума ВС СССР, 1938—1961. М., 1961; Ведомости ВС СССР. 1962. № 13.

Әд.: Герои Социалистического Труда Татарии: Сб. статей. К., 1948; Герои Социалистического Труда Татарии (1938—1978). К., 1980; Герои Социалистического Труда Татарстана. К., 1984; Герои Социалистического Труда. М., 1988.

М.З.Хәбибуллин.

**«СОЦИАЛИСТИЧЕСКАЯ ИНДУСТРИЯ» НА СТРОИТЕЛЬСТВЕ КАМСКОГО АВТОВАЗОВАДА** («Социалистик индустрия» Кама автозаводы төзелешендә»), атналык икътисади газета. КПСС ҮКның махсус басмасы. 1971—76 елларда Чаллы шәһәрндә рус телендә нәшер ителә. Мөхәррире — Ю.А.Косов. Газетада КАМАЗдагы төзелеш эшләренен барышы тәфсиллән яктыртыла.

**«СОЦИАЛИСТИЧЕСКИЙ ТАТАРСТАН»** («Социалистик Татарстан»), айлык сәясәи-икътисади журнал. ТАССР ҮБК һәм ХКС органы. «Социалистическое хозяйство Татарстана» ж-лы дөвамчысы. 1935 елның июненнән 1937 нең июленә кадәр Казанда рус телендә нәшер ителә. Төрле еллардагы мөхәррирләр — Т.Т.Әюпов, Я.Ф.Ефимов, Р.Ю.Алкин, В.М.Стам. Баш мәкаләләрнең күп өлеше ТАССР ҮБК Президиумы рәисе Г.Г.Байчурин һәм ТАССР ХКС рәисе К.А.Абрамов тарафыннан языла. Актив авторлары

арасында — А.Аитов, А.М.Габдуллин, Ш.В.Галиев, М.Ибраһимов, Н.И.Исхаков, В.М.Корольчук, Х.Мәһдиев, Н.И.Тихонов. Журналда Татарстандагы хужалык, дөүләт һәм мәдәният төзелешенен хәле турындагы хисаплар һәм күзәтүләр, директив күрсәтмәләр, ши. икътисад өлкәсендә «корткычлык», «троцкистларның мәкерле казынулары» б-н көрәше мәсьәләсенә караган күрсәтмәләр басыла. «ТАССР Халык комиссарлары советында» («В Совнарком ТАССР») даими сәхифәсе чыгып килә. Халык хужалыгын планлаштыру, дөүләт бюджеты үтәлеше, житештерүче көчләрнең урнашуы, фән һәм техника, стахановчылар хәрәкәте, шәһәр хужалыгы үсеше, төзекләндерү һ.б. мәсьәләләр карала. ТАССР атласын төзү (1935, № 1—2) эшләренә багышланган материаллар кызыксыну уята. Акрынлап журналның әчтәлегә саега башлый, һәм сәясәи репрессияләр, ши. ТАССРның икътисади жигәкчелегенә каршы репрессияләр көчәю шартларында чыгудан туктый.

Р.А.Айнәтдинов.

**«СОЦИАЛИСТИЧЕСКОЕ ХОЗЯЙСТВО ТАТАРСТАНА»** («Татарстанның социалистик хужалыгы»), айлык ижтимагый-икътисади журнал. 1921 елда ТАССР ХКС һәм Татарстан профсоюзлар сәясәи органы (айга 2 тапкыр чыга), 1922 дән — ТАССР ХКС каршындагы Икътисади совет, 1926 дан ТАССР Дөүләт план ком-ты журналы. 1921—34 тә Казанда рус телендә басыла. Исеми үзгәрә: 1921 дән — «Труд и хозяйство», 1930 ның апреленнән — «С.х.т.». Журналны басмага ТАССР ХКСның мәгълүмат-нәшрият бүлгәе һәм ТАССРның икътисад халык комиссариатлары эзерли. Төрле еллардагы мөхәррирләр — А.Н.Злобин, М.А.Эглит, В.М.Горин, Н.-Б.З.Веклин, А.Пусеп, Д.Белик, А.А.Терский, С.З.Эскин. Актив авторлары арасында — М.И.Борисов, Б.Е.Будде, И.М.Бурдянский, В.Т.Дижкин, К.П.Дьяконов, В.В.Егеров, Т.Г.Ефимов, А.Н.Злобин, В.Мансуров, К.Г.Мохтаров, И.Ф.Победоносцев, В.Ф.Смолин, И.Сотонин, А.А.Труфанов, Ю.Фемидин, М.А.Хәсәнов һ.б. Гражданнар сугышынан соңгы халык хужалыгын торгызу һәм Татарстан икътисадын үстерү мәсьәләләре киң яктыртыла. Материалларда НЭП сәясәтенен гамәлгә ашырылуы анализлана, сәнәгать һәм а.х.дагы үзгәрешләр тасвирлана. Журналдагы язмаларга карап, базар реформаларының кысылуы, икътисад б-н идарә итүнең команда-биюкратик принциплары кертелү, 1920 еллар ахырында — 1930 еллар башында икътисад теориясендә плюрализм һәм башкача фикер йөртүнең эзәрлекләнүе процессларын күзәтергә була. «Бюллетень Государственной плановой комиссии РТ» кушымтасы чыгарыла. Мәскәүнең «Красная печать» ж-лы 1927 ел өчен икътисади матбугатны күзәтүдә «С.х.т.»ны милли респ-калар арасында чыга торган ин. яхшы икътисади журнал дип атый. Ш.у.к. «Социалистический Татарстан».

Әд.: Ковалевский Н. Как построить сеть экономических журналов // Красная печать. 1927. № 9.

Р.А.Айнәтдинов.

**СОЦИАЛИСТЛАР БЛОГЫ**, к. Социалистик оешмалар берлеге.

**«СОЦИАЛИСТ-РЕВОЛЮЦИОНЕР»**, ижтимагый-сәясәи газета. Социалист-революционерлар партиясенен Казан ком-ты органы. 1917 елның 7 маеннан 25 сентябрә кадәр Казанда рус телендә атнага 2 тапкыр нәшер ителә, барысы 37 саны чыга. Мөхәррире — К.Архангельский. Авторлары арасында — А.Белоусов, П.Бензаман, Ю.Богданов, П.Бунаков, Ф.Волховской, В.Чернов (псевд. Ю.Горденин), П.Голованов, Г.Дорофеев, И.Заплатин, И.Званский, М.Исакович, Д.Ишимский, Б.Коварный, В.Коновалов, А.Кудряшов, Ф.Лебедев, Ф.Пачков, Г.Ратнер, Ш.Сапожников, Н.Святницкий, А.Синицын, Е.Трупп, В.Трутовский, А.Турбинер, А.Устинов, П.Фешин, К.Шнуровский, Д.Эльмень һ.б. Газета «Крестьянская и рабочая газета» дигән остамә баш һәм «Көрәштә генә үз хокукыңны табарсың» девизы б-н чыга. Эсерлар программасының төп кагыйдәләрен пропагандалый, «халык б-н бергә жир һәм ирек, барлык кешеләр тигезлеге һәм бәхете, социализм өчен көрәш» идеяләрен яклап чыгыш ясай. Милләтләрнең үзбилгеләнү хокукы һәм Россиянен федератив-демократик респ-кага әверелдүе ягында тора. Редакция башка соц. газета — большевикларның Казан ком-ты органы булган «Рабочий» г-тасы басыла башлауны хуплый. Газета Вақытлы хөкүмәткә, аның жиңгәнчегә кадр сугышында давам итү сәясәтенә кискен мөнәсәбәттә тора. 1917 нең июлендә Петроградтагы кан коюны Вақытлы хөкүмәт составынан үз ирекләре б-н чыккан кадетлар жапалылыгында калдыра. «С.-р.» генерал Л.Г.Корнилов фетнәсен кискен гаепли. Редакция эсерларның 1917 нең март ахырында аерылып чыккан Казан иске ком-тның (уннар) таркату эшчәнлегеннән зарлана. 1917 нең 16 июлендә «С.-р.»да эсерлар партиясенен ҮКна гомум-губерна конференциясе чакыру юлы б-н иске һәм янш ком-тлар арасындагы фикер каршылыгын бетергә катнашу такъдиме б-н чыккан мөрәжәгат басыла. 1917 нең 13 сентябрәндә аны үткәргәннән соң, бердәм Казан губерна һәм шәһәр ком-ты б-н уртак басма орган оештыру турында карар кабул ителә. 1917 нең 29 сентябрәндә, «С.-р.»ны «Известия Казанского губернского совета крестьянских депутатов» г-тасы б-н берләштергәч, «За землю и волю» г-тасы чыга башлый. Иске ком-тның «Голос труда» г-тасы редакциясе берләштерүгә тискәре карый, үз басмасын мөстәкыйль рәвештә чыгаруны давам итә.

Т.М.Насыров.

**СОЦИАЛИСТ-РЕВОЛЮЦИОНЕРЛАР ПАРТИЯСЕ** (социалист-революционерлар, эсерлар), 1901—23 елларда Россиядәге сәясәи партия. Төп програм-таләпләре: самодержавиене бәрәп төшерү, демократик респ-ка төзү, хокуклар һәм ирекләрне гарантияләү, 8 сәгатьлек эш көненә ирешү, жирләрне соц. милеккә әверелдерү һ.б. Көрәшнен яшерен эш итүдән кораллы баш күтәрүгә кадр төрле ысулларын куллалалар, партия тактикасында террор да зур урын алып тора. Жигәкчелә-



«Социалистический Татарстан» журналы.

ре — В.М.Чернов, М.Р.Гоц, Н.Д.Авксентьев һ.б. 1905–07 еллардагы рев-ция чорында эсерлар Мәскәү (1905 нең декабрь), Кронштадт, Свеаборг (1906 ның жә) һ.б. жириләрдә узган кораллы бәрелешләрдә катнашалар. Партия вәкилләре Эшче депутатлары советы, Бөтенроссия крәстияннәр берлеге составына керәләр. 1906 да партиядән үтә сул фракция — максималистлар аерылып чыга. 1907–16 да С.-р.п. идея һәм оештыру ягынан кризис кичерә. 1917 елгы Февр. рев-циясеннән соң эсерлар Вақытлы хөкүмәт составына керәләр, Бөтенроссия УБКда, Крәстиян депутатлары советы Башкарма ком-тында, Россия Респ-касының Вақытлы советында (парламентка кадәр) житәкче вазифасын башкаралар, Учредительләр жыенына вәкилләр сайлауда күпчелекне тәшкит итәләр. 1917 дә партиядән сул канаты мөстәкыйль сул эсерлар партиясен оештыра. Учредительләр жыенына вәкилләр сайлауда С.-р.п. күпчелек урынны ала.

Казан губернасында беренче С.-р.п. оешмалары, ш.и. 1905 тә ком-т буларак үзгәртелгән Казан губерна оешмасы да, 1902–03 тә барлыкка килә. 1904 нең мартында Казан ун-ты студентлары Г.А.Гиршфельд һәм А.С.Поляков Казан социалист-революционерлар төркемен (17 кеше) оештыралар. Идел буендагы башка оешмалар б-н элемтә урнаштырыла, эсерлар партиясеннән крәстиян сугышчан дружиналары уставын эшләгән Казан губерна хәрби ком-ты төзелә. 1904 нең маенда, 14 агъзасы кулга алыну сәбәплә, оешма эшләрүдән туктый. 1905 нең октябрда П.Л.Драверт житәкләгән Казан губерна ком-ты Казандагы кораллы күтәрелештә катнаша, аның вәкилләре *Казан шәһәр коммунасы* составына керә. Алар, үз мәнфәгатьләрен күздә тотып, «*Волжский вестник*», «*Дневник Казани*», «*Крестьянская газета*» г-таларынан, «*Метеор*» ж-лыннан файдаланалар. 1906 да хәрби оешма, 1907 дә сугышчан оешма (Л.Н.Коротнева, А.И.Кудрявцев, С.Л.Маслов, В.А.Тогауров, А.И.Целин һ.б. була) төзелә. 1907 дә Казан эсерлары Казан хәрби округы командующие А.Г.Сандецкийга каршы өч тапкыр террорлык акты оештырырга омтылалар, вице-губернатор Д.Д.Кобеконы үтермәкче булалар. 1905 тә Казанда татар яшьләре тарафыннан С.-р.п.нең милли ком-ты оеша (к. «*Таңчылар*»), аның составында Г.Исхакый, Ф.Туктаров, С.Рәмиев, Ш.Мөхәммәдьяров була. 1906 да Казан ун-ты студентлары В.Паленин һәм Пенза сәнгать мәктәбенең элекке шәкерте В.Доринский Казан эсер-максималистлар оешмасы төзиләр, бу оешма шактый гына экспроприация үткәрә: почтаны, шәрәб базларын талый һ.б. 1907 дә төркем агъзалары кулга алына.

Реакция елларында полиция күп кенә эсер оешмаларының эзәнә төшә, аларның агъзалары кулга алына. Казан губернасында эсерларның аерым-аерым берничә түгәрәге эшли, алар актив эшчәнлек алып бармый. Беренче бөтендөнья сугышы елларында эсер студентлар арасында эсер-интернационалистлар В.И.Жилинский, Н.П.Пономарев, К.Ю.Шнуровский һ.б.ның йогынтысы зур була. 1917

елгы Февр. рев-циясеннән соң нәкъ менә алар эсерлар партиясеннән Казан губерна ком-тын төзүдә (1917 нең марты) инициатива белдерәләр. Ком-т оешып озак та үтми, аның агъзалары арасында сугыш һәм тынычлык мәсьәләсенә карата фикер каршылыклары килеп чыга. Конфликт нәтижесендә партиядән гомуми жылышында радикаль карашлы эсерлар В.П.Брауде, И.А.Майоров, К.Ю.Шнуровский һ.б. инициативасы б-н ком-т янадан сайлана. Аңа Казан эсер-интернационалистлар һәм максималистлар оешмасы агъзалары керә, 1917 нең апреленнән кече ком-тның секретаре В.П.Брауде була. Зур ком-тка керүче эсерлар, гомуми жылыш карарының тулы хокуклы булмавы турында әйтеп, аңа буйсынудан баш тарталар, жылышны ташлап чыгып китәләр һәм үз ком-тларын оештырулары турында игълан итәләр. Шул рәвешчә С.-р.п.нән сул эсерлар аерылып чыгудан бик күп элек Казан социалист-революционерлары арасында үң һәм сулга бүленү күзәлтә башлый. Сул эсерлар «Социалист-революционер» г-тасын чыгаралар.

1917 нең 22 сентябрда С.-р.п. УКнда Д.Ф.Раковның Казанда партияләр таркалу хакындагы чыгышы тыңлана, аның нигезендә гомумшәһәр конференциясендә сайланган Казан шәһәр ком-тының (1917 нең 12 сент.) һәм губерна конференциясендә сайланган Казан губерна ком-тының (1917 нең 13 сент.) тулы вәкаләткә ия булулары турында карар кабул ителә. 1917 дә эсерлар меньшевиклар б-н берлектә Эшче, солдат һәм крәстиян депутатларының Казан советында күпчелекне тәшкит итәләр. 11 майда Крәстиян депутатларының Казан губерна советы рәисе итеп кече ком-т агъзасы А.Л.Коллегов сайлана. Казан шәһәр думасына сайлауларда (1917 нең 8 окт.) эсерлар — 14,9%, мөселман социалистлар, тулаем алганда, (ш.и. эсерлар да) 23,9% тавыш жыйя. Казан губернасында Учредительләр жыенына сайлауларда эсерлар өчен якынча 270 мең кеше тавыш бирә, 5 депутат сайлана.

1917 нең 18 октябрда үң эсерлар меньшевиклар б-н берләшеп, *Социалистик оешмалар берлеген* төзиләр, Окт. рев-циясеннән соң сов. хакимиятенә каршы чыгалар, большевикларга каршы төрле акцияләрдә һәм алар сәясәттен танымаган оешмаларда катнашалар (*Учредительләр жыены агъзалары комитеты* һ.б.). Шуңа да карамастан, 1918 нең көзенә кадәр партия яшерен рәвештә эшли: кайбер эсерлар сов. хакимияте органнарында хезмәт итәләр. 1918 ел башыннан большевиклар хөкүмәте тарафыннан эсерларга каршы репрессияләр башлана, 1918 нең февралда эсерларның — «*Крестьянская жизнь*» (элекке «*Крестьянская газета*»), шул ук елның мартында «*Трудоовой путь*» г-талары чыгудан туктый. 1918 нең 14 июнда Бөтенроссия УБК Декреты нигезендә меньшевиклар һәм эсерлар партияләре вәкилләре (үң һәм үзәк) Эшче, солдат һәм крәстиян депутатларының барлык советларыннан да чыгарыла. Казанда Г.Мартюшин һәм С.Н.Каллистов житәкчелегендәге үң эсерларга 4 нче Казан губерна крәстиян депутатлары съездын

да катнашу тыелган була. Оешмалар саны кискен кими, кайбер эсерлар, нигездә, сул эсерлар большевиклар партиясенә күчә. С.-р.п.нең 8 нче Советында (Мәскәү, 1918 нең мае) кораллы күтәрелешкә эзерләнү мөһимлеге турында карар кабул ителә. Совет эшендә Казанның үң эсерлар ком-ты рәисе С.Н.Каллистов та катнаша. 1918 нең август–сентябрда С.-р.п.нең Казан оешмасы Учредительләр жыены агъзалары ком-ты хакимиятен хушлый. 9 августта эсерларның «*Народное дело*» г-тасы янадан басылып чыга башлый. Казан КОМУЧ Халык армиясе тарафыннан басып алынганнан соң (1918 нең 7 августы), Казан эсерлар ком-ты партиядән корал б-н эш итә белүче барлык агъзаларын да Халык армиясе сафларына баһарга мәжбүр итү турында карар кабул итә. 1918 нең көзгә Казан оешмасы яшерен эш итүгә күчә һәм гамәлдә эшчәнлеген туктата. Эсерларның бер өлеше Халык армиясе б-н китә. 1921–23 еллар дөвәминда эсерлар бөтен жирдә диярлек кооперация һәм профсоюзларның житәкчелек органнарыннан кысырыланып чыгарыла. 1923 тә С.-р.п. эшчәнлегә тыела. 1923 нең 25 декабрда эсерлар партиясеннән элекке агъзаларының Бөтентатар конференциясендә (Казан) барлык элекке социалист-революционерларның «мәгънәсез битарафлык халәтеннән чыгарга һәм III Интернационал байрагы астында Россия Коммунистлар партиясен сафларына берләшәргә» өндәгән карар кабул ителә. 1930 елларда С.-р.п.нең элекке агъзалары репрессияләргә дучар ителәләр. 1936 ның ноябрда СССР Эчке эшләр халык комиссары Н.И.Ежов күрсәтмәләрен берсендә эсерларның барлык төркемнәрен дә юкка чыгарырга боера. 1937 дә СССРда элекке эсерлардан якынча 25 мең кеше репрессияланә.

Әд.: Каллистов С.Н. Казанская организация П.С.Р. (правых) и власть Комуча в Казани // *Борьба за Казань*. К., 1924; Литвин А.А. Общественно-политическое движение в Поволжье. Конец XIX — начало XX вв.: Российская историография. К., 2003; Стариков С.В. Левые социалисты в Великой Российской революции: Март 1917 — июль 1918 гг. (на материалах Поволжья). Йошкар-Ола, 2004; Хабр А.М. Деятельность политических партий в Казани в годы Первой российской революции. К., 2006; Сулов А.Ю. Социалисты-революционеры в Советской России: Источники и историография. К., 2007. А.Ю.Сулов.

**СОЦИАЛЬ ГИГИЕНА**, гигиенаның халык сәламәтлеге торышына социаль факторларның йогынтысын, социаль авыруларны; туу һәм үлем (гомуми үлем һәм балалар үлеме), гомер озынлыгы б-н бәйлә проблемаларны; халыкка дөвәлау-профилактика ярдәме күрсәтүне һәм эпидемияләргә каршы көрәшне оештыру мәсьәләләрен өйрәнүче бүлеге. С.г. 19 йөз ахыры — 20 йөз башында, Россиянең мед. уку йортларында махсус лекция курслары кертелә, С.г. кафедралары оештырылу б-н бергә барган фәнни тикшеренүләр процессында формалаша. 1874 елдан Казан ун-тының мед. ф-ты студентлары өчен мед. статистикасы һәм мед. географиясе буенча лекцияләр укыла башлый (укытучы П.А.Песков). 1923 тән ун-тта, Россиядә өченче бу-



лып, С.г. каф. оештырыла (мөдире В.В.Мило-славский, 1928 дән — М.М.Гран). М.М.Гран мед. тарихы бунча лекциялар курсы кертә, сан.-гигиена ф-ты булдыру башлангычы б-н чыга. 1926 да ТАССР Саламәтлек саклау халык комис-ты каршында, респ-ка халкының саламәтлеге торышын ойрәнү максатыннан, С.г. ин-ты оештырыла; ГИДУВта С.г. һәм саламәтлек саклау кафедрасы ачыла (мөдире М.А.Дыхно). 1930 еллар Казан галим-гигиена белгечләренә (Ф.Г.Мөхәмәдъяров, В.В.Трейман) хезмәтләре респ-ка халкының төрле төркемнәренә саламәтлеге торышына, йогышлы авыруларны кисәтү мәсәләләренә кагылышлы тикшеренүләрен үз эченә ала.

Совет хакимиятенә беренче дистә елларда туберкулёз, трахома, корчаңгы, йогышлы эчәк авыруларын, венерик һәм башка авыруларны юк итү бурычы куела һәм хал ителә. 1920 дәр респ-када беренче санатория учреждениесе — туберкулёз б-н авыручыларны дәвалачы «Каменка» санаторие эшли башлай; Е.М.Лепский башлангычында туберкулёз б-н авыручы балалар өчен ике Балалар йорты ачыла; 1922 дәр шу. балалар өчен «Обсерватория» сөяк туберкулёзы санаторие, Казан хәрби госпиталендә туберкулёз б-н авыручылар өчен махсус бүлек оештырыла, Иж-Бубый авылында (Әгерҗе р-ны) кымыз дәваханәсе торгызыла. Респ-када туберкулёз диспансерлары, ш.и. Респ-ка үзәк туберкулёз диспансеры (1921 дәр ачыла) булдырыла, аларда авырулар диспансеризация уза һәм дәвалануны дөвәм итәргә юллана. 1950–60 ларда онкология, трахома, зоб, психоневрология диспансерлары һ.б. ачыла (к. Диспансерлар). ГИДУВ каршындагы саламәтлек саклау өлкәсе житекчә кадрлары әзерләү өчен дипломнан соңгы белем бирү системасында проф. Т.Д.Эпштейнның махсус лекция курсларында (1931) С.г. мәсәләләренә зур игътибар бирелә. ГИДУВның С.г. һәм саламәтлек саклауны оештыру каф. һәм Казан мед. ин-ты галимнәре тарафыннан трахома һәм ана каршы көрәш (Ю.Юшкин, В.Д.Смирнов, 1950 еллар), балалар үлемә (Н.А.Фролов, 1950 еллар; В.Ю.Альбицкий, 1990 еллар), рахитка каршы көрәш (Р.И.Еникиев, 1950 еллар), мед. демографиясе, авыруларны кисәтү (Т.Д.Эпштейн, 1960 еллар; А.Х.Яруллин, 1990), аллергия авыруларын мед.-социаль кисәтү (Ә.Н.Галиуллин, Ф.В.Хужиханов, 1990 еллар) һ.б. актуаль фәнни юнәлешләрдә тикшеренүләр алып барыла.

1990 еллардан Казан гигиена белгечләре аеруча киң таралган социаль эһәмиятле авыруларны ойрәнү буенча интенсив эш алып баралар. Яман шеш, гепатит, туберкулёз, аллергия һәм башка авыруларны дәвалау һәм кисәтү мәсәләләре иң мөһимнәрдән санала.

Әд.: Трейман В.В. Охрана здоровья трудящихся Татарской АССР до и после Великой Октябрьской Социалистической Революции: Дис. ... К., 1955; Низамов И.Г. Кафедра общественного здоровья и управления здравоохранением Казанской государственной медицинской академии 75 лет. К., 2001.

Ә.Н.Галиуллин, Р.Г.Исхакова.

**СОЦИАЛЬ МЕДИЦИНА**, к. Социаль гигиена.

**СОЦИАЛЬ-ИКТЫСАД ҺӘМ ХОКУК ФӘННӘРЭ ИНСТИТУТЫ**, ТР ФАнең фәнни-тикшеренү ин-ты. 1993 елның апрелендә ТР МК карары һәм ТР Президенты Указы б-н оештырыла. «ТРда базар мөнәсәбәтләре үсешендә социаль-икътисади, хокукый һәм дини алшартлар», 1995 тән — «ТРның социаль-икътисади, хокукый һәм сәяси моделә: генезис һәм перспективалары», 2001 дән — «ТРның социаль-икътисади, хокукый һәм сәяси үсешен теоретик-методологик тәмин итү» фәнни юнәлешләрен эшли. Институт составында 4 бүлек, 1 үзәк һәм 2 төркем бар: фәнни тикшеренүләренә координацияләү; магълумат җыю, эшкәртү һәм анализлау. Социол. бүлеге — социаль модернизация шартларында халкының яшәү сыйфаты үзгәрешен, икътисад бүлеге — федератив дөләт барлыкка килү чорында төбәккә икътисади процесслар эволюциясен, хокук һәм политология бүлеге — РФдә демократик дөләт барлыкка килүенә сәяси-хокукый аспектларын, филос. бүлеге — үзгәрешләр барган жәмгыятьтә социаль процесслар өлкәсендәге тикшеренүләренә теоретик-методологик нигезләрен, социаль тикшеренүләр үзәге ТРда төбәккә хас үзгәрешләр барышында социаль тәңгәлек барлыкка килүне ойрәнә. 2004 кә 32 фәнни хезмәткәр, ш.и. РМА һәм ТР ФАнең 1 хакыйкый әгъзасы, 2 мөхбир әгъзасы, 10 фән. д-ры һәм 20 фән. кандидаты эшли. Эшләү елларында ТР дөләт идарәсе органнарына 70 тән артык фәнни-гамәли тәкдирнар бирелә; 150 закон проекткына, РФ һәм ТР дөләт программаларына һәм башка норматив документларга экспертиза ясала, 20 монография, 40 томда ел саен чыгарыла торган фәнни хезмәтләр басыла. 1996 дан түбәндәге белгечлекләр буенча аспирантура эшли: икътисад һәм халык хужалыгы б-н идарә итү; социаль структура, социаль институтлар һәм процесслар, халыкара һәм Европа хокукы; конституцион һәм муниципаль хокук, социаль философия; укыту һәм тәрбия бирү логикасы һәм теориясе. Институт житекчеләре — Ә.З.Гыйльманов, Ф.Г.Хәмидуллин (1995 тән). 2004 нең сентябрендә ябыла.

**СОЦИАЛЬ-ИКТЫСАДИ ГЕОГРАФИЯ**, жәмгыяви системаларның формалашу һәм үсү закончалыкларын һәм үзенчәлекләрен, шу. аларны койләү, алар б-н идарә итү механизмнарын ойрәнә торган фән; геогр. фәннәре системасының төп бүлекләренән берсе (гомуми һәм физик география б-н беррәттән). Тармак дисциплиналары (сәнәгать географиясе, агрогеография, транспорт географиясе, мед. географиясе һ.б.ш.) төркемнәренә һәм икътисади (матди житештерү географиясе һәм житештерү булмаган сфера географиясе) һәм ижтимагый (халык һәм аның урнашуы географиясе, сәяси география һ.б.) географияләргә бүленә. С.-и.г. б-н беррәттән формалашалар: терр. ижтимагый системаларны үстерү фаразларын, гипотеза, концепция, проект һәм программаларын үз эченә алган фаразлау (перспектив) географиясе; терр. ижтимагый-икътисади системаларның фәза-вакыт буенча төзелешен һәм

яшәү закончалыкларын ачыклай торган ижтимагый-икътисади картография; фәза ижтимагый системаларны үстерүен теоретик-методологик нигезләүен тикшерүче матем. география; геогр. магълумат системаларын һәм терр.-я мониторингын куллана торган геокибернетика. Терр. системаларны кешеләренә ялын оештыру урыны буларак үстерү закончалыкларын һәм үзенчәлекләрен ойрәнә торган рекреацион география тиз үсә. С.-и.г.нең кешеләр тормышының фәза оешмасын барынан да әлек хезмәт, көнкүреш, ял итү шартлары, шөхәсене үстерү һәм халык санын яңадан торгызу ягынан чыгып ойрәнүче яңа юнәлешләре, дөләтнең үз эчендә дәр ойрәнә торган сәяси география яңача үсеш (электораль, үз-үзен тоту, геосәяси) ала.

Татарстанда С.-и.г. 1920–30 елларда формалаша һәм бу Н.-Б.З.Вексин тикшеренүләре б-н бәйлә (ТАССР халык хужалыгын үстерүнең географик факторлары). Соңынан ул П.В.Абрамов (сәнәгать житештерүен һәм житештерү көчләрен урнаштыру), Н.И.Блажко (терр. житештерү һәм халыкны урнаштыру системаларында матем.-геогр. модельләштерү), А.М.Трофимов (табигый һәм ижтимагый-икътисади терр. системалар модельләштерү; геоситуацияләр б-н модельләштерү), Ю.Р.Архипов (геогр. системаларда үзара тәэсир итешү процесслары; халыкны урнаштыруның терр. системаларын модельләштерү), Р.Г.Хужиев (географиядә континуальлек, дискретлек һәм анык булмаган классификацияләр; терр. һәм тармак мәнфәгатьләрен кабул итү һәм килештерү теориясе); М.В.Панасюк (төбәк б-н идарә итүнең геогр. концепциясе; геомәгълумат системалары); В.А.Рубцов (терр. ижтимагый-икътисади системаларны тотрыклы үстерү концепциясе) хезмәтләрендә үсеш ала. 20 йөз ахыры — 21 йөз башында яңа концептуаль-теоретик юнәлеш — төбәкне үстерүнең көндәшлеккә сәләтенә, позициясенә ижтимагый-икътисади аспекты (В.А.Рубцов, А.М.Трофимов) формалаша. Татарстан икътисад географлары Казанда яшә галимнәрен 1 нче Бөтенсоюз «Географик системалар: модельләштерү һәм идарә итү проблемалары» конференциясен (1987), СССР Геогр. жәмгыятен 11 нче съездын (1990), «Хәзерге география һәм әйләнә-тирә мохит» дигән Бөтенроссия конференциясен (1996) оештыруда һәм үткәрдә актив катнашалар. С.-и.г. буенча белгечләрен Казан ун-тының икътисади геогр. һәм региональ анализ каф. (1937 елда оештырыла) әзерли.

Әд.: Архипов Ю.Р. Моделирование территориальных систем расселения. К., 1988; Хузиев Р.Г. Теория принятия компромиссных решений. К., 1988; Трофимов А.М., Игонин Е.И. Концептуальные основы моделирования в географии: Развитие основных путей математизации и формализации в географии. К., 2001; Панасюк М.В. Управление регионом: территориальный подход. К., 2005; Трофимов А.М., Шарыгин М.Д. Общая география: Вопросы теории и методологии. Пермь, 2007.

В.А.Рубцов.

**СОЦИОЛИНГВИСТИКА** (социаль лингвистика), тел белеменче телнең социаль табигате, ижтимагый функцияләре, социаль факторларның телгә тәэсир итү механизмнары һәм аның киң жәмгагычлек тормышында тоткан урыны б-н бәйлә күптөрле мәсьәләләргә өйрәнүче тармагы. С. өчен кызыксыну тудырган объектлар масштабнан чыгып, макро- һәм микросоциоллингвистиканы аерып карыйлар. Беренчесе эре социаль берләшмәләрдә (дәүләт, милләт һ.б.) башкарылуы тел күренешләрен һәм аның б-н бәйлә төрле мөнәсәбәтләргә өйрәнә, икенчесе татар телендә сөйләшкән гаилә, аерым коллективлар кебек зур булмаган төркемнәрдә күзәтелүче тел күренешләрен һәм аның б-н бәйлә мөнәсәбәтләргә анализлау б-н шөгылләнә. Татар С. сынын нигез К.Насыри, Г.Ибраһимов, Г.Сәгъди, Г.Алпаров, Х.Курбатов, В.Хаков һ.б.ның хезмәтләрендә салына. Хәзерге социоллингвистик тикшеренүләр үзгәндә татар телендә аның барлык структур басыкларында социаль бүленеш, татарча-русча һәм русча-татарча икетеллеккән социаль аспектлары, татар теле һәм мәдәният багланышлары, аларның йогынтысы һ.б. тора. Бу юнәшләр М.Зәкиев, И.Низамов, И.Бәширова һ.б.ның хезмәтләрендә тикшерелә. Тикшеренүләр барышында анкета тугыру, сорашып чыгу, статистик мәгълүматларны өйрәнү һ.б. ысуллар кулланыла.

Әд.: Хаков В.Х. Тел — тарих көзгесе. К., 2003; Низамов И.М. Татар социоллингвистикасы хәрәкәтгә. К., 2011; Закиев М.З. Татары: проблема истории и языка. К., 1995; Языковая политика в Республике Татарстан. К., 1998; Язык и этнос на рубеже веков. К., 2002.

И.М.Низамов.

**СОЦИОЛОГИЯ** (лат. *societas* — жәмгыять һәм *...логия*), жәмгыятьнең төрле оешу дәрәжәсендә (социеталь, институциональ, оешма һәм төркем хәлдә) яшәвә һәм үсешә тугындагы фән. «С.» атамасы О.Кант тарафыннан «Позитив философия курсы» («Курс позитивной философии», 1830—42) хезмәтендә кертелә. С.дә берничә методологик юнәш: жәмгыятькә карата һәркайсының үз карашы булган функциональ (структур-функциональ), конфликт-радикаль, феноменологик, структурализм, постмодернизм һ.б. формалаша. Гомуми социол. концепцияләрдән тыш, аерым социаль ин-тларны тикшерүче теорияләр (икътисади С., шәһәр С.се, гаилә С.се һ.б.) бар.

Россиядә С. буенча беренче хезмәтләр арасында 19 йөз ахырында — 20 йөз башында Казан галимнәре Н.В.Рейнардт, В.В.Ивановский, Г.Ф.Шершеневич, Н.В.Первушинның фәнни эшләре була. Казан ун-тында С. курслары 1923 елга кадәр укыла (1923/24 уку елыннан ул буржуаз фән итеп таныла һәм тарихи материализм курсы б-н алмаштырыла). 1920 дә Казанда С. буенча Россиядә беренче тапкыр тарихи материализмның нигезләре бәян ителгән һәм ТАССР Халык мәгарифе комитеты программасына яраклаштырып төзелгән уку ярдәмчеләре (С.В.Фарфоровский һәм И.П.Кочергин «Социология»се) чыгарыла. 1920 елларда Казанда Югары уку йорт-

лары каршында ижтимагый фәннәргә өйрәнү ассоциациясе эшләнә (С.В.Фарфоровский, М.В.Кочергин, И.С.Кругликов, С.Ушаков һ.б.). 1964 тә Казан ун-тының филос. каф. каршында Н.Г.Аитов тарафыннан СССРда беренчеләрдән булып социол. лаб-ясе оештырыла (1993 кә кадәр эшли). Аның хезмәткәрләре халыкның дин тоту (Р.Г.Балташов, 1966—69), хезмәт активлыгы (М.Г.Нугаев, 1969—74), девиант тәртиплә яшьләр (А.Л.Салагаев, 1986—93) проблемаларын тикшереләр. Лаборатория эшенә ш.у. С.Ә.Әхмәтова, Г.А.Непримерова, В.М.Котельникова зур өлеш кертәләр. Мондый лаб-яләр 1973 тә «Татнефть» ЖБдә (Ю.Е.Дуберман, А.В.Тихонов, А.Н.Юртаев), 1974 тә Казан авиация ин-тында (Г.А.Котельников, Р.В.Волков, И.С.Рәхмәтуллин, Л.И.Киселёва), 1975 тә КАМАЗда (Н.С.Фәххуллин, В.С.Дудченко, А.К.Зайцев, Ю.В.Платонов, А.А.Евсеев) оештырыла. 1970 елларда Казан ун-тының тарих ф-тында «Социологик тикшеренүләр методикасы» (М.Г.Нугаев, С.Ә.Әхмәтова) һәм «Гамәли социология» (А.Л.Салагаев) лекция курслары укыла. Бу елларда респ-када сәнагать С.се формалаша (М.Г.Нугаев, Г.А.Котельников, А.Н.Юртаев һ.б.). 1991 дә ун-тын тарих ф-тының фәнни коммунизм каф. С. каф. итеп үзгәртелә. 1992 дә Россия социологлары жәмгыятең Татарстан бүлгәе оештырыла (рәисе — ТР ФАнең мөхбир әгъзасы В.В.Иванов). 1995—2007 дә Казан ун-тының Мәдәният С.се үзгә тарафыннан (житкәчесе — С.А.Ерофеев) чит ил фондлары ярдәмендә белем бирүче социол. программалар тормышка ашырыла. ТРда танылган Мәскәү һәм Петербург социологлары житкәчлегендә хезмәт (О.И.Шкаратан, А.В.Тихонов) һәм этносоциаль (Ю.В.Арутюнян, Л.М.Дробизева) мөнәсәбәтләргә төрле социаль проблемалары тикшерелә. 1993 тән социол. тикшеренүләр ТР ФАнең *Социаль-икътисади һәм хокук фәннәре институты* базасында уздырыла. Татарстанда советтан соңгы чорда респ-кадан читтә танылган 2 социол. мәктәп: этносоциология (Р.Н.Мусина, Д.М.Исхаков, Т.Г.Исламшина, Л.В.Сәгъитова, Г.Р.Столярова, Г.И.Макарова, Л.Р.Низамова һ.б.) һәм девиациалар С.се (А.Л.Салагаев, Ю.Ю.Комлев, А.В.Шашкин, И.Е.Туриянский, А.Ю.Конов һ.б.) мәктәпләре формалаша. Галимнәргә тикшеренүләрендә социаль проблемаларның барлык спектрлары диярлек тәкъдим ителә: С. тарихы (Л.Ә.Борханова, В.П.Модестов), мәгариф С.се (Ф.Г.Зыятдинова), муниципаль идарә С.се (А.Н.Еришов, Ә.З.Гыйльманов), шәхес С.се (Ю.Р.Хәйруллина), гаилә С. (Л.В.Карцева, Ф.Ә.Илдарханова), социаль проблемалар С.се (И.Г.Ясәвиев), идеология С.се (А.Р.Тузиков) һ.б.

Әд.: Зиятдинова Ф.Г. Социальное положение и престиж учителя: проблемы, пути решения. М., 1992; Исламшина Т.Г. Этнические ценности полиэтничного общества. К., 1996; Титова Т.А. Этническое самосознание в национально-смешанных семьях. К., 1999; Мусина Р.Н. Этносциальное развитие и идентичность современных татар // Татары. К., 2001; Ильдарханова Ф.А. Семья и личность: Опыт социаль-но-педагогического анализа. К., 2002; Столя-

рова Г.Р. Феномен межэтнического взаимодействия: Опыт постсоветского Татарстана. К., 2004; Ясәвиев И.Г. Конструирование социальных проблем средствами массовой коммуникации. К., 2004. А.Л.Салагаев.

**СОШЕСТВЕНСКИЙ** Николай Александрович (26.9.1876, Саратов өлкәсендә Эксара а., хәзер Вязовка а. — 18.1.1941, Мәскәү), вет. фармаколог һәм токсиколог, вет. фән. д-ры (1934), проф. (1916), РСФСРның атказ. фән эшлеклесе (1930). Вет. фармакологларының Казан һәм Россия фәнни мәктәпләрен нигезләүчеләргә берсе. Казан вет. ин-тын төзүчеләрдән соң (1906), фармкол. каф. модире (1916 дан). 1921 дән Мәскәү вет. ин-тының фармакол. каф. модире, 1924—40 тә Дәүләт эксперименталь вет. ин-тының фармакол. каф. модире, 1924—40 тә Эшче-Крәстиян Кызыл Армиясендә (РККА) Хәрби-вет. химик лаб-ясе башлыгы, бер үк вакытта Эксперименталь эндокринология ин-тының фармакол. каф. модире, 1937—40 тә РККА Хәрби-вет. академиясендә токсикология каф. башлыгы. 1940—41 дә Мәскәү зовет. ин-тының фармакол. каф. модире. Фәнни эзләнүләре төрле нейротроп дару матдәләреннән ашказаны-эчәк трактына (секрет бүлүп чыгару һәм хәрәкәт эшчәнлегә функцияләренә), йөрәк мускулына һәм кан тамырларына фармакологик тәэсирен өйрәнү өлкәсенә; атың сулыш алуын саклауның физиол. нигезләрен һәм терлекләргә агу матдәләреннән зыян күргән очракта беренче ярдәм күрсәтү, патогенетик терапия ысулларын эшләүгә карый. С. тарафыннан атлар өчен противогаз конструкциясе эшләнә. Югары уку йортлары өчен гистология, патофизиол., токсикология буенча 6 фундаменталь дәрәслек, 70 тән артык монография авторы. Кызыл Йолдыз ордены б-н бүләкләнә.

Хезм.: Патология и терапия отравлений животных боевыми отравляющими веществами. М., 1928; Токсикология боевых отравляющих веществ. М.—Л., 1933; Курс фармакологии и фармакотерапии. М., 1937.

Әд.: Набиев Ф.Г. Профессор Николай Александрович Сошественский. К., 2001; Казанская государственная академия ветеринарной медицины (1873—2006 гг.). К., 2006.

Ф.Г.Набиев.

«**СОШНИКИ**», атналык газета. 1906 елның декабреннән 1907 нең гыйнварына кадәр Казанда рус телендә нәшер ителә. Баштагы (1 һәм 2 нче саннар) нашире «Патша-рус халкы жәмгыяте» («Царско-народное русское общество») һәм «Рус халкы берлеге»нең Казан бүлгәе рәисе В.Ф.Залеский була, мөхәррире — «Рус жыены»ның («Русское собрание») Казан бүлгәе әгъзасы П.К.Кувшинов; 3 нче саннан Залеский ике вазифаны да башкара. «Крәстияннәргә» багышлана (шул ук кешеләр тарафыннан чыгарылган «шәһәр кешеләренә» аталган «Черносотенец» г-тасы б-н бер үк вакытта донья күрә). Консерватив-карагүрү юнәшеш тотта, Казан ун монархик оешмаларының аграр (община-хутор жирбиләүчеләге), милли (нигездә, европа-

ча) һ.б. мәсьәләләргә карашларын пропагандалый. Материалларның күп өлеше Залесский кәләменә туры килә. Газетада редакциянең 2 нче Дәүләт Дуамасына сайлауда карагрупп оешмалар вәкилләре өчен тавыш бирүгә чакырган язмалары, агитация-пропаганда материаллары һәм чыгышлар, монархик эчтәлектәгә шигырь һәм гимннар, халык тормышыннан кыска мәкаләләр басыла. Аеруча мөһим мәкаләләр: И.Л.Панфиловның «Крестиян мәсьәләсен чишүдә аеруча дөрес юл буларак община-хутор жирбиләүчеләге» («Общино-хуторское землевладение как наиболее правильный путь разрешения крестьянского вопроса»), Залесскийның «Сяси партиялар» («Политические партии») язмалары; Киевтагы «рус кешеләренә» 3 нче Бөтенроссия сьезды турындагы хисабы. Газета арзанлы һәм бөтен кеше сатып алырлык булсын дип уйланыла, әмма 1906 ның 13 декабреннән аның бәясә ун ташкырга арта, бу исә газета чыгуның тукталуына китерә.

Әд.: Алексеев И.Е. Русское национальное движение в Казанской губернии и Татарстане: конец XIX — начало XX веков. К., 2004.

И.Е.Алексеев.

**СӨШНИКОВ** Валерий Александрович (20.1.1962, Казан), химик-технолог, техн. фән. д-ры (2007). 1985 елда Казан химия-технол. ин-тын тамамлый һәм шунда ук эшли башлый. 1998 дән «Татспиртпром» АЖдә, 2000–03 тә «Сәнәгать технологияләре» АЖ директоры. 2003 тән Казан технол. ун-тында. Хезмәтләре биотехнологияләр өлкәсенә карый. Аның фәнни эшләнмәләре ТР, РФ һәм якын чит илләр предприятиеләрендә производствога кертелә. Уйлап табуга 19 авторлык таныклыгы бар.

Хезмәтләр: Способы регулирования химических и сенсорных характеристик спирта // Производство спирта и ликёроводочных изделий. 2005. № 2 (автордаш); Лимитирующий фактор низкотемпературного разваривания крахмалистого сырья // Производство спирта и ликёроводочных изделий. 2005. № 5 (автордаш); Интенсификация спиртового брожения комплексонами // Производство спирта и ликёроводочных изделий. 2006. № 1.

«**СОЮЗ**», Казан тәҗрибә конструкторлык бюросы (КТКБ), 1953 елда 16 нчы Казан моторлар төзү з-ды (хәзер *Казан моторлар төзү берләшмәсе*) каршындагы тәҗрибә КБсы буларак оештырыла. 1957 дән мөстәкыйль КБ-16, 1967 дән Моторлар төзү проектлар бюросы, 1978 дән «С.» Казан моторлар төзү з-ды, 1990 нан КТКБ «Союз», 2001 дән АЖ, 2002 дән «Алмаз-Антей» ЖБ концерны составында. 1950 елларның 1 нче яртысында тәҗрибә КБ Ту-16 бомбардировщицы өчен АМ-3 турбореактив двигателен серияләп житештерүнең техник өлешен тәэмин итә; дөньяда беренче реактив пассажир самолёты Ту-104 һәм Ту-16, М-4, МС бомбардировщиклары өчен РД-3М турбореактив двигателен һәм аның РД-3М-500 модификациясен эшли. 1955–65 тә тәҗрибә КБда зур ераклыктарга оча торган бомбардировщиклар һәм пассажир лайнерлары өчен күп төрле турбореактив двигателъ проектлары эшләнә; пассажир һәм транспорт самолётлары

Ил-18, шу. барлык типтагы Ан самолётларының двигателъдерен автомат кабызу һәм бортның электр чөлтәрен туендыру өчен турбореактив ТГ-16 жайланмасы конструкцияләне һәм житештерүгә кертелә (хәзер дә кулланыла); Ил-62 самолёты өчен НК-8 турбореактив двигателә эшләнәп бөтә һәм серияләп житештерүгә кертелә. 1959 да КБда жир өсте, һава һәм диңгездән жибәрелә торган ракеталар өчен каты ягулыклы двигателъләр төзүгә эзәрлек эшләре башлана, 1966 дан эшчәнлек тулысы б-н шушы тематикага күчәрелә. Пр-тиедә төрле класстагы ракеталар, ш.и. илнең ул вакыттагы һава көчләрәннән саклану системасының ниһезен тешкил итүче «С-300В» һәм «Бук» комплекслары өчен 11 исемдәге югары нәтиҗәле двигателъ эшләнә (кораллануга кабул ителәләр); кораллануда гамәлдә югары ракета двигателъләрен хезмәт срогың арттыру чаралары күрелә.

1980 еллар башынан конверсия эшчәнлегә юнәлеше кысаларында 20 кВт ка кадәр егәрлекле технологик СО<sub>2</sub>-лазерлар (И.В.Курчатов исем. Атом энергиясе ин-тының Троицк ф-лы б-н берлектә), металлларны эретеп ябыштыру, кисү һәм ныгыту өчен лазерлы технологик комплекслар эшләнә. 1990 елларда «ЗИЛ», «ГАЗ», «КАМАЗ», «МАЗ» автомобильләренә югары басымлы кысылган метан урнаштыру өчен 400 л га кадәр сыешлыклы композицион (пыяла-пластик) баллоннар («Газпром» АЖнең автомобиль транспортын газ ягулыгына күчерү бунча максатчан программасы кысаларында); 5000 м<sup>3</sup> га кадәр газ сыйдырышлы күчмә газ заправкалары; шикәр чөгендерен, кукуруз, көнбагыш, сояны төгәл чәчү чәчкәчләре; шикәр чөгендерен казу һәм өемнәргә салу жайланмалары; кәбестә һ.б. культураларның үсентеләрен ачык грунтка күчәрәп утырту машиналары проектлана һәм серияләп житештерүгә кертелә (РФнең күп төбәкләрендә кулланылалар).

«С.» дәүләтнең милли куркынычсызлыгын тәэмин итүдә стратегик әһәмияткә ия булган федераль пр-тиеләр исемлегенә кертелгән; пр-тиедә продукциянен сыйфаты б-н ГОСТ Р ИСО 9001–2001 (2002) таләпләренә туры килә торган идарә системасы эшли. «С.» югары фәнни оборона заказларын һәм конверсия эшләрен үти алырлык матди-техник һәм тәҗрибә базасына ия. Пр-тиенең 3 хезмәткәре — техник фән. д-ры, 42 хезмәткәр — техник һәм физика-матем. фән. канд.; хезмәткәрләр тарафыннан 500 дән артык уйлап табу таныклыгы һәм патент алынган. 250 дән күбрәк кеше хөкүмәт бүләкләренә лаек була, ш.и. 2 кеше — Ленин премиясе, 6 кеше — СССР, РФ Дәүләт, 1 кеше — СССР МС, 2 кеше — Ленин комсомолы бүләкләренә ия; 4 кеше — РСФСР, ТАССРның атказ. фән һәм техника эшлеклесе, 7 кеше — РФ, ТАССРның атказ. машина төзүчесе, 7 кеше — РФнең атказ. конструкторы, 2 кеше РФнең атказ. химигы исемен йөрәт.

Пр-тиенен житекчеләре: П.Ф.Зубец (1953–83), И.Х.Фәхретдинов (1983–95), Р.Х.Рәимов (1996–2008), Н.Ш.Латыйпов (2008 дән).

Әд.: Первов М.А. Системы ракетно-космической обороны России создавались так. М., 2003. А.Я.Семичёв.

«**СОЮЗПЕЧАТЬ**», СССР Элемтә министрлыгының массакүләм ихтыяҗга ия вакытлы матбугат һәм басмалар тарату оешмасы. Респ-када Матбугат тарату үзәк идарәсе буларак 1932 елда оештырыла. 1950 елларда вакытлы матбугат басмаларына яздыру һәм аларны ваклап сату б-н шөгьльләнгүчә «С.» респ-ка агентлыгы итеп үзгәртелә. Басмаларның исемлегә һәм аларга яздыру шартлары «С.» баш идарәсе һәм «С.» респ-ка агентлыгы тарафыннан ел саен чыгарылган каталогларда һәм прейскурантларда күрсәтелә. Вакытлы матбугатка еллык яздыру күләме 4,5 млн. данәдән арта. «С.»нең респ-каның һәр районында бүлекчәләре һәм тармакланган ваклап сату чөлтәре (3 махсус кишет, респ-ка күмәртәләп сату базасы, 1200 кеше эшләгән 200 дән артык киоск), күчмә сәүдә чаралары, газеталар һәм журналлар сату бунча автоматлары була. «С.» ваклап сату чөлтәре аша, вакытлы матбугат басмалары б-н бергә, филателия эшләнмәләре, китаплар, брошюралар, сыңлы сәнгать продукциясе, значоклар һ.б. массакүләм ихтыяҗга ия товарлар сатыла. 1989 да товар әйләнеше 11 млн. сум тәшкил итә. 1990 да, вакытлы матбугатка яздыру вазифасы ТАССРның Элемтә житештерү-техник идарәсенә тапшырылып, гамәлдән чыгарыла. «С.»нең район бүлекчәләре район элемтә үзәкләре составына кертелә. «С.»нең Казандагы һәм Чаллыдагы элекке бүлекчәләре вакытлы матбугат басмаларын һ.б. вак күмәртә продукциясен ваклап сатучы мөстәкыйль пр-тиеләр буларак эшлиләр.

Г.Я.Мәүлетова, Л.И.Овчинников.

**СӨЯ** (Glicine), кузаклылар семьялыгынын үләнчел үсемлекләр ыругы; азык, техник, терлек азыгы һәм сидераль культура. 10 төре Африка һәм Көнъяк-Көнчыгыш Азиянең дымлы тропиклары һәм субтропикларында үсә. Россиядә С.ның 1 кыргый төре (*G.hispiola*, яисә, *G.max*, Уссурий С.сыннан килеп чыккан) культуралаштырылган (Ерак Көнчыгышта), 19 йөз ахырыннан бөтен жирдә үстерелә. Берьялык үсемлекнең 4 астрө бар: Корея С.сы, Маньчжурия С.сы (аңа РФдә үстерелә торган барлык төрләр керә), Кытай С.сы һәм Гиндстан С.сы. Куагы туры, 0,2–2 м биеклектә (үсемлегә һәм кузаклары каты кыллар б-н капланган), төп тамыр системалы. Яфрактары 3–5 яфракчыктан, чәчәк оешмасы 2–25 үз-үзеннән серкәләнгүчә чөчәкләрдән тора. Жимеше — кузак, сызыклы яисә кылычсыман, төсә ачык һәм кара, 2–3 (сирәгрәк 1 яисә 4) аксыл орлыклары бар (өлгергәндә арылмыйлар). 1000 орлыкның авырлыгы 60 тан 425 г га кадәр. Яктылык һәм дым ярата. Кара туфракта яхшы үсә, ачы, сазлыклы, тозлы туфракны яратмый. С.дан азык продуктлары (бөртекле ашык, он, май, маргарин, сөг һәм әрәмчәк, кондитер әйберләре), ясалма сүс, пластмасса, жилем, лак, буяулар, сабын, терлек азыгы (яшел масса, пән, түп, шрот) әзерләнә. ТРда С. чөчүклә-

ре 3 мең га били (2008), «СибНИИК-315» сорты үстерелә.

Әд.: Бадина Г.В., Королёв А.В., Королёва Р.О. Основы агрономии. Л., 1988.

**СӨБХАНКУЛОВ** Мөгәллим Әкрам улы (11.4.1920, БАССРның хәзерге Бакалы р-ны Иске Корыч а. — 10.9.1976, Дүшәнбеш.), математик, физика-матем. фән. д-ры (1963), проф. (1964). 1947 елда Ташкент ун-тын тәмамлаганнан соң, шунда ук эшли. 1954 тән Тажик ун-тында, физика-матем. ф-ты деканы, функцияләр теориясе һәм матем. анализ каф. мөдире. Хезмәтләре таубер теоремаларына һәм аларны куллануга карый. С. иярешле Фурье рәтләренә, кабатлы тригонометрик рәтләренә һәм башка бик күп функцияләренә аларга кабатлы иярешле рәтләренә жыелучанлыгы һәм кушылуучанлыгы тизлеген тикшерү өчен Фату тибындагы теоремалар куллану буенча нәтижеләр ала. Бөек Ватан сугышында катнаша. Медалләр б-н бүләкләнә.

Хезм.: Комплексные тауберовы теоремы типа теоремы Келдыша с остатком // Докл. АН СССР. 1972. Т. 202, № 4 (автордаш); Тауберовы теоремы с остатком. М., 1976; Приближение неполных сопряжённых функций частными суммами сопряжённых рядов и сингулярными интегралами // Докл. АН Тадж. ССР. 1976. Т. 19, № 3.

**СӨБХАНКУЛОВ** Таһир Йомадил улы (15.11.1954, БАССРның Чишмә р-ны Ярми а.), скульптор. В.И.Ленин исем. Мәскәү пед. ин-тының сәнгать-графика ф-тын тәмамлый (1977). Рәссамнар берлеге әгъзасы (1984). Мәскәүдә «Кояшлы квадрат» халыкара рәссамнар оешмасы (1997), «Рәссам» татар-башкорт рәссамнарының Мәскәүдәге ижат берлеге (2000) әгъзасы. Мәскәүдә яши. Заманча скульптураның сыгылмалы телен сәнгатьлә үстерүдә әйдәп баручы рәссамнарының берсе. С.ның стилистик эзләнүләре 19 йөз ахыры — 20 йөз башындагы Европа йогынтысы традицияләренә (А.Майоль), 20 йөзнен 1 нче чиреге — 20 йөз уртасы скульптор-модернистларының тәҗрибәләренә (К.Бранкузи, Д.Смит) таяна. Композициялә һәм монументаль-декоратив скульптура жанрларында эшли, әсәрләрен мәрмәрдә, бронза, тонкыландырылган жез, шамот, агачта башкара. Хатын-кыз гүзәлләге һәм мәхәб-

бәт темасы — С. ижатында иң төп юнәлешләрнең берсе: «Торс» (1981), «Көзгә белән» (1982), «Яз» (1987), «Утырып торучы ялангач кыз» (1990). «Казан Венерасы» (1997), «Яңгыр» (1999). Ана һәм бала темасы «Тынычлану» (1984), «Исәнме, эти!» (1990), «Ана һәм бала» (1992), «Әни белән» (1995) әсәрләрендә чагылдырыла. С.ның абстракт скульптурасы, башлыча, табиғый материаллардан башкарылган (буялган агач, таш) һәм биоморф күләмнәрдә сурәтләнгән: «Спираль» (1990), «Ак чиксезлек» (1991), «Чәчәк» (1994), «Төштә икүләп» (2002), «Гайлә» (2008) һ.б. Монументаль-декоратив сыннар авторы: «Абстракт композиция» (1991, таш; Уфада); «Су анасы» фонтаны (1997, бронза, Казанда); сыннар: «Мәхәббәт» (1995, агач), «Гайлә» (2000, агач), «Ана һәм бала» (2007, таш; барысы да Мәскәүдәге «Музеон» сәнгать паркында), «Сириш кошы» (1999, Мәскәүдәге К.А.Васильев музей территориясендә), «Таш чәчәк» (2001, таш; Оденслунда ш. Швеция).

Күргәзмәләрдә, ш.и. «Сын квадратналысы» (Рига, 1985), «Илнең яшьлеге» (Мәскәү, 1990), «Татарт» бөтентатар (С.-Петербург—Казан, 1991), «Аванпост» (Мәскәү, 1993), «Вариант-93» (Мәскәү, 1993) күргәзмәләрендә, «Фәза һәм шәкел» бөтенроссия сыннар күргәзмәләрендә (Рязань ш., 1994; Уфа ш., 2007), «Кояшлы квадрат» ижат берлеге күргәзмәләрендә (Мәскәү, 1996, 1999, 2005), «Арт-Манеж» (Мәскәү, 1997, 2007, 2008), Мәскәү халыкара сәнгать салоны (1998, 2000, 2008), «Яна дәвер — сәнгатьтә яңалык» (Мәскәү, 2001), «Рәссам» ижат берлеге рәссамнарының (Мәскәү, 2003, 2004, 2006) күргәзмәләрендә, «Artsima» галереясындагы күргәзмәсендә (Париж, 2005—06), «Графика һәм скульптура»; «Башка чынбарлык», «Россия Рәссамнар берлеге Мәскәү оешмасына 50 ел» (барысы да — Мәскәү, 2008) күргәзмәләрендә, РФ Рәссамнар берлеге бөтенроссия сәнгать күргәзмәсендә (Мәскәү, 2009); күп кенә бөтенроссия һәм халыкара скульптура симпозиумнарында — «Музеон» сәнгать паркы» (Мәскәү, 1995, 2000, 2002), «Skulpturpark» (Оденслунда ш., Швеция, 2001) һ.б.да катнаша.

Шәхси күргәзмәләре Мәскәүдә (1991, 2000), Казанда (1997), Люксембургта (1999), Оденслундада (2001), Подольскида (2004), Лобненскида (2009), Рязаньда (2012) уздырыла.

Әсәрләре Дәүләт Третьяков галереясында (Мәскәү), «Казан» милли мәдәният үзәгендә, И.П.Пожалостин исем. Рязань өлкә сәнгать музейнда, М.В.Нестеров исем. Башкорт сәнгать музейнда, Бөекбритания, Германия, Испания, Канада, АКШ, Финляндия, Швейцария, Швециядәге шәхси тупланмаларда саклана.

Әд.: Из дерева и бронзы // Рампа. 1997. № 8. Г.Р.Фәйзрахманова.

**СӨБХАНКУЛОВЛАР**, татар морзалары нәселе. Оренбург губернасының Уфа өязе Салих һәм Ярми авылларында яшәгәннәр. С.ны Оренбург губернасының морзалар китабына керту 1825 елда билгеләнә. Нәсел башлыгы — мишәрләр старшинасы Сәетбәттал Сөб-

ханкулов (1798 дән поручик); 19 йөз уртасында аның уллары Мөхәмәдвали, Әхмәтвали, оныклары Әбелгани, Әхмәтша, Шәһинхәмәт, Шәһимөхәмәд, Ризван да морзалар китапларында исәптә тора.

Әд.: Новиков В.А. Сборник материалов для истории уфимского дворянства. Уфа, 1879; Габдуллин И.Р. От служилых татар к татарскому дворянству. М., 2006.

**СӨБХИ** (Subhi), Мостафа (1882, Гиресун ш., Төркия — 28.1.1921, Трабзон ш. янында, шунда ук), төрек сәясәт эшлеклесе. Истанбул ун-тын тәмамлый (1906), аннан соң Сорбоннада укый. 1908 елдагы яшь төрекләр рев-циясеннән соң Төркиягә кире кайта. Истанбулның югары уку йортларында укыта, проф. Госманлылар соң. партиясе әгъзасы (1910). Битләрендә хөкүмәт сәясәте тәнкыйтьләнгән «Ифһам» («Белдерү») г-тасы мөхәррире. 1913 тә кулга алына, 1914 тә сөргеннән Россиягә кача. Беренче бөтендөнья сугышы башында иргенчән мөхрүм ителә, аннан соң Калуга шәһәрәенә, 1915 тә — Уральск шәһәрәенә сөргенгә жиборелә. Окт. рев-циясеннән соң Мәскәүгә килә, Узәк мөселман комис-ты житәкчеләре — М.М.Вахитов, Ш.Ә.Манатов, Г.Г.Ибраһимов б-н элемәтәләр урнаштыра. Тарихчы Н.Г.Субаев әйтүенчә, нәкъ менә М.М.Вахитов һәм Г.Г.Ибраһимов «Совет Россиясендә аның революцион укытучыларына әвереләләр». С. төрек телендә «Yeni dünya» («Яңа дөнья») г-тасы нәшер итә. 1918 нең июнендә социалист-мөселманнарның ниятләнгән съезды б-н бәйлә рөвештә Казанга килә. Петцольд з-дында төрек хәрби тоткыннары алдында чыгыш ясыяй; төрек социалистларының Мәскәүдә булчак конференциясе мәсьәләсе буенча киңәшмә уздыра. Конференциягә Казаннан да делегатлар сайлана. Казанны Чех-словак корпусы частларынан һәм КОМУЧның Халык армиясеннән азат иткәннән соң, Идел буе, Урал буе һәм Себер мөселман революцион оешмаларын аңадан булдыру комиссиясе составына керә. Төрек социалистларының Казан бүлекчәсен оештыруда катнаша, Кызыл Армиянән төрек ротасы комиссары булып сайлана. 1919 ның гыйнварында Казанда 1 нче түркологлар конференциясен оештыруда һәм аның эшендә катнаша. Анда татар теле орфографиясе һәм дәрәс язусы мәсьәләләре карала (С. гарәп имлясынан латин графикасына күчүне тәкъдим итә). Коминтернның беренче конгрессында (1919), Шәрәк халыкларының беренче корылтаенда (1920) катнаша. Төркия коммунистлар партиясенә Бакуда узган 1 нче съездын оештыручыларның берсе (1920); съездда партиядән рәис итеп сайлана. Төркиягә кайтканда С. һәм башка төрек коммунистлары төркеме жандармнар тарафыннан тотып алына һәм дингезгә чыгарып үтерелә.

Әд.: Субаев Н.А. Субхи Мустафа // Борцы за счастье народное. К., 1983. Кн. 2.

**СӨЕМБИКӘ** (Сөөнбикә) (?-1554 елдан соң, Касыйм ш.), Казан ханлыгы идарәчесе (1549—51). Нугай бәге Йосыф кызы, Казан ханы *Жангалинең* хатыны. Жангалигә 1533 тә кияүгә бирелә. Аның үлеменнән соң (1535), Сафагәрәй хан хатыны. 1549 да Сафагәрәй,

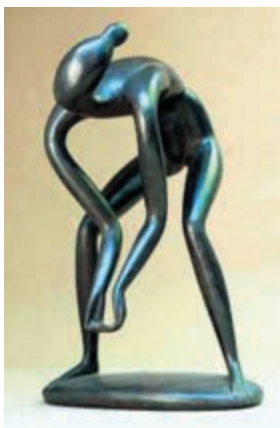

Т.И.Сөбханкулов.  
«Инеш буенда». Бронза. 2005.

идарәчелекне улы *Утәмешгәрәй ханга* калдырып, кинәт үлеп китә; С. балигъ булмаган улы *Утәмешгәрәй ханның* регенты вазифасын ала. Ханлык б-н *Кошчак бәккә* таянып идарә итә; Кырымга йөз тоткан сәясәт алып барырга омтылуы б-н Казан аксөякләрендә дә, рус хөкүмәтендә дә канәгатьсезлек тудыра. Рус дәүләте б-н хәрби каршылыкта тору (к. *Казанга рус дәүләте ядлары*) һәм аксөякләр арасында үзара килешү булмау сәбәпле, С. хөкүмәте Мәскәү яклы Казан аксөякләре тарафыннан бәрәп төшерелә. С. улын алып атасы тарафына, Нугай Урдасына качарга омтылып ясыи, әмма тотыла. Казанның яңа хөкүмәте һәм рус дәүләте арасында төзелгән килешү шартлары нигезендә С. һәм аның улы 1551 нең 11 августында Мәскәүгә озатылалар. Соңрак ул Шаһгалигә кияүгә бирелә һәм Касыйм шәһәрәне жиберелә. Утәмешгәрәй Александр исеме б-н чукиндырыла (1553). Кайбер мәгълүматларга караганда, Шаһгали С.гә карата үтә кешелексез мөнәсәбәттә була. Йосыф бәкнең патша Иван IV кә хатлар язып, кызын үзе янына кайтарырга тырышуы нәтижә бирми. 1554 елда Йосыф бәк фажигале төстә һәлак булганнан соң, С. исеменә сәяси һәм дипломатик эһәмияте юкка чыга.



«Сөембикә ханбикә улы белән». Рәссам П.Дементьев.

С. — дөнья тарихындагы мөселман идарәче хатын-кызларының иң беренчеләреннән санала. Татар халкының тарихи хәтерендә С. ханбикәнең язмышы Казан ханлыгы фажигәсе б-н символик рәвештә бәйләнгән; аны тоткын итү һәм Мәскәүгә озату Казанның руслар тарафыннан яулануы, татарларның үз дәүләтләрен югалтулары б-н тәңгәлләштерелә. С.нең шәхесе, аның фажигале язмышы халык дастанында («Сөембикә бәете»), рус, татар, төрек язучылары һәм публицистлары ижатында чагылышы таба. Ханбикәгә багышланган иң беренче тарихи-публицистик хезмәт — С.нең романтик образы (сәяси мәнфәгатьләргә түгел, ә мәхәббәт, нәфрәт, көнчелек хисләренә буйсынып эш иткән зирәк, чибәр, әмма мәкерле хатын-кыз) тасвирланган *«Казанский летописец»* («Казан елъязмачысы», 16 йөзнен 2 нче яртысы) әсәре. Мондый чи-



«Тотык ителгән Сөембикә ханбикәнең Казаннан китүе». Рәссам В.Г.Худяков. 1896.

шелеш соңрак ижат ителгән әсәрләргә дә йогынты ясыи. 18 йөз — 19 йөз башы рус тарихи поэмаларында — М.М.Херасков, «Россияда» (1779), А.Н.Грузинцев, «Буйсындырылган Казан» («Покорённая Казань», 1810), Г.Р.Державин, «Грозный, яки Казанны буйсындыру» («Грозный, или Покорение Казани», 1814) — С. Казан символы рәвешендә, русларга каршы юналдерелгән «кара» көчләрен үзгә, мәкерле, аяусыз, шул ук вакытта рәхимле итеп сурәтләнә. 19 йөз башынан рус тарихи драма һәм романнарында С. образы үзгәреш кичерә башлай, ул сәяси мәнфәгатьләргә шәхси хисләре хакына корбан иткән шәрәк хатын-кызы сыйфатындагы романтик натура буларак тасвирлана — С.Н.Глинка, «Сөембикә, яки Казан ханлыгының буйсындырылуы» («Сумбека, или падение Казанского царства», 1806), М.С.Рыбушкин, «Иоанн, яки Казанны алу» («Иоанн, или Взятие Казани», 1814). Соңрак, В.И.Лапкинның «Казанны алу» («Взятие Казани», 1855) әсәрендә С. образын чынбарлыкка якынлаштырып, катлаулы һәм фажигале итеп күзаллау омтылышы ясала. Татар тарих белемендә (Ш.Мәржани, Х.Фәезханов, Һ.Атласи һ.б.), романнар, шигъри әсәрләр, тарихи драмаларда (Г.Исхакый, М.Гафури, Ф.Әмирхан, Ф.Туйкин һ.б.) С. милли азатлык һәм рус баскынчылыгына каршы көрәш символы буларак сынландырыла. Казан ханлыгы яуланыр алдыннан ул кичергән фажига халыкта азатлык өчен көрәшкән дөвам итү ниятен көчәйтә. Татар әдилләренә романтик рухтагы әсәрләрендә (Ф.Әмирхан, Ш.Әхмәдиев һ.б.) татар ханбикәсенең идеаллаштырылган образы тудырыла. Татар халкының һәм С.нең уртак язмышы турында уйланып, Ф.Әмирхан ханбикәне «милләт анасы», «халык кызы» дип атый. Татар әдәбияты аша С. образы төрек авторлары (И.В.Нәүрүзхан, Л.Каран, М.Кайа һ.б.) әсәрләренә үтеп керә һәм татар халкының милли сыйфатлары чагылышына әверелә. 1990 елларда ижат ителгән татар тарихи прозасында — Р.Батулланың «Сөембикә» (1992), М.Хәбибуллинның «Сөембикә ханбикә һәм Иван Грозный» (1992) романнарында һәм башка әсәрләрдә С. образында татар халкының баш имәс хөр рухы һәм ирек сөю сыйфатлары туплап бирелә. С. исеме шәһәр топонимикасында (Казанда Сөембикә манарасы, Чалыда Сөембикә проспекты һ.б.), вакытлы матбугатта («Сөембикә» ж-лы) мәңгеләште-

релгән, Кече планеталарның берсенә С. исеме бирелгән.

Чыг.: Катанов Н.Ф. Исторические песни Казанских татар // Изв. Об-ва археологии, истории и этнографии при Казан. ун-те. 1899. Т. 15, вып. 3; Казанская история. М.—Л., 1954; Посольские книги по связям России с Ногайской Ордой. 1551–1561 гг. К., 2006.

Әд.: Гази З. Г. Татар тарихы. К., 1922; Атласи Һ. Себер тарихы. Сөембикә. Казан ханлыгы. К., 1993; Урманче Ф. Идегый. Нурсолтан. Сөембикә. К., 1997; шул ук. Сөембикә ханбикә: Жыентык. К., 2001; Баженов Н.К. Казанская история. К., 1847; Вельяминов-Зернов В.В. Исследование о касимовских царях и царевичах. СПб., 1863–64. Ч. 1–2; Худяков М. Очерки по истории Казанского ханства. К., 1923; Третьяков В.В. История Ногайской Орды. М., 2002; Исхаков Д.М., Измайлов И.Л. Введение в историю Казанского ханства. К., 2005.

И.Л.Измайлов.

**СӨЕМБИКӘ**, кече планета (№ 27–849), 1994 елның 29 октябрендә Казан ун-тының *Төньяк Кавказ астрономия станцияләре* һәм астроном Т.Крячко тарафыннан ачыла һәм татар ханбикәсә *Сөембикә* исеме б-н атала. С.нең Кояштан ераклыгы 1,8 а.б.нән 2,7 а.б.нә кадәр үзгәрә. Кояш тирәли әйләнү периоды 3,4 ел. Планетаның диаметры 4 км.

«**СӨЕМБИКӘ**», хатын-кызлар өчен рәсәмлә журнал. 1913 елның 27 октябреннән 1918 нең 8 гыйнварына кадәр Казанда татар телендә аена 2 тапкыр нәшер ителә, барысы 115 саны чыга. Нашире һәм мөхәррире — Я.Халили. «Өмид» һәм «Мәгариф» нәшриятларында басыла. Актив авторлары арасында — М.Акчурина, Ф.Борнаш, Л.Гадел, Н.Дурави, Р.Ибраһимия, М.Мозаффария, Ф.Сөләймания һ.б. Журнал үзенең максаты итеп хатын-кызларның татар милли йолалары нигезендә тәрбияләүне куя. Анда Россия һәм аннан читтә хатын-кызларның урыны һәм роле турындагы материаллар басыла, әхлак мәсьәләләре, бала тәрбияләү проблемалары



«Сөембикә» журналы.

турында фикер алышына, йорт эшләре бунча киңәшләр бирелә. Даими сәхифәләре: «Хатыннар хокукы», «Балалары тәрбияләү», «Мөселман хатын-кызлары хәрәкәте», «Өй хужалыгы», «Кулинария». Жирле органнар тарафыннан совет хөкүмәтенә боль-

шевистик булмаган барлык матбугат органнарын нәшер итүне туктату турындагы декретны нигезендә ябыла.

Әд.: Рәмиев И. Вақытлы татар матбугаты (Альбом). 1905–1925. К., 1926; Латыпова Р. «Сөембикә» журналы // Йөз еллык матбугатыбыз: үткәнне, бүгенгесе, киләчәге: фәнни-гамәли конференция материаллары. К., 2005.

«СӨЕМБИКӘ», хатын-кызлар өчен ижтимагый-сәяси, әдәби-нәфис рәсемле айлык журнал. Казанда татар телендә нәшер ителә. 1926 елның августыннан «Азат хатын» исеме б-н чыга, нашире — ВКП(б)ның Татарстан өлкә ком-ты. 1941–57 дә басылмый, 1958 дә кабат торгызыла, 1991 дән хәзерге исеме б-н чыга башлый. Оештыручысы — «Татмедиа» ААҖ. Төрле еллардагы баш мөхәррирләр — Г.Гафурова, Ш.Кәримова, Ш.Азанова, Р.Әхмәтшина, А.Ф.Хәсанова, В.Ф.Ихсанова, Р.Р.Түфитуллова, Ф.Р.Бәдретдинова, Л.Р.Юнысова. Башлангыч чорында Н.Такташ журналының жаваплы сәркатибә була, төрле елларда язучылар: Д.Зөбәерова, К.Тимбикова, М.Маликова, Г.Шәрәфетдинов, М.Әмирханов, С.Ибраһимова һ.б.; рәссамнар И.Әхмәдиев, Х.Әхмәтжанов, М.Мөхәмәтжанов, А.Утәганов, Т.Хажимөхәтов, С.Ибраһимова, А.Тимергалина һ.б.; фотохәбәрчеләр: М.Блатт, Д.Бунтуков, Ф.Гобәев, Г.Хафизов, Р.Якупов һ.б. эшли. Журнал б-н күренекле язучылар Г.Бәширов, Ә.Еники, А.Гыйләжөв, М.Мәһдиев, Т.Миңнуллин, Х.Сарьян, С.Сөләйманова һ.б. хезмәттәшлек итә. Нигез салынганнан бирле журналда хатын-кызларның ижтимагый һәм хезмәт эшчәнлегенә багышланган мәкаләләр, гаилә-көн күреш темасына очерклар, хикәяләр, лирик шигырьләр, поэмалар басыла; театр, рәсем һәм музыка сәнгате үсеше мәсьәләләре яктыртыла, хужалык алып бару һәм сәламәт яшәү буенча киңәшләр бирелә. Журнал бик тиз популярлаша, 1930 елларга аның тиражы 15 мең данәгә житә. 1937 дә мөхәррире Г.Га-

фурова репрессияләнгән: журнал күбрәк партия документларын, ижтимагый-сәяси материалларны чыгара. 1958 дә кабат торгызылгач, басма баштагы тематик юнәлешен саклай, укучыларны Бөек Ватан сугышында катнашкан хатын-кызлар, тыл хезмәтчәннәре б-н таныштыра; өлгеләр һәм тегү буенча күрсәтмәләр б-н тәмин ителгән модалы киём модельләренә график рәсемнәре (1970 тән — фотосурәтләр), косметика, аксессуарлар кулланы буенча тәкъдимнәр, этикет кагыйдәләре басыла. Журнал татар телендә мода турындагы төп мәгълүмат чыганагы булып тора, укучыларда яхшы зәвык тәрбияли. 1970 елларда татар басмалары арасында рекордлы тираж б-н (айга 450 меңләп данә) чыга. Укучылар аудиториясен киңәйткән, милли тәрбия мәсьәләләренә игътибар юнәлткән омтылып, «С.» төрле бөйгеләр («Гыйффәт туташ», «Килденбикә», «Сөйгәнәм — сөю билгесе» һ.б.) уздыра. 1980 елларның 2 нче яртысында ислам һәм мөселман хатын-кызлары тормышына багышланган материаллар басыла башлый. 1999 да редакция укучылар тарафыннан зур абруй казанган дип табылган хатын-кызларга бүлек («Сөембикә белзеге») булдыра. Бөтөнтатар «Ак калфак» ижтимагый оешмасы «С.» жирлегендә оеша. «С.» — 1980 еллардан башлап илдән читтә яздырыла торган татар телендәге беренче басма. 2000 еллар башында туташлар өчен аерым «Асылъяр» кушымтасы б-н чыга. «Почёт билгесе» ордены б-н бүләкләнә (1976).

З.З.Гыйләжөв.

«СӨЕМБИКӘ БӘЕТӘ», тарихи бәет. Сүжет нигезендә — Казан ханлыгының соңгы ханбикәсе Сөембикәнең трагик язмышы. Хикәяләү аның исемненнән алып барыла (бәет үл исән чакта язылган дип фараз ителә). Сөембикә туган вақытынан алып үзе турында сөйли, аеруча Казан чорына игътибар бира. Хикәяләү тарихи фактларга туры килмәскә дә мөмкин. Бәеттә Сөембикәнең улы Утәмешгәрәй 6 яшендә үлгән дип баян ителә; чынбарлыкта ул әнисенән озграк яши (татар аксөякләре тарафыннан Сөембикә б-н бергә Иван IV кә тотып бирелә һәм чукиндырыла). Бәет үз башкаласын ташлап китәргә һәм Шаһгалигә кияүгә чыгарга мәжбүр булган Сөембикәнең кайгы-хәсрәте б-н сугарылган. Бәетнең эчтәлегенә, лексикасы һәм кайбер сәнгать үзенчәлекләре Сөембикәнең ире Сафагәрәйнең каберен б-н саубуллашкандагы «Казан елъязмасы»нда китерелгән ике елавы б-н аваздаш. «С.б.» беренче тапкыр 20 йөз башында нәшер ителә. Аны өйрәнү б-н Н.Атласи шөгыйльләнгән. Татарстан районнарында язып алынган бәет вариантлары ТР ФАнең Тел, әдәбият һәм сәнгать ин-тының кулъязмалар мирасханәсендә саклана. Сөембикәнең тарихын бик күп татар язучылары әсәрләрендә файдаланалар (Ф.Бурнаш, К.Юлдаш, М.Фәйзи һ.б.).

Әд.: Рәшиди Г. Сөем-Бикә. К., 1912; Татар халык ижаты: Бәетләр. К., 1983; Урманче Ф. Идәгәй. Нурсолтан. Сөембикә. К., 1997; Сөембикә бәете // Сөембикә ханбикә: Жыентык. К., 2001; Казанская история. М.—Л., 1954.

Ф.И.Урманчеев.

СӨЕМБИКӘ МАНАРАСЫ, Казан шәһәренең символы булып әверелгән. Кремльнен төньяк-көнбатыш чигендәге биек калкулыкта урнашкан корылманың төзелү вақыты 16 йөзнен беренче яртысыннан алып 18 йөзнен беренче чиреге кысаларында тирбәлә. Киртләрчә-яруслы композиция тәшкил итүче биек корылма булып тора. Югарыга таба бер-берсенә кечерәя бару тәртибендә урнашкан киртләрчә-киртләрчә өч дүрткырлык шпиль б-н очланган, сизгекырлы күзәтү яруслы кисек чатыр б-н төгәлләнгән төрле зурлыктагы ике сизгекырлыкны күтәрәп тора. Дүрткырлыклар



Сөембикә манарасы. Казан. 16 йөз уртасы — 18 йөз башы. Хәзерге күренеше.

гарәп манараларына хас ачык йөрү мәйданнары булган тәбәнәк парпетлар б-н әйләндереп алынган. Икенче һәм өченче ярусларның түшәмнәре гөмбәзсыман итеп ябылганнар. Манараның түбән яруссы аша үтүче биек аркалы юл диварында эченә гөмбәзсыман түшәмле тар баскычлар урнашкан ян баганалар бар. Манара зур үлчәмле кирпечтән төзелгән, чатыр табакалы калай б-н ябылган. Манараның биеклегенә якынча 53 м 90 см (башка мәгълүматлар буенча — 54 м 90 см), шпиль б-н бергә — 58 м. Манара төньяк-көнчыгышка таба 1,98 м га авышуы б-н дә мәгълүм.

Вертикаль торышынан авыша башлау сәбәплә, 1914–16 елларда манарада реставрация эшләре үткәрелә, түбәнге ярус киң, корыч пута б-н ныгытыла. Башта очына ике башлы сәмруг кош билгесе, 1918 дән — көмеш ай, 1934 тән — шпиль, 1993 тә алтынланган ай беркетелә. 1958–59, 1970 һәм 1980 еллар ахырында реставрацияләнгән.

Манараның төзелү вақытын төрле чорларда төрле авторлар ия татарлар урта гасырларына, йә яңа чор Россиясенә (18 йөз) бәйләп карыйлар. Сөембикә манарасының Казан ханлыгы архит-расы культурасы кысаларында ислам чорында төзелү ихтималлыгы автор гипотезасында баян ителә. Ул елъязма, тарихи, археол., архит-ра, картография, ислам һ.б. чыганақларны анализлауга таянып нигезләнгән. Россия югары уку йортында (Казан дәүләт архит-ра-төзелеш ун-тында яклау табыш), студентлар тарафыннан өйрәнелә.



1-3. «Азат хатын»; 4. «Сөембикә».

Казан татарларының телдән-телгә күчеп яшәп килгән риваятьләренә караганда, манара XVI йөзгә уртасына кадәр, хан сараена үткәрүче капка өсте манарасы буларак, *Соембикә* ханбикә тарафыннан ире *Сафагәрәй хан* кабере өстенә төзелгән. Соембикә манарасының татар чыгышлы булуын яклаучылар арасында Ш.Мәржани, 1877; К.Насыйри, 1860; С.М.Шпилевский, 1877; Р.В.Егеев, 1941; Р.Г.Фәхретдинов, 1990; Ф.В.Салихова, 2001; Г.Н.Айдарова-Волкова, 2012 һ.б. бар.

Башка төркем манараны Казан архит-расы үсешен Россия чорына бәйлә:

– манара 17 йөздә төзелгән (В.В.Суслов, 1880; И.Грабарь, 1914; Н.Ф.Калинин, 1930; – манара 18 йөздә, Казан губернасы оештырылганнан соң, комендант йортына кирмән манарасы буларак төзелгән (М.Рыбушкин, 1849; М.Худяков, 1923; С.С.Айдаров, 1989; А.Х.Халиков, 1988;

– манараның беренче өч ярусы – ханлык, калган өч өлеше Россия чорында корылган (И.Д.Андреевский, 19 йөз; П.Невзоров, 1894; Ф.Х.Вәлиев, 1986).

Шунысын да әйтергә кирәк: Казан Кремлендә 1555 тән алып бүгенге көнгә кадәр барлык эре объектларның төзелү тарихлары документаль нигездә билгеле. Алар арасында Соембикә манарасының исеме генә юк. Бу факт мәнәбәт манараның Казан ханлыгы чорында төзелүе һәм яшәве турында сөйлә.

Әд.: Урманче Ф. Соембикә бәете // Казан утары. 1997. № 8; Катанов Н.Ф. Исторические песни Казанских татар // Изв. Об-ва археологии, истории и этнографии при Казан. ун-те. 1899. Т. 15, вып. 3; Фехнер М.В. Великие булгары. Казань. Свияжск. М., 1978; Памятники истории и культуры Казани. К., 1982; Санагин С. Возраст Сююмбекиной башни // Казань. 2002. № 9; Айдарова-Волкова Г.Н. Архитектурная культура Среднего Поволжья XVI–XIX веков. К., 1997; шу ул к. Архитектурно-градостроительное развитие Казани X–XVI веков. К., 2012.

Г.Н.Айдарова-Волкова.

**СӨЕНДЁК** авылы, Азнакай р-нында, Азнакай шәһәрненнән 35 км көнчыгыштарак, БК елгасы буенда. 2010 елда 190 кеше (татарлар) яши. Халкының төп шөгыле – кырчылык, иткә терлек асрау. Башлангыч мәктәп, мәдәният йорты. Мәчет. 18 йөзгә 2 нче яртасында нигез салына. 1860 елларга кадәр халкы асабалар, типтәрләр һәм дөләт крәстианнәре катлауларына бүленә, игенчелек, терлекчелек, капчык-чышта сугу б-н шөгылләнә. 20 йөз башында С.тә 2 мәчет, 2 мәктәп, су тегермәне эшли. Бу чорда авыл жәмәгәтенә имана жире 2485 дис. тәшкил итә. 1920 гә кадәр Самара губернасының Бөгелмә өязе Эстәрлетамак волостында, 1920 дән ТАССРның Бөгелмә кантонында. 1930 ның 10 августынан – Тымытык, 1931 нең 20 октябреннән – Азнакай, 1935 нең 10 февраленнән – Тымытык, 1958 нең 16 июленнән – Азнакай, 1963 нең 1 февраленнән – Әлмәт, 1965 нең 12 гыйнварынан Азнакай р-нында. Халык саны: 1816 да – 95 ир-ат; 1859 да – 445, 1889 да – 843, 1897 дә – 948, 1910 да – 1174, 1920 дә – 731, 1926 да – 470, 1938 дә – 554, 1949 да – 414, 1958 дә – 353, 1970 тә –

272, 1979 да – 275, 1989 да – 199, 2002 дә – 208 кеше.

**СӨЕНДЁК** авылы, Тәтеш р-нында, Тәтеш шәһәрненнән 58 км көньяк-көнбатыштарак, Зоя елгасы буенда. 2010 елда 319 кеше (татарлар) яши. Халкының төп шөгыле – кырчылык, мөгезле эре терлек асрау. Урта мәктәп, мәдәният йорты, китапхана. Мәчет. 17 йөзгә 2 нче яртасында нигез салына. 18 йөздә – 19 йөзгә 1 нче яртасында халкы дөләт һәм удел (1830 лардан) крәстианнәре катлавына керә, игенчелек, терлекчелек б-н шөгылләнә, лашманчы хезмәтен үти. 1863 елгы мәгълүматларга караганда, С.тә мәчет була, 1897 дә мәдрәсә ачыла. 20 йөз башында волость идарәсе урнаша; 2 мәчет, 2 мәдрәсә, 10 сәүдә-сәнәгать бинасы эшли. Бу чорда авыл жәмәгәтенә имана жире 458,4 дис. тәшкил итә. 1920 гә кадәр Сембер губернасының Сембер өязе Сөендек волосты үзәге, 1920 дән ТАССРның Буа кантонында. 1930 елның 10 августынан – Буа, 1938 нең 4 августынан – Олы Тархан, 1959 ның 12 октябреннән Тәтеш р-нында. Халык саны: 1859 да – 705, 1897 дә – 1079, 1913 тә – 1355, 1920 дә – 1498, 1926 да – 1612, 1938 дә – 1571, 1949 да – 1135, 1958 дә – 869, 1970 тә – 1218, 1979 да – 584, 1989 да – 416, 2002 дә – 350 кеше.

**СӨЕНДЁК ФОСФОРИТЛАР ЧЫГАНЫ** ГЫ, Тәтеш р-ны Сөендек авылынан көньяктарак урнашкан. Тикшерү эшләре 1931 елда башлана, 1983–85 тә төгәлләнә. Сәнәгий ятмалар югары юра һәм түбән акбу утырмаларына туры килә; майданы 90 га дан артык; ачылма токымнарның калынлыгы 16,3 м га кадәр, фосфорит катламы – якынча 1 м; рудаларда P<sub>2</sub>O<sub>5</sub> нең уртача күләме 11%. А+В+С<sub>1</sub> категориясә буенча руда запасылары якынча 224,3 мең т, P<sub>2</sub>O<sub>5</sub> 24,9 мең т тәшкил итә. 2005 елга кадәр үзләштерелә.

Әд.: Агроминеральные ресурсы Татарстана и перспективы их использования. К., 2002.

**СӨЕНДЁКОВ** Мөхәммәдшакир Габденәфыйк улы (19 йөзгә 2 нче яртасы – 20 йөз башы), язучы, ахун. Вятка губернасы Сарапул өязе Әгерҗе авылында имам булып тора. «Китабел-васыйят» («Васыйятләр китабы», 1897), «Ысуле тәдрис» («Дәрәс бирү ысуллары», 1899), «Корбан рисаләсе» һ.б. дини-дидактик әсәрләр авторы. Башка жәдитчә авторлар б-н беррәттән Г.Фәеххановның «Мөхәррике-әфкяр» («Фикерләр уяткыч», 1893) хезмәтендә телгә алына.

М.В.Гайнетдинов.

**СӨЗӘКЛЕКЛӨР АСИММЕТРИЯСЕ**, елга үзәне, субүләр, сыза һәм ерымынарның капма-каршы битләүләрен бер үк төкәлектә булмасы. Татарстан терр-ясында киң таралып алган. С.а. зур елга (Идел, Кама, Вятка) үзәннәрендә, Жирнең үз күчәре тирәсендә әйләнүе нәтижәсендә туган көч тәсирендә елга юлының озак еллар дөвәмьында (2–3 млн. елдан да ким түгел) шактый гына уң якка күчә баруы (мәс., Тәтеш шәһәре анында 50 км га) б-н бәйле. Үзәннәрен юлтуы уңык битләүләре текә (15–30°), топ токымнардан тора; сулыяк битләүләрдә төрле биеклектәге тугай өсте террасалары формалашкан,

аларда Казан, Чаллы, Түбән Кама, Яшел Үзән шәһәрләре урнашкан. Бу елгаларның сул яктагы тугайлары уң яктагыдан 2–3 тапкыр зуррак булган. Куйбышев һәм Түбән Кама сусаклагычлары төзелү б-н ТР терр-ясендә зур елга юлларының авышуы туктала. Уртача зурлыктагы күп кенә елгаларның (БК, Иж, Зәй, Чирмән, Зоя, Олы Чирмән, Казансу, Үләмә, Кылна) үзәннәре дә шушындый типтагы С.а.нә ия, әмма алардагы елга юлларының уң якка үзәнгә баруы зур булмый һәм нигездә, үткән геол. чорларда бара. Кече елга үзәннәрендәгә кисәк күзәтелүче С.а.нең килеп чыгышы үзгә. Ул бозлык чорында мәңгелек туңлык һәм салкын климат шартларында төрле экспозицияле тау битләрендә интенсивлыгы төрлечә булган *солифлюкция* тәсирендә формалаша. Көнъякка һәм көнбатышка караган яхшы жылынучан тау битләре текәрәк (20–30°). Каршы як битләүләр сөзәк (2–3°), ләссыман комсыл балчыклардан тора, аларда исә уңдырышы тугайлар үсеш алган. Елга үзәннәрен С.а. асимметрияле субүләрләр формалашуга китерә. Сөзәклекләрнең юнәлеше һәм төкәлегенә бәйле рәвештә аларның термик режимы һәм дымлылыгы бертөрле түгел, тугай һәм үсемлек капламы да төрле. С.а. ерымынарда жинелчә генә күзәтелә, күлгәдәгә дымлы битләүләр тизрәк шуыша һәм тигезләнә.

Әд.: Семеновский В.Н., Батыр В.В., Ступишин А.В. Рельеф Татарии. К., 1951; Дедков А.П. Экзогенное рельефообразование в Казанско-Ульяновском Приволжье. К., 1970; Банов Ю.В. Формирование и развитие асимметрии склонов речных долин Среднего Поволжья. К., 1989. А.П.Дедков.

**СӨЙКЕ** елгасы, Көнбатыш Кама алдында, Бырыс елгасының (Кама елгасы бассейны) уң кушылдыгы. Озынлыгы 10,3 км, бассейнының майданы 68,8 км<sup>2</sup>. Лаеш р-ны терр-ясеннән ага. Елга башы Урта Деявото авылынан 1,6 км төньяктарак, тамагы Чырпы авылында. Елга башының абс. биеклеге 90 м, тамагыныкы – 55 м. Су жыелу майданының урманлылыгы 25%. С.нең 0,2 дән 5,4 км га кадәр озынлыктагы 3 кушылдыгы бар. Елга чөлтәренен тыгызлыгы 0,24 км/км<sup>2</sup>. Туеңуы катнаш, кар сулары исәбенә шактый күбрәк. Жир асты сулары б-н туену модуле 0,1–0,25 л/с/км<sup>2</sup>. Гидрологик режимы ташу вакытында су муллыгы һәм жәен нык сәуге б-н характерлана. Бассейнда еллык су агымының уртача күпчеллек катламы 72 мм, ташу агымы катламы 66 мм. Язгы ташу, гадәттә, апрельнең беренче көннәрендә башлана. Елга ноябрь уртасында туңа. Елга тамагында суының ин аз вакытындагы уртача күпчеллек чыгымы 0,026 м<sup>3</sup>/с. Коры вакытта елга кибә, су бары тик елганың тирән урынында гына кала. Язын суы чагыштырмача каты (3–6 мг-экв/л), кышын һәм жәен бик каты (9–12 мг-экв/л). Гомуми минеральлешүе язын 200–300 мг/л, кышын һәм жәен 700–1000 мг/л. С. бассейнында суының гомуми күләме 0,2 млн. м<sup>3</sup> булган буа бар. Су ресурслары сугару өчен файдаланыла.

**СӨЙКЕ** (Сөйки) авылы, Кама Тамагы р-нында, шәһәр тибындагы Кама Тамагы посёлогынан 23 км көньяк-көнбатыштарак,

Мордвасу елгасы буенда. 2010 елда 654 кеше (руслар) яши. Халкының төп шөгыле — кырчылык, мөгезле эре терлек асрау. Урта мәктәп, мәдәният йорты, китапхана. Рев-циягә кадәр рус чыганакларында Кокеево исеме б-н дә билгеле. 1646 дан татар авылы буларак мәгълүм. 1720 елларда бу жирләрне йомышлы татарлар Сюкеевлардан Казан архиерей йорты сатып ала, һәм монда рус крәстияннәре килеп урнаша (1764 тә — экономик, сонрак дәүләт крәстияннәре катлавына күчерелә). Халкы игенчелек, бакачылык, терлекчелек, атлар үрчетеп сату, май язу, он тарту, тимерчелек, кирпеч сугу, йон-тукуыма ману, балта эше, сарык тиресе эшкәртү, йон тетү, известаш ташу һәм эшкәртү, сәүдә б-н шөгыльләне. 20 йөз башында С.дә волость идарәсе урнаша; Троица чиркәве (1813 тә төзелә; архит-ра истәлегә), иске дин тарафдарлары гыйбадәтханәсе, земство мәктәбе (1866 да ачыла), албастр э-ды, 23 жил тегермәне, 4 тимерчелек, 4 йон тетү, 3 май язу, 4 сарык тиресе эшкәртү һәм 2 йон-тукуыма ману йорты, 5 чәйхана, 2 сыраханә, 1 казна шәраб, 2 ману-фактура-бакалея һәм 14 вак-төякләр кибе-те, пароходлар пристане була; пәнжешәмбе базары эшли. Бу чорда авыл жәмәгатенен имана жире 6020 дис. тәшкил итә. 1920 гә кадәр Казан губернасының Тәтеш өязе Сөйке волостенда, 1920 дән ТАССРның — Тәтеш, 1927 дән Буа кантонунда. 1930 ның 10 августыннан — Кама Тамагы, 1963 нең 1 февраленән — Тәтеш, 1965 нең 12 гыйнварыннан Кама Тамагы р-нында. Халык саны: 1646 да — 63, 1782 да — 325 ир-ат; 1834 тә — 2523, 1859 да — 2531, 1897 дә — 3567, 1908 дә — 3746, 1920 дә — 3706, 1926 да — 3161, 1938 дә — 2411, 1949 да — 1902, 1958 дә — 1750, 1970 тә — 988, 1979 да — 930, 1989 да — 792, 2002 дә — 674 кеше.

**СӨЙКЕ КИЧҮЭ** посёлогы, Кама Тамагы р-нында, шәһәр тибындагы Кама Тамагы посёлогыннан 27 км көньяк-көнбатыштарак, Куйбышев сусаклагычы ярында урнашкан. 2010 елда 4 кеше (руслар) яши. 1926 да нигез салына. Оешкан көненнән ТАССРның Тәтеш р-ны Тәтеш волостенда, 1927 дән Буа кантонунда. 1930 ның 10 августыннан — Кама Тамагы, 1963 нең 1 февраленән — Тәтеш, 1965 нең 12 гыйнварыннан Кама Тамагы р-нында. Халык саны: 1938 дә — 40, 1970 тә — 45, 1979 да — 34, 1989 да — 17, 2002 дә — 9 кеше.

**СӨЙКЕ КОМПЛЕКСЫ** (археол.), Идел елгасының уңьяк ярындагы ерымнар б-н әйләндереп алынган борынында, Кама Тамагы р-нының Сөйке Кичүе посёлогыннан 3,5 км көньяк-көнчыгыштарак урнашкан. С.к. истәлекләре 1928 елда Н.Ф.Калинин, 1968 дә М.Г.Косменко, 1980–90 да М.Ш.Галимова, 1990 елларда А.М.Гобәйдуллин тарафыннан тикшерелә. Мезолит, энеолит чорлары туктаулыклары, Ананьино һәм Азелино культураларына нисбәтле авыллыкларны, Азелино культурасына караган «Чәчле күл» каберлеген, Имәнниксә һәм Болгар (Алтын Урда) культуралары шәһәрлекләрен һ.б.ны үз эченә ала. 21 йөз башына кадәр борынның

төрле өлешләрендә 600 м<sup>2</sup> дан артык культура катламы ачылган.

Мезолит һәм энеолит чорлары таш эшкәртү туктаулык-остаханәсендә *Чулман тамагы культурасының* элгәреге чорына караган күпсанлы чакматаш, чакматашка әверелгән известаш һәм кварцит эшләнмәләр (барлыгы 20 меңгә якын) табыла. Таш инвентарь эре пластиналардан эшләнә, алар чакматаш кисәкләрен махсус ваткалау алымнары кулланып нәтижәсендә әзерләнә. Пластиналардан читләрен һәм өслекләрен яссы шомарту, кителеп төшкән урыннарны тигезләү һәм очлыкларын юну ярдәмендә кискеч тешләр, беркеткеләр, ышкылар, өтергеләр һәм вак өтергеләр, ш.у. зур чапкыч кораллар һәм кыргычлар эшләнә. Туктаулыкта яшәүчеләр пластина кисәкләрен хезмәт һәм сугыш коралларына өстәмә детальләр буларак киң кулланганнар. Трапеция рәвешендәге, яклары шомартылган мондый өстәмәләр Волосово культурасына нисбәтле «Сөйке Кичүе»



«Сөйке Кичүе» туктаулыгы культура катламынан югары палеолит-мезолит дәвәрләре чакматаш кораллары.

туктаулыгында табыла. Борынның төньяк-көнчыгыш чигендә ташны китеп эшкәртү ярдәмендә ике ягы да шомартылган кораллар (бифас дип тә йөртелә) житештерү өчен күпсанлы әзерләнмәләр һәм китек-калдыклар, ш.у. чакматаш һәм кварциттан эшләнгән ук һәм кыска сөңгә очлыклары, чакматаш балталар, аркылы балталар, төрле кыргычлар һәм кискеч кораллар булуы билгеләнә. Болгар чоры Сөйке шәһәрлегә (мәйданы 12,5 га) борынның чокырга параллель төньяк-көнчыгыш өлешеннән үткән икешәр рәт урлар һәм ерымнар б-н саклана. Шәһәрлекнең кыр ягынан корылган төп ныгымнары сонрак сөрелә. Казулар барышында истәлекнең яр бие өлешендә 3 торак һәм 20 дән артык хужалык чокырлары калдыклары ачыклана. Аның терр-ясендә чүлмәк ясау түгәрәгендә һәм әвәләп ясалган («славяннарга хас») болгар савыт-саба ватыкларының, тимер хезмәт кораллары, ук очлыклары, бронза казаннар һәм сөяк әйберләр фрагментларының зур тупланмасы, ш.у. 1280–1350 елларга нисбәтле Алтын Урда акчалары табыла. Сөйке шәһәр-

леге Болгар һәм Алтын Урданың һөнәрчелек һәм сәүдә үзәкләренә берсе була.

Әд.: Калинин Н.Ф. От Сюкеева к Камскому Устью (Археологические разведки) // Зап. Тетюш. музея. 1928. Вып. 3; Археологическая карта Татарской АССР. Предволжье. К., 1985; Галимова М.Ш. Памятники позднего палеолита и мезолита в устье реки Камы. М.—К., 2001; Галимова М.Ш., Губайдуллин А.М. Краткие итоги исследования Сюкеевского городища // Из археологии Поволжья и Приуралья. К., 2003.

М.Ш.Галимова.

**СӨЙЛӨШ**, телнең, гадәттә, бер яки берничә күрше авыл, торак пунктларда яшәүче кешеләр тарафыннан кулланыла торган һәм тел төзелешендә төрле үсеш баскычында кайбер үзенчәлекләргә ия булган бер төре. Гамәлдәге бу тел системасы башка С.ләр системасыннан үзенең фонетик, грамматик, сүз ясалыш һәм лексик үзенчәлекләре б-н аерылып тора. Төрле жирләрдән жыелган кешеләрдән оешкан торак пунктта төрле С.ләр күзәтелә. *Ареаль лингвистикада* С. — лингвистик киңлектәге нокта, аңа С.ләр төркемнән һәм *диалекттан* торган ареаль берәмлекләр каршы куела. Теге яки бу С. вәкилләре һәм әйләнә-тирәдә яшәүчеләр арасында элемтә булмаганда (тел, мәдәният, диннәр арасында көчле аерма күзәтелгәндә), әлеге С. вәкилләре үзләрен гадәти яшәү рәвешләрен актив рәвештә сакларга омтылганда, үзгәрешләр бик әкрән бара, өлкән һәм яшь буын телендә аерма зур булмый. Әдәби тел һәм башка С.ләрнең көчле йогынтысын кичергән С.тә халыкның төрле төркемнәре сөйләмнәре хас традицион һәм яңа катламнар аерылып чыга. Татар С.енең охшаш, әмма кайбер аермаларга ия булган төркемнәре *көнчыгыш диалект*, *урта диалект* һәм *мишәр диалектына* берләшә.

Әд.: Жәләй Л. Татар диалектологиясе. К., 1947; Татар телендә диалектологик сүзлеге. К., 1993; Татар халык сөйләшләре. К., 2008; Рамазанова Д.Б. Татар сөйләшләрендә кешегә бәйләнешле лексика. К., 2013; Тумашева Д.Г. Диалекты сибирских татар. К., 1977; Ахатов Г.Х. Мензелинский говор татарского языка // Диалекты и топонимия Поволжья. Чебоксары, 1981; Рамазанова Д.Б. Формирование татарских говоров юго-западной Башкирии. К., 1984; Садыкова З.Р. Говоры оренбургских татар. К., 1985; Хайрутдинова Т.Х. Говор златоустовских татар. К., 1985; Баязитова Ф.С. Говоры татар-кряшен в сравнительном освещении. М., 1986.

**СӨЙРӘЛҮЧЕЛӨР**, рептилияләр (Reptilia), умырткалы хайваннар классы. С. коры жир экосистемасында палеозой ахырыннан (Пермь) кайнозой башына кадәр, ягъни 150 млн. ел өстенлек итәләр. Дигезләрне (ихтиозаврлар, плезиозаврлар һ.б.) һәм һава мохитен (птерозаврлар, птеродактильлар) үзләштергәч, С. мезозойда аеруча үсеш алалар. Жир өстендә һәм ярымсуда яшәүче иң зур С.нең — динозаврларның озынлыгы 30 м га җитә. Барлык санап үтелгән мезозой С.е төркеменен үлбеге мезозойдан кайнозойга күчү чорына туры килә, биосфераны аларның үсә баручы буыны — имезүчеләр һәм кошлар алыштыра. Хәзерге С. — бай һәм күптөрле рептилиялар доньасының калдыклары, аларның озынлыгы 45 мм дан (хамелеон брукезия) 11 м га (анаконда еланы) кадәр.



Борынгы С.нең скелетлары тулысынча диярлек сөяккә айланган. Баш сөяге б-н умырткасы бер бүлтәймә ярдәмендә тоташа, аны өстөн һәм ян-яктан сөяк капламы чорнап алган; чигә тирәсендә алар редуцияләшкән һәм бер яки ике чигә жәясә б-н бүлгән тишемнәр хасил итәләр. Очлыклары биш бармак рәвешендә (күп кенә төркөмнәрнең бармаклары яки барлык очлыклар редуцияләшкән мөмкин). Күп кенә С.нең (ташбакалардан кала) кабыргалары, күкрәк сөяге б-н тоташып, күкрәк читлегә хасил итәләр һәм сулыш алуның кабырга тибен тудыралар. Баш миене югары төзелешле умырткалыларга караганда азрак үсеш алган, ләкин катлаулы хәрәкәт координациясен тәмин итүче кечкенә ми үскән. 2 кан әйләнеше түгәрәге, өч камералы (2 йөрәгалды һәм 1 йөрәк карынчыгы) яки дүрт камералы йөрәк (крокодилларда). Трахея, бронхлар, күзәнәклә үпкә, күпчелегендә — бөвөл куыгы, ата С.дә (гаттерияләрдән тыш) копуляция органы (ул елан һәм кәлтәләрдә парлы) бар. Тәннәр мөгез кабырчыклар һәм калканчыклар (йомшак тәнле су ташбакаларынан кала) б-н капланган. Тире бизләре аз яки бөтенләй юк. С.не 6 ас-класска бүлү йөртәләр: тулысынча үлпә беткән синантозаврлар, ихтиоптеригийлар һәм ерткыч хайвансыманнар (борынгы имезүчеләр), анапсидалар (хәзерге ташбакалар), архозаврлар (хәзерге крокодиллар) һәм тәңкә тиреле кәлтәләр (хәзерге гаттерия һәм кәлтәләр, еланнар). С.нең 16 отряды үлпә беткән, 4 се (7820 төр) сакланган, алар Антарктидадан кала барлык континентларда яши. Крокодиллар һәм күп кенә ташбакалар төче сулыкларда, кайбер еланнар һәм ташбакалар — дингездә, күпчелеге — жирдә яшиләр. Россиядә 79 төр, Идел-Кама чикләрендә — 11, Татарстан терр-ясендә — 8: ташбакалар отрядынан 1 төр һәм тәңкәтирелеләр отрядынан 7 (кәлтәләрен — 3, еланнарның 4 төре). С.нең тән темп-расы күпмедер дәрәжәдә тирәлеккә, барыннан да бигрәк, субстратка бәйле. Эчке аталану хас, кайбер кәлтә һәм еланнарда партогенез (күкәй күзәнәгенә аталанмыйча үсү) күзәтелә. Күпчелек С. йомырка салып үрчи, кайберләре йомыркадан тереләй тудыручылар (бакыр кәлтәләр, тереләй тудыручы кәлтә, *бакыр елан*) яки тереләй тудыручылар (гади *кара еланнар*). Йомыркалары сарыга бай һәм кибүдән саклаучы каты известьеле (мәс., ташбакалар) яки пергаментсыман (тәңкәтирелеләр) тышча б-н капланган. Инкубация чоры бер айдан бер елга кадәр давам итә. Буын турында кайгырту йомырка салу урынын сайлау б-н бәйле (гади тузбашның — чери башлаган яфрак, тирес). Күп кенә С. — бөжәк ашаучылар һәм ерткычлар — умырткалылар һәм бөжәкләрнең киң таралган төрләрен көйләүдә катнаша, жир өстендә яшәүче ташбакалар — фитофаглар, кәлтәләр — туклануда талымсыз. Борын-борыннан кеше С.не азык буларак (ит, йомырка), конкүреш һәм бизәнү әйберләре (тире, панцирь) ясауда куллана. 5 төре (*саз ташбакасы*, бакыр кәлтә, бакыр елан, гади һәм дала кара еланнар) ТРның Кызыл китабына кертелгән.

Әд.: Г а р а н и н В.И. Земноводные и пресмыкающиеся Волжско-Камского края. М., 1983; Жизнь

животных. М., 1985. Т. 5; Г а р а н и н В.И., П а в л о в А.В. Герпетология. К., 2002. Ч. 2.

В.И.Гаранин.

**СӨЙУРГАЛ** (төрки-монголча сөйурга(мак), сүзгә-сүз тәржемәдә — бүләкләү, рәхим-шәфкать күрсәтү), хәрби яки адм. хезмәт башкару шарты б-н жирне мирас итеп калдыру. Хәрби-лен системасының бер төре буларак С. ин-ты Монгол империясенә көнбатыш олысларында (Жүчи, Чагатай, Нулагу олыслары) һәм Алтайн Урда таркалганнан соң барлыкка килгән татар ханлыкларында оеша һәм хөкөм сөрә. 16–19 йөзләрдә С. Иран, Һиндстан һ.б. илләрдә таралыш ала. С. алганда рәсми документ — бер яки берничә кеше исеменә хан ярлыгы да бирелә. С. иясе салым түләүдә, мәхкәмә-адм. эшләрендә өстенлекләрдән файдалана. Үзенә буйсынган халыктан үз файдасына салым жыйганда, аның язмышын хәл иткәндә, ул чынлыкта удел идарәчесенә әверелә. Күләме бунча С. кечерәк жир биләмәләре булган авылны, аерым очракларда күп кенә торак пунктлар кәргән зур өлкәләренә колачлаган. 15–16 йөзләрдә татар ханлыкларында хәрби-адм. аксөякләр дә, шу. руханлылар да С. хужасы була алган (к. *Сәхибгәрәй хан ярлыгы*). Шу.у.к. *Тархан*.

Әд.: М у х а м е д ь я р о в Ш.Ф. Земельные правоотношения в Казанском ханстве. К., 1958; П е т р у ш е в с к и й И.П. Земледелие и аграрные отношения в Иране XIII–XIV вв. М.–Л., 1960; У с м а н о в М.А. Жалованные акты Джучиева Улуса XIV–XVI вв. К., 1979.

М.Г.Госманов.

**СӨЛҮЙ** авылы, Әлмәт р-нында, Әлмәт шәһәрненнән 35 км төньяк-көнчыгыштарак, Урсалы елгасы буенда. 2010 елда 759 кеше (татарлар) яши. Халкының төп шөгыле — кырчылык, мөгезле эре терлек асрау. Урта мәктәп, мәдәният йорты, китапханә. Мәчет. 1746 дан мөгълүм. 1860 елларга кадәр халкы асабалар, тиштәрдәр һәм дәүләт крәстияннәре катлауларына бүленә, игенчелек, терлекчелек, каеш сбруй әйберләре — ияр ясау б-н шөгылләнә. 1885 тә С.дә крәстиян чуалышлары (к. *Сөләй крәстияннәре кузгалышы*) булып уза. 20 йөз башында С.дә земство станциясе урнаша, 2 мәчет, 2 мәктәп, 2 су тегермәне, 3 вак-төякләр кибете була; базар эшли (1898 дән). Бу чорда авыл жәмәгәтенә имана жире 2144 дис. тәшкил итә. 1920 гә кадәр Самара губернасының Бөгелмә өязе Мәсгут волостенда, 1920 дән ТАССРның Бөгелмә кантоньында. 1930 ның 10 августынан Әлмәт р-нында. Халык саны: 1746 да — 5, 1762 да — 18 ир-ат; 1795 тә — 236 кеше, 1816 да — 152 ир-ат; 1859 да — 799, 1889 да — 1235, 1897 дә — 1251, 1910 да — 1566, 1916 да — 1551, 1920 дә — 2225, 1926 да — 1461, 1938 дә — 1240, 1949 да — 1078, 1958 дә — 1676, 1970 тә — 1120, 1979 да — 940, 1989 да — 678, 2002 дә — 788 кеше.

**СӨЛҮЙ КРӘСТИЯННӘРЭ КУЗГАЛЫШЫ**, 1885 елда Самара губернасы Бөгелмә өязенә татар авыллары крәстияннәре чуалышлары. С.к.ның турыдан-туры сәбәбе булып хакимиятгеләрнең йорт хайваннары чумасы таралуга каршы юнәлдерелгән вет. стражникларын тотуну халык өстенә йөк-

ләтү, крәстияннәрдән 1,5 процент өстәмә салым түлөтүне керту һ.б. чараларны гамалга ашыруы тора. Бу чараларга жавап итеп, 1884 тә Самара губернасының Самара, Николаевск һәм Бөгелмә өязләренә кәргән кайбер авыл крәстияннәре «чума комиссияләре»н кабул итүдән баш тарталар, мал санын исәпкә алуга каршы торалар, стражникларны куалар һ.б.ш. Крәстияннәрнең яңа салымнардан канәгатьсезлеген мөселманнарны христианлыкка күчерүенә яңа дүлкыны турындагы сүзләр таралу көчәйтә. Бөгелмә өязендә крәстияннәр чуалышы бөтен волостьны диярлек чолгап ала, Сөләй авылында ул аеруча зур куәт ала. 1885 нең май башында анда яшәүчеләр авыл жыенында өз исправникына стражникны үз ақчаларына тоту һәм салымнар түлөгү каршы булуларын белдерәләр. Халыкны көч кулланып тараталар, эмма алар икенче көнгә күрше Урсалыбаш һәм Шарлама авыллары халкы б-н бергә жыелалар. Исправникларның үгетлүүләре нәтижә бирми. Крәстияннәр стражникларны гына түгел, стан приставы б-н исправникны да куу б-н яныйлар. Соңрак Сөләй авылына полиция отряды озатуында прокурор б-н тикшерүче килә. Тик крәстиян чуалышы житәкчеләрен кулга алырга омытылыш барып чыкмый. 18 майда авылга губернатор А.Д.Свербеев һ.б. вокаләтле затлар килә. Губернаторның авыл жыенындагы гамәлләре (кайбер крәстияннәренә кыйнау, кулга алу) жыелган халыкның ачуын китерә. Тезләнергә теләмичә, алар сөңге, таяк, балта б-н коралланып, губернатор, чиновниклар һәм полицейскийлар өстенә ташланалар. Баш күтәрүчеләр ягынан «Китегез, юкса үтерәбез...», «безгә стражниклар да, чума комиссиясе дә кирәкми, салымнарны да түләмәчәкбез», «стражникны кертмибез» һ.б. кебек сүзләр ишетелә. Губернатор б-н чиновниклар китәргә мәжбүр булалар; крәстияннәренә бастыру өчен бер батальон солдат жиберәләр, крәстияннәренә 1,5 процентлы салым түлөгү мәжбүр итәләр, мал санын исәпкә алалар. 26 кешене — Сөләй, Урсалыбаш, Шарлама, Яңа Кәшер, Минзәләбаш халкын судка бирәләр, 18 кешене төрле жәзага хөкөм итәләр, кузгалышның төп оештыручысын — Г.Әдһамовны Себергә сөрәләр.

Әд.: Б а й р а м о в К.Л. Сулевское восстание 1885 года // Тр. КФАН СССР. 1959. Вып. 2; П а ф и к о в а Г. «Волнение возникло из заблуждений и ошибок...» (Сулевское восстание 1885 г.) // Гасырлар авазы — Эхо веков. 2004. № 2.

**СӨЛҮЙМАН**, Корьән персонажы, тәкъва һәм зирәк патша, Дауд патша улы; Библиядәге Соломонга туры килә. Исламга кадәрге Гарәбстанда ук билгеле була. Корьән бунча, яшьтән үк әтисе б-н кул астындагы кешеләрнең бәхәсләрен хәл итә, зирәклектә әтисен уздыра һәм аның тәхетен мирас итеп ала. С. Аллаһы Тәгаләгә инана һәм аңардан куркучы була, шуның өчен Аллаһ аны хикмәтле көч, яшерен магик белем һәм хайваннар телен аңлау куәте б-н зурлый. С. табигать, женәр һәм *шайтанныр* көчен үзена буйсындыра. Алар С. өчен диңгез төбеннән хәзинә чыгаралар, храмнар төзиләр. Корьәндә С.ның монарчы үз халкы б-н кояшка табынучы патшабикә Мәликәт Сабаны Аллаһка ышаныр-



Ә.Н. Сөләйманов.

га күндөрүе турында бәян бар. С. агач таякка таянган хәлдә вафат була, кортлар таягын кимереп бетергәнчә, гәүдәсе басып тора. Корьәннән соңгы риваятьләрдә С. Аллаһы Тәгалә бүләк иткән балдактан килүчә көчкә ия булган боек тылсымчы буларак сурәтләнә. С. образы һәм ул тудырган можжизалар урта гасырлар мөселман әдәбияты һәм фольклорында нигез итеп файдаланыла.

Әд.: Ислам: Энцикл. словарь. К., 1991.

**СӨЛӘЙМАН** бине Дауд (әс-Саксини әс-Суварин) (12 йөз), болгар әдибә һәм илаһият галиме. *Әбу-л Галә Хәמיד бине Идрис әл-Болгари* шәкерте. «Серләр хакыйкатен нур ачар» («Бәһжәт әл-әнвар мин хәкыйкәт әл-әсрар»), «Сырхау күңелләре сикәтләнүчә» («Нөзһәт әл-колүб әл-мәраз»), «Авыруларның күңелләрен дөвалаган чәчәк бакчасы») («Зөһрәт әр-рийаз вә нөзһәт әл-колүб әл-мәраз») үгет-нәсыйхәт һәм әдәби әсәрләрендә үзенчәстәзә вәгазләрән тәфсилләп сурәтләнә.

Г.М.Дәүләтшин.

**СӨЛӘЙМАН БАЛЫКЛАР** (Salmonidae), сөләймән балыксыманнар отрядынан балыклар семьялыгы. 8 ыругны, 30 дан артык төрне үз эченә ала. С.б. — Төньяк ярымшарның кереп йөрүчә һәм төчә су балыклары; Евразиядә, Төньяк Америкада һәм Төньяк Африканың тау инешләрендә яшиләр. Гәүдәсе тыгыз тәңкәләр б-н капланган. Бер арка һәм бер майлы йөзгече бар. Арка йөзгечендә нурлар 10 нан 16 га кадәр, майлы йөзгечтә нурлар юк. Уылдык бөртекләре эре, кызгылт-сары төстә. ТР терр-ясендә 2 төре бар: таймень (Hucho taimen) һәм *инеш керкәсе* (Salmo frutta). Таймень сирәк очрый, Куйбышев су-саклагычының Кама тармагында тотылган очрақлары билгеләнгән. Зур балык, озынлыгы 1 м дан, авырлыгы 60 кг нан артык. Уылдыгын язын кече елгаларның чуер ташлы грунтна чәчә. Уылдыгы эре, үрчәмелеге — 10–34 мең уылдык бөртөгә. Яшәвенә 4–6 елында женси яктан житлөгә. Ерткыч, уылдыгын чәчкәннән соң, нык кына симерә, аннан соң жән бөтенләй диярлек тукланмый. Инеш керкәсе чиста һәм салкын сулы инешләрдә һәм зур булмаган елгаларда (Зәй, Бөрсет, Кече Шомбыт, Ильинка) яши. Буларда ясалма рөвештә үрчәтү объекты. Ике төр дә ТРның Кызыл китабына кертелгән.

**СӨЛӘЙМАН МӨБЕРӘ**, бүре борычы (Polygonatum), лаләчәләр семьялыгынан үләнчел үсемлекләр ыругы. 50 гә якын төре билгелә, күбесенчә Төньяк ярымшарның уртача поясында таралганнар. ТРда 2 төре бар: күп чәчәклә С.м. (P. multiflorum) һәм дарулы (хуш ислә) С.м. (P. odoratum). Респуб-

ликаның барлык терр-ясендә очрый. Киң яфраклы һәм ылыслы-киң яфраклы урманнарда, куаклар арасында үсәләр. 15–100 см биекләтгә үсемлекләр. Тамырчасы горизонталь, жир өсте ботакларының түгәрәк батынны жөйләр — «мөһер» калдырып корыган урынарында юанаеп тора. Дарулы С.м.нең сабагы кырлы, күп чәчәклә С.м.нең цилиндрсыман. Яфрақлары чиратлашкан, ланцетсыман яки озынча түгәрәк-эллиптик, ике яклап дугасыман бөгелгән сабакларда. Чәчәкләренә күп өлешә яшькелт-ак төстә, яфрақ куентыгында урнашканнар. Дарулы С.м. 1–2, күп чәчәклә С.м. 2–5 чәчәклә. Жимешә — 1–2 орлыклы зәңгәрсү-кара жиләк. Май—июньдә чәчәк аталар. Жимешләре июль—августта өлгөрә. Орлыктан үрчиләр. Дарулы С.м.нең тамырчасында алкалоид, сапонин, лайла, С витамини бар. Халык медицинасында тамырчаларынан ясалган төнәтмә бронхиттан, үпкә ялкынсынуынан, эчкә органнар жароһәте, баш авыруларынан кулланыла. Үсемлекнең барлык өлешләре дә (аеруча жимешләре) костыру үзлегенә ия. Декоратив, баллы, агулы үсемлекләр.

**СӨЛӘЙМАНОВ** Альфред Мидхәт улы (19.12.1952, Әтнә р-ны Олы Әтнә а.), төзелеш материаллары өлкәсе галиме, техник фән. д-ры (2007), ТР ФАнең мөхбир әгъзасы (2008). 1977 елда Казан төзүче инженерлар ин-тын (хәзер Казан архит.-төзелеш ун-ты) тәмамлаганнан соң, шунда ук, төзелеш материаллары кафедрасында эшли, проректор (2006 дан), проф. (2008). Төп тикшеренүләре материаллар һәм эшләнмәләренә озакка чыдамлыгын фаразлауга; композицион материалларның искеруен һәм жимерелуен матем. (ш.и. күп үлчәнешле) модельләштерүгә карый. С. төзелеш материалларына тизләнелгән сынаулар үткөрү буенча методикалар эшли; эксплуатация факторларының (кояш радиациясе, темп-ра, дымлылык, механик йөкләнешләр) тәсирен модельләштерү жайланмалары сериясен булдыра. Уйлап табуга 3 авторлык таныклыгы бар.

Х е з м.: Работа, старение и разрушение материалов ограждений мягких оболочек // Строительные материалы. 2005. № 11; Хемометрический подход к анализу зависимости эксплуатационных показателей полимерных композиций от их состава // Башк. хим. журн. 2005. Т. 12, № 3; Моделирование поведения плёночно-тканевого материала при воздействии эксплуатационных факторов // Механика композиционных материалов и конструкций. 2005. Т. 11, № 4 (автордаш).

**СӨЛӘЙМАНОВ** Асаф Ибраһим улы (10.6.1938, Бөгелмә ш.), геолог-геофизик, ТР Дәүләт бүләге лауреаты (1994), геол.-минерал. фән. канд. (1970), ТРның атказ. геологы (1994). Мәскәү нефть химиясе һәм газ сәнәгате ин-тын тәмамлый (1963). 1964 елдан «Башнефть» ЖБД эшли. 1970 тән ТатНИПИнефтьтә, нефть чыганақларын эшкәртү бүлегә башлыгы (1981–2002). Дәүләт бүләге авыр чыгарылучы нефть запасларын эшкәртүнең югары нәтижәле комплекслы системасын булдырганы өчен бирелә.

**СӨЛӘЙМАНОВ** Әбжәлил (? — 1774 нең июне, Казан губ., Казан өязе Тирсә а.), 1773–75 еллардагы *Крәстияннәр күзгалы*-

*шында* катнаша, отряд командиры, баш күтәрүчеләр полковнигы. Алпавыт О.А.Тәфкилевнең Казан өязе Тирсә волосте Тоба авылы крәстияне. 1773 нең декабрендә, крәстияннәр вәкиле буларак, крәстияннәрне крепостной бәйләлектән азат итү турындагы фәрман алу өчен Минзәлә төбәгенә, баш күтәрүчеләр старшинасы К.Моратовка бара. Баш күтәрүчеләр боерыгы б-н старшина итеп билгеләнә; Тирсә волостенда крәстияннәр үзидарәсен житәкли (1774 нең гыйнвар—май айлары). Крәстияннәрне Е.И.Пугачёв фәрманнары һәм манифестлары б-н таныштыра, баш күтәрүчеләр гаскарларын тәэмин итү һәм тулыландыру б-н шөгылләнә. С. отряды 1774 нең 11 маенда Тирсә авылынан 18 чакырым ераклыкта хәрби команда тарафыннан тар-мар ителә; С. кулга алына һәм Казандагы яшерен комиссиягә жиберелә. Тирсәдә жәзалап үтерелә.

Әд.: Алишев С.Х. Татары Среднего Поволжья в пугачёвском восстании. К., 1973.

И.Р.Валиуллин.

**СӨЛӘЙМАНОВ** Әхмәт Нурмөхәммәт улы (14.11.1923, Әстерхан өлкәсенә Идел буюр-ны Каргалы а. — 1993), Дан орденының тулы кавалеры (29.3.1944, 18.8.1944, 31.5.1945), ефрейтор. Туган авылында колхозда эшли. 1941 елның октябреннән Кызыл Армия сафларында. 1942 нең маеннан Боек Ватан сугышы фронтларында, 352 нче аерым разведка ротасы разведчыгы (28 нче һәм 5 нче удар армияләренә 295 нче укчы дивизиясе). Көнъяк-Көнчыгыш, Көнъяк, 3 нче Украина һәм 1 нче Белоруссия фронтлары гаскарләре составында Ростов, Мелитополь (икесе дә — 1943), Никополь-Криворожск (1944) һәм Варшава-Познань (1945) һөжүм операцияләрендә катнаша. 1944 нең 9–23 мартында Днепр елгасын кичкәндә батырлык күрсәтә; разведчиклар төркеме б-н Херсон шәһәре тирәсендәге Садовый посёлогы янында елганы кичеп чыга, беренчеләрдән булып дошман траншеясына бәрәп керә, блиндакка гранаталар ташый, автоматтан ут ачып дошманның берничә солдатын юк итә, 13 мартта Херсон шәһәренә көнчыгыш читендәрәк 5 дошман солдатын юк итә. 23 мартта Николаев шәһәреннән 8 км көнъяктарак алдан баручы күзәтүчеләр составында дошманның алдына чыгып ут ача, берничә солдатны юк итеп, разведка төркеменә уңышлы үтәргә ярдәм итә; 1944 нең 28 июлендә Шерпены торак пунктынан (Молдавия ССРның Новые Анены р-ны) көнъяк-көнбатыштарак булган сугышта дошман урнашкан урынга беренчә булып үтеп керә. Граната б-н өч солдатны юк итә, берсен әсир ала, үзе яралана, әмма сафта кала; 1945 нең 28 февралендә Кюстрин шәһәре (Польша, хәзер Костшин ш.) янындагы разведка операциясендә: разведчиклар төркеме б-н, төн караңгылыгынан файдаланып, дошман окобына яшеренеп үтеп керә һәм пулеметчыны әсир төшерә. 1945 тә демобилизацияләнә һәм соң, туган авылына кайта, колхозда механизатор булып эшли. 1 нче дәрәжә Ватан сугышы ордены, медальләр б-н бүләкләнә.

Әд.: Кавалеры ордена Славы трёх степеней: Краткий биограф. словарь. М., 2000.

М.З.Хәбибуллин.

**СӨЛӘЙМАНОВ** Булат (Бикбулат) Вәли улы (28.5.1938, Төмән өлкәсенң Вагай р-ны Супра а. — 5.3.1991, Төмән ш.), шагыйрь. М.Горький исем. Әдәбият ин-тын тәмамлый (Мәскәү, 1974). Гади эшче була. 1976 елдан Төмән өлкәсендә әдәбиятны пропагандалау бюросы житәкчесе. Татар вакытлы матбугатында 1960 елларда күренә башлый. 1970 тә аның шигырьләре «Беренче карлыгачлар» исемле күмәк жыйнакка керә. «Таңнар фонтаны» (1980), «Ак метеор» (1988) шигырь жыйнаклары авторы. С.ның пейзаж һәм мәхәббәт лирикасы хисләр һәм тәэсирләр; лирик героесамими, саф күңелләр, романтик төсмерләргә бай. Лирик хикәяләр һәм публицистик макалалар авторы. Шигырьләре эзәрбайжан, кыргыз һәм молдован телләренә тәржемә ителә.

Ә с ә р.: Мин — Себер татарымын. Екатеринбург, 1998.

Әд.: Сайфуллина Ф.С. Формирование и развитие татарской литературы тюменской региона. Тюмень, 2007; Писатели Тюменской области: Библиогр. указ. Свердловск, 1988.

**СӨЛӘЙМАНОВ** Валерий Фиал улы (29.8.1964, Мари АССРның Бәрәңге пос.), астроном, физика-матем. фән. д-ры (2008). 1986 елда Казан ун-тын тәмамлаганнан соң, шунда ук эшли, Казан Федераль ун-ты Физика ин-тының астрофизика һәм космик геодезия бүлегендә астрофотометрия һәм йолдыз атмосфералары лаб-ясенә эйдәп баручы фәнни хезмәткәре (2009 дан). Хезмәтләре астрофизик объектлар атмосферасында нурланыш күчүгә һәм бу атмосфераларны модельләштерүгә, тыгыз куш системалардагы компактлы объектлар аккрециясен өйрәнүгә карый. Рентген барстерларындагы нейтрон йолдызлар массасын һәм радиусларын билгеләү алымын эшли. Күп кенә ак карләренң массаларын билгелә. Нейтрон йолдыз өслеге б-н кечкенә массалы куш рентген системаларындагы аккрецион диск арасындагы чиктәш катламнарның нурлану спектрларын испли.

Х е з м.: Угловые диаметры звёзд, полученные из анализа фотоэлектрических покрытий // Письма в Астрон. журн. 1990. Т. 16, № 2 (автордаш); Толщина аккреционных альфа-дисков: теория и наблюдения // Астрон. журн. 2007. Т. 84, № 7 (автордаш); Моделирование атмосфер нейтронных звёзд: от барстеров до магнитаров // Уч. зап. Казан. ун-та. Сер. Физ.-матем. науки. 2011. Т. 153, № 2; RXTE broadband X-ray spectra of intermediate polars and white dwarf mass estimates // Astronomy and astrophysics. 2005. V. 435 (автордаш); A Neutron Star Stiff Equation of State Derived from Cooling Phases of the X-Ray Burster 4U 1724–307 // Astrophysical Journal. 2011. V. 742 (автордаш).

**СӨЛӘЙМАНОВ** Габделвахид (1786, Түбән Новгород губ. Зур Рбишча а., башка мәгълүматлар буенча, Уфа губ., Эстәрлетамак өязе Әпсаләм а. — 4.8.1862, Уфа ш.), дин эшлеклесе. Каргалы бистәсе мәдрәсәсендә укый (Оренбург губ.). 1822 елдан С.-Петербургта имам-хатиб, бер үк вакытта, 1828 дән, Кавказ ярымскадронында ислам кагыйдәләрен укыта, 1835 тән Царское Селодагы кадетлар кор-

пусында. 1832 дә *тархан* титулы ала. 1826 да Россия хөкүмәте тарафыннан Олы һәм Урта казакъ жүзләре ханнары б-н сөйләшүләр алып баруга жәлеп ителә; Эчке эшләр министрлыгында Руханилык эшләре департаментының штаттан тыш тълмачы була. 1840 тан Оренбург Дини Мөхәммәди канун Жыены мофтие, бер үк вакытта, 1856 дан, Оренбург губернасы попечительләр ком-тының төрмәләр буенча директоры. Утырышчыларның вәкәләтләрен чикләү максатында, Диния нәзарәтен үзгәртеп кору өчен берничә проект төзи (тормышка ашырылмый). Мөселман уку йортларында донъяви фәннәр укыту яклы була. Шәригатьчә никах-гаилә хокукларын һәм Россия кануннары нормаларының уңышлы синтез үрнәге булган «Гаилә-никах мөнәсәбәтләре кагыйдәләре»н эзерли һәм бастырып чыгара.

Әд.: С е н ю т к и н а О.Н. Габдулвахид б. Сулейман б.Салюк: К 220-летию со дня рождения. Н.Новгород, 2006; Х а б у т д и н о в А.Ю. Российские муфтин: от екатерининских орлов до ядерной эпохи (1788–1950). Н.Новгород, 2006.

**СӨЛӘЙМАНОВ** Жәүдәт Шәүкәт улы (15.3.1955, Чуаш АССРның Батыр р-ны Кызыл Чирмә а.), информатика өлкәсе галиме, татар телен компьютерлаштыру белгече, язучы, техник фән. д-ры (2000), ТР ФА академигы (2007); 2004 елдан — мөхбир әгъзасы), 2011–2015 тә вице-президенты. ТРның атказ. фән эшлеклесе (2012). 1977 дә Казан ун-тын тәмамлаганнан соң, шунда ук, теоретик кибернетика кафедрасында эшли, бер үк вакытта, 1990–96 да ясалма интеллект лаб-ясе, 2000 нән Казан ун-тының компьютер лингвистикасы лаб-ясе житәкчесе, проф. (2003), 2009 дан ТР ФАнәң «Гамәли семиотика» фәнни-тикшерену ин-ты директоры, социаль-икътисад фәннәре бүлегенң акад.-секретаре (2012 дән). Татар теле морфологиясенң компьютер моделен эшли. Татар телендә эш башкару, нәшер итү, укыту өчен компьютер системаларына татар телендә программа комплекслары булдыра. ТР Дәүләт бүләге лауреаты (2009). 1994 тән аеруча сәләтле балаларга ярдәм итү б-н шөгылләнүче «Сәләт» яшьләр ижтимагый хәрәкәтен житәкли. ТРның Жәмәгәт Палатасы (2006–08) һәм ТРның Язучылар берлеге (2001 дән) әгъзасы.

Татар телендә «Ямаулыклар» (1995), «Күлгәләр» (1997), «Мин минсез дөньяда» (1999), «Кизләү» (2000), «Казык» (2002), «Нәфес» (2007), «Сүтелә йомгак...» (2011), «Вакыт касәсе: поэма һәм шигырьләр» (2014), рус телендә «Фиолетовый дән» (2002) шигырь жыйнаклары авторы. М.Жәлип исем. респ-ка (2003) һәм ТР Язучылар берлегенң Г.Исхакый исем. (2015) бүләкләре лауреаты. Медаль б-н бүләкләнә.

Х е з м.: Семантический анализ в вопросно-ответных системах. К., 1990 (автордаш); Структурно-функциональная компьютерная модель татарских морфем. К., 2003 (автордаш); Мышление, интеллект, одарённость: вопросы теории и технологии. К., 2005 (автордаш); Термины информатики и информационных технологий: Англо-татарско-русский толковый словарь. К., 2006 (автордаш).

Ж.Ш.Сөләйманов.



**СӨЛӘЙМАНОВ** Исмагыйль Нади улы (8.8.1904, Уфа губ., Баләбәй өязе Иске Бәшир а. — 21.10.1973, Казан), биолог, үсемлекләр физиологы, биол. фән. д-ры (1965), проф. (1967). Казан ун-тын тәмамлый (1938), шунда ук эшли: үсемлекләр физиологиясе каф. мөдире (1971 дән). Хезмәтләре үсемлекләренң су режимына һәм аларның суыкка чыдамлылыгын өйрәнүгә карый. С. үсемлекләрдә су халәтен һәм протоплазма компонентларының (аксым һәм липидлар) структур-метаболик үзгәрешләрен өйрәнү өчен, беренчеләрдән булып физик алымнар (ЯМР, ЭПР, ультратавыш һ.б.) куллана. Аксымнар гидратлашуның күзәнәк эче тирәлегенң оксидлашу-кайтартылу шартларына бәйлеләге һәм ферментлар активлыгы өчен суның әһәмияте турында күзаллауны нигезли. Бөек Ватан сугышында катнаша. 1 нче һәм 2 нче дәрәжә Ватан сугышы, Кызыл Йолдыз орденнары, медальләр б-н бүләкләнә. Мәгариф өлкәсендәге хезмәтләре өчен «Хезмәтгә югары уңышлары өчен» билгесе б-н бүләкләнә.

Х е з м.: Физиология покоя и роста красного клевера. К., 1961; Структурно-физические свойства протоплазмы и её компонентов в связи с проблемой морозостойчивости культурных растений. К., 1964; Состояние и роль воды в растении. К., 1974.

Әд.: Казанский университет (1804–2004): Библиогр. словарь. К., 2004. Т. 3.

**СӨЛӘЙМАНОВ** Наил Морат улы (31.7.1950, Чистай ш.), физик, физика-матем. фән. д-ры (1998), ТРның атказ. фән эшлеклесе (2008). 1972 елда Казан ун-тын тәмамлый. 1973 тән РФА КГҮнең Физика-техника ин-тында, эйдәп баручы фәнни хезмәткәр (2004 тән). Хезмәтләре магнит резонансына һәм аны куллануга; магнит күренешләре, металллар, ярымүткәргечләр һәм металл-водород кушымчалар физикасына карый. С. нуленче магнит кырында муон спин кайтавазы эффектның теоретик фаразлы һәм тәҗрибәдә таба.

ЭПР күренешенә нигезләнгән металл-водород системалар халәтенң фазалар диаграммасын өйрәнү алымын эшли. Югары темп-ралы ярымүткәргечләренң юка катламнарында ионлы имплантация юлы б-н пиннинг магнит үзәкләре булдыру методикасын тәкъдим итә. Углерод нанокөпшәләр һәм металл нанокисәкчәләр нигезендә ягулык элементларында һәм водород контейнерларында кулланыу өчен композициялар табуның физик-химик алымнарын нигезли.

Х е з м.: Применение углеродных наноструктурных материалов в топливных элементах // Альтернативная энергетика и экология. 2006. № 8 (автордаш); Новые технологии и научно-технические



Г.Н. Сөлэйманова.



Ф.З. Сөлэйманова.

разработки на пути к водородной энергетике // Энергетика Татарстана. 2007. № 1 (автордаш); Zero-field muon spin echo // Physica B. 2000. V.289–290 (автордаш).

**СӨЛЭЙМАНОВ** Рамил Фаил улы (1.1.1958, Узбөкстан ССРның Энджидан өлкәсе Ханабат ш.), психолог, психол. фән. д-ры (2005). Түбән Кама музыка уч-щесен (1978), Казан консерваториясен тәмамлый (1986). 1978 дән Апас авыллы һәм Яшел Узән шәһәре музыка мәктәбндә, 1995 тн Яшел Узәннән 7 нче мәктәбндә педагог-психолог һәм директор урынбасары, 2000 нн Казан соц.-юриск ин-тының Яшел Узән ф-лында укыта. 2001 дән Икътисад, идарә итү һәм хокук ин-тында (Казан), 2006 дан гомуми психол. каф. мөдире. Хезмәтләре проф. башкару эшчәнлегә һәм проф. музыкант-инструменталист осталыгы психологиясе проблемаларына карый.

Х е з м.: Как научиться читать с листа музыкальные произведения. К., 1999; Психологические основы профессионального мастерства музыканта-инструменталиста. СПб., 2003.

**СӨЛЭЙМАНОВ** Ренарт Вафа улы (27.7.1937, Уфа ш.), спортчы, тренер (пула б-н ату), СССРның атказ. спорт остасы (1968), СССРның атказ. тренеры (1984), халыкара категорияле судья (1990), физика-матем. фән. канд. (1966). Башкорт ун-тын тәмамлый (1960). «Динамо» физкультура-спорт жәмгыятендә тәрбияләнә (Уфа), тренеры А.А.Мироненко. 1966–78 дә Армия үзек спорт клубы өчен чыгыш ясыи (Мәскәү). СССР (1958, 1961–65, 1967–69), Европа (1959, 1963, 1969), дөнья (1970, кече калибрлы пистолеттан атуда; 1962, 1966, 1970, команда зачәтында) чемпионы; Европа (1965), дөнья (1970) чемпионатларында көмеш медаль ала, Европа (1965, 1969), дөнья (1966), Олимпия уеннарында (1968) бронза медаль ала. 1976 дан СССР, Россия жыелма командаларында тренер, өлкән тренер. Халыкара ату спорты берлегенә башкарма ком-ты әгъзасы, дөнья чемпионатында (1974, Швейцария), Олимпия уеннарында (1976) техник делегат.

**СӨЛЭЙМАНОВ** Рушан Габделхак улы (1.1.1957, Горький өлкәсенен Пилнә р-ны Сафажай а.), хирург, мед. фән. д-ры (1999), проф. (2000). Горький мед. ин-тын тәмамлаганнан соң (1979), Новгород үзек район һәм өлкә хастаханаларендә эшли. 1990 елдан Новгород өлкә хастаханәсендә торакал хирургия бүлеге мөдире. 2000 нн Новгород ун-тында, 2003 тән госпиталь хирургиясе каф. мөдире. Хезмәтләре күкрәк, үнч һәм трахея жәрә-

хәтләре, терәк-хәрәкәт системасы авырулары очрагында хирургик ярдәм күрсәтүгә карый. Уйлап табуга 6 патенты бар. Медаль һәм РФ Саламәтлек саклау министрлыгының Мактау грамотасы б-н бүләкләнә.

Х е з м.: Хирургическая тактика при лечении сочетанных повреждений груди и опорно-двигательной системы. Л., 1987; Повреждения и спонтанные разрывы грудного отдела пищевода // Хирургия. 1999. № 2; Пиопневмоторакс — как осложнение повреждения пищевода // Клиническая медицина. 2003. Т. 9, ч. 2.

**СӨЛЭЙМАНОВА** Гөлсем (Өммөгөлсем) Нурмөхәммәт кызы (12.2.1907, Казан — 14.6.1968, шунда үк), жырчы, ТАССРның халык артисты (1957). 1918 елдан әдәби-муз. кичәләрдә беренче укытучысы С.Габәши житкеләгендә хорда солист буларак чыгышлар ясыи. 1927 дә Казан музыка техникумын тәмамлай. Татар акад. театры спектакльләрендәге жырларны башкара, концертларда катнаша. 1927–58 дә Татар радиосы солисты була, шу. Бөтенсоюз радиосынан да чыгышлар ясыи, шул сәбәпле аның ижаты тыңлаучыларның киң дәирәсенә барып ирешә. Мәскәү, Ташкент, Уфа һәм СССРның башка шәһәрләре буйлап гастрольләрдә йөри. С.ның репертуарын татар, башкорт халык жырлары, татар композиторларының жырлары һәм романслары тәшкил итә. Жырчы ижатына лиризм, ихласлык, шигърилек, төгәл интонация хас. Халык жырларын үтемле башкаруы б-н гомумхалык мәхәббәтен яулый. Искиткеч муз. хәтергә ия, кабатланмас киң диапазондагы калын түбән тембрлы тавышы бигрәк тә халык вокал традицияләренә охшаш яңгырашлы була. С. репертуарына үзе жыйган һәм яздырган 500 гә якын халык көе, шу. С.Габәши, С.Сәйдәшев, М.Мозаффаров, Ж.Фәйзи, З.Хәбибуллин, А.Ключарев һ.б. татар композиторларының әсәрләре керә. Аның башкаруында «Салкын чышмә», «Күбәләгем», «Багыр егет», «Гөлжамал» кебек халык жырлары; С.Сәйдәшевнен муз. драмаларынан Гөлийзем ариясе («Наёмщик»), Рәйсә жыры («Күзләр») һ.б. аеруча зур уңыш казана. Төрле халыкларның жырларын, Көнбатыш Европа, рус һәм хәзерге заман композиторларының жырларын һәм романсларын татар телендә башкара. Бөтенсоюз радиотелевизио лауреаты (1936). Хезмәт Кызыл Байрагы, «Почёт билгесе» орденнары б-н бүләкләнә.

Әд.: Х о с н и Ф. Гөлсем Сөлэйманова // Совет әдәбияты. 1945. № 1; З а й н а ш е в а Г. Гөлсем Сөлэйманова. К., 1957; С а й ф у л л и н Р. Жырлары белән халыкны юатты // Халыкка багышланган тормыш. К., 2012; Народные артисты. К., 1980. Ф.Ш.Салитова.

**СӨЛЭЙМАНОВА** Сажидә Гаделша кызы (3.10.1926, БРның Янавыл р-ны Югары Тәтешле а. — 10.5.1980, Әлмәт ш.), шагыйрә, ТАССРның атказ. мәданият хезмәткәре (1980). Башкортстан пед. ин-тын тәмамлагач (1950), Башкортстан һәм Татарстанның урта мәктәпләрендә эшли. 1955 елдан Әлмәттә яши, нефть техникумында укыта (1973 кә кадәр), КПССның шәһәр ком-тында лектор, шәһәр радиосында мөхәррир. Шигърьләре матбугатта 1960 еллар башында ба-

сыла башлай. «Кыр казлары» (1963), «Юллар, уйлар» (1968), «Фал китабы» (1974; русчага тәржемәсе «Предсказание», М., 1977), «Кызыл каурыллар» (1976), «Сабыр канатлары» (1981), «Тормыш, исанме!» (1998), русчага тәржемәдә «Со звёздами наедине» (2006) исемле шигърь жынтыклары авторы. Башлангыч чор ижатында С. күбрәк фольклор мотивларына, жырларга таяна, лирик геройның күңел кичерешләрен нечкәләкәрә б-н чагылдырырга тырыша. Аның шигърьләренә язылган «Туй жыры» (Ш.Кашапов көе), «Урсал тауда» (Р.Нәгыймов көе) кебек жырлар халык арасында киң тарала. Соңгы чор ижатында исә метафора өстенләп итә, милли фольклорга хас символик элементлар язма-әдәби сурәтләр чаралары б-н үрелен килә, дөньяга фәлсәфи караш көчәя, ритмикага байый. «Фал китабы» (1972), «Мәңгелек ут» (1974), «Ак чәчәкле болын» (1976), «Сузган ике кулым» (1977) поэмаларына лирик, эпик-драматик башлангычларның үзара кушылуы хас. С.ның соңгы әсәре — автобиографик характердагы «Гөлбадран» (1980; рус теленә тәржемәсе «Дикая рябина», М., 1986) повесте. Әлмәттә С.га бюст куела (2006), шәһәр музееда экспозиция багышлана, Әлмәттәге урманартын берсенә аның исеме бирелә.

Әд.: М а л и к о в а Э. Гомер мизгелләре: Сажидә исләгенә. К., 2001; С а й ф у л л и н а Ф. Шигъри сүзен сихри көче: Шагыйрә Сажидә Сөлэйманова ижаты. Тобольск, 2001.

Г.М.Габделхакова.

**СӨЛЭЙМАНОВА** Флүрә Зыятдин кызы (10.3.1939, Кама Тамагы р-ны Иске Барыш а.), жырчы, ТРның халык артисты (2006). Ижат эшчәнлеген Казанның М.Горький исем. мәданият йортында татар халык хорында башлай, хорның житкелчәсе С.Садыйкова ана проф. башкаручы булырга тәкъдим итә. 1960 елдан Казакстан ССРның концерт оешмаларында, 1962–65 тә Ульянов филармониясендә солист. 1967–71 дә ТАССР МС каршындагы Радиотаншуйлар һәм телевидение ком-тында эшли, 1971–91 дә Татар филармониясе солисты. Татарстан композиторларының жырларын (Ж.Фәйзи, Р.Яхин, Ә.Бакиров, Ф.Әхмәтов, М.Макаров, Ф.Әхмәдиев, Ф.Хатыйпов, Р.Гатауллин һ.б.) һәм татар халык жырларын башкаручы буларак киң танылу ала. Йомшак тембрлы моңлы тавышка ия. Жырчы репертуарында борынгы озын көйләр аерым урын алып тора. Со-ло концерт программалары арасында «Наман иста» (1999), «Милли сандугач» (2004), «Жырлап үтсен әле гомерләр» (2009) һ.б. бар. Радио һәм телевидениедә чыгышлар ясыи. Грампластинкаларга яздыла (1970, 1974, 1976 һ.б.). Үзе башкаруында 90 жыр язмасы б-н СД-диск чыгара (2009; тууына 70 ел тулу унаена туры китереп).

Әд.: Ә х т о в а Р. Таулар текә, су тирән, тирән булса да керәм... // Сөембикә. 1999. № 4; И о с ы п о в а Р. Күңел ярасына дәва табасы... // Сәхнә. 2006. № 2; К 70-летию Ф.Сулеймановой // Татарстан. 2009. № 2.

«СӨЛЭЙНЭФТЬ», к. «Жәлинефть».

**СӨЛӘНГЕР КҮЛӘ**, Көнбатыш Кама алдында. Вятка увалы калкулыгының көньяк өлешендә, Питиал елгасы бассейнының уңык яр

өлешендә, Биектау р-ны Мәмдәл авылыннан 2 км төньяктарак урнашкан. Су өслегенә майданы 1,2 га. Су күләме якынча 24 мең м<sup>3</sup>. Озынлыгы 250 м, киңлеге 110 м. Уртача тирәнлегә якынча 2 м, иң зур тирәнлегә 11 м. Күл карст-суффозия процесслары нәтижәсендә хасил булган. Калаксыман, катлаулы формада; 2 плёсы бар. Туенуы катнаш: атм. явым-төшемнәре һәм грунт сулары исәбенә. Суы гидрокарбонат-хлорид-кальцийлы типта, бик йомшак, жиңелчә минеральләшкән. Үтә күрәнмәләгә 50 см. Ял итү максатларында файдаланыла.

**СӨЛГЕ.** Татарларда элек-электән гамәли максатларда йортны (почмаклар, тәрәзәләр, ишекләр, көзгеләргә һ.б.) бизәү өчен, традицион халык бәйрәмнәренә (Жыен, *Сабан туе* һ.б.), туу, үлгән кешенә искә алу һәм туй йолаларының мәжбүри атрибуты буларак кулланыла. С. өчен, гадәттә, кулдан тукуылган, соңрак ф-када житештерелгән кижә-мамык (сирәк кенә ефәк) тукуыма файдаланыла. Кулдан тукуылган С. башлары, гадәттә, чигеп бизәлә, кайчак аларга (ешрак керәшен татарларда) бәйләнгән челтәр теген куела. Тукуылган С.дәгә бизәкләр аралашып килгән горизонталь буйлар (бер киң һәм 2–4 таррак) яисә челтәрсыман композиция рәвешендә урнашалар, киртләчле-киртләчле вак геом. фигуралар, аралары вак бизәкләр б-н тутырыл-



1. Сөлге. Киндер тукуыма. Ефәк жеп. Элмәләп чигү. 19 йөз ахыры – 20 йөз башы; 2. Сөлге. Фрагмент. Кижә-мамык тукуыма, ефәк жеп. Нәгыш. 19 йөзнен 2 нче яртысы. ТР Милли музей.

ган X- һәм S-сыман һ.б. рәсемнәренә мотивлары кушылмасыннан торалар (к. *Сәнгати туку*). Бизәкләр төшерү өчен салават күперенә, карадан кала, барлык төсләре кулланыла. Чүпләмлә С.ләр ике төстә, ешрак кызылы-аклы була. Пермь татарларында һәм Сергач мишәрләрендә С.нең төп өлеше алача ысулы б-н тукуыла, баш-башлары бизәкләп эшләнә. Чигүлә С. башларын бизәкләү, гадәттә, чәчәк-үсемлек рәсемнәре б-н еш кына элмәләп чигү, шу. нәгыш чигү, элмәкләп яки күпертеп чигү (к. *Чигү*) һәм укалап чигү техникасында башкарыла. Борынгы С.ләргә үсемлек-чәчәк мотивларынан (лалә, лотос, күгәрчен күзе, канәфер, роза, кыңгырау һ.б.), шу. парлы кошларның (күбрәк күгәрченнәренә), күбәләкләр, балыкларның һ.б.ның шартлы сурәтләреннән торган бер киң һәм ике тар кайма рәвешендәгә бизәкләр төшерелә.

20 йөз уртасына кадәр чигүлә С.ләр татар йорты интерьерын бизәү өчен кулланыла, аларны бүлмәләр арасындагы такта бүлгегә (исарчык), тәрәзәләр арасындагы диварларга, бүлмә почмакларына эләр. С. яучылау, туй вакытында (к. *Казан сөлгесе*), туу һәм жирләү ритуалларында, бәйрәмнәрдә (ат дугаларын, мәйданнардагы колгаларны һ.б. бизиләр), шу. Сабан туе бәйрәмендә жиңүчеләргә бүләк ителә.

20 йөз башында, ф-када житештерелгән арзанлы тукуымалар таралыш алу сәбәпле, традицион С.ләр өкрәләп татарларның көнкүрешеннән югала бара. Аерым авылларда иң гади бизәк б-н тукуылган С.ләр 20 йөз уртасына кадәр эшләнә. Бүләк һәм сувенир буларак, чигүлә, шу. проф. рәссамнар эскизлары буенча укалап чигелгән С.ләр «Туран» милли-мәдәни үзгә фонды, Казан өйдә эшләүчеләр комбинаты остаханәләре, тукуылган С.ләр — Алексеев туку ф-касы тарафынан житештерелә. Күргәзмәгә кую өчен уникаль С. үрнәкләрен Казан осталары С.Кузьминых, Л.Фәхетдинова, Р.Гыймранова, А.Кудряшова, А.Липина, О.Марсова, Ф.Калмурзина һ.б. ижат итә. Борынгы С. үрнәкләре Россия этнография музеенда (С.-Петербург), ТР Милли музеенда, ТР Дәүләт сынлы сәнгать музеенда һ.б. саклана.

Әд.: С о в а Н.И. Касимовское узорное ткачество в XIX — начале XX вв. М., 1963; С а ф и н а Ф.Ш. Ткачество татар Поволжья и Урала (конец XIX — начало XX вв.). К., 1996; В а л е в Ф.Х. Татарский народный орнамент. К., 2002; Изделия народных художественных промыслов и декоративно-прикладного искусства Республики Татарстан: Каталог. К., 2002.

Г.Ф.Вәлиева-Сөләйманова.

**СӨЛЭК** авылы, Сарман р-нында, Сарман авылыннан 19 км төньяк-көнчыгыштарак, Минзәлә елгасы буенда. 2010 елда 221 кеше (татарлар) яши. Халкының төп шөгыле — кырчылык, мөгезлә эре терлек асрау. Башлангыч мәктәп, мәдәният йорты, китапханә. Мәчет. 1731 елга кадәр нигез салына. 18 йөздә — 19 йөзнен 1 нче яртысында халкы асабалар катлавына керә, игенчелек, терлекчелек б-н шөгыльләнә. 20 йөз башында С.тә мәчет, мәктәп, су тегермәне эшли. Бу чорда авыл жәмәгәтенен имана жире 2198,5 дис. тәшкил

итә. 1920 гә кадәр Уфа губернасының Минзәлә өязе Нөркәй волостенда, 1920 дән ТАССРның — Минзәлә, 1921 дән Чаллы кантонында. 1930 ның 10 августынан — Мөслим, 1935 нән 10 февраленнән — Ворошилов, 1957 нән 29 ноябрәннән — Яңа Юл, 1959 ның 12 октябрәннән Сарман р-нында. Халык саны: 1816 да — 87 ир-ат; 1834 тә — 265, 1859 да — 255, 1870 тә — 640, 1897 дә — 574, 1920 дә — 780, 1926 да — 405, 1938 дә — 610, 1949 да — 421, 1958 дә — 303, 1970 тә — 426, 1979 да — 391, 1989 да — 206, 2002 дә — 226 кеше.

**СӨЛЭК УРМАНЫ**, табигать саклаулыгы. Сарман р-ны Сөлөк авылыннан төньяк-көнбатыштарак урнашкан. Минзәлә һәм Игәнә елгалары арасындагы урман участкасы (Азнакай урманчылыгының Сарман участок урманчылыгы). 1994 елда билгеләнә. Майданы 194,6 га. 1 нче яруста имән һәм юкә, 2 нче яруста карама һәм усактан торучы киң яфраклы урман. Нарат һәм чыршы утыртмалары



Сөлөк урманы.

кулдан утыртылган. Куаклыкта сөялле кабар агачы, гади миләш, кызыл аю баланы, гади гөлжимеш, тал үсә. Үлән капламында 50 дән артык төр, сирәк үсемлекләрдән — ике яфраклы төнге миләүшә һ.б. Хайваннар дөньясы бай (кәжәболан, бурсык, поши, бүре, төлке, үр куяны); кошлардан — урман тургае, гади солы чыпчыгы, шәүлегән, сандугач, чинар чыпчыгы, көртлек, божыр, суеряши. ТРның Кызыл китабына кертелгән сирәк төрләр: балыкчы карчыга, ак ябалак, байгыш, сакаллы ябалак очрый.

**СӨЛЕКЛӘР** (Hirudinea), божралы суалчаннар классы. 400 гә якын, Европада 34, Татарстан терр-ясендә 10 га якын төре билгеле, төче суларда яшиләр. Гәүдәсенә озынлыгы 1,5 тән (әкәм-төкәмсыман сөлөк) 30 см га (медицина сөлөгә) кадәр, сырт-корсак юнәлешендә кысылган, корсак ягы ясси, сырты — кабарынкы. Коңгырт тимгеллә яшыкелт-коңгырт, зәйтүн-сыман-яшел төстә. Гәүдәсенә алгы һәм арткы очларында имгечләр — субстратка яки үзенең корбаны гәүдәсенә бергәү органнары бар. Алгы имгечләр үзгендә авыз куышылыгы урнашкан, алар исә алга таба чыгуы хортумчыклы (хортумлы С.) яки казналыклы (казналыклы С.). С. — гермафродитлар, күкәйләрен куздыда салалар. Татарстан терр-ясендә хортумлы С.дән кече ялган кузылы С. (Erpobdella octoculata), әкәм-төкәмсы-



Медицина сөлөгә.

ман С. (*Glossiphonia complanata*), ике күзлө (Helobdella stagnalis) һәм балыксыман С. (*Piscicola geometra*) таралган. С. — күбесенчә ерткычлар, умырткасызлар, чуқмарбашлар һәм балыклар б-н туена. Балыксыман С. — балыклар паразиты. Гади кош сөлөгө (*Protoclepsis tessulata*) су кошларының авыз куышлыгында, сулыш юлларында яки күзләренен конъюктив капчыгында паразитлык итә. Зур имезүчә хайваннарның һәм кешеләренчә тире капламын кисәргә саләтле С. ТР терр-ясендә юк. Кан суыру өчен медицинада файдаланылуы медицина сөлөгө (*Nitudo medicinalis*) көньяктарак таралган. Ул лаб. шартларында үстерелә. Аларда барлыкка килүче гирудин матдәсе дөвалау эффекты бирә. Гирудин матдәсе канга элгәп, гипертония, тромбозлар һ.б. авырулар вакытында кеше организмна уңай тәэсир ясый.

Әд.: Жизнь животных. М., 1969. Т. 1; Лукин Е.И. Пиявки пресных и солоноватых вод. Л., 1976; Райков Б.Е., Римский-Корсаков М.Н. Зоологические экскурсии. М., 1994.

В.А.Яковлев.

**СӨЛЧӨ** елгасы, Идел алдында, Зоя елгасының уң кушылдыгы. Озынлыгы 43,1 км, бассейнының майданы 548 км<sup>2</sup>. Идел буе калкулыгынан, Югары Ослан р-нында ага. Елга башы Мәйдан авылыннан 3 км көнбатыштарак, тамагы Савино авылыннан төньяктарак. Елганың түбән агымы Куйбышев сусаклагычынн терәү сулары астында калган. Зоя кебек, элек С.дә Идел кушылдыгы булган (ул вакытта Зоя тамагы хәзерге Зоя утрагының көнбатышында урнашкан була). Голоцен чоры башында Зоя акрынлап уңга күчә һәм С. үзенең тамак өлешен били, ул исә Зоя елгасының кушылдыгы булып кала. Елга башының абс. биеклеге 170 м, тамагыныкы — 53 м. Су жыелу майданының урманлылыгы 20%. Су жыелу майданы көнбатыштан төньякка авыш калкулыклы асимметрияле



Сөлчө елгасы.

Югары Ослан районы Куралово авылы янында.

тигезлектән гыйбарәт; аның сулыяк яр өлеше шактый зуррак. Үзәнә асимметрияле, аның уңьяк сөзәклегә текәрәк һәм күтәрәнке, күп кенә урыннарда eryl, сыза, уйсулыклар б-н ергаланган. С.нең уңьяк яры өчен карст нәтижәсендә барлыкка килгән укын һәм шушмалар хас. Елга юлы бормалы, тармакланмаган, киңлеге 5–6 м. Елга агымының тизлеге 0,1–0,2 м/с. Суының иң аз вакытындагы тирәнлеге 0,4–1 м. С.нең 17 кушылдыгы бар, иң зурлары: Чангар (14,4 км), Келәнчә (15,1 км) — сул кушылдыклар. Елга чөлтә-

рөнә тыгызлыгы 0,4 км/км<sup>2</sup>. Туенуы катнаш, абс. күччәлек кар сулары исәбенә. Жир асты сулары б-н туену модуле 1–3 л/с·км<sup>2</sup>. Гидрологик режимы ташу вакытында су муллыгы һәм жәен нык саегуы б-н характерлана. Бассейнда еллык су агымының уртача күпчәлек катламы 113 мм, ташу агымы катламы 100 мм. Язгы ташу, гадәттә, март ахырында башлана, апрельнен беренчә ункөнлегендә иң югары дәрәжәсенә житә. Суның биеклегә күтәрелгәндәге кебек үк, тиз кими. Жәйге чөлтәдә су биеклегә тотрыклы саклана, түбән, яңгырлар артык тәэсир итми. Куралово авылы янында суының иң аз вакытындагы уртача күпчәлек чыгымы 0,22 м<sup>3</sup>/с. Кышкы чөлтә боз катканнан соң башлана, су биеклегә тотрыклы. Боз катунның уртача давамлылыгы 130 көн. Елга жир асты сулары чыккан яки агым көчлә булган урыннарда кыш дөвамында диарлек боз б-н капланмый. Суы гидрокарбонат-сульфат-кальцийлы типта, язын уртача каты (3–6 мг-экв/л), кышын һәм жәен каты (6–9 мг-экв/л). Гомуми минеральләшүе язын 200–300 мг/л, кышын һәм жәен 500–700 мг/л. С. бассейнында суының гомуми күләме 1,1 млн. м<sup>3</sup> булган 4 буа бар. Су ресурслары сугару өчен һәм сәнгый житештерүдә (Куралово авылындагы крахмал житештерү комбинаты) файдаланыла. ТРның табигать истәлегә (1978).

О.Н.Урбанова.

**СӨЛЧӨ** елгасы, Көнбатыш Кама арьягында, Олы Сөлчә елгасының (Олы Чирмешән елгасы бассейны) уң кушылдыгы. Озынлыгы 21,5 км, бассейнының майданы 117,5 км<sup>2</sup>. Идел арьягы түбәнлеге буйлап ага. Елга башы урман массивында Чирмешән р-ны Кызыл Чишмә авылыннан 2 км төньяк-көнчыгыштарак, тамагы — Аксубай р-ны Иске Кызыл авылында. Елга башының абс. биеклегә 190 м, тамагыныкы — 101 м. Су жыелу майданының урманлылыгы 35%. С.нең 0,5 тон 4,8 км га кадәр озынлыктагы 6 кушылдыгы бар. Елга чөлтәренен тыгызлыгы 0,34 км/км<sup>2</sup>. Туенуы катнаш, кар сулары исәбенә шактый күбрәк. Жир асты сулары б-н туену модуле 1–3 л/с·км<sup>2</sup>. Гидрологик режимы ташу вакытында су муллыгы һәм жәен нык саегуы б-н характерлана. Бассейнда еллык су агымының уртача күпчәлек катламы 104 мм, ташу агымы катламы 90 мм. Язгы ташу, гадәттә, март ахырында башлана. Елга ноябрь уртасында туңа. Елга тамагында суының иң аз вакытындагы уртача күпчәлек чыгымы 0,056 м<sup>3</sup>/с. Суы бик каты: язын 9–12 мг-экв/л, кышын һәм жәен 20–40 мг-экв/л. Гомуми минеральләшүе язын 200–300 мг/л, кышын һәм жәен 500–700 мг/л. С. бассейнында суының гомуми күләме 2 млн. м<sup>3</sup> булган 2 буа бар. Су ресурслары сугару өчен файдаланыла.

**СӨЛЧӨ** (Карамыш) елгасы, Көнбатыш Кама арьягында, Олы Көминкә елгасының (Чишмә елгасы бассейны) сул кушылдыгы. Озынлыгы 16,4 км, бассейнының майданы 147,7 км<sup>2</sup>. Чирмешән р-ны терр-ясенн ага. Елга башы урман массивында, Ивашкино авылыннан 2,5 км көньяк-көнбатыштарак, тамагы Түбән Көминкә авылыннан 5 км төнь-

як-көнчыгыштарак. Елга башының абс. биеклегә 168 м, тамагыныкы — 78 м. Су жыелу майданының урманлылыгы 20%. С.нең 2 кушылдыгы бар, иң зурсы: Күтәмә елгасы (13,5 км) — уң кушылдык. Елга чөлтәренен тыгызлыгы 0,32 км/км<sup>2</sup>. Туенуы катнаш, өчтән ике өлешә кар сулары исәбенә туры килә. Жир асты сулары б-н туену модуле 0,51–1 л/с·км<sup>2</sup>. Гидрологик режимы ташу вакытында су муллыгы һәм жәен нык саегуы б-н характерлана. Бассейнда еллык су агымының уртача күпчәлек катламы 111 мм, ташу агымы катламы 70 мм. Язгы ташу, гадәттә, март ахырында башлана. Елга ноябрь уртасында туңа. Елга тамагында суының иң аз вакытындагы уртача күпчәлек чыгымы 0,208 м<sup>3</sup>/с. Язын суы каты (6–9 мг-экв/л), кышын һәм жәен бик каты (9–12 мг-экв/л). Гомуми минеральләшүе язын 300–400 мг/л, кышын һәм жәен 500–700 мг/л. Елгада суының гомуми күләме 2,3 млн. м<sup>3</sup> булган 2 буа бар. Су ресурслары сугару өчен файдаланыла.

**СӨЛЧӨБАШ** авылы, Яңа Чишмә р-нында, Яңа Чишмә авылыннан 26 км көньяктарак, Кече Сөлчә елгасының югары агымы буенда. 2010 елда 74 кеше (татарлар) яши. Халкының төп шөгыле — сарык асрау. Башлангыч мәктәп, клуб. Мәчет, 1926 да нигез салына. Оешкан көнненн ТАССРның Чистай кантоны Күтәмә волостенда. 1930 ның 10 августыннан — Беренче Май, 1940 ның 7 октябреннән — Яңа Чишмә, 1963 нең 1 февраленнән — Чистай, 1983 нең 26 апреленнән Яңа Чишмә р-нында. Халык саны: 1949 да — 250, 1958 да — 279, 1970 та — 249, 1979 да — 160, 1989 да — 66, 2002 да — 88 кеше.

**СӨН** елгасы, Көнчыгыш Кама арьягында, Агыйдел елгасының (Кама елгасы бассейны) сул кушылдыгы. Озынлыгы 196,6 км, бассейнының майданы 4500 км<sup>2</sup>. Елга башы, югары һәм урта агымы, тамак алды өлешә Башкортстан терр-ясендә, 67,2 км озынлыктагы түбән агымы Актаныш р-ны терр-ясендә һәм БР чиге буйлап ага. Елга башының абс. биеклеге 220 м, тамагыныкы — 62 м. С.нең су жыелу майданының шактый өлешә Бөгелмә-Баләбәй калкулыгы чикләрендә урнашкан. Субүләрләрнен өстенлек итүчә биеклегә — 160–170 м (макс. 267 м). С. бассейны терр-ясе югары Пермь, неоген һәм дүртенчел чор яшендәге утырма токымнарның калын катламыннан тора; eryl һәм сызалар чөлтәре б-н ергаланган. ТР чикләрендә су жыелу майданының урманлылыгы якынча 5%. Урман үсемлекләре, нигездә, зур булмаган участокларда үсә; өстенлек итүчә токымнар — имән, каен, усак. С.нең үзәнә асимметрияле, түбән агымында 4–5 км га кадәр. Сөзәклекләр террасалардан тора. Уңьяк сөзәклегә текә, сул ягы — авышрак, салмак кына субүләрләргә күчә. Тугае ике яклы, киң, күп кенә урыннарда таллар һәм төрлө үләннәр үскән. Елга юлы бормалы, тармакланмаган, 30–40 м киңлектә. Тирәнлеге перекатларда 0,5–0,7 м дан пләсларда 2 м га кадәр һәм күбрәк та. Агым тизлеге 0,5–0,7 м/с, 67 кушылдыгы бар, ТРдагы иң зурлары: Калмыя (37,2 км), Сикия (27,3 км), Терпелә (23,8 км), Бижады

(22,5 км) — сул кушылдыктар. Елга чөлтөрөнөң тыгызлыгы 0,66 км/км<sup>2</sup>.

Туенуы катнаш, күбесенчә кар сулары исәбенә. Жир асты сулары б-н туену модуле 1–3 л/с·км<sup>2</sup>. Гидрологик режимы ташу вакытында су муллыгы һәм жәен нык саегуы б-н характерлана. Елга режимын күзәтүләр ТР терр-ясендә Актаныш р-ны Меңнәр авылы янындагы су үлчәгеч постта алып барыла (1941 дән). Ел фасыллары буюнча агымның бүленеше тигез түгел. Бассейнда еллык су агымының уртача күпәллык катламы 92–120 мм, ташу агымы катламы 60–80 мм. Язгы ташу, гадәттә, апрельнең беренче ункөнгәндә башлана һәм бу вакытта елда су биеклегә бик тиз күтәрелә. Су биеклегенә уртача еллык тирбәнеше 4,5 м (макс. — 7,2 м, 1957); макс. су чыгымы 805 м<sup>3</sup>/с (1950), 655 м<sup>3</sup>/с (1979). Ташу уртача 44 көн дәвам итә. Жәен су биеклегә тотрыклы саклана. Яңгыр ташуларының йогынтысы зур түгел. Ташу агымының уртача күпәллык катламы 3,1 мм, уртача 12 көн дәвам итә. Суының иң аз вакытындагы уртача күпәллык чыгымы: тамагында — 3,76 м<sup>3</sup>/с, Меңнәр авылы янында — 3,6 м<sup>3</sup>/с. Боз күрәнә башлау б-н, кышкы чөллә башлана. С., гадәттә, ноябрь башында туңа. Боз катунуң уртача дәвамлылыгы — 155 көн. Кыш ахырына бозның калыңлыгы 60–70 см га житә, макс. калыңлыгы — 97 см (1969). Суы гидрокарбонат-хлорид-кальцийлы типта, язын каты (6–9 мг-экв/л), кышын һәм жәен бик каты (12–20 мг-экв/л). Гомуми минеральлөшүе язын 500–700 мг/л, кышын һәм жәен 700 мг/л дан артык. С. бассейнында ТР терр-ясендә суының гомуми күләме 4,1 млн. м<sup>3</sup> булган 5 буа бар. Су ресурслары сугару һәм а.х. пр-тиеләрән су б-н тәэмин итү өчен файдаланыла. ТРның табигать истәлегә (1978). С.ның яр бую зонасында күп кенә кошлар, ш.и. ТРның Кызыл китабына кертелгән зур күлбога, кече күлбога, соры көртлек, соры торна, су тавыгы, үлән шөлдие, зур шөлдди, соры сорокопук оялдый.

*О.Н.Урбанова.*

**СӨНГАТУЛЛИН** (Сөнгатуллин) Фарук Әхмәдулла улы (27.8.1946, Чиләбе өлкәсенең Сосновка р-ны Әсән а.), вет. хирургы, фармаколог, биол. фән. д-ры (1999), проф. (2003). Троицк вет. ин-тын тәмамлый (1968). 1970–76 елларда Чиләбе өлкәсе Пласт р-нында вет. табигә булып эшли. 1974–2005 тә Троицк вет. ин-тының акушерлык һәм клиник диагностика кафедрасында, проф. (1996 дан), каф. мөдире (2003 тән). 2005 тән Казан вет. медицинасы академиясендә, проф. (2005 тән), вет. хирургиясе каф. мөдире (2009 дан). Хезмәтләре вет. хирургиясе мәсьәләләренә, терлек авыруларын дөвалау һәм кисәтүдә табигый чаралардан файдалануга карый. Уйлап табуга 30 патенты бар.

Хезмәтләре: Фармакотоксикологические свойства эраконда и его применение в ветеринарии. Троицк, 2004 (автордаш); Биологически активные добавки при транспортном стрессе. М., 2005 (автордаш); Новокаиновая терапия в ветеринарии. К., 2013 (автордаш).

**СӨНГАТЗАДӘ** (псевд., чын фамилиясе Сәйфетдинова-Шаммасова) Хәдичә Сөнгатулла кызы (1875, Сембер губ., хәзер Ульянов өл-

кәсе Татар Колмаеры а. — 9.5.1949, шунда ук), шагыйрә. Мулла гаиләсеннән. Башлангыч белемне өйдә ала. Туган авылында 2 нче мәхәллә кызларын укыта. Жәдиди мәктәп укытучылары өчен курсларны тәмамлагач, укытуын дәвам итә. «Кызылар бакчасы» (1913), «Таң жиле» (1914) жьенттыктары, «Гәүһәр түгел, Морат алданды» исемле басылмаган хикәя авторы. С. ижаты, автор фикеренчә, наданлык, көнчелек, яналлыкны кабул итмәү кебек тискәрә күренешләр сәбәплә арта калган татар милләтенә килчәгә турында кайгыру-хафалану хисе б-н сугарылган. Тәррәккыятнең төп шартлары дип халыкны укыту-агартуны, әхлак дәрәжәсен күтәрүне саный. С.нең аерым шигырьләре «Өмет йолдызлары» күмәк жьенттыгына кергән (1988).

Әд.: Татар әдипләре, мәгърифәтчеләре (XX йөз башы): Библиогр. сүзлек. К., 2005.

**СӨНГАТІ** (Сөнгатуллин) Габдрахман Фәтхулла улы (10.3.1894, Казан губ., Тәгеш өязе Балчыкы а. — 1917 елдан соң), шагыйрә. Мулла гаиләсеннән. «Халидия» мәдрәсәсендә укый. 1914–15 елларда «Ак юл» ж-лында эшли. Беренче бөтендөнья сугышында катнаша. 1917 дә сугышта хәбәрсез югала. 1913 тә мәкаләләре басыла башлый. С.нең шигырь, балладалары «Аң», «Сөембикә», «Ак юл» ж-ларында, «Кояш», «Халык» г-таларында дөнья күрә. «Таңгы жырлар» (1915), «Ил фәрештәсе» (1916) һ.б. шигырь жьенттыктары авторы. С. ижатына гражданлык мотивлары, татар милләте язмышын кайгырту, халыкка хезмәт итү теләге хас. Гади солдатның авыр тормышын, уй-кичерешләрен, кан коюның мәгънәсезлеген тасвирлаган хәрби шигырьләр циклы аерым урын алып тора. С. шигырьләре «Татар поэзиясе антологиясе»нә кергән (1956; рус теленә тәржемәсе 1957).

Әд.: Татар әдипләре, мәгърифәтчеләре (XX йөз башы): Библиогр. сүзлек. К., 2005.

*Ф.И.Ибраһимова.*

**СӨНГАТУЛЛИН** Мирсәет Миншәһит улы (25.7.1953, Әлки р-ны Татар Борнае а.), жырчы (баритон), ТРның халык артисты (1998), РФнең атказ. артисты (2009). 1984 елда Казан консерваториясен (И.Ишбуләков классы) тәмамлый. 1976–77 дә ТАССРның Дәүләт жыр һәм бию ансамбле хоры артисты, 1984 тән — Татар филармониясе, 1987 дән — Мәскәү өлкә филармониясе (аның тарафыннан оешкан татар «Бәйрәм» ансамбле составында), 1989–91 дә Татар опера һәм балет театрының концерт төркеме солисты. 1991–93 тә «Ватаным Татарстан» г-тасы үз-хәбәрчәсе, 1993 тән — «Казан» милли мәдәният үзәгә каршындагы «Идел егетләре» фольклор ансамбле, 1997–2007 дә — «Идел» концерт-филармония берләшмәсе, 2007 дән Әлки р-ны Мәдәният йортының халык хоры коллективы солисты. Көчле яңгырашлы тавышка ия, башкаруы профессиональгә һәм югары сәхнә культурасы б-н аерылып тора. С. ижатында милли вокаль башкару традициясе лаеклы рәвештә үстерелә (аеруча боурыңгы озын татар көйләрендә). Репертуарын татар халкы жыр мирасының иң яхшы үрнәкләреннән саналган 600 дән артык жыр (халык жырлары — «Тәфтиләү», «Әллүки»,

«Зиләйлүк», «Уел», «Зәңгәр шөл», «Күн авылы көе», «Авыл көе», «Мәк чәчәгә», «Сакмар», «Ай янында якты йолдыз», «Бөрлегәнәм — бер генәм» һ.б., татар композиторларының жырлары — А.Ключаревның Г.Зәйнашева шигыренә «Туган жирем — Татарстан», С. Сәйдәшевнә



М.М.Сөнгатуллин.

Х.Фәтхуллин шигыренә «Хуш, авылым», Р.Яхинның Ә.Ерикәй шигыренә «Жырланмаган әле безнең жыр», М.Яруллинның Р.Корбан шигыренә «Туган авылым», М.Макаровның Р.Гаташ шигыренә «Язгы ташу», Х.Туган шигыренә «Юксындырсаң нишләргән», халык сүзләренә «Тулпар атым» һ.б.); үзе ижат иткан жырлар (Ф.Сафин шигыренә «Борнаем — туган жирем», Г.Зәйнашева шигыренә «Болгар авылы көе», Б.Рәхимова шигыренә «Туган як», Р.Корбан шигыренә «Чиябаш авылы көе» һ.б.); рус халык жырлары һәм рус композиторлары жырлары тәшкил итә. Россия шәһәрләрендә, Төркия, Финляндия, Узбәкстан, Казакъстан, Тажикстан һ.б. күп кенә илләрдә концертлар бирә, радио һәм телевиденидә һәрдаим чыгышлар ясый. Хезмәтләре: Жылы бирсен жырым. К., 2001.

**СӨНГАТУЛЛИН** Равил Әмин улы (9.1.1949, Саба р-ны Югары Шытсу а.), зоотехник, а.х. пр-тиесе житәкчесе, ТРның атказ. а.х. хезмәткәре (1998). Казан вет. ин-тын тәмамлаганнан соң (1972), Саба р-нында: «Беренче Май» к-зында зоотехник, баш зоотехник (1973 тән), рәис (1976 дан). 2006 елдан Саба р-нының Халык мәшгульгә үзәгә директоры. С. житәкче булганда, «Беренче Май» к-зында житештерү, социаль-мәдәният һәм көнкүреш объектлары төзелә. 2005 тә бөртекле культураларның унышы 1 га дан 38,6 ц га, еллык савым һәр сыердан уртача 4065 кг га житә. «Почёт билгесе» ордены б-н бүләкләнә.

Әд.: Нәжмиев Т., Әхмәтжанов И. Туган туфрақ кадере. К., 2003.

**СӨНГАТУЛЛИН** Рафаэль Харис улы (6.11.1962, Казан), геолог, геол.-минерал. фән. д-ры (2010). Казан ун-тын тәмамлаганнан соң (1985), «Амургеология» ЖБдә (Тында ш.) эшли. 1993 елдан Казанда: «Волгагеология» ЖБдә, «Татарстангеология» АЖдә (2003 тән баш геолог), Казан ун-тында (2009 дан). Хезмәтләре геоэкология, геохимия, литология, гидрогеология, геол. модельләштерүгә карый. ТРның Түбән Кама һәм Чаллы р-нарның экологик, ТРның тоньяк-көнчыгыш өлешендәге су төбе утырымнарының геохимик карталарын төзи; ТР торак пунктларын һәм сәнгать пр-тиеләрән су б-н тәэмин итүдә жир асты эчәргә яраклы һәм техник сулар запасын исәпли. Уйлап табуга патенты бар.

**СӨНГАТУЛЛИН** Фарук Фатих улы (2.1.1942, Буа р-ны Әхмәт а.), хокук белгече, ТССРның, РФнең атказ. юристы (1991,

1997). Казан ун-тын тәмамлы (1973). 1965–70 елларда Казанның 1 нче автохужалыгында эшли. 1970–72 да Казанның 1 нче йөк автотранспорты пр-тиесендә профсоюз ком-ты рәисе. 1972–73 тә Казанның 2 нче автотранспорт пр-тиесендә бүлек башлыгы. 1973–74 тә Казанның Бауман р-ны прокуроры ярдәмчесе. 1974–76 да ТАССР Прокуратура органнарында прокурор. 1976–87 да КПССтың Татарстан өлкә ком-ты инструкторы. 1987–88 да Казан прокуроры. 1988–92 да ТР Дәүләт арбитражының баш арбитры. 1992–95 тә ТР Югары арбитраж мәхкәмәсе рәисе. 1995–2008 да Идел бие округы Федераль арбитраж мәхкәмәсе рәисе. Халыклар дуслыгы ордены, медальләр б-н бүләкләнә.

Әд.: Казанский университет (1804–2004): Библиогр. словарь. К., 2004. Т. 3.

Е.Б.Долгов.

**СӨНГАТУЛЛИН** Хәмит Газиз улы (27.7.1940, Казан), архитектор, ТАССРның атказ. архитекторы (1987). 1972 елда Казан төзүче инженерлар ин-тын тәмамлаганнан соң, «Татгражданпроект» ин-тында эшли. 1977 дән «Казгражданпроект» ин-тында проектарның баш архитекторы, 1987 дән бүлек башлыгы. 1993–97 дә шәхси ижат остаханәсе житәкчесе. Архитекторлар берлеге әгъзасы (1976). Казандагы «Татарстан» кунакханәсе интерьерлары авторы (1968–70, М.Х.Агишев һәм М.Г.Хәйруллин б-н бергә). С. проектлары буенча Казанда ТАССРның Әчке эшләр министрлыгы мәктәбе (1976), Казан финанс-икътисад ин-тының уку-лаб. корпусы һәм уку-торак комплексы (1977–82), «Болгар» кунакханәсе төзелә. 1997 да Казан Кремлендәге Кол Шәриф мәчете проектына конкурс лауреаты (башка проект буенча төзелә).

**СӨНГАТУЛЛИНА** Зилә Даян кызы (30.7.1949, БАССРның Кыйгы р-ны Югары Кыйгы а.), жырчы (лирик сопрано), педагог, ТАССР, Каракалпак АССР һәм РФнең халык артисты (1980, 1980, 1995). 1973 елда Казан консерваториясен (В.Лазыко классы) тәмамлай. 1973 тән Татар опера һәм балет театры солисты. Рус, чит ил һәм татар композиторлары операларында 40 тан артык төп партия башкара: Госпожа Зильберкланг («Театр директоры», В.А.Моцарт), Розина («Севилья чәчтарашы», Дж. Россини),



З.Д.Сөнгатуллина Шагыйрь хатыны ролендә («Муса Жәлил», Н.Жиһанов; Канзафаров ролендә – Р.Ә.Сәхәбиев).

Джилда, Виолетта, Дездемона («Риголетто», «Травиата», «Отелло», Дж. Верди), Норина («Дон Паскуале», Г.Доницетти), Маргарита («Фауст», Ш.Гуно), Микаэла («Кармен», Ж.Бизе), Мими («Богема», Дж. Пуччини), Марфа («Патша кәләше», Н.Римский-Корсаков), Татьяна, Иоланта («Евгений Онегин», шул исем. эсәр буенча, П.Чайковский), Кар кызы (шул исем. эсәр буенча, Н.Римский-Корсаков), Тамара («Демон», А.Рубинштейн), Алтынчәч (шул исем. эсәр буенча, Н.Жиһанов), Әлфия («Самат», Х.Вәлиуллин), Галимә («Кара йөзләр», Б.Мөлеков) һ.б. С. көчле, киң диапазонлы, тәэсирле, үзенчәлекле, «көмештәй» тембрлы тавышка, драматик талантка, югары проф.



З.Д.Сөнгатуллина.



З.Д.Сөнгатуллина Розина ролендә («Севилья чәчтарашы», Дж. Россини).

осталыкка ия. Жырчының ижат диапазоны бик киң һәм ул төрле чордагы, стильдәге һәм жанрдагы эсәрләрне, ш.и. татар халык жырларын («Ал Зәйнәбем», «Сибелә чәчем», «Зөлхижә» (башкорт халык жыры), «Олы юлның тузаны», «Дустыма»), татар композиторлары жырларын («Керим әле урманнар-га», «Яз чәчәген өзмә минем өчен», Р.Яхин; «Өзелгәнсәң сиреньян», Н.Жиһанов) коллалый. Зур концерт репертуарына ия. 1983 тән Казан консерваториясендә укыта, 1998 дән вокал сәнгате каф. мөдире, проф. (1998). Укучылары арасында халыкара конкурслар лауреатлары, әйдәп баручы опера театрлары солистлары, концерт бирүче башкаручылар һәм педагоглар (А.Шаһиморатова, А.Гобәйдүллина, Пак Тә Кюн (Көньяк Корея) бар. Актив концерт эшчәнлеген алып бара. Опера спектакльләрендә катнаша, соло концерт программалары б-н Россия шәһәрләрендә, Бөекбритания, Германия, Ирландия, Литва, АКШ, Төркия, Украина, Финляндия, Франция, Чехия, Швейцария һ.б. илләрдә чыгышлар ясай. ТРның күренекле мәдәни-

ят эшлекләренә, вокал укыту методикасы мәсьәләләренә багышланган басмалары бар. Муз.-ижтимагый һәм муз.-магариф эшчәнлеген алып бара. РФнең Театр эшлекләре берлеге (1980), ТРның Ижтимагый палатасы (2006 дан) әгъзасы. Халыкара, бөтенроссия һәм төбәкара конкурсларда, ш.и. М.Глинка исем. Бөтенроссия конкурсында, Р.Яхин исем. Халыкара камера жырчылары һәм концертмейстерлар конкурсында, Респ-ка «Созвездие — Йолдызлык» эстрада сәнгате телевизион яшьләр фестивалендә, Респ-ка «Жырчы сандугачлар иле», С.Сәйдәшев исем. Төбәкара вокалистлар һәм И.Шакиров исем. Халыкара татар жырчы башкаручылар конкурсларында даими рәвештә жюри әгъзасы була. ТАССРның Г.Тукай исем. Дәүләт бүләге лауреаты (1984). Халыклар дуслыгы ордены б-н бүләкләнә.

Әд.: Хәйруллина З. Опера сәнгате йолдызы // Казан утлары. 1999. № 5; Гәрәев М. Башня чәчәкләр, Жырлашып каршында // Сөембикә. 1999. № 7.

**СӨННӨ** (гарәп. سنة — юл, үрнәк), *Мөхәммәд* пәйгамбәрнең кылган гамәлләре һәм сөйләгән сүзләре турында хәдисләр бәяны. Исламның барлык агымнары тарафыннан мөселман өммәте һәм һәр мөселман өчен тормышның барча мәсьәләсен хәл иткәндә үрнәк һәм кулланма буларак Коръәннән кала иң нык хөрмәтләнүче мәгълүмат чыганагы. Пәйгамбәрнең сәхәбәләре арасында телдән-телгә йөргән һәм *хәдисләр* (сөнниләрдә), эхбарлар (шигыйләрдә) рәвешендә теркәлгән. Мөхәммәд пәйгамбәрнең кылган гамәлләрен (фил), аның әйткән сүзләрен (кауль) һәм хуплавын (тәкрийр) тасвирлаудан гыйбарәт. Традицион исламда С.гә ияру мөселманнарның яшәү рәвеше булып санала. С. өйрәнү — мөселман белеменең мөһим өлеше. Коръән кагыйдәләре б-н бергә ул мөселман дини хокукы — *фикһ*ның эчтәлеген тәшкил итә. С. белү — *фәкыйһка* (мөселман хокукы белгече) карата төп талапларның берсе. Мөхәммәд пәйгамбәр вафат булганнан соң (632), С. нигезендә гарәп хәлифәлегендәге тормышның гәмәли сораулары хәл ителә. 9–10 йөзләргә житкәндә, хәмбәлиләр С.не Коръән б-н бер дәрәжәдә хөрмәтләнә башлаштылар. Хәнәфиләрдә фикһ чыганагы сыйфатында беринди искәртмәсез Коръәнне кабул итәләр, ә С., хәдисләрне жентекләп сайлаганнан соң гына, мөстәкыйль чыганак булып санала. Мәликиләр С.не Коръәннең дәвам итеп карыйлар: пәйгамбәрнең сәхәбәләренә — мәдинәләргә барып тоташучы хәдисләрне беринди шөрехләүгә дә юл куелмаган. Хәзерге заман мөселман фундаменталистлары С. буенча яшәүгә зур әһәмият бирәләр, хәтта мөселман кешесенә өс киемә һәм килеш-килбәтенә катгы бер тәртиптә булуын талап итәләр.

Әд.: Ислам: Энцикл. словарь. М., 1991.

**СӨННӨТ**, *ислам* эзеннән баручылар арасында киң таралган сөннәтләр, сөннәткә ытырту йоласы. Сөннәткә ытырту йоласы исламга кадәр барлыкка килгән; күп кенә халыклар арасында таралуы мәгълүм, мәс. яһүдиләрдә сөннәтләр Аллаһ һәм Израиль халкы арасында килешү символы булып санала. Ис-



ламда мөселманны бүтөннәрдән аера торган билге буларак аңлатыла. *Корьәндә* С. искә алынмый, әмма Сөннәдә үтәргә кушыла, анда Мөхәммәд пәйгамбәрнең үз оныклары Хәсән б-н Хөсәенне тууларының 7 нче көнөндә сөннәтләве турында бәян ителә. әл-Бохари һәм Мөслими *хәдисләрендә* Ибраһим пәйгамбәрнең 80 яшендә сөннәтләнүе хәбәр ителә. Сөннәткә утырту яше чикләнмәгән (7 көннән 15 яшькә кадәр мөмкин дип санала). Элек татарларда сөннәтләнүне махсус кешеләр башкарган (баба, бабачы), эшчонлекнең әлегә төре еш кына мирас булып күчкән. С.кә утырту рев-циягә кадәрге чорда Казан аргындагы 2 авылда ир-атлар арасында төп һөнәр булып саналган (Казан губернасындагы Зөя өязенә Кошман һәм Казан өязенә Масра авыллары). Сөннәтче бабалар билгеле бер түләү хакына авыллар буенча үз хезмәтләрен тәкъдим итеп йөргәннәр. С.ләү йоласын дәвалу учреждениеләрендә башкару соңгы еллар яңалыгы булып тора (3 яшьтән).

Әд.: У р а з м а н о в а Р.К. Обряды, связанные с рождением ребёнка // Татары. М., 2001.

**СӨННИЧЕЛӘК** (гарәп. — Сөннә әһелләре), исламда төп ике юнәлешнең берсе (*шигыйльәр мәзһәбе*, шигыйчелек б-н янәшә). 7 йөзнен 2 нче яртысында Мөхәммәд пәйгамбәр вафатыннан соң (632), мөселман җәмгыяте өстенлек итүче хакимият мәсьәләсе буенча таркалуы нәтижәсендә барлыкка килә. С. яклылар — сөнниләр шигыйльәреннән Галине (Мөхәммәд пәйгамбәрнең әтисе б-н бертуган Әбү Талибның улы һәм пәйгамбәрнең кыяве) үзгә асыллы санаулары һәм аның мөселман теократик дәүләте б-н идарә итүгә хокукы булуы турындагы карашларын кире кагалар; алар, өстенлек итүче хакимият барлык җәмгыять тарафыннан сайланган хәлифәләр кулында булырга тиеш, дип саныйлар. Соңрак Корьән б-н бергә Мөхәммәд пәйгамбәрнең Сөннәсен, әл-Бохари, Мөслими, әт-Тирмизи, Әбү Дауд, ән-Нисан, ибн Мажһһ төзегән *хәдисләреннән* кануни җыентыгының дөрөсләген; беренче дүрт хак хәлифә: Әбү Бәкер (632–34), Гомәр бине әл-Хаттаб (634–44), Госман бине Гаффан (644–56), Гали бине Әбү Талиб (656–61) идарәсенә законлы булуын таныганнарны; дүрт *мәзһәбнең* берсенә туры китереп, бердәм дини йолалар, көнүреш һәм социаль кагыйдәләр буенча яшәүчеләрне сөнниләрдән санный башлыйлар. Исламият-фикһ мәктәпләре арасындагы аермалар социаль-иқтисади һәм этномәдәни шартлар, хокукый традицияләреннән үзара охшаш булмавы б-н аңлатыла. *Хәнәфиләр* карарлар чыгарганда Корьәнгә һәм Сөннәгә (хәдисләреннән жентекләп тикшергән хәлдә), кирешенгән уртак фикергә (ижмагь), аларда булган өйрәтүләргә охшатып фикер йөртүгә (кыяс), яхшырак күрелгән карарга (истихсан), мөселманнарга кадәр *горәф-задәтләргә* һәм йолаларга; мәликиләр бер чыганакка — нәскә берләшкән Корьән һәм Сөннәгә таянганнар (хәдисләрдән тайпылуга юл куелмаган). Кыяс һәм истислах (карарлар җәмгыятьтә файдалы булуларына карап чыгарылган) алымнары киң кулланылган. Хәнәфиләрдә һәм бер-

кадәр кимрәк дәрәжәдә мәликиләрдә «жәнәһәт» алымына (төплә акылга нигезләнгән шәхси фикер) өстенлек бирелгән. Хәнәфиләр һәм мәликиләреннән көчле йогынтысында калган шәфигыйльәр Корьән һәм Сөннәгә бердәнбер чыганак итеп караганнар, хәдисләреннән һәм мәдинәләреннән ижмагьн бериндә искәрмәсез кабул иткәннәр, кыяс киң кулланылган, истихсан кире кагылган, ләкин истислах (ирекле фикер йөртү нигезендә дә, горәф-гадәтләр нигезендә дә) нык үзләштерелгән. Хәнәфиләр барлык тәфсирләреннән кире кагканнар, Сөннәнең аһамияте Корьән дәрәжәсенә күтәрелгән; дини тәгълиматларны акылга нигезләнү шәрехләүгә юл куелмаган; ижмагь Мөхәммәд пәйгамбәр сәхәбәләреннән беренче буыны тарафыннан чикләнгән. Хәнәфиләр, акылга нигезләнү фикерне рәсми рәвештә кире кагсалар да, охшаш фикергә таянып нәтижә ясаганнар. Хәнәфиләреннән чиктән тыш күрсәтелгән принциплары 18 йөздә, Мөхәммәд ибне Габдел-Ваһһаб (к. *Ваһһабчылык*) тәгълиматларында чагыла.

Мөселманнарның күпчелеге (90%) — сөнниләр, шуларның 30% ка якыны — хәнәфиләр. Хәнәфи мәзһәбе вәкилләреннән күпчелеге Әфганстанда, Гайана, Һиндстан, Гыйрак, Пакистан, Сурия, Төркия, Тринидадта, өлешчә Мисырда, Эзәрбайҗан, Белоруссия, Казакьстан, Россиядә (ши. Татарстанда), Урта Азия, Украинада; мәликиләр — Алжирда, Бахрейн, Катар, Кувейт, Мали, Марокко, Нигерия, Судан, Тунис, Чадта, өлешчә югары Мисырда; шәфигыйльәр — Мисырда, Иордания, Ливан, Сурия, Палестинада, өлешчә Көнчыгыш Һиндстанда, Индонезия, Гыйрак, Йәмән, Кения, Малайзия, Пакистан, Россиядә (чеченнәр, ингушлар, аварлар), Танзания, Төркия, Шри-Ланкада; хәнәфиләр Согуд Гарәбстанында яшиләр.

Әд.: Средневековая арабская философия: проблемы и решения. М., 1998; Барковская Ю.В. Мусульманское право и правовая культура. М., 2004; Филиппс А.А.Б. Законы жизни мусульман. Эволюция фикха. М., 2002; Ислам: Энцикл. словарь. М., 1991; Мусульманская цивилизация: Энцикл. словарь. М., 2001.

**СӨНЧӨЛӘ** авылы, Аксубай р-нында, шәһәр тибындагы Аксубай посёлогыннан 20 км көньяк-көнбатыштарак, Олы Сөлчә елгасы буенда. 2010 елда 519 кеше (чуашлар) яши. Халкының төп шөгыле — кырчылык, мөгезле эре терлек асрау. Урта мәктәп, мәданият йорты, китапханә. 1710 нан мәгълүм. Рев-циягә кадәр чыганакарда Вознесенский исеме б-н дә билгеле. 18 йөздә — 19 йөзнен 1 нче яртысында халкы дәүләт крәстияннәре катлавына керә, игенчелек, терлекчелек б-н шөгыльәнә. 20 йөз башында Вознесение чиркәве, земство мәктәбе (1875 тә ачыла), тегерман, ярма яргыч, 2 сыраханә, 1 казна шәраб һәм 3 вак-төякләр кибете эшли. Бу чорда авыл җәмәгатеннән имана жире 1565 дис. тәшкит итә. 1920 гә кадәр Казан губернасының Чистай өязе Мукшы волостенда, 1920 дән ТАССРның Чистай кантоненда, 1930 ның 10 августыннан — Аксубай, 1935 нең 10 февраленнән — Тельман, 1958 нең 16 июленнән — Аксубай, 1963 нең

1 февраленнән — Октябрь, 1965 нең 12 гыйнварыннан Аксубай р-нында. Халкы саны: 1782 дә — 114 ир-ат; 1859 да — 555, 1897 дә — 885, 1908 дә — 1009, 1920 дә — 1111, 1926 да — 843, 1938 дә — 931, 1949 да — 880, 1958 дә — 718, 1970 тә — 746, 1979 да — 578, 1989 да — 661, 2002 дә — 554 кеше.

**СӨҢГЕ**, сугыш коралы, озын агач сап башына очлы сөяк, таш яки үткен металлдан ясалган очлык киертелә. Таш гасырдан мөгълүм. Безнең эрага кадәр 7 йөздә Идел-Камада беренче металл очлыкар барлыкка килә.



Бородино хәзинәсе сөңгеләре. Б.ә.к. 2 нче меңьеллык уртасы. 1. Алтын бизәкле бронза сөңге; 2. Алтын бизәкле көмеш сөңге.



Бронза гасыр сөңгеләре. Б.ә.к. 2 нче меңьеллык уртасы.



Сөңгеләр. 3–7 йөзләр. Идел буе.



Сөңгеләр. 11–13 йөзләр. Идел буе Болгары. ТР Милли музейе.

Сөңге. 13–14 йөзләр. Идел буе Болгары.

8–15 йөзләрдә болгарлар дүрткырлы тар, өчкырлы һәм чөй сыман озынча сөңгеләр кулланыла. 11–13 йөзләрдә ыргыта торган кыска сөңгеләр, 15–16 йөздә металл сугыш киemen тишәргә сәләтле тар йөзле очлыклы атлы гаскәр сөңгеләре һәм киң йөзле очлыклы ау сөңгесе кулланыла. Еш кына сабына кечкенә сугыш әләмнәре беркетелә. Утлы корал һәм кылычлар барлыкка килгәч, С. киң кулланылыштан төшәп кала.

Әд.: И з м а й л о в И.Л. Вооружение и военное дело населения Волжской Булгарии X — начала XIII вв. К.-Магадан, 1997.

И.Л.Измайлов.

**СӨРӘН**, татарларның борынгыдан килгән бәйрәм йоласы. Сабан туге алдынан бер төркем егетләр (5 тән 15 кә кадәр кеше), чәчәкләр һәм тасмалар б-н бизәлгән атларда авыл буйлап йөрәп, бәйрәм очен бүләкләр (чигүле аюлыклар һәм сөлгеләр, ирләр күлмәкләре, тукымалар, йомыркалар һ.б.) жыйлар (һәр төркем авылның үзенә билгеләнгән өлешендә бүләк жыйя). Һәр йорт каршына туктап, кайчак ишегалдына ук кереп, егетләр бүләк алалар һәм аны юкадән үрелгән кәрзингә, сумкага яисә тубалга сала баралар. С. такмалар әйтешү, рәхмәт сүзләре, жырлар б-н үреләп уза. Барлык йортларны да йөрәп чыкканнан соң, егетләрнен берсе, бүләкләр туттырылган кәрзинне эләктереп, бөтен көчөнә авыл кырына чаптырып китә. Башка чапкыннар аны куып тотарга тиеш булалар; тога алмасалар, бүләккә кәрзин «урлаучы»га була, бу исә сөбик сирәк күзәтелгән. Жыйелган бүләкләр Сабан туген оештыручыларга тапшырыла. 19 йөздә — 20 йөз башында Казан губернасындагы Мамадыш өязенә кайбер авылларында (мас., Кече Кирмән, Төркәш), бүләкләр жыйганнан соң, егетләр йөгөрү, ат чабышы ярышларында көч сынашкан, жинүчеләргә бүләкләр тапшырылган. Атлы С.нан тыш Лаеш һәм Мамадыш өязләрендә жәяүле С. дә оештырылган. Киенгән-ясанган берничә ир-егет, йорттан йортка йөрәп, бүләкләр жыйган, сый-хөрмәт күрсәтүне сораган. С. йоласы татар авылларында хәзерге көнгәчә сакланып калган.

Әд.: У р а з м а н о в а Р.К. Современные обряды татарского народа: Ист.-этногр. исслед. К., 1984; шу л у к. Обряды и праздники татар Поволжья и Урала (годовой цикл XIX — нач. XX вв.): Ист.-этногр. атлас татар. народа. К., 2001; Шу а р а ф у т д и н о в Д.Р. Исторические корни и развитие традиционной культуры татарского народа XIX — начала XXI вв. К., 2004.

**СӨРДЭ** авылы, Арча р-нында, Арча шәһәрненнән 44 км төньяк-көнбатыштарак, Ашыт елгасының уң кушылдыгы буенда. 2010 елда 334 кеше (татарлар) яши. Халкының төп шөгыле — кырчылык, мөгезле эре терлек асрау. Тулы булмаган урта мәктәп, мәдәният йорты, китапханә. Мәчет. 18 йөзнен 2 нче яргысында Печәнәуга (әлек Иске Сөрдә) авылынан күчкәнчеләр нигез сала. Рев-циягә кадәр герус чыганакларында Бигафевский Починок, Ясашная Сердобряшка исемнәре б-н дә билгелә. 18 йөздә — 19 йөзнен 1 нче яргысында халкы дөләт крәстияннәре катлавына керә, игенчелек, терлекчелек, балта эше, мич чыгару, такта яру, читек тегү б-н шөгыльләнә. 20 йөз башында 2 мәчет, жил тегермане, ти-

мерчелек, 6 вак-төякләр кибете эшли. Бу чорда авыл жәмәгәтенен имана жире 2034,3 дис. тәшкил итә. 1920 гә кадәр Казан губернасының Казан өязе Мәмсә волостенда, 1920 дән ТАССРның Арча кантонында. 1930 ның 10 августыннан — Тукай, 1935 нең 10 февраленнан — Кызыл Юл, 1956 ның 18 июленнан — Тукай, 1963 нең 1 февраленнан Арча р-нында. Халык саны: 1782 дә — 150 ир-ат; 1859 да — 673, 1897 дә — 917, 1908 дә — 1174, 1920 дә — 117, 1926 да — 1106, 1938 дә — 843, 1949 да — 586, 1958 дә — 497, 1970 тә — 517, 1979 да — 462, 1989 да — 378, 2002 дә — 347 кеше.

**СӨРЕНЧӨК** елгасы, Көнчыгыш Кама аръягында, БК елгасының сул кушылдыгы. Озынлыгы 15,5 км, бассейнының майданы 147,4 км². Елга башы Сарман р-ны Саклаубаш авылынан 6 км төньяк-көнчыгыштарак, тамагы — Минзәл р-ны Яна Мажын авылынан 3 км көньяк-көнбатыштарак. Елга башының абс. биеклеге 140 м, тамагыныкы — 67 м. Су жыелу майданында урман үсемлекләре бөтенләй үсми. С.нең 0,5 тән 8,3 км га кадәр озынлыктагы 8 кушылдыгы бар, иң зурысы — Шарлык елгасы (сул кушылдык). Елга чөлтәренен тыгызлыгы 0,31 км/км². Туенуы катнаш, яргысыннан артыгы кар сулары исәбенә туры килә. Жир асты сулары б-н туену модуле 0,25–0,5 л/с·км². Гидрологик режими ташу вакытында су муллыгы һәм жәеннык саегуы б-н характерлана. Бассейнда еллык су агымының уртача күпмәлиги катламы 114 мм, ташу агымы катламы 61 мм. Язгы ташу, гадәттә, март ахыры — апрель башында башлана. Елга ноябрь уртасында туңа. Елга тамагында суының иң аз вакытындагы уртача күпмәлиги чыгымы 0,015 м³/с. Язын суы каты (6–9 мг-экв/л), кышын һәм жәен бик каты (12–20 мг-экв/л). Гомуми минеральләшүе язын 400–500 мг/л, кышын һәм жәен 700–1000 мг/л.

**СӨРКӘЛӘР** (Marmota), тиенсыманнар сәмиялыгыныннән имезүчеләр ыругы. 13 кә якын төре билгеле, Төньяк ярымшарда таралганнар. Татарстан терр-ясендә бер төре — гади С. яки байбак (M.bobac) Идел алдында һәм Көнчыгыш Кама аръягында дала-ланган участкаларда яши. Колонияләр хасил итә, аеруча зурлары — *Чыршылы сөркә (байбак) колониясе* (к. «Дала»), *Яңа Тинчәле сөркә (байбак) колониясе*, *Утинкә сөркә (байбак) колониясе*, шу. *Чатыр Тау* табигать тыюлыгы составындагы зурач баручы колония.

Гәүдәсенен озынлыгы 62 см га, койрыгы 20 см га, авырлыгы 10 кг га кадәр. Мехы чыгыштырмача кыска, тыгыз, йомшак. Кара яки конгырт чуар комсу-сары төстә, ян-яклары аксыл, корсагы — жирән-сары. Гәүдәсе юан, жыйнаксыз. Аяклары кыска, көчле, тырнак-

лары казый торган типта. Башы зур, кысылган, муены кыска. Байбаклар ике төрдөгә тирән ояларда яшиләр: вакытлыча саклану оялары һәм даими оялар; гәилә б-н (бер ояда 12–15 кә кадәр жәнлек) урнашалар. Кышын йокыга талалар. Жәни житлегү чоры — яшәвенен 3 нче елында. Язын парлалалар, 40–42 көннән 2–8 бала туа. Үләнчел үсемлекләр б-н тукланалар. Халык медицинасында сөркә мае үпкә авыруларын дөвалауда кулланыла. Саны Татарстан терр-ясендә арту сәбәплә, гади С. ТРның Кызыл китабынан чыгарылган (2006).

**СӨТ ҺӘМ СЫР-МАЙ ЖИТЕШТЕРҮ СӘНӘГАТЭ**, жиңел сәнәгатенен төрле сөт продуктлары — аертылмаган сөт продукциясе, май, сөт консервлары, коры сөт, сыр, брынза, тундырма, казеин һ.б.ны житештерүче пр-тиеләрне берләштергән тармагы. ТРда 50 пр-тие: сөт комб-тлары һәм з-длары, сөт-сыр з-длары һәм цехлары; транспорт, сәүдә оешмалары һ.б. бар. Иң әре житештерүчеләр: «Просто молоко» ЖЧЖ идәрәче компаниясе (аның составына Аксубай май з-ды, Бөгелмә, Казан, Чаллы, Түбән Кама сөт комб-тлары, Мамадыш сыр-май комб-ты, Мөслим һәм Яна Чишмә коры сөт з-длары керә), «Алексеев сөт-консерв комбинаты» ЖЧЖ, «Эдельвейс-М» сөт продуктлары комбинаты» АЖ, «Эдельвейс-М» ЖЧЖ (Казан), «Эдельвейс-Кукмара» ЖЧЖ, «Яшел Үзән сөт комбинаты», «Челны-холод» (Чаллы ш.), «Алабуга сөте», «Чистай сөт комбинаты», «ТОРОС-МОЛОКО» (Ленингорск ш.) АЖ һ.б. эшли. Тәүлеккә 50–100 т сөт эшкәртүче пр-тиеләр өстенлек итә, эрерәк пр-тиеләр тәүлеккә 500, 700, 1000 т сөт эшкәртә.

Казан губернасында беренче сөт эшкәртүче пр-тиеләр 19 йөз ахырында барлыкка килә (1884 елда алпавит Н.П.Бельковичның Лаеш өязе Надежинский авылындагы утарында сыр кайнату оештырыла). Соңрак кечерәк күләмнәрдә май һәм сыр житештерү кайбер алпавит хужалыкларында һәм Казан губерна земствосының 2 нче а.х. фермасында жайга салына. 1893 тә Казан икътисадчылар жәмгыяте уздырган а.х. продуктлары күргәзмәсендә атланмай, Париж, Голштиния майлары, Бакштейн сыры күрсәтелә. 20 йөз башында май житештерү үсеш ала. 1910 да Чистай өязенен Мамык авылында 1 нче май эшләү, сыр кайнату һәм терлекчелек мәктәбе ачыла; Зөя, Казан, Лаеш, Спас, Тәтеш, Чистай өязләрендә һәм Малмыж шәһәрндә махсус май житештерү осталары эзерләү курслары оештырыла. 1911 дә губерна терр-ясендә 38 май эшләү пр-тиесе, шу.и. 2 кечерәк май з-ды (Спас өязенен Пичкас авылында һәм Зөя шәһәрндә) була, алар атланмай һәм эретелгән май, каймак чыгаралар. 1913 тә 50 май эшләү пр-тиесе исәпләнә, май житештерү елга 40 т тәшкил итә. Беренче бөтендөнья сугышы башлангач, күп кенә май эшләү пр-тиеләре ябыла, Гражданнар сугышы елларында калган пр-тиеләр дә продукция чыгаруны туктата.

1920 еллар ахырында сөт жьно һәм эшкәртү, май, сыр житештерү, аларны сату эшчән-



Гади сөркә.

леге яңара. 1927 дэ халыктан сөт кабул итү һәм эшкәртү бунча 26 кооператив пункт оештырыла. 1928 дэ аларның саны 51 гә житә (38 артель һәм 13 а.х. кредит ширкәте), ш.и. 39 май эшләү, 6 сыр кайнату, 3 сөт житештерү, 3 сепаратор пр-тиесе була. Сөт (14,3 мең *m*) 388 авылдан жыела. 1930 да ТАССРда 160 зур булмаган сөт эшкәртү пр-тиесе (104 — май, 31 — сыр, 25 сөт з-ды) эшли, алар «Татарстан май житештерү берлеге» («Татмаслоюз», 111 пр-тие), «Татарстан кулланучылар берлеге» («Татпотребсоюз», 10 пр-тие), район кооперация берлекләренә (39) яраклаштырылган биналарында урнаша. Заводларның жиһазлары Чаллы (20), Минзәлә (16) һәм Спас (12) р-нарына туры килә. Тармакта сөт эшкәртү кустарь ысуллар б-н башкарыла. Заводлар һәм сепаратор пунктларының жиһазлары су жылытулы тартмалардан, сөгәткә 300 л чамасы житештерүле төрле маркалы кул сепараторларынан, сыр, эремчек һәм казеин эшләү өчен 500–700 л сыйдырышлы агач чаннардан, 60–100 л лы гөбеләрдән, май эшкәрткөчтән һ.б. вак инвентардан гыйбарәт була. Житештерелгән продукция базарда саклана. Кабул итү пунктларына сөт атлар һәм үзгеләр жигелгән олауларда китерелә. 1932 дэ барлык заводлар һәм районара май базалары (эзерлү пунктлары) яңа оештырылган Татарстан «Союзмаслопром» өлкә бүлекчәсе (1934 тә «Татмаслопром» тресты итеп үзгәртелә, 1959 га кадәр эшли) составына кертеләләр. 142 пр-тиенә 113 ен май, 29 ын май-сыр з-длары тәшкил итә, аларга чимал 127 сепаратор һәм 1820 май жыю бүлекчәләренән жиборелә. 1933 тә житештерелгән продукция (*m*): май — 1393, майлы каты сырлар — 148, майсызландырылган эремчек — 1736, казеин — 5.

1930 елларда дәүләт сөт һәм май з-длары төзелә. Казанда Үзәк сөт з-ды (1932), Урманай май-казеин з-ды (Азнакай р-ны), Алексеев коры сөт з-ды (икесе дә 1935 тә), Әлмәт р-нының Әлмәт, Әгерҗе р-нының Тирсә авылларындагы май з-длары, Шәйморза р-нының Борындик авылындагы май-сыр з-ды (барысы да 1938 дә) сафка баса.

1936 да Алексеев, Биләр, Лаеш, Спас һәм Чистай р-нарындагы май з-длары Алексеев коры сөт з-ды карамагына тапшырыла. Коры сөт житештерү 80 *m* тәшкил итә. 1940 та респ-када 132 сөт эшкәртү з-ды («Татмаслопром» трестында — 90, Казан «Рославмолоко» шөһәр сөт з-дында — 26, Алексеев коры сөт з-дында — 16), ш.и. 1 коры сөт, 1 шөһәр сөт, 71 май, 19 май-сыр, 40 башлангыч сөт з-длары була. Бөек Ватан сугышы елларында тармак пр-тиеләре фронт, хәрби з-длар, госпитальләр һәм балалар учреждениеләре ихтияжларына эшли. 1941–49 да, Казан шөһәр сөт з-дыннан һәм Алексеев коры сөт з-дыннан кала, барлык заводларда да эш кул көчә б-н башкарыла, аларда сөт һәм сөт өсте су жылытулы тартмаларда эшкәртелә.

1950–60 елларда тәүлеккә 100 *m* сөт эшкәртүгә сәләтле Казан сөт з-ды (хәзер «Казан сөт комбинаты» АЖ), һәрберсе елга 2000 *m* сөт эшкәртү куәтенә ия Богелмә, Алабуга,

Иштирәк, Нурлат-Октябрь май з-длары, һәрберсе тәүлеккә 10 *m* сөт эшкәрттерлек Балтач, Буа, Кормаш, Теләнче Тамак май з-длары, Аксу, Мөчәли — сыр, Зеленково, Питрәч, Чирково сөт з-длары файдалануга тапшырыла. Минзәлә һәм Чирмешән — сыр, Чистай сөт з-дларында реконструкция уздырыла. Яңа төзелгән һәм реконструкцияләнгән пр-тиеләр электр энергиясе б-н тәмин ителә, пар казаннары, кайберләре суыткыч-компрессор жайланмалары б-н жиһазландырыла. Аерым заводларда һәм сепаратор пунктларында сепараторларны, май язгычларны моторлаштыру, цехлар өчендә чимал һәм ярымфабрикатларны күчерү өчен насослар кую, өзлексез линияләр, тутыру-ябу автоматлары, механик болгаткычлы сыр ванналары, эретелгән сырлар эшләү өчен автомат жиһазлар куллануга керту юлы б-н күп хезмәт таләп ителә торган процесслар өлешчә механикалаштырыла. 1963 кә 38 май заводында май житештерү өчен өзлексез эшләүче линияләр урнаштырыла; пр-тиеләренә 30% ы пар б-н механикалаштырыла. 1959–60 та 111 завод һәм 65 сепаратор бүлекчәсе эреләтелә, 10 сөт һәм май-сөт комб-тына берләштерелә. Житештерелгән продукция ассортименты 20 исемдә була. 1960 елларда барлык заводлар һәм сепаратор пунктлары пар б-н механикалаштырыла, технол. жиһазларны яңарту дәвам итә. 1970 кә, 1960 ел б-н чагыштырганда, продукция житештерү 2 тапкырдан күбрәккә арта (к. табл.).

1940–2013 тә Татарстан сөт һәм сыр-май житештерү сәнәгате продукциясенә төп төрләрен эшләп чыгару, мең *m*

Еллар	Сөткә күчереп исаплаганда аертылмаган сөт продукциясе	Майлы сырлар <sup>1</sup>	Май <sup>2</sup>	Туңдырма <sup>3</sup>
1940	6,1	0,4	2,5	...
1950	11,1	0,5	3,8	...
1960	105,3	2,3	11,1	...
1970	245,6	5,2	15,7	...
1980	333,0	7,2	20,4	...
1990	479,4	10,3	30,8	11,5
1995	204,4	6,9	28,9	9,6
2005	185,2	33,3	20,4	13,4
2006	221,8	39,5	22,0	9,6
2013	359,7	15,7	12,9	16,3

<sup>1</sup>) 2009 дан сырлар һәм сыр продуктлары.

<sup>2</sup>) 2009 дан атланмай һәм май пасталары.

<sup>3</sup>) 2009 дан туңдырма һәм туңдырылган десерт ризыклар.

1970 елларда яңа пр-тиеләр — Түбән Кама (тәүлеккә сөт эшкәртү куәте — 50 *m*), Богелмә, Саба (25 эр *m*; барысы да 1972 дә), Чаллы (150 *m*, 1973) сөт з-длары, ш.у. Актаныш р-нының «Чишмә» к-зында, Әлмәт р-нының «Нефтяник» с-зында һәм Казан ат з-дында (Питрәч р-нының Званка авылында) кымыз эшләү цехлары файдалануга тапшырыла. 1970 еллар уртасына еллык житештерү (мең *m*): май — 20, майлы сырлар — 5. Тармак пр-тиеләре төрле исемдәгә һәм майлылыктагы (30–60%) табиғый голланд, пошехон, Кострома, эстон, Россия, сулугуни, чэй сырлары, майсызландырылган, колбаса рөвешендәгә һәм эретелгән сырлар житештерүне үзләштерәләр. 1973 тә капыл продукция чыга-

ру (гомуми күләмнән % ларда): сөт — 29,6, каймак — 27, майлы эремчек — 40 (1965 тә бу күрсәткечләр тиндәшле рәвештә 16,4; 7,3 һәм 9,2% тан артмый). 1970–80 елларда пр-тиеләрдә ачы сөт продуктулары — резервуар ысулы, эремчекне аерым алым б-н житештерү, оеткыларны стерильләштерелгән сөтне эзерләү, майсызландырылган сөт продукциясе эшләү, пахта һәм сыворотка куллану гамалгә кертелә. Ассортимент 70 исемгә кадәр үсә (1975). Сөтне дәүләтнең сатып алу һәм эшкәртү күләме 648,3 мең *m* дан (1970) 1214,5 *m* га кадәр (1989) арта.

Сөт житештерү сәнәгате пр-тиеләре 1960–65 тә — Татарстан ХХСның Ит-сөт житештерү идарәсе, 1965–71 дә — Татарстан сөт эзерләүләр һәм сөт житештерү сәнәгате респ-ка идарәсе, 1972–90 да — Татарстан сөт житештерү сәнәгате респ-ка берләшмәсе, 1990–94 тә ТР Аграр сәнәгате «Татарстан сөт-аграр сәнәгате» («Татмолоагропром») ЖБ карамагында була. Икътисади реформалар башлангач, тармак пр-тиеләре дәүләт карамагынан хосусый милеккә күчәләр, акц. жәмгыятьләренә әвереләләр. 1994 тә «Татарстан сөт» холдинг компаниясе» АЖ (2006 да «ВАМИН-Татарстан» АЖ итеп үзгәртелә), 1995 тә «Эдельвейс-М» ЖЧЖ оештырыла. 2006–12 дә ТРда «ВАМИН-Татарстан» АЖ эшли. 2013 тән ЖЧЖ «Просто молоко» ИК эшли башлый. «Просто молоко» АЖ идарәче компаниясе тулы житештерү циклы үзенең агрофирмалары, сөт з-длары булган ТРда бердәнбер иң эре сөт эшкәртүче а.х. пр-тиесе. Аның бүгенге көндә 3 сөт з-ды, 6 сөт комб-ты, 15 агрофирмасы, 1 элеваторы, 4 икмәк кабул итү пр-тиесе, 1 катнаш азык з-ды бар. «Просто молоко» елга 160 мең *m* аертылмаган сөт продукциясе, 8 мең *m* ак май, 8 мең *m* сыр һәм сыр эшләнмәләре житештерә. «Просто молоко» АЖ идарәче компаниясенә товар әйләнешенә 40% ы, «Эдельвейс-М» ЖЧЖнә 33% ы туры килә (2014). Продукция сату базарына ия булу өчен барган көндөшлек тармакның алга таба үсешенә этәргеч бирә. Эшкәртү өчен чимал башлыча ТР сөт житештерүчеләренән, өлешчә чиктәш төбәкләрдән китерелә.

С.һ.с.-м.ж.с. 200 гә якын төрдә продукция, ш.и. 100 дән артык исемдә аертылмаган сөт продуктлары чыгара. 1990–2005 тә сөт продукциясенә 100 гә якын яңа төрен житештерү үзләштерелә. Алар арасында — каты сырлар (20 төр), төрле йогуртлар, бифидобактерияләр б-н баetylган «Бифидок» кефиле, ряженка, «Бифидум» һәм «Бифилайф» дөвалау ачы сөт продуктлары, диетик һәм майлы эремчек, фторланган һәм йодланган сөт, сөзмә, корт, төрле эчемлекләр, туңдырмалар һ.б.

Тармакта житештерелүче продукциянең 25 төре (шулар арасында шоколад йөгертелгән эремчек батончыклары, «Голландский», «Гауда» сырлары, катык, каймак, «Пошехонский», «Костромской» сырлары һ.б.) «Россиянен иң яхшы 100 товары» исәбенә кертелә, Бөтенроссия «Алтын көз» агросәнәгәт күргәзмәсе (Мәскәү), Бөтенроссия сырлар сыйфаты конкурс-смотры (Крас-

нодар, Барнаул шәһәрләре), Халыкара «Продэкспо» ярминкасе (2003, 2004, 2005, 2006, 2014, 2015) медальләре һәм дипломнары б-н бүләкләнә. «Просто молоко» АЖ идарәче компаниясе 2015 тә Берлинда узган «Зелёная неделя» күргәзмә-ярминкасендә 3 алтын медальгә лаек була. Продукция (25% чамасы) РФнең 5 тән артык төбәгенә (Мәскәү, С.-Петербург, Самара, Уфа, Ижевск, Пермь) жиберелә.

Тармак пр-тиеләре өчен инженер-техник белгечләре — Казан технол. ун-ты, Казан механика-технол. техникумы һ.б. уку йортлары, эшче кадрларны 49 нчы һөнәр уч-шесе (Казан) әзерли.

Әд.: Донбулатов М.Ш., Закиров Т.З. Молочная промышленность Татарии. К., 1974; ОАО «Казанский молочный комбинат»: От прошлого — в будущее. К., 2002; Ксенофонов Е.А. ОАО «Чистопольский молочный комбинат» // Молочная пром-сть. 2004. № 6.

К.Ф.Фәхметдинов, М.Ж.Гаитов.

### СӨТЛЭ САБАК, к. Агулы билчән.

**СӨТЛЕГӘН** (Euphorbia), сөтлегәнчәләр семьялыгынан бер- һәм күпчәллек үләннәр һәм куаклар ыругы. 2 меңгә якын төре билгеле, бөтен Жир шарында, күбесенчә тропик һәм субтропикларда таралган. ТР терр-ясендә 11 төре: Саз С.е (E. palustris), чуклы С. (E. semivillosa), чыбыксыман С. (E. virgata) барлык районнарда очрый; күгелжем С. (E. caesia), очлы С. (E. esula), рус С.е (E. rossica) һ.б. — сирәк төрләр. Кырларда, юл буйларында, куаклар арасында, жиләк-жимеш һәм яшелчә бакчаларында үсә. 2 м га кадәр биеклектәге бер-яки күпчәллек үләнчел үсемлек. Яфраклары чиратлашкан, озынча формада. Чәчәкләре күрексез, саргылт-яшел төстә, бер женесле, вак, бер ана һәм 10–12 ата чәчәкләрдән торучы чатыр чәчәк төркеменә жыйналган. Жимеше — өч оялы тартамчык. Май–августта чәчәк ата. Жимешләре июньнең 2 нче яртысы — августта өлгәре. Орлыктан һәм вегетатив юл (тамыр үрентеләре) б-н үрчи. Үсемлекнең барлык өлеше дә сөтчел сыекчалы, ул тирегә эләккән очракта, озак төзәлүче пешү, ялкынсыну жәрәхәтләре китереп чыгара. Үсемлектә сумала, сапонин, флавоноид, кумарин бар. Халык медицинасында С. ревматизм, подагра һәм эч йомшарту чарасы буларак, сөялләрне бетерү өчен, гөмбә авырулары (аяк өчен ванналар) вакытында кулланыла. Чыбыксыман С., очлы С., көнбагар С. (E. helioscopia) һ.б. — чүп үләннәр. Гмелин С.е (E. gmelinii) ТРның Кызыл китабына кертелгән.

**СӨЯКӘЙ** авылы, Мөслим р-нында, Мөслим авылынан 34 км көнчыгыштарак, Калмыя елгасы буенда. 2010 елда 130 кеше (татарлар) яши. Халкының төп шөгыле — кырчылык, терлекчелек. 1795 тән мөгълүм. Рев-циягә кадәр рус чыганакларында Суякеева, Суякеева исемдә б-н билгеле. 1860 елларга кадәр халкы асабалар һәм типтәрләр катлавына бүленә, игенчелек, терлек асрау б-н шөгыльләнә. 1870 елгы мөгълүматларга караганда, мәчет, мөкәтп, су тегермәне эшли. 20 йөз башында авыл жәмәгәтенен имана жифе 1467,5 дис. тәшкил итә. 1920 гә кадәр Уфа

губернасының Минзәлә өязе Әмәкәй волостенда, 1920 дән ТАССРның Минзәлә кантоньында. 1930 ның 10 августынан — Мөслим, 1963 нең 1 февраленан — Сарман, 1965 нең 12 гыйнварынан Мөслим р-нында. Халык саны: 1816 да — 55 ир-ат; 1859 да — 182, 1870 та — 224, 1913 та — 645, 1920 да — 558, 1926 да — 405, 1938 да — 435, 1949 да — 368, 1958 да — 338, 1970 та — 348, 1979 да — 262, 1989 да — 177, 2002 да — 144 кеше.

**СӨЯКЧӘННӘР** (Lithobiomorpha), иренайкалы күбәякчәләр отряды. Якынча 800 төре билгеле. Татарстан урманнарында 8 төре очрый. Гади С. (Lithobius forficatus) киң таралган. С. — жир өсте буынтыга яаклылары. Гәүдәсе 3–50 мм озынлыкта. Баш һәм 19 сегменттан (зур сегментлар кечкенәләре б-н чиратлаша) торучы гәүдә (күкрәк) өлешләренә бүленгән, аларның һәрберсендә парлы аяклар урнашкан. С. урман түшәмәсендә, черек агачта, ташлар астында, болын һәм дала үләнчел үсемлекләре калдыкларында яшиләр; яшерен яшәү рәвешен алып баралар. Дым яратучаннар һәм бик хәрәкәтчәннәр. Ерткычлар, вак умырткасызлар (нигездә, бөжәкләр) б-н туеналар. Еш кына күкәйләрен жир кузуга салалар.

**СӨЯЛ ҮЛӘНӘ** (Lapsana), оешма чәчәкләләр семьялыгынан бер- һәм күпчәллек үләнчел үсемлекләр ыругы. 10 га якын төре билгеле. ТР терр-ясендә бер төре — гади С.ү. (L. communis) бар. Сирәкләнгән урманнарда, урман, юл буйларында, чөчүлекләрдә чүп үлән буларак үсә. 20–100 см биеклектәге берчәллек үсемлек, тармаклы туры сабаклы. Өске яфраклары бөтен, аскылары каурыйсыман-теленмә. Чәчәкләре аксыл-сары, себеркәч — калкан чәчәк төркеменә жыйналган күп санлы вак кәрзиннәрдә. Жимеше — орлыкча. Июнь–июльдә чәчәк ата. Орлыктан үрчи. Үсемлектә каротин, аскорбин к-тасы бар. Тамыры һәм үләнә төнәтмәсе буылуга (спазмага), ялкынсынуга каршы, бөрештергеч чарага ия. Халык медицинасында үлән суы һәм төнәтмәсе тире авырулары вакытында кулланыла.

«СПАРТАК», Казандагы аяк киёмнәре пр-тиесе. 1916 елда сәнәгатьчеләр В.Г.Шабанов, Н.М.Зобнин һәм С.В.Жулин тарафыннан, пайлар берләштереп, «Поляр» ф-касы буларак нигезләнгән. 1920 дән национализацияләнгән. 1922 дән Казан «С.» күп аяк киёмнәре комб-ты, 1963 тән Татарстан аяк киёмнәре житештерү берләшмәсе, 1989 дан Татарстан сәнәгать-сәүдә аяк киёмнәре берләшмәсе (1991 дән арендада), 1994 тән «С.» аяк киёмнәре берләшмәсе» АЖ, 1996 дан «С.» аяк киёмнәре АЖ, 2002 дән «С.» АЖ, 2003 тән «С.» аяк киёмнәре фабрикасы» АЖ, Башта Швеция «Атлас һәм Поляр» электр двигателе һәм аяк киёмнәрен өскә өлешен тегә торган Америка машиналары б-н жиһазландырылган (башка операцияләр кулдан башкарылган) фабрикада 2 төр продукция — солдат итекләре һәм ботинкалар (1916 да — 180 мең пар, эшләүчеләр саны — 300 кеше; 1919 да — 405 мең пар, 980 кеше) чыгарыла. Чимал фабрика янәшәсендәгә күн 3-дыннан

алына. Гражданнар сугышы тәмамлангандан соң, продукция житештерү 5 тапкыр киими; 1925 тә жиһазлар торгызыла, яңа техника киелә башлый. 1929–33 тә яңа аяк киёмнәре тегү техникасы һәм китпеләр камерасы кулланылышка кертелә, житештерү майданнары зурайтылу нәтижәсендә комб-тта хезмәт житештерүчәнлегә 60% ка, эшләүчеләр саны 2,8 мең кешегә кадәр, 1929–39 да продукция күләме 560 меңнән 1,7 млн. парга кадәр арта. Бөек Ватан сугышы чорында комб-т эвакуацияләнгән «Труд» (Гомель ш.) һәм «Скорост» (Ленинград) аяк киёмнәре ф-каларының жиһазларын һәм эшчеләрен кабул итә. «С.»та илдә беренче тапкыр сәнәгый, нигездә, мех унталар житештерү жайга салына, Ленинград ф-касы тәҗрибәсенә нигезләнеп, аяк киёмнәрен кайнар вулканизлаштыру алымы б-н тегү үзләштерелә, ябыштырыла торган аяк киёмнәре өчен пресслар, рант тегү машиналары урнаштырыла, өзлексез эшләү оештырыла, бу, 1942 дән башлап, ел саен фронтка



«Спартак» аяк киеме фабрикасы АЖ. Эзер продукция цехы.

1 млн.нан артык пар армия итекләре жиберү мөмкинлегә бирә. Сугыштан соңгы елларда хатын-кызларның — модельле, ирләр, балалар өчен, өйдә кия торган һ.б. төрле аяк киёмнәре тегү цехлары ачыла. Алга таба, бер үк вакытта корпусларны реконструкцияләү б-н бергә, технол. процессның барлык стадияләрен комплекслы механикалаштыру һәм конвейерлаштыру жәелдерелә, ясалма һәм синтетик материаллар киң кулланыла башлый. 1960 елларда пр-тие составына Казанда урнашкан балалар аяк киёмнәре ф-касы, Казан, Яшел Үзән һәм Чистай аяк киёмнәре ф-калары керә; цехларны кушу һәм үзгәртеп корулар гәмәлгә ашырыла. 1960 еллар ахыры — 1970 еллар башында Мамадыш, Йошкар-Ола шәһәрләрендә, Актаныш р-нының Актаныш, Балык Бистәсе р-нының Котлы Бөкәш, Саба р-нының Олыяз авылларында һ.б. жирләрдә производстволар, 1980 елларда Казан, Түбән Кама, Әлмөт, Зәй, Чистай, Йошкар-Олада фирма кибетләре ачыла. 1990 га «С.» составына 25 комплекслы-механикалаштырылган цех керә (эшләүчеләр са-

ны 6 мең кешегә якынлаша); 5 мең берәмлек алдыңгы технол. жиһаз (аларның 45% тан артыгы югары житештерүчәнлек күрсәткеләренә ия була), аяк киёмнәренә аскы өлеш детальләрен эшкәртү һәм аяк киёмнәрен жыю буенча 7 ярымавтомат линия, 4 км озынлыктагы конвейер линияләре файдаланыла. 1990 еллар башында 100 дән артык операцияне үз эченә алган технол. процессның механикалаштырылу дәрәжәсе 67% ка житә. 1955–90 да аяк киёмнәре ассортименты 66 дан 250 модельгә кадәр, продукция (элеккечә үк аның төп өлешен армия өчен аяк киёмнәре тәшкил итә) эшлән чыгару күләме елга 5 млн.нан (1958) 10 млн. парга кадәр арта. 1990 еллардагы икътисади кыенлыklar житештерүнең кискен кимүенә (1998 дә 184,3 мең парга кадәр) һәм филиалларның жылыуына китерә. 1999 да «Татфондбанк» һәм «ТатИнК» инвестиция компаниясе катнашында житештерү үзгәртеп корыла, аяк киёмнәрен автоматлаштырылган проектлау жиһазлары сатып алына, продукция ассортименты шактый киңәйтелә.

2014 кә «С.»ның төп (өлгеләү-кисү, аяк киёмнәренә өскә өлешә эшләнмәләрен жыю, әзер продукция тегү) һәм ярдәмчә цехларында һ.б. бүлекләрендә 650 дән артык кеше эшли. Продукция Россия климаты шартларына яраклаштырылган ирләр, хатын-кызлар һәм балалар аяк киёмнәренә киң ассортименттан гыйбарәт. «С.» продукциясе «С.», «Bontop» һәм «Polia» сәүдә маркалары б-н чыгарыла. Яңа коллекцияләр даими маркетинг тикшеренүләре нигезендә булдырыла. «С.» Россиянең 10 иң эре аяк киёмнәре житештерүчеләре исәбенә керә. Еллык житештерү күләмнәре: 2002 дә — 695,4 мең пар, 2005 тә — 524,5 мең пар, 2013 тә — 290 мең пар. Продукция 80 нән артык кибетне (Татарстан, Башкортстан, Чуаш, Удмурт, Мордва, Мари Респ-каларының һәм Түбән Новгород өлкәсенә 20 дән артык шәһәрнең) эченә алган үз сәүдә челтәре, ш.у. күптармаклы дистрибуторлар челтәре аша сатыла, БДБ илләренә чыгарыла. Житештерү өчен материал Мәскәү, С.-Петербург, Ярославль, Киров, Ростов-Дон һ.б. шәһәрләренә 20 пр-тисеннән китерелә.

Бөек Ватан сугышы елларында «С.» коллективына берничә тапкыр СССР Дәүләт Оборона Ком-тының күчмә Кызыл байрагы бирелә, 1945 тә ул мәңгелек саклауга тапшырыла. Пр-тие бүлекләре арасында — СССР һәм РСФСР Жинел сәнгәт халык комис-тлары һәм министрлыклары, ВЦСПС, КПСС һәм ВЛКСМның Татарстан өлкә ком-тлары, профсоюзларның өлкә советы, ТАССР МС һәм ЮС Президиумы байраklары һәм дипломнары. «С.» аяк киёмнәре үрнәкләренә күп тапкырлар «Россиянең иң яхшы 100 товары» билгесе бирелә. Күп кенә эшчеләре дәүләт бүлекләренә лаек була: 1 кешегә — Соц. Хезмәт Герое, 7 кешегә РСФСР, ТАССРның атказ. жинел сәнгәт хезмәткәре исемнәре бирелә; 9 кеше — Ленин ордены, 3 кеше — Октябрь Революциясе, 21 кеше — Хезмәт Кызыл Байрагы, 3 кеше — Халыклар дуслыгы, 51 кеше — «Почёт билгесе», 2 кеше

— 2 нче дәрәжә Хезмәт Даны, 37 кеше — 3 нче дәрәжә Хезмәт Даны орденнары, 500 гә аяк киёмнәре медальләре б-н бүләкләнә.

Пр-тие житештерүчеләре арасында — Н.М.Зобнин (1916–18), Гардеев (1930 еллар), П.А.Ситников (1941–42), Д.И.Яковлев (1943), Н.С.Сметанин (1943–46), М.А.Карнаухов (1946–59), М.М.Аблаев (1959–80), Г.Х.Кыямов (1980–96), Ф.Р.Әхмәтжанов (1996–99), Р.З.Гарипов (2003–13), И.И.Зарипов (2013 тән).

Әд.: Очерки истории Татарского обувного объединения «Спартак». К., 1966.

«СПАРТАК-ТАТАРСТАН», физкультура-спорт жәмгыяте. 1937 елда «Спартак» ирекле спорт жәмгыяте Татарстан респ-ка советы, 1999 дан хәзерге исемдәге мөстәкыйль оешма (житәкчесе — Г.А.Джапаридзе). «Спартак» ирекле спорт жәмгыяте Татарстан советы жиңел һәм азык-төлек житештерү сәнгәте, сәүдә, сәнгәт кооперациясе, мәдәният, мэгариф һәм сәламәтлек саклау, коммуналь хужалык, элемтә, автотранспорт, гражданны авиациясе учреждениеләре эшчеләре һәм хезмәткәрләренә, һөнәри оешмалар укучыларының 384 физик культура коллективын берләштерә. Аларда ишү (академик, байдаркада һәм каноода), чаңгы һәм велосипед спорты, жинел атлетика, акробатика, баскетбол, көрәш (грек-рим, ирекле), чаңгыда трамплиннан сикерү, чаңгыда ике төр ярыш, шахмат, чирәмдә хоккей, остәл теннисы үсеш ала. СССРның 3 халыкара класслы спорт остасы, 150 спорт остасы әзерләнә. Иң яхшы тренерлар һәм спортчылар: Ю.А.Бабушкин, О.Б.Воцакина, М.М.Гаврилова, В.Т.Глухих, В.А.Гоголин, В.М.Колесов, С.И.Кунышина, И.М.Мохәрләмов, Р.Г.Нәҗметдинов, А.И.Панкова, М.М.Унгвицкий, М.Х.Фәйзрахманов, Ә.Ш.Шәйхетдинов, Т.С.Спиридонова (1947–51), А.Г.Батыршин (1951–53), Р.К.Бажина-Шәрәфиева (1970–71), В.А.Смолин (1971–77), Ф.Г.Гыйльметдинов (1977–87).

1999 дан «С.-Т.» транспорт һәм юл хужалыгы, сәламәтлек саклау, элемтә, төзелеш, архит-ра һәм торақ-коммуналь хужалык, сәүдә һәм тышкы икътисади хезмәтгәшлек министрлыклары каршындагы, ш.у. респ-ка профсоюзлары каршындагы машина төзелеш тармагы, дәүләт учреждениеләрен, жәмәгәт хезмәт күрсәтү учреждениеләрен, «Татэнерго», «Татнефть», оборона, авиация һәм химия сәнгәте физик культура коллективларын һәм ижтимагый советларны берләштерә. 2014 нең башында жәмгыятә ТРның төрле милек формалары пр-тиеләре һәм оешмаларының 1300 физик культура һәм спорт коллективын үз эченә ала, аларда 200 меңнән артык кеше шөгыйльәнә. ТР Яшьләр эшләрә, спорт һәм туризм министрлыгы, ТР профсоюзлар федерациясе һәм тармак профсоюзлары ярдәме б-н «С.-Т.» ел саен массакүләм физкультура-спорт чаралары уздыра, аларда 200 дән артык физкультура коллективларыннан 7 мең кеше шөгыйльәнә. Пр-тиеләрнең иң яхшы коллективлары — «Метроэлектротранс», «Түбәнкаманефтемхим», «Татнефть», «Татэлектромонтаж», Әл-

мәт насослар заводы, «Казанкомпрессор-маш», «Таттелеком», «Бөгелмә авиаспорд-фестивалендә «Уңышлы дебют өчен» кубогы б-н бүләкләнә (Чабаксар, 2008), 22 нче Бөтенроссия мәдәни-спорт фестивале ярышларында (гомумкоманда зачәтында) жиңүчә (Мәскәү, 2014).

СПАС, Болгар шәһәрнең 1926 елга кадәр атамасы.

СПАС авылы, Бөгелмә р-нында, Бөгелмә шәһәрненнән 19 км көнъяк-көнчыгыштарак, Дим елгасының сул кушылдыгы буенда. 2010 елда 598 кеше (2002 елгы халык исәбе буенча, руслар — 57%, татарлар — 35%) яши. Халкының төп шөгыйле — кырчылык, терлекчелек. Урта мәктәп, мәдәният йорты, китапхана. Мәчет. 1743 тә нигез салына. Рев-циягә кадәр чыганаclarда Рычково (авылның беренче хужасы — П.И.Рычков исеме б-н байла) буларак та билгелә. Халкы башта алпабыт крәсти-яннәре катлавына керә, 19 йөз башында — ирекле игенчеләр, 1848 дә дәүләт крәсти-яннәре катлавына күчелә; игенчелек, терлек асрау, тәгәрмәч, чүлмәк ясау, йон-тукыма ману б-н шөгыйльәнә. 20 йөз башында волюст идарәсе урнаша; Вознесение чиркәве (1765 тә төзелә; архит-ра истәлегә), земство мәктәбе, су тегермәне, земство станциясе эшли. Бу чорда авыл жәмәгатенең имана жире 2551 дис. тәшкил итә. 1920 гә кадәр Самара губернасының Бөгелмә өязе Спас волостында, 1920 дән ТАССРның Бөгелмә кантонунда. 1930 ның 10 августыннан Бөгелмә р-нында. Халык саны: 1859 да — 296, 1889 да — 187, 1897 дә — 530, 1910 да — 630, 1920 дә — 970, 1926 да — 648, 1938 дә — 1320, 1949 да — 934, 1958 дә — 1070, 1970 тә — 767, 1979 да — 549, 1989 да — 311, 2002 дә — 237 кеше.

Әд.: Шөгер төбәге — хәзинәләр чинмәсе = Шугур — край сокровищ. К., 1997.

«СПАС», комплекслы табигать тыюлыгы. Спас р-ны терр-ясендә урнашкан. Яр бие ут-рауларын (64 утрау) һәм Куйбышев сусаклыгының сай сулыкларын били. 2001 елда билгеләнә. Мәйданы 17979 га. Сусаклагычта кәсәбәчелек балык төрләренә (чөгә, чуртан, сазан, корбан балык, густера, опты, жаен, сыла, бөрш) иң зур уылдык чөчү мәйданнары урнашкан; Иделдә кырпының иң сонгы яшәу урыннарыннан берсе. Спас архипелагы Рос-



«Спас» табигать тыюлыгы.

сиенә төп орнитология терр-яләре (КОТР) һәм халыкара эһәмияткә ия булган аеруча кыйммәтле су-сазлык жирләренә перспектива исемлекләренә кертелә. Елга каракошының иң зур резерватларыннан (9 парга кадәр оялмый) берсе, сапсанның ау урыны. Ысылдавык аккошның респ-када иң зур төркеме (12 пар) тыюлык терр-ясендә яши, бирегә зур ак челән, алсу фламинго, көдрәч пеликан очып керә. Биредә беренче тапкыр 1924 тә Спас шәһәрнән 3–4 км төньяктарак зоолог И.С.Башкиров тарафыннан табылган дала кара еланының ТРда бердәнбер һәм ареалда иң төньяк популяциясе (1991 дән — 50 га майданы булган табигат истәлеге) яши. Тыюлык флорасы көпшәле үсемлекләренә 448 төрөнән тора. Амфибияларның — 7, рептилияларның — 5, оя коручы кошларның — 114, имезүчеләрнең 39 төре билгеләнгән. Сирәк һәм югала баручы төрләр: үсемлекләр — Себер сусыны, дарулы бизгәк үләнә, рус кырыкбуыны, киң яфраклы йод үләнә, кырпулы лалә, ап-ак лилия, йөзгәлек салвиния; хайваннар — бакыр кәлтә, зур күлбога, болын карчыгасы, бытбылдык, кызылаяк шөлди, карабаш шаркылдык, нәни акчарлак, кече крачка, сазлык ябалагы, гади яр чыпчыгы, сары корташар, соры карабай, яр песнәге, ас.

В.И.Гаранин, Ю.И.Павлов.

**СПАС КАНТОНЫ**, 1920–30 елларда ТАССРдагы адм.-терр. бүленеш берәмлеге. Үзәге — Спас шәһәре (Татар Спасы ш.). Спас өязе волостьлары жирлегендә барлыкка килә. Майданы — 4830 км<sup>2</sup>. Халкы 138581 мең кеше, ш.и. руслар — 81118, татарлар — 42034, чуашлар — 11278, мордвалар — 3920 (1926). Шәһәр халкы саны — 6039, авыл халкы — 132542 кеше. 1 км<sup>2</sup> га халык тыгызлыгы — 28,7, авылда — 27,4 кеше. 282 авыл торак пункты. 143 мәктәп (1927). 8 волость: Әлки, Базарлы Матак, Кузнечиха, Левашёво, Спас, Тигәнәле, Өчкүл, Юхмачы волостьлары. Металл эшкәртү һәм азык-төлек сәнәгате пр-тиеләре. Кантонның кустарь-һөнәрчелек житештерүенә 2 меңнән артык кеше жәлеп ителә (1926). 1925 кә С.к.нда 29533 крәстиян хужалыгы, 46 а.х. кооперативлары исәпләнә; сөрелгән жир майданы 239366 дис.: арыш — 56425, тары — 17791, солы — 15274,



карабодай — 6769, бодай — 6082, борчак — 5557, борай — 2284, ясмык — 1701, бәрәңге — 2878 дис. 184516 баш терлек, ш.и. 44926 — мөгезле эре терлек, 27315 — ат, 79846 — сарык, 21086 дунгыз асрала. ТАССРны районлаштыру барышында кантон терр-ясендә Әлки һәм Спас р-нлары барлыкка килә.

Чыг.: Статистический справочник по промышленности ТССР. К., 1924; Статистический справочник по сельскому хозяйству. К., 1925; Всесоюзная перепись населения 1926 года. М., 1928. Т. 3; 1929. Т. 9; Статистический ежегодник по Татарской Социалистической Советской Республике: В 5 вып. К., 1928–29; Всесоюзная школьная перепись 15 декабря 1927 года. М., 1930. Т. 1.

И.Р.Вәлиуллин.

**СПАС МАНАРАСЫ**, Казан Кремле комплексындагы төп күзәтү-үтөп йөрү манарасы (46,6 м), 16–18 йөзләр рус саклану-кирмән архит-расы истәлеге. Арх. И.Я.Постник житкәчеләгендә Псков осталары тарафыннан 1556–66 елларда төзелә. Башта ак таштан, үтөп йөрү манарасы ике катлы, үтү юлы борылмалы була, төньяктан янкорма рәвшендә Псков архит-расы стилендә Спас капка өсте чиркәве төзелә. Ике катлы манараның



Спас манарасы. Казан. Архитекторы И.Я.Постник. 1556–66. Алгы планда — хәрби чиркәү кәшәнәсе. Архитектор Ф.Н.Малиновский. 1910. 20 йөз башы фоторәсемә.

23×23 м лы квадрат нигезе, 2,25 м калыңлыктагы шомартылган ак таш диварлары, агачтан корылган чатыр түбәле күзәтү манарасы була. Кремльгә төнгә каршы С.м. аша керү юлы тимер рәшәткә һәм авыр капкалар б-н ябылган. 1694 елгы янгыннан соң реконструкция процессында аңа кирпечтән сигезкырлы ике ярус һәм чатыр өстәп коралар. 1774 тә Пугачёв гаскәрләре Кремльне камап тушка тотканда, өске 2 яна ярус, чатыр жиимерелә, чиркәү диварлары ишелә. 1780 елларда торгызыла. 1815 һәм 1842 елгы янгыннарда манарага зур зыян килә. 1857 дән аны тамырдан реконструкцияләү башлана. Үтөп йөрү юлы кабаттан туры итеп корыла, нәтижәдә, манара заманча итеп үзгәртелә. 1910 да көньяк фасадка псевдорус стилендә кирпечтән янкорма-кәшәнә төзиләр (1930 да сүтелә).

Спас капка өсте чиркәве башта приход карамагында була, 1720 дән, анда яшәүче



Спас манарасы. Казан. Архитекторы И.Я.Постник. 1556–66. Хәзерге күренеше.

халыкны Кремльдән чыгаргач, губерна хакимияте кулына күчә; 1836 да император Николай I Фәрманы б-н хәрби ведомство чиркәвенә әверелдерелә, приходны Казан хәрби частлары тәшкил итә. 1918 дә ябыла.

20 йөз башында манараның аскы сигезкырлыгына механик сәгатъ урнаштырыла, 1963 тә нәфис кыңгырау тавышлы электр сәгатъләренә алыштырыла (инженер Б.М.Гамеев), чатыр түбәсенә алтын йөгертелгән йолдыз (нурларының колачы 2,7 м; арх. С.С.Айдаров) куела. «Казан Кремле» музей-тыюлыгы составына керә.

Әд.: З а р и н с к и й П.Е. Краткая историческая записка о Казанской кремлёвской во имя Спасителя (военной) церкви в г.Казани. К., 1870; шул ук. Очерки древней Казани. К., 1877; Айдаров С.С. Архитектурное наследие Казани. К., 1978; Остроумов В.П. Казань. К., 1978; Памятники истории и культуры Казани. К., 1982.

Х.Г.Надырова.

**СПАС ӨЯЗЕ**, 1802–1920 елларда Казан губернасында. Үзәге — Спас шәһәре (1781 дә өяз шәһәре статусын ала, 1796 да штат карамагында калдырыла, 1802 дән кабат өяз шәһәре). 1781 дә Казан наместниклыгы составына керә. 1796 да наместниклыгы губернага үзгәртелә, С.ө. юкка чыгарыла, 1802 дә кабат торгызыла. Губернаның көньяк өлешендә урнашкан. Көнбатыш һәм төньяк-көнбатышта Казан губернасының Тәтеш, төньякта — Лаеш, төньяк-көнчыгышта Чистай, көньяктан — Самара губернасының Ставрополь өязе б-н чиктәш. Идел һәм Кама елга бассейнары: Үтәк, Майна, Грязнуха, Бизнә, Еноталка, Тохталка, Раткулка, Салман, Нократ, Актай, Инча, Чекма, Чирмешән, Томба, Көрнәле, Кадькудь, Курка, Чаллы, Мурасинка, Олы һәм Кече Чирмешән, Налатра, Елшанка, Бәрән, Лягушкино, Болак, Шонталы, Ямбердина, Юшнимка, Ямышка, Искимерка, Коры елга, Курлянка, Олы Чаллы, Балыкчы, Тигәнәле, Олы Салман, Кудара, Миләш, Абзерка, Юхмачы һ.б. б-н юыла. Майданы — 5252,6 кв. чакрым (1897). Халкы — 175198 кеше (89525 ир-ат, 85673 хатын-кыз), шуларның 58,5% ы руслар, 30,2% татарлар, 72% чуашлар, 4,1% мордвалар (1897). 19 йөздә 3 станга, 14 во-



лостыка, 5 земство участогына бүленә. 1904 кә кадәр 1 нче станга (үзәге — Өчкүл а.) — Гусиха, Жедяевка, Өчкүл, Ширбәт, Йорткүл волостылары; 2 нче станга (Рамодан а.) — Левашёво, Мораса, Николо-Пичкас, Полянча, Рамодан волостылары; 3 нче станга (Өхмәт а.) Базарлы Матак, Кузнечиха, Түбән Әлки, Успенне, Юхмачы волостылары керә. 1905 тән үз эченә 4 стан, 5 земство участогын, 14 волостыны ала. 1 нче станга (үзәге — Пичкас а., 1916 дан Спас ш.) — Ширбәт, Гусиха, Николо-Пичкас волостылары; 2 нче станга (Рамодан авылы) — Полянча, Рамодан, Левашёво, Мораса; 3 нче станга (Кузнечиха) Түбән Әлки, Юхмачы, Базарлы Матак, Кузнечиха; 4 нче станга (Өчкүл) — Өчкүл, Йорткүл, Жедяевка волостылары керә. 1915 тә Иске Бәрән волосте оеша.

Өяздә 46 авыл һәм 159 сала исәпләнә. Халкы игенчелек (солы, арыш, бодай, карабодай, житен, киндер игелә), терлекчелек, умартачылык, бакчачылык, балыкчылык, известь яндыру, сүздә, поташ з-длары өчен юка нарат мичкәләр житештерү, он тарту көсепчеләге һ.б., читкә китеп эшләү, сүздә б-н хөмьльәнә. Өяздән икмәк, ярма, борчак, он, балык, атлар чыгарыла. Ефәк, йон, киже-мамык, киндер тукума, табак-сабыт, агач һәм балчык савытлар, сумала, дегет һ.б. кертелә. Өяздә сәнәгать көчле үсеш алмый (19 йөз ахыры). 20 з-д һәм фабрика ш.и. поташ, селитра, май житештерү, шәраб, ат (Левашёво), кирпич з-длары; «Кавказ һәм Меркурий» пароходчылык жәмгыятенен механика з-ды; 1 су һәм 18 жил тегермәне эшли. 20 йөз башында өяздә 625 башлангыч халык, 614 чиркәү-приход мәктәбе, Изге Гурий борадарлегенен 142 миссионерлык башлангыч мәктәбе, ике сыйныфлы шәһәр уч-щесе; 86 мәдрәсә һәм мәктәп (1916) исәпләнә. С.ө. терр-ясендә урта гасырлардагы Болгар шәһәре, Куралово, Әжмәр, Войкино, Ямкино, Караваево, Пичкас һ.б. авыллар янындагы болгар шәһәрлекләре урнашкан. Өяз крәстияннәренен крепостнойлыкка каршы 1861 елгы чыгышлары (к. *Бизнә крәстияннәре кузгалышы*) б-н дә мәгълүм. 1920 дә ТАССР оешу барышында юкка чыгарыла; Жедяевка һәм Йорткүл волос-

теның күп кенә авылларыннан кала, С.ө. волостылары ТАССРның Спас кантоны составына керә.

Чыг.: Материалы для географии и статистики России, собранные офицерами Генерального штаба: Казанская губерния. СПб., 1861; Памятная книжка Казанской губернии на 1863 год. К., 1862; Материалы для сравнительной оценки земельных угодий в уездах Казанской губернии. К., 1887; Адрес-календарь и справочная книжка Казанской губернии на 1916 год. К., 1916.

Әд.: С п а с с к и й Н.А. Очерки по родиневению. Казанская губерния. К., 1912; Энциклопедия города Болгар и Спасского района. Болгар, 2014.

Д.А.Мостафина.

**СПАС РАЙОНЫ**, ТРның көньяк-көнбатыш өлешендә урнашкан. Майданы — 2022,1 км<sup>2</sup>. 1 шәһәр һәм 16 авыл жирлеген, 46 торак пунктны берләштерә. Үзәге — *Болгар* шәһәре. 2015 елда 19855 кеше (2002 елгы халык исәбе буенча, руслар — 66,5%, татарлар — 30%) яши. Шәһәр халкы — 8,3 мең, авыл халкы — 11861 кеше. Халыкның уртача урнашу тыгызлыгы — 1 км<sup>2</sup> га 10 кеше. 1930 ның 10 августында оештырыла. 1920 гә кадәр Казан губернасының Спас өязендә, 1920–30 да ТАССРның Спас кантонунда. Оешкан вакытында С.р.на 1 шәһәр һәм 41 авыл советы, 95 торак пункт керә, аларда 52504 (руслар — 46231, татарлар — 4641, башка халыклар — 1632) кеше яши. Районның чикләре һәм адм. бүленеше берничә тапкыр үзгәрә. 1935 нең 10 февралендә С.р.ның бер өлеше яңадан оештырылган *Кузнечиха районына* (1960 ның 28 октябрендә кире кайтарыла) бирелә. 1935 нең 1 апреленнән — Куйбышев р-ны итеп үзгәртелә. 1940 та районның майданы — 1762 км<sup>2</sup>, халык саны — 49,4 мең кеше, 34 авыл советы, 101 торак пункт була. 1960 та район 1700,6 км<sup>2</sup> жир били, аңа 1 шәһәр һәм 11 авыл советы, 66 торак пункт керә. 1963 нең 1 февралендә ТАССРда адм. берәмлекләренә эреләндерү сәбәпле, Куйбышев р-нына Әлки р-ны кушыла. Районның майданы — 3922 км<sup>2</sup>, халык саны — 82,5 мең кеше, 1 шәһәр һәм 34 авыл советы, торак пунктлар саны 164 кә

житә. 1965 нең 12 гыйнварында ТАССРда адм.-терр. бүленеш үзгәру нәтижәсендә, район терр-ясе — 2026 км<sup>2</sup>, халык саны — 38,7 мең кеше, 14 авыл советы, торак пунктларның саны 75 кә кала. 1991 нең 4 октябрнен район хәзерге исемен йөртә.

С.р.ның рельефы — инкулекле тигезлек (биеклеге 60–70 м). Идел (Куйбышев су-саклагычы) һәм кушылдыклары Бизнә, Актарай, Үтәк елгалары ага. Жирләр, башлыча, типик, селтәсезләннгән һәм көлсулданган кара, соры һәм карасу-соры урман туфраклары. Терр-ясенен 9% ы — урманлык. Мергель, балчык, комташ, доломит, бут ташы, ташкүмер ятмалары бар. Саклаулы табигать истәлекләре: *Атаман күле, Исемсез күл, Чиста күл, Чуртан күле, Спас* табигать тыюлыгы. Район терр-ясе таш гасырдан алып урта гасырлардагы Алтын урда чоры археол. истәлекләренә (*Болгар шәһәрлеге, Коминтерн комплексы, Бураково каберлеге, Маклашеев-ка комплексы, Танкеевка каберлеге, Суар шәһәрлеге*) бай. Сәнәгать пр-тиеләре Болгар шәһәрәндә тупланган. Урман хужалыгы бар. Мөгезле эре терлек, дуңгыз, ат үрчетү алга киткән. А.х. жирләре — 108 мең га, ш.и. сөрүлекләр — 93,3 мең га (2009). Сабан бодае, көзгә арыш, арпа, солы, тары, борчак үстөрелә. 2015 тә С.р.нда 98 крәстиян-фермер хужалыгы, 2 зур а.х. инвесторы («Болгар-Арыш», «ВЗП-Болгар» АЖЛәре) эшли. Район терр-ясеннән Болгар-Базарлы Матак автомобиль юлы уза. Иделдөгә Болгар пристане хезмәт күрсәтә. 35 гомуми белем бирү мәктәбе, ш.и. 1 мәктәп-балалар бакчасы, 8 башлангыч, 11 тулы булмаган урта, 15 урта (ш.и. 1 кадет) мәктәп, тармак технологиясе техникумы, балалар ижат йорты, балалар сәнәгать мәктәбе, балалар-яшүсмерләр спорт мәктәбе, 29 китапханә, 32 клуб; район үзәк хастаханәсе, Кузнечиха һәм Куралово авылларында дәвалау амбулаторияләре, 33 фельдшер-акушерлык пункты эшли. Татар һәм рус телләрендә «Яңа тормыш» — «Новая жизнь» г-талары нәшер ителә.

Әд.: Энциклопедия города Болгар и Спасского района. Болгар, 2014.

**СПАС РАЙОНЫ**, Түбән Новгород өлкәсенен көньяк-көнчыгышында урнашкан. 1929 елда оештырыла. Майданы — 706,5 км<sup>2</sup>. Үзәге — Спас авылы (Түбән Новгородтан 237 км көньяк-көнчыгыштарак). Халкы — 10202 кеше (2013), татарлар — 2009 кеше (2010). Татарлар, туланып, Татар Моклокасы, Тукай, Бозлау, Ишавыл авылларында яшиләр. Беренче тапкыр бу авыллар 1609–13 елларда телгә алына. 1794 елгы мәгълүматларга караганда, татарлар саны: Татар Моклокасында — 742 (1916 да — 5513), Паршада — 132 (1155), Бозлауда — 336 (854), Ишавылда 312 (888) кеше. 19 йөз уртасында С.р. терр-ясендә 7 мәчет (ш.и. Татар Моклокасында — 2) була. Хәзерге вакытта районда Татар мәдәнияте үзәге (1990 еллар ахырыннан), үзешчән сәнәгать коллективы һәм татар билбау көрәше өлкә федерациясе (Бозлау); Бозлау (1999 дан) һәм Татар Моклокасы (2002 дан) авылларында тарих музейлары эшли. Боз-



лау һәм Татар Моклокасы урта мәктәпләрендә, Тукай авылы тулы булмаган урта мәктәбдә, Ишавыл башлангыч мәктәбдә татар теле фән буларак өйрәнелә. Районда 8 мәчет (Ишавылда — 3, Татар Моклокасы һәм Бозлауда — 2 шәр, Тукайда — 1) эшли. С.р. терр-ясендә спутник антенналары аша «Татарстан — Яңа гасыр» телерадиокомпаниясе тапшырулары күрсәтелә. Ел саен *Сабан туе*, билбау көрәше буенча ярышлар, Бозлау авылында татар жыры фестивале уздырыла. Арктиканы өйрәнүче, Төньяк полюс — 5 экспедициясендә катнашучы С.С.Абызов (Татар Моклокасы а.), самбо көрәше буенча СССР-ның атказанган спорт остасы З.Ә.Умәров (Татар Моклокасы а.), самбо көрәше буенча 8 тапкыр дөнья чемпионы Р.Х.Рәхмәтуллин (Ишавыл а.) С.р.нда туганнар.

Әд.: Орлов А.М. Нижегородские татары: Этнические корни и исторические судьбы (очерки). Н.Новгород, 2001.

Х.Ә.Габделжаюмов.

**СПАС ЧИШМӘЛӘРҖ**, табигать истәлегә. Бөгелмә р-ны Спас авылында. 1989 елда билгеләнә. Чишмәнең майданы 1 га, су саклаулы зона майданы 20 га. Су дебитының югары (80 л/с тан артык), матурлыгы һәм агымның көчле булуы б-н уникаль. Көнъяк-көнбатыш экспозициянең текә сөзәкләге итәгеннән бәреп чыга. Чишмә суы Дим елгасына коючы



Спас чишмәләре.

кушылдык хасил итә. Яр буендагы тал һәм юкә утыргмалары гажәеп матур күренеш тудыра. Эчәргә яраклы су чыганагы буларак файдаланыла.

**СПАС-ПРЕОБРАЖЕНИЕ МОНАСТЫРҖ**, Казандагы архит-ра истәлегә. Татарстан терр-ясендә иң беренче монастырьларның берсе, 1918 елга кадәр Казан епархиясендә үзәк монастырь була. 1555–58 елларда архимандрит *Варсонофий* тарафыннан нигез салына. Казан Кремленең көньяк-көнбатыш өлешендә, Спас, Көнъяк-Көнбатыш һәм Преображение манаралары арасында урнашкан. Монастырьның беренче корылмалары агачтан була, 1579 елгы янгынан көчле зыян күрә. 1596–1601 дә янган чиркәу урынында таштан куб рәвешендә 3 апсидаль, 3 нефль, 6 баганалы, суганбашсыман 5 гөмбәзле Спас-Преображение соборы төзелә. 1596 да монастырь башлыгы корпусы һәм ашханә бинасы кушылган Никола Ратный чиркәве корыла. Алар собор б-н галерея булып берләшәләр. Шул ук елда янган храм урынында монастырь диварында таштан баштан ук приход

чиркәве булган, бер гөмбәзле Киприан һәм Устина храмы төзелә (монастырьга 1764 тә беркетелә). 1670 тә монастырьның көнчыгыш өлешендә таштан Изге Варвара чиркәве б-н бергә квадрат рәвешендә чаң манарасы калкып чыга, 1855–62 дә аның урынында сәүдәгәр П.А.Прибытков акчасына 4 яруслы чаң манарасы төзелә. 17 йөз ахыры — 18 йөз башында икешәр катлы өч борадәрлек корпусы күтәрелә. Спас манарасына кушылган урында монастырь башлыклары, сәүдәгәрләр, уку йортлары укытучылары, ш.и. П.Д.Шестаков, В.М.Флоринский, Х.Г.Пашковский, П.В.Знаменский, Н.Ф.Катановлар жирләнәләр зират булган. Митрополит *Ефрем*, изгеләштерелгән *Иона һәм Нектарий* собор алтаре янындагы кашанодә жирләнәләр. Төрле елларда монастырь настоятельләре булган монахлар — *Гермоген*, *Вениамин* (Шуцек-Григорович), *Платон* (Любарский), *Андрей* (Ухтомский), *Иоасаф* (Удалов). 1775–1830 да монастырьда — Казан архиерейлары резиденциясе, 1842–44 тә — *Казан руханилар академиясе*, 1898–1917 дә *Казан миссионерлык курслары* урнаша.

Монастырь 1918 нең 22 сентябрәндә ябыла; совет чорында аның терр-ясендә хәрби часть урнаша, барлык храмнар, чаң манарасы, корпусларның өчтән ике өлеше сүтелә, зираттагы һәм кашанодәге каберләр асфальт б-н тигезләнә. 1994 тә монастырь биләгән терр-я «Казан Кремле» тарихи-архит-ра һәм сәнгать музей-тыюлыгы карамагына тапшырыла, 1995 тән монастырь урнашкан жирдә археол. эзләнүләр һәм реставрация эшләре алып барыла, Ефрем, Иона һәм Нектарийның изге жасәдләре *Петропавел соборына* күчерелә. Спас-Преображение соборының подвалы казыла (анда археол. музей бинасы урнаштыр дип көтелә), 2004 тән Никола Ратный чиркәве торгызыла.

Әд.: Лебедев Е.М. Спасский монастырь в Казани: Историческое описание. К., 1895; Елдаршев А.М. Монастыри Казанского края: Очерки истории. К., 2004; шулу к. Казанский некрополь. К., 2009.

**СПАС СОБОРҖ**, Алабугадагы архит-ра истәлегә. 1816 елда әүвәлге эклектика элементлары булган рус классицизмы стилидә төзелә, 1855–64 тә киңәйтелә, яңа чаң манарасы корыла. Шәһәр үзәгендә урнашкан, шәһәр төзүче доминанта булып тора. 1937 дә ябыла, склад итеп файдаланыла; интерьерындагы 1880 дә башкаланың күренекле рәссамнары В.В. һәм В.П.Верещагиннар һәм И.А.Осокин тарафыннан югары сәнгать дәрәжәсендә тө-



Алабугадагы Спас соборы. 1808–11.

шерелгән дивар бизәкләре һәм бизәлеш сәнгатең гүзәл истәлегә булган алтаре тулысынча юкка чыга. 2005–07 дә соборның тышкы ягы реставрациялә, эчке реставрация эшләре алып барыла. 1991 дә Покров чиркәве диндарлар жәмгыятенә тапшырыла, 2008 дә мөстәкыйль приход үзәге булып әверелә. Бер корылмага берләштерелгән өч өлештән тора: биш гөмбәзле жылы чиркәу, 1 катлы, 12 тәрәзәле озынча ашханә һәм 72 м биеклектәге биш яруслы чаң манарасы. Штукатурланган кирпич собор үзенең күләмле композициясе, үзгәчлекле биш гөмбәзе, чиркәу экстерьер һәм интерьерларында пилястралар рәвешендәге таш һәм акбурылы декоратив бизәкләрдә тоскан, ионик һәм коринф ордерларының органик кушылуы б-н кызыкты. Тоскан ордерлы колонналар һәм аркалы антаблемент файдаланылган монументаль портиклы ишеге булган собор коймасы да аерым кыйммәткә ия.

Әд.: Республика Татарстан: Православные памятники. К., 1998.

Е.В.Липаков, Т.С.Чудинова.

**СПАССКИЙ** Николай Николаевич (24.2.1896, Тамбов ш. — 24.10.1974, Казан), микробиолог, эпидемиолог, мед. фән. д-ры (1958), проф. (1959). Саратов ун-тының мед. ф-тын тәмамлаганнан соң (1919), Тамбов бактериология ин-тында эшли, Узак Россия губернаторында тиф, ваба, паразитар авыруларга каршы көрәш чараларында катнаша. 1926 елдан Р.Кох ин-тында (Берлин) стажировка уза. 1928 дән Киев сан.-бактериол. ин-тында, бер үк вакытта Киев ГИДУВында укыту эшендә. 1937 дән Воронеж мед. ин-тында эпидемиол. һәм микробиол. каф. мөдире. 1940–70 елларда — Казан ГИДУВының микробиол., 1959 дан эпидемиол. кафедралары мөдире. Бөек Ватан сугышында катнаша, Төньяк флотның флагман эпидемиологы. Хезмәтләре түләмә, стафилококк, стрептококк, йогышлы эчәк авыруларын (ш.и. дизентерияне китереп чыгаручы Штуцер-Шмитц төре бактерияләрен) өйрәнүгә карый. Ленин ордены, Хезмәт Кызыл Байрагы ордены һәм медальләр б-н бүләкләнә.

Хезмәт.: Экспериментальные материалы к вопросу о токсикозе при дизентерии, вызванной бактериями Штуцер-Шмитца. К., 1958; Токсигенные свойства дизентерийных бактерий. К., 1963.

Әд.: Николай Николаевич Спасский // Казан. мед. журн. 1975. № 4.

**СПЕКТР ПРИБОРЛАРЫ**, матдә тарафынан нурландырылган, йотылган яки чәчелгән яктылыкның спектраль составын матдәнең үзлекләрен, химик составын, нурланыш б-н бәйлә физик процессларның характерын өйрөнү максатында сыйфат һәм миқдар ягыннан тикшерүдә (спектрокопия һәм спектраль анализ) кулланыла торган оптик җайланмалар. Мондый приборлар ярдәмендә шу. алдан бирелгән спектр составы нурланыш алырга да мөмкин. С.п. фән-техниканың һәм сәнгать житештерүенең төрле тармакларында киң кулланыла.

С.п. ярдәмендә яктылык нурланышы спектрга бүленә (диспергирлана), спектраль сызыклар һәм участоклар теркәлә һәм аларның көче үлчәнә. С.п. яктырту, спектраль



һәм теркәү өлешләрәннән тора. Аларның классификациясе оптик схемалардан (монокроматор, спектрограф һ.б.), визуаль (спектроскоп), фотографик (спектрограф), фотоэлектрик (спектрометр, спектрофотомер) теркәү элементларыннан, анализлау төрәннән чыгып билгеләнә. Улчәу процесслары тулысынча автоматлаштырылган приборларның спектроанализаторлар дип атыллар. С.п.н төп техник һәм оптик характеристикалары: спектраль диапазоны (ультрашәмәхә, күрәнмә, инфракызыл), яктылык көче, почмакча һәм сызыкча дисперсиясе, ачыкый алу чиге буенча аерып йөртәләр. Хәзерге С.п.нда диспергирлау элементы ролен ясы һәм батынкы дифракция рәшәткәләре (ДР) үти. Ясы ДР куланганда коллимирлаучы (параллель яктылык бәйләмә алу өчен) һәм фокуслаучы объективлар кирәк. Батынкы ДР, турыдан-туры коллимирлау һәм фокуслау үзлекләренә ия булсалар да, сурәтне шактый ук бозып күрсәтәләр (абберация). Абберациясе төзәтелгән батынкы ДР кулану иң аз оптик элементлар ярдәмдә югары сыйфатлы спектрлар алу мөмкинлегенә бирә (к. *Дифракцион оптика*).

Илдәге С.п. төзелешен үстерүдә *Гамәли оптика институты* (ГИПО), *Казан оптика-механика заводы* (КОМЗ), *Үзәк «Фотон» КБ* зур роль уйнады. 1959 да Дәүләт оптика ин-ты (Ленинград), *Үзәк машиналар төзү фәнни-тикшеренү ин-ты* (Мәскәү), СССР *Фанец Кола ф-лы* Поляр геофизика ин-ты (Мурманск ш.), СССР *Фанец Физика ин-ты* (Мурманск ш.), СССР *Фанец Физика ин-ты* (Мәскәү) һ.б.ның заказлары буенча ГИПО хезмәткәрләре фәнни тикшеренүләр өчен С.п. эшләүгә керешәләр. 1960 еллар уртасына сәнәгаттә төрле тармакларына керүче завод лаб-яләрәнә С.п. жиһазларын эшләү башлана. Адсорбцион-атом спектрофотографлары СА-2 һәм СА-10, спектрографлар ДФС-452 һәм ДФС-458 һ.б. С.п. КОМЗга һәм илнең башка з-дларына серияләп житештерүгә тапшырыла. Заманча элементлар базасы (абберацияләренә төзәтүче батынкы голограммалы ДР, нодуль линейкалар), кече габаритлы нурланыш чыганагы, идәрә программалары системасы файдаланыла торган кече габаритлы автоматлаштырылган «Сириус» спектрографы иң яңа эшләнмә булып тора. С.п. төзүгә С.О. *Мирумьян*, Ю.С. *Нагулин*, Н.К. *Павлычева*, И.Е. *Кит*, С.С. *Мурзиева*, В.А. *Чумакова* һ.б. зур өлеш кертә. Татарстан галимнәренәң казанышлары СССР ВДНХсы медальләре, хезмәт Кызыл Байрагы ордены (Ю.С. *Нагулин*), ТР Дәүләт бүләге (1998) б-н билгеләнә. Уйлап табуга 12 авторлык танымлыгы һәм патент заманча техник чаралар күрелүен дәлилди.

Әд.: Научно-производственное объединение «Государственный институт прикладной оптики». К., 1997. Ч. 1; Павлычева Н.К. Спектральные приборы с неклассическими дифракционными решётками. К., 2003.

Н.К.Павлычева.

**СПЕРАНСКАЯ** (чын фамилиясе Штейн) Любовь Львовна (23.6.1918, Витебск ш., хәзер Белоруссия Респ-касы — 14.9.2010, Казан), сәхнә биззүче рәссам, ТРның халык рәссамы (1998). 1936–41 елларда Ленинград

ун-тында укый, ТАССРга эвакуацияләнгән, 1945–53 тә Татар опера һәм балет театрында башкаручы-рәссам. 1949–72 дә Казан театр уч-шесендә укыта. Бер үк вакытта, 1953–57 һәм 1970–72 дә, Казан курчак театрында баш рәссам. 1953 тә Казан сәнгать уч-шесен тәмамлай. Бөтенроссия театр эшлеклеләре жәмгыяте (1952), Рәссамнар берлеге әгъзасы (1968).

Татар опера һәм балет театрында С. классик балетлар бизи (декорацияләр һәм костюмнар), чорның характерлы үзенчәлекләрен, милли колоритны оста итеп чагылдыруга ирешә: Ф.Яруллинның «Шүрәле» (1945), Н.Жигановның «Зөһрә» (1946), Р.М.Глиэрның

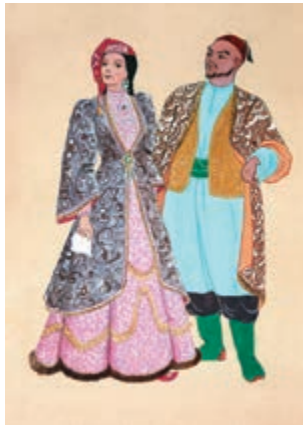

Л.Л. С п е р а н с к а я. «Бай шәһәр кешеләре киеме». Кәгазь. Акварель, гуашь.  
«Казан татарлары костюмы» китабыннан. 1972.

«Кызыл мак» («Красный мак», 1950), Б.В.Асафьевның «Бакчасарай фонтаны» («Бахчисарайский фонтан», 1958), А.Аданьның «Жизель» (1959), П.И.Чайковскийның «Аккош күле» («Лебединое озеро», 1967) балетлары. Бу театрда С. ш.у. П.И.Чайковскийның «Пики дамасы» («Пиковая дама», 1947), Д.Вердинның «Аида» (1948) һ.б. операларын, Казан курчак театрында — «Гүзәл Василиса» («Василиса Прекрасная», 1954), «Кар иле патшабикәсе» («Снежная королева», 1956), «Хәйләкәр Тажи» (1957), «Канатлы ат» («Конёк-горбунок», 1957) спектакльләрен, Удмурт опера һәм балет театрында Г.М.Корепанов-Камскийның беренче милли «Италмас» (1978) балетын бизи. Петроза-



Л.Л. С п е р а н с к а я. «Бакчасарай фонтаны» балетна декорация эскизы. Картон. Темпера. 1958.

водск, Сыктывкар, Чиләбе театрларында эшли. С.ның сонгы тапкыр биззгән спектакле И.Штраусның «Зур вальс» («Большой вальс») әсәре буенча куелган спектакль була



Л.Л.Сперанская.

(Ижевск ш., 1984). Казан Зур драма театры өчен Тирсо де Молинның «Үз-үзенә көндәш» («Ревнивая к самой себе») әсәре буенча куелган спектакльгә костюмнар эзерли (1966, куючы-рәссам Э.Гельмс). Татар филармониясенең Жыр һәм био ансамбле өчен сәхнә костюмнары эскизлары авторы (1957), үзешчән сәнгать коллективлары өчен костюмнар эшли, «Казан татарлары костюмы» («Костюмы казанских татар», 1972) китабына кәргән авыл һәм шәһәр көңкүрешә зарисовкаларын эзерли. 1960 елларда портретлар («Автопортрет», «П.Т.Сперанский портреты»), чочәкле натюрмортылар, юмор б-н өрәтелгән сәхнә күренешләре («Димче килгәч») һ.б.ны ижат итә. Шулай ук гамәли-биззәлеш сәнгәте б-н дә шөгыйльәнә (көрәч вазалар, аш-су тәлинкәләре).

Респ-ка (1951 дән), Мәскәүдә узган Татар әдәбияты һәм сәнгәте декадасы (1957) күргәзмәләрендә, ТАССРның театр рәссамнары (Мәскәү, 1977), зона — театр рәссамнары (Горький, Ульянов, Казан, 1960), «Зур Идел» (Казан, 1991; Түбән Новгород, 2003), бөтенсоюз — «Совет сәнгәте мәктәбенә 50 ел» (Мәскәү-Ленинград, 1967) һәм кино, театр, телевидение рәссамнары хезмәтләре күргәзмәсендә (Мәскәү, 1967); бөтенроссия — «РСФСРның 16 автономияле республикасы» (Мәскәү, 1971), театр рәссамнарының халыкара күргәзмәсендә (Монреаль ш., 1967) катнаша. Шәхси күргәзмәләре Казанда уздырыла (1998, 2008).

С. әсәрләре С.В.Образцов исем. Дәүләт акад. үзәк курчак театры каршындагы Курчак театрлары музееда (Мәскәү), ТРның Дәүләт сынлы сәнгать музееда, «Казан» милли мәдәнияте үзгәндә саклана.

Әд.: С а т т а р о в а Н. Театральные художники Татарии // Советские художники театра и кино 1977/78. М., 1980; И л ь и н а М.Е. Художники театра // Татарстан. 2001. № 3; Д о н и н а Л.Н. Владеющая тайной ремесла // Казань. 2006. № 8/9. М.Е.Ильина.

**СПЕРАНСКИЙ** Алексей Дмитриевич (11.1.1888, Вятка губ. Уржум ш. — 23.7.1961, Мәскәү), патолог, медицина д-ры (1913), СССР ФА (1939), СССР МФА (1944) академигы, РСФСРның атказ. фән эшлеклесе (1935), мед. хезмәте генерал-майоры. Казан ун-тының мед. ф-тын тәмамлаганнан соң (1911), шунда ук, нормаль анатомия кафедрасында прозектор, аннары земство табибе булып эшли. 1914–19 елларда хәрби-мед. хезмәтдә. 1920 дән Иркутск ун-тының оператив хирургия һәм топография анатомия кафедрасы профессоры. 1923 тән Эксперименталь мед. ин-тында (Петроград, 1924 тән Ленинград), бер үк вакытта, 1926 дан, Хирургия

невропатология ин-тының эксперименталь бүлеген оештыручы һәм аның житақчесе, 1928 дән Эксперименталь мед. ин-тының патофизиол. бүлеге мөдире. 1934 тән Бөтенсоюз эксперименталь мед. ин-тының гомуми патология бүлеге мөдире (Мәскәү). Бөек Ватан сугышы елларында Совет Армиясе Баш сан. идарәсендә эшли. 1945 тән СССР МФАнең Гомуми һәм эксперименталь патология ин-ты директоры. 1954 тән СССР МФАнең Нормаль һәм патологик физиол. ин-тында гомуми патология бүлеге мөдире. Хезмәтләре төрле патологик процессларның барлыкка килүен, аларның үсеш алу, дөвәм итү һәм тәмамлану механизмнарын өйрәнгүгә карый. Авырулар барышында нерв системасының роле теориясен эшлэгән өчен, СССР Дәүләт бүлгәне лаек була (1943). СССР ФАнең И.П.Павлов исем. бүлгә лауреаты (1937). Ике Ленин ордены, ике Кызыл Байрак ордены, медальләр б-н бүләкләнә.

Хезм.: Нервная система в патологии. М.–Л., 1930; Элементы построения теории медицины. М.–Л., 1935.

Әд.: Острый О.Я. Развитие идей нервизма в системе исследований академика А.Д.Сперанского. Тб., 1958; Плечитый Д.Ф. А.Д.Сперанский. М., 1967.

Н.Н.Максимов.

**СПЕРАНСКИЙ** Михаил Михайлович (1.1.1772, Мәскәү губ., Владимир өязе Черкутино а. — 11.2.1839, С.-Петербург), дәүләт эшлеклесе, хакыйкый яшерен советник (1827), граф (1839). Руханилар катлавыннан. Александр Невский руханилар семинариясен тәмамлый (С.-Петербург, 1791), шунда ук эшли (1792–97). 1797–1801 елларда Сенат генерал-прокуроры канцеляриясендә. 1803–07 дә Эчке эшләр министрлыгы департаменты директоры. 1807 дән император Александр I нең статс-секретаре. 1810–12 дә Россия Дәүләт Советы дәүләт секретаре. Реакцион дворяннар тарафыннан дәүләткә хыянәт итүдә гаепләнә, 1812–16 да Түбән Новгород, Пермь шәһәрләрендә, Новгород губернасының Великополье авылында сөргендә була. 1816–19 да Пенза гражданнар губернаторы. 1819–21 дә Себер генерал-губернаторы, 1821 дән Дәүләт Советы әгъзасы. Бер үк вакытта, 1822–38 дә, Себер ком-ты әгъзасы, 1826 дан император Николай I канцеляриясендә 2 нче бүлек башлыгы. С. — дәүләт реформалары проектлары авторы. «Россия империясенә тулы законнар мәжмугасы»н («Полное собрание законов Российской империи», 1–45 т., 1 нче жыентык, СПб., 1830), «Россия империясенә законнар мәжмугасы»н («Свод законов Российской империи», 1–15 т., СПб., 1832) төзүгә һәм бастуруга житақчелек итә. Аларда 17 йөзнен 2 яртысында — 19 йөзнен 1 нче чирегендә Казан, Казан крае һәм Казан губернасы татарлары турында закон актлары тупланган. 1812 нең сентябрендә, 1819 ның маенда һәм 1821 нең февралендә С. Казанда була, Кремль, университет, гимназия һ.б. истәлекле урыннарны карап йөри. 1819–21 елгы «Көндәлегендә» («Дневник») Казан губернасы кыскача тасвирлана, губерна администрациясенә, университет профессорларына, сәүдәгәр һәм руханиларга баяләмә бирелә. Казан ун-ты

(1819), Казан ун-ты каршындагы Рус әдәбиятын союзчеләр жәмгыятенә (1819) шәрәфле әгъзасы. Изге Андрей Первозванный, Изге Александр Невский орденнары б-н бүләкләнә.

Хезм.: Руководство к познанию законов. СПб., 1845; Обзорение исторических сведений о своде законов. Од., 1889; План государственного преобразования. Введение к Уложению государственных законов. М., 1905; Проекты и записки. М.–Л., 1961.

Әд.: Корф М.М. Жизнь графа Сперанского: В 2 т. СПб., 1861; Середонин С.М. Граф М.М.Сперанский: Очерк государственной деятельности. СПб., 1909; Чибриев С.А. Великий русский реформатор: Жизнь, деятельность, политические взгляды М.М.Сперанского. М., 1989; Тосинов В.А. Светило российской бюрократии: Ист. портрет М.М.Сперанского. М., 1991.

Е.Б.Долгов.

**СПЕРАНСКИЙ** (чын фамилиясе Сенинков) Пётр Тихонович (20.12.1890, Казан — 13.12.1964, шунда ук), театр рәссамы, сынчы, архитектор, РСФСРның атказ. сәнгать эшлеклесе (1945), ТАССРның халык рәссамы (1948). 1941 дә Казан сәнгать мәктәбен тәмамлый (Н.И.Фешин һәм П.П.Беньковта укый). «Сәйяр» труппасында (1915–17) һәм Казан опера театрында (1916–20) рәссам булып эшли, бер үк вакытта, артист буларак,



П.Т.Сперанский.

«Алтынчәч» балетына декорация эскизы. 1957.

сәхнәдә чыгыш ясей (драма студиясен тәмамлый). 1924 тә Казан архит-ра-техник ин-тының архит-ра бүлеген тәмамлый (хәзер Казан сәнгать уч-щесе). 1922–44 тә (бүленеп) — Татар акад. театрында, 1938–40 та — Бөтенсоюз а.х. күргәзмәсенә ТАССР павильонында (Мәскәү), 1939–64 тә Татар опера һәм балет театрында баш рәссам. 1930–42 дә — Казан коммуналь төзелеш инженерлары ин-тында, 1943–64 тә Казан сәнгать уч-щесендә укыта. С. — *TamAХPP* (1923), Архитекторлар берлеге (1935), Бөтенроссия театр эшлеклеләре жәмгыяте (1936), Рәссамнар берлеге (1936) әгъзасы.

С. — респ-када совет сәхнә бизәлеше сәнгатенә нигез салучыларның һәм осталарының берсе, сәхнә бизәлеше сәнгатенә реалистик мәктәбе традицияләре тарафдары. «Сәйяр» труппасында һәм Татар акад. театрында татар, рус, совет һәм чит ил авторларының әсәрләре буенча дистәләрдә драма спектакльләрен, ш.и. Г.Камалның «Банкрот» (1933, 1935, 1944) һәм «Беренче театр» (1915–16), Т.Гыйззәтнең «Жирсезләр»



П.Т.Сперанский.

теп, спектакльләренә эмоциональ атмосфера сына аваздаш декорацияләре эзерли, пейзаж күренешләрен жентекләп эшкартеп һәм театр күренешләренә чынбарлыктагы хисләрен көчәйтеп, узган чорларның архит-расын, мәданиятен һәм көнкүрешен кабаттан тергезә. Әлеге театрга талантлы рәссамдардан М.Г.Сүтөшев, Р.М.Гибәтуллин, М.М.Абдуллинны жәлеп итә. Татар опера һәм балет театры спектакльләрен бизәгәндә күрәлмә образларны муз. образларга оста буйсындыра, декорацияләре муз.-театраль күренешләр синтезының бер образы буларак кабул ителә (М.Глинканың «Иван Сусанин» (1951), П.Чайковскийның «Пики дамасы» («Никова дама», 1947, 1954), «Евгений Онегин» (1940, 1956), А.Бородинның «Кенәз Игорь» (1948), Н.Римский-Корсаковның «Шәһрезадә» (1955), Н.Жигановның «Алтынчәч» (1943) опералары; Ф.Яруллинның «Шүрәле» (1945, 1953, 1957), Ә.Бакировның «Алтын тарак» (1957), Р.Гобәйдуллинның «Кисек баш» (1958), Р.Глиэрның «Бакыр жайдак» («Медный всадник», 1963 балетлары). Татар халкының тарихын, сәнгатен һәм музыкасын тирәнтен белүе рәссамга милли опера һәм балетларга ачык буяулар б-н эшләнгән, истә калырлык декорацияләре тудырырга мөмкинлек бирә.

1920 еллар башынан С. Казанда ленинчыл монументаль пропаганда планын тормышка ашыру эшенә кушылып китә, М.Вахитова һәйкәл (1921), Арча кырындагы туганнар каберлеге (1925) проектларын, Кызылармиячеләр сарае өчен монументаль дивар бизәкләре эскизларын (1920–21) эшли, Мәскәүдә узган Бөтенсоюз а.х. күргәзмәсендә ТАССР павильонын бизи (1939). С. элекке Гостиный двор (1933–35), «Динамо» (1934–35)



П.Т.Сперанский.

«Шүрәле» балетына декорация эскизы. 1957.

һәм «Хезмәт резервлары» (1936) стадионнары биналары, СССР ФАнәң Казан ф-лы өчен элекке Ксения гимназиясен реконструкцияләү (1950), Н.Е.Ершов һәйкәле (1967, скульпп. И.А.Новосёлов) һ.б. проектлар авторы. Монументаль-декоратив сәнгать өлкәсендә аның тарафыннан Татар акад. театры фойесында диварга плафон б-н бизәк төшерелә (1941), ул анда татар орнаменты үрнәкләреннән файдалана. Кавказ, Кырым, Идел ярлары, Казан күренешләреннән лирик пейзажлар (акварель, темпера) авторы («Рица күле», 1953; «Гагра. Парк», 1953; «Яңа Болак», «Төнге порт», икесе дә — 1959; «Идел яры. Ташлар», 1961; «Идел күренеше», 1964).

С. татар гамәли-бизәләш сәнгате әсәрләрен тулпый һәм бйрәнә, алардан күпсанлы рәсемнәр, ш.и. татар орнаменты күренешләрен ясый («Татар халык орнаменты» альбомы, 1948, 1953).

Респ-ка (1921 дән) күргәзмәләрендә, АХРРның 8 нче «СССР халыкларының тормышы һәм көнкүреше» күргәзмәсендә (Ленинград, 1926), Татар әдәбияты һәм сәнгате декадасы көннәрендә ТАССР сылы сәнгате күргәзмәсендә (Мәскәү, 1957), зона — Идел бие театр рәссамнары (1960), «Зур Идел» (Куйбышев, 1964), бөтенроссия — театр һәм кино рәссамнары әсәрләре (Мәскәү, 1956), опера һәм балет театры рәссамнары әсәрләре (Мәскәү, 1964), бөтенсоюз — Боек Октябрь революциясенә 40 еллыгына багышланган (Мәскәү, 1957–58), театр, кино һәм телевидение рәссамнары әсәрләре (Мәскәү, 1967) күргәзмәләрендә катнаша. Шәхси күргәзмәләре Казанда (1947, 1961, 1975–76), Мәскәүдә (1960) уздырыла.

Әсәрләре А.А.Бахрушин исем. Узәк театр музейнда (Мәскәү), ТР Милли музейнда, ТРның Дәүләт сынлы сәнгать музейнда, А.М.Горький әдәби-мемориаль музейнда (Казан), Әлмәттәге Картиналар галереясында саклана.

Хезмәт Кызыл Байрагы, «Почёт билгесе» орденнары, медальләр б-н бүләкләнә. С.ның Казанда 1957–64 тә яшәгән йортына мемориаль такта куела.

Әд.: Ц о й В. Пётр Тихонович Сперанский: Буклет. К., 1980; Червоная С.М. Художники Советской Татарии. К., 1984; Театральная энциклопедия. М., 1965. Т. 4.

И.Е.Ильина.

**СПИД**, кеше иммунодефициты вирусы — ВИЧ-инфекция йөртү сәбәплә, организмның иммун системасы зарарлану. ВИЧ *Retroviridae* семьялыгынан *Entriviridae* асемьялыгы, *Retrovirus* ыругына карый. 1983 елда табыла. Беренче тапкыр 1988 дә (АКШ) тасвирлана. Вирусның 2 тибы билгеле. ВИЧ-1 (HIV-1) — СПИД китереп чыгаручы ВИЧ-инфекциянең төп сәбәпчесе, элегрәк Төньяк һәм Көнъяк Америкада, Европада, Азиядә, Узәк, Көнъяк һәм Көнчыгыш Африкада HTLV-111 яки LAу буларак билгеле була. ВИЧ-2 (HIV-2) — вирулентлыгы азрак вирус, СПИДның типик билгеләрен китереп чыгармый диярлек. Көнбатыш Африкада таралган СПИДның сәбәпчесе. ВИЧ түбән темп-раларга чыда,  $-56^{\circ}\text{C}$  та 30 мин. эчендә үлү, ш.у. этанол, эфир, ацетон, гадәти дезин-

фекцияләүче матдәләр тәэсирендә тиз юк ителә. Канда һәм башка биол. тирәлектә яшәүгә сәләтлелеге гадәти шартларда берничә тәүлек буена саклана. ВИЧ-инфекциягә бирешүчәнлек гомуми характерда була. Вирус женси, парэнтераль вертикаль юл б-н (анадан яралгыга), ана сөтә аша йога. Авыру акрыллап көчәя, билгеләре 3–6 айдан соңгына беләнә (канда антитәнчәкләр табыла). Организмда лимфоцитларда, Т-хелперларда, моноцитларда, макрофагларда, нерв тукумасы күзәнәкләрендә) озақ еллар буена ВИЧ саклану (10–12 ел бие ВИЧ-инфекцияне симптомнарсыз йөртү) организмның иммун системасы зарарлануға — СПИДка китерә. Авыру кеше ағзалар һәм системаларның вирус яки икенчел йогышлы авырулар — оппортунистик инфекцияләр (кандидоз, фурункул, герпес, үпкә ялкынсыну, токсоплазмоз, менингит, сепсис һ.б.), ш.у. яман шеш аркасында зарарлануы нәтижәсендә вафат була. ВИЧның мөһим үзлеген организм иясенә күзәнәк геномы б-н интеграцияләү тәшкил итә, шул үзгәргә вирусны барча төр дару матдәләре тәэсиреннән саклый. Вирус интеграциясен һәм аның репликациясен вирусның «кайтма транскриптаза» ферменты контролдә тотта. Дәвалау вирусның үрчү процессын туктатуга юнәлдерелә. Кайтма транскриптаза һәм протеаза ингибиторлары репликациясенә тәэсир итүче препарат комбинацияләре кулланыла.

ТРда 2014 елга кадәр 16723 ВИЧ-инфекция очрагы теркәлә (2001 гә — 1421), таралыш күрсәткече 100 мең кешегә 428,4 очрак тәшкил итә. 1989 елның 14 августында ТАССР Сәләмәтлек саклау министрлыгы карамагында махсус сәләмәтлек саклау учреждениесе — Республика СПИДка каршы профилактика үзгә оеша.

Әд.: Турьянов М.Х., Царегородцев А.Д., Лобзин Ю.В. Инфекционные болезни. М., 1998; Краткая медицинская энциклопедия. М., 1999. Т. 1; Справочник-путеводитель практикующего врача. 2000 болезней: от А до Я. М., 1999; ВИЧ-инфекция: клиника, диагностика, лечение. М., 2000.

Д.Р.Нуретдинова.

**СПИН-РӘШӘТКӘ РЕЛАКСАЦИЯСЕ**, парамагнетик магнитлы кискәкчәкләр системасы (спиннар системасы) б-н кристаллик рәшәткә (фонон системасы) арасында жылылык тигезләнешә урнашу. Сыеклекларда «рәшәткә» сыйфатында спин системасын әйләндереп алган тирәлек алына. С.-р.р. вакыты — парамагнетик материалны гамәли куллану юнәлешен (мәс., квант электроникасы приборларында эшче матдә сыйфатында) билгеләүче мөһим параметр. Каты жисемнәрдә С.-р.р.нә китерә торган спин һәм рәшәткә бәйләнешен рәшәткә тирбәнәшләренә парамагнетик кискәкчәкләренә узара тәэсир итешүләрен модульләштерүе (Валлер механизмы) яисә парамагнетик кискәкчәкләрдә кристаллик электр кыры модульләшү (Кронинг-Ван Флек механизмы) тудыра. Ин гади релаксация процесслары спинның бер энергетик дәрәжәдән икенчесенә фононнар — рәшәткә тирбәнәшләре квантлары нурландырып (йотып) күчүенән гыйбарәт; туры (бер

фононлы), Раман (кушма чәчелү тибындагы ике фононлы) процессларын, резонанслы флуоресценция тибындагы ике баскычлы процессларны аерып йөртәләр. С.-р.р. вакытының темп-рага, тышкы магнит кырына яки парамагнетик кискәкчәкләр концентрациясенә бәйләлгә релаксациянең теге яки бу механизмының, релаксация процесслары типларының өстенлек итүен ачыкклау мөмкинлеле бирә.

С.-р.р. еш кына спин һәм (яки) фонон системасының бериш булмавы аркасында катлаулана, бу очракта релаксацияне сүрәтләү өчен вакыт параметрыгына житми: мәс., магнитлы кискәкчәкләренә фидальды спины  $S > 1/2$  яки спин системасында рәшәткә б-н төрлечә бәйләнгән берничә типтагы кискәкчәкләр булган очрактар һ.б. Туры һәм ике баскычлы релаксация процессларында рәшәткәнең билгеле бер ешлыклардагы тирбәнәшләре генә катнаша. Мондый тирбәнәшләрен рәшәткәнен калган өлешә б-н бәйләнешә көчсез булганда, «фононлы тар муентык» дип йөртелә торган күренешләр күзәтелә. Казанда С.-р.р.н теоретик һәм тәҗрибәдә тикшерүләре 1955 тә С.А.Альтшулер житәкчелендә башланып китә. Эрәмәләрдә парамагнетик комплексларның Альтшулер-Валиев механизмы, кристалларда С.-р.р.нең *Орбах-Әминов процессы* танылу ала.

Әд.: Альтшулер С.А., Козырев Б.М. Электронный парамагнитный резонанс соединенных элементов промежуточных групп. М., 1972.

Л.К.Әминов.

**СПИННАРНЫҢ ПОЛЯРЛАШУБЫ**, кискәкчәкләренә спин моментларының билгеләнгән юнәлешкә карата ориентлашуы һәм (яки) спиннарның узара ориентлашуында тәртипкә салынганлык. С.п. күп кенә физик күренешләрдә мөһим роль уйный. Аерым алганда, электрон спиннарның диполь полярлашуы (даими магнит кырына карата ориентлашуы) — *электрон-парамагнетик резонанс* (ЭПР) сигналларының, төш спиннарының диполь полярлашуы *тошең магнит резонансы* (ТМР) сигналларының көчән билгели. Спиннарның узара тезелүә ЭПР һәм ТМР спектрларының формасына көчлә тәэсир ясыый. Даими, мәс., 100 милли *Тесла* индукциялә магнит кырына урнаштырылган парамагнетик матдәдә бүлмә темп-расындагы электрон һәм төш спиннарының тигезләнешәле диполь С.п. тиңдәшлә рәвештә  $10^3$  һәм  $10^6$  тәртибендәгә зурлыкка тигез. Тышкы магнит кырына карата спиннарның тулысыңча тезелүә вакытында С.п. берәмлеккә тигез була, ә ЭПР һәм ТМР сигналларының көчә (сизгерләге) тиңдәшлә рәвештә  $10^3$  һәм  $10^6$  тапкыр арта. ЭПР һәм ТМР ысулларының сизгерлеген тулысыңча күтәрү өчен. С.п.ның төрлә юллары кулланыла: оптик полярлашу, төш спиннарының Оверхаузер эффекты бунча динамик полярлашуы (ТДП), электрон һәм төш спиннарының химик полярлашуы (ЭХП һәм ТХП) һ.б. (мәс., төш реакцияләре барышында туган мезоннарда ин зур С.п. күзәтелә). Татарстанда С.п. өлкәсендә тикшеренүләре 1960 елларда СССР ФАнәң Казан ф-лы ин-тларында башланып китә: Физика-техника ин-тында хромилның этиленгли-

кольле комплексларында ТДПның иң зур эффектны ирешелә (Б.М.Козырев, Н.С.Гарифьянов, В.Н.Федотов), Органик һәм физик химия ин-тында фосфорның ТХП буенча беренче тәҗрибәләр үткәрелә (А.В.Ильсов, Я.А.Левин, Э.И.Гольдфарб, Д.Г.Победимский, Й.Ю.Самитов). ЭХП һәм ТХП буенча эшләр РФА КГҮнең Физика-техника ин-тында алып барыла: ярысган триплет молекулаларының спин байланышларын үз ара аннигиляциясә нәтиҗәсендә электрон спиннарның поляризация теоретик фаразлана һәм беренче тапкыр тәҗрибәләр б-н раслана; конденсат тирәлекләрен структураларын һәм молекуляр динамикасын билгеләүдә кулланыла торган мионлы спин кайтавазы күренеш тикшерелә (С.А.Моисеев, Н.М.Сөләймәнов һ.б.).

Электроннарда С.п.н өйрөнү хәзерге заман электроникасында яңа юнәлеш — спинтроника үсешә б-н бәйлә. Спинтроника өлкәсендә приборларның эше С.п.н күчәрү б-н билгеләнә, шул ук вакытта электрон приборларның эшен электроннар корылымы күчәрү билгели. Спинтроникада кулланылыш табу мөмкинчелеге булган ферромагнетиклардан, үтә үткәргечләрдән, антиферромагнетиклардан торучу күпкатлы структураларны тикшерү эшләре РФА КГҮнең Физика-техника ин-тында (И.А.Гарифуллин) һәм Казан ун-тында (Л.Р.Таһиров) алып барыла.

Әд.: Федотов В.Н. Эффект Оверхаузера в жидких растворах комплексных соединений  $Cr^{5+}$  и  $Mo^{5+}$  // Журн. эксперим. и теорет. физики. 1967. Т. 53; Динамическая поляризация ядер  $P31$ , индуцированная химическими реакциями // Изв. АН СССР. Сер. хим. 1970. № 7; Моисеев С.А., Сүлейманов Н.М. Мионное спиновое эхо // Письма в журн. эксперим. и теорет. физики. 1996. Т. 64; Эффект близости в системе Fe-Cr-V-Cr-Fe // Письма в журн. эксперим. и теорет. физики. 2004. Т. 80; Spin Polarization and Magnetic Effects in Radical Reactions. Amst., 1984; Salikhanov K.M. Mechanism of the Excited Triplet States Electron Spin Polarization caused by the mutual annihilation of triplet states // Applied Magnetic Resonance. 2004. Т. 26. К.М.Салиханов.

**СПИРИДОНОВА** Вера Михайловна (15.3.1937, Саранск ш.), пианист, педагог, музыка белгече, сәнгать фән. канд. (1975), проф. (1993), ТАССРның атказ. сәнгать эшлеклесе (1988), РФнең атказ. югары мәктәп хезмәткәре (2008). 1959 елда Казан консерваториясен (В.Г.Анресов классы) тәмамлый. 1959–63 тә — Саранск музыка уч-щесендә, 1964 тән Казан консерваториясендә укыта. Тикшеренүләр өлкәсе — Татарстанның фортепиано сәнгате, фортепианода уйнау һәм пед. М.Ә.Мозаффаров, Н.Г.Жиһанов, Р.М.Яхин, А.З.Монасыйповларның фортепиано өчен язылган әсәрләренә тулы җыентыгын һәм татар фортепиано музыкасының башка басмаларын төзүче һәм аларның мөхәррире. 1995–2002 дә, лекция уку өчен, муз.-пед. форумнарда һәм Австрия, Греция, Дания, Италия, Польша, Финляндия, Франция, Чехия, Швециядә узган халыкара пианистлар конкурсларында жюри эшендә катнашу өчен чакырыла. Пианизм теориясе һәм

тарихы, ш.у. фортепианода уйнарга өйрәтү методикасы белгече.

Хезм.: Исполнительный и методический анализ фортепианного произведения. М., 1984; Исполнительские указания Моцарта и редакции его сонат. К., 1988; Инвенции и симфонии Баха в педагогическом репертуаре. К., 1990; Казанская пианистическая школа и её истоки. К., 1996; О фортепиано-исполнительском интонировании. К., 2005; Очерки по истории фортепианного образования и исполнительства в Казани. К., 2008.

Әд.: Кантор Г.М. Музыкаловеды Казани. К., 2000.

**СПИРИДОНОВА** Евгения Васильевна (6.1.1908, Казан губ. Лаеш ш. — 15.5.1975, Казан), икътисадчы, икътисад фән. канд. (1959). 1930 елда Көнчыгыш пед. ин-тын (Казан) тәмамлаганнан соң, Казан ФЗО һәм техникумларында ижтимагый фәннәр һәм политэкономия укытучысы булып эшли. 1938 дән Казан авиация ин-тында, марксизм-ленинизм каф. мөдире (1940–46), политэкономия кафедрасын оештыручы һәм аның мөдире (1946). «Икътисади саясат һәм Пётр I нең икътисади карашлары» («Экономическая политика и экономические взгляды Петра I», М., 1952) монографиясе авторы. 2003 тән Казан техник ун-тында ел саен халыкара фәнни-гамәли конференцияләр үткәрелә, С. хөрмәтенә алар Спиридонова укучулары дип атала; галимнең тууына 100 ел тулуга багышланган конференция (2008) кысаларында ун-тта мемориаль такта ачыла. Медальләр, ТАССР ЮС Президиумының ике Мактау грамотасы б-н бүләкләнә.

Әд.: Газизуллин Ф.Г. Слово о творческом пути Спиридоновой Е.В. // Проблемы современной экономики. 2003. № 1; Хадизуллина Г.Н. Ещё раз о творческом пути Евгении Васильевны Спиридоновой // Актуальные проблемы современной экономики России. 2 Спиридоновские чтения: Сб. материалов междунар. науч.-практ. конф. К., 2004. Р.К.Мәжитова.

**СПИРИДОНОВА** авылы, Лениногорск р-нында, Лениногорск шәһәрненнән 37 км көньяк-көнбатыштарак, Чимшә елгасы буенда. 2010 елда 198 кеше (мордвалар) яши. Халкының төп шөгыле — кырчылык, мөгезле эре терлек асрау. Мәдәният йорты, китапханә, Чиркәү. 1750 елларда нигез салына. 1860 елларга кадәр халкы дүләр крәстианнәре катлавына керә, игенчелек, терлекчелек, он тарту, Уральск шәһәрненнән тозлы балык ташу б-н шөгыльләнә. 1883 елгы мәгълүматларга караганда, С.да күн з-ды һәм 10 вак-төякләр кибете эшли. 20 йөз башында волюст идарәсе урнаша; Михаил Архангел чиркәве (1889–1902 дә төзелә; архит-ра истәлегә), земство һәм чиркәү-приход мәктәбе, земство почта станциясе, 2 су тегермәне була; сипшәмбә базары эшли. Бу чорда авыл жәмәгәтенә имана жире 3907 дис. тәшкил итә. 1920 гә кадәр Самара губернасының Бөгелмә өязе Спиридоновка волостенда, 1920 дән ТАССРның Бөгелмә кантоненда. 1930 ның 10 августыннан — Шөгәр, 1959 ның 16 октябренән Лениногорск р-нында. Халык саны: 1859 да — 617, 1883 тә — 1205, 1889 да — 1437, 1897 дә — 1720, 1900 дә — 1715, 1910 да — 2387, 1920 дә — 2252, 1926 да — 2208, 1938 дә — 1320, 1949 да — 934, 1958 дә —

1070, 1970 тә — 767, 1979 да — 549, 1989 да — 311, 2002 дә — 237 кеше.

Әд.: Шөгәр төбәге — хәзинәләр чышмәсе = Шугур — край сокровищ. К., 1997.

**СПИРИДОНОВКА БИТУМЛЫ ТОКЫМНАР ЧЫГАНАГЫ**. Лениногорск р-нының Спиридоновка авылынан 0,5 км төньяк-көнчыгыштарак. 1978–79 елда ачыла, 1983–86 да жентекләп тикшерелә. Жинелчә битум сәнгән комташлар битумлы токымнар булып тора; Пермь системасы Казан ярусның түбән катламына туры килә. Файдалы катламның калыңлыгы 4,5–15,2 м, уртача — 8,9 м. Ачылма токымнарның уртача калыңлыгы 7,4 м, комташ һәм известьташ катламнары булган балчыксыз токымнардан тора. Токымнарның битум б-н туенганлыгы 1,4–8,4% тәшкил итә. Нигездә, битумнар мальталар классына, сирәк кенә — асфальт һәм оксидлашкан югары үзле нефтьләргә карый. Аларны асфальт-бетон кушылмасының минераль өлеше компонентны буларак кулланы күзәңкәле 1 һәм 2 нче маркалы асфальт-бетон алырга мөмкинлек бирә. 1987–2001 дә үзләштерелә. Хәзер чыганакның 480,7 мең м<sup>3</sup> запасы ТР жир асты байлыкларының бүленмәгән фондында исәпләнә.

Әд.: Геология и освоение залежей природных битумов Республики Татарстан. К., 2007.

В.М.Морадымова.

**СПИРТ ҺӘМ ЛИКӨР-АРАКЫ ЖИТЕШТЕРҮ СӘНӘГӘТЭ**, азык-төлек житештерү сәнгәтенә азык чималынан (бәрәңге, ашлык) этил чимал спирты һәм спирт-ректификат, ликёр-аракы, шәраб һ.б. төрле продукция житештерү тармагы. Респ-ка пр-тиеләре тарафынан РФдә эшләнүче спиртның 4% ы һәм аракының 10% ы житештерелә (2013). Татарстанда С.һ.л.-а.ж.с. — РФдә иң эре алкоголь продукциясе житештерүче: составында 7 ф-л, ш.и. Мамадыш, Төрнәс (Нурлат р-ны, консервациядә), Усад (Биектау р-ны) спирт з-длары, Бөгелмә ликёр-аракы заводы (консервациядә), Казан ликёр-аракы заводы, Минзәлә, Түбән Кама, Усад ликёр-аракы з-длары, Чистай ликёр-аракы заводы, «Казанский» шәраб з-ды булган «Татспиртпром» АЖДән гыйбарәт. 2010 нан Буа спирт з-ды «Русский стандарт» корпорациясенә керә. Тармакта эшләүчеләр саны 2 мең кеше.

Казан төбәгендә беренче вак аракы з-длары 17 йөзгә 2 нче яртысында барлыкка килә (Чабакасар һәм Ядрин өязләрендә 3 казна аракы з-ды эшләве турында мәгълүматлар бар). 1738 елда граф И.И.Воронцов тарафынан 5 нче Шомбыт аракы з-ды (Мамадыш өязе) нигезләнә, анда 22 кеше эшли, елга 3 мең чиләк чимал спирты житештерелә (1913 тә А.Я.Лихачёв милкенә күчә; эшләүчеләр саны 40 кешегә, күзәте 34 мең чиләккә жита). 19 йөз ахырында — 24, 1913 тә — 38, ш.и. чиктәш Вятка губернасында — 2 (Алабуга өязе), Самара губернасында — 5 (Бөгелмә өязе), Сембер губернасында — 1 (Буа өязе), Уфа губернасында 5 (Минзәлә өязе) спирт пр-тисе исәпләнә. Алар дворяннар, сәүдәгәрләр, алпавытлар милкендә була. Кагыйдә буларак, пр-тиеләр чимал чыганаклар

ры янында урнашалар, аларда кул хезмәтә өстенлек итә, аз куәтлә (10–20 ат көчә) пар двигателләр, ягулык сыйфатында башлыча утын, өлешчә торф файдаланыла.

1913 тә эшләүчеләрнең гомуми саны 1400 ләп кеше тәшкил итә, чимал спирты — 1459 мең чиләк, ликёр-арақы эшләнмәләре (тулы булмаган мәгълүматлар буенча) — 1 млн. чиләк чамасы, чүпрә 12,8 мең пот күләмдә житештерелә. Иң әре пр-тиеләр исәбенә Д.М.Вараксинның Казандагы ликёр-арақы (1863 тә нигезләнә, 158 кеше; 621 мең чиләк), Н.И.Щербаковның Мамадыштагы (1883, 60 кеше; 82,7 чиләк), В.Г.Стахеевның 12 нче Петровский (1896, 46 кеше; 179 мең чиләк), В.П.Сергеевның 23 нче Троицкий (1903, 16 кеше; 126 мең чиләк, икесе дә Уфа губернасы Минзәлә өязендә), И.В.Александровның Казандагы (1900, 29 кеше; 200 мең чиләк) арақы з-длары керә.

Беренче бөтендөнә һәм Гражданнар сугышлары елларында казна арақы сүздәсе тукта. 1917 дә 6 арақы з-дының эшчәнлеге туктала (яналар һәм таркатылалар), калганнары национализациялә (1918–20), Татарстан ХКС карамагындагы 13 завод продукция чыгаруны дәвам итә. 1922 дә «Татспирт» берләшмәсе оештырыла, аның составына 7 арақы (спирт), 2 спирт-арақы (Казанда һәм Бөгелмәдә), 1 чүпрә-арақы з-длары керә. 1925 тә эшләүчеләр саны 150 кешедән артмый, чимал спирты — 425 мең, алкоголь продукциясе 225 мең чиләк күләмдә житештерелә. Алдагы елларда С.һ.л.-а.ж.с. динамикалы үсеш кичерә. 1940 та 15 спирт (аларның 5 сендә ректификация бүлекләре, 1 сендә арақы цехы була) һәм 5 арақы з-ды исәлләнә, аларда 805 кеше эшли, 1,8 млн. *дал* шартлы чимал спирты (ш.и. ректификат), 1,6 млн. *дал* арақы һәм арақы эшләнмәләре, 49 мең *дал* йөзем шәрабы житештерелә. Бөек Ватан сугышы елларында сәнәгать пр-тиеләре, башлыча, фронт ихтыяжлары өчен эшли. 1940–44 тә продукция чыгару 2,9 тапкыр кими. 1960 елларда технологияләре камилләштерү һәм С.һ.л.-а.ж.с.нең матди-техник базасын ныгыту чаралары эшләнә.

1970 кә, 1960 ел б-н чагыштырганда, арақы һәм арақы эшләнмәләре житештерү 1,9 тапкыр, йөзем шәрабы эшләү 3,4 тапкыр арта, тиндәшләр рәвештә 3335 мең һәм 2553 *дал* тәшкил итә. 1975 тә Казан ликёр-арақы з-ды файдалануга тапшырыла. 1976–80 дә барлык пр-тиеләр (8 спирт һәм 4 ликёр-арақы з-ды) С.һ.л.-а.ж.с.нең «Казспиртбъединение» ЖБ (1980 нән — «Татспиртпром» ЖБ) составына керә. 1984 тә 4333 мең *дал* арақы һәм арақы эшләнмәләре, 4986 мең *дал* йөзем шәрабы житештерелә. Продукциянең сыйфаты яхшыра, ассортименты киңәя, арақының «Столичная», «Пшеничная», «Посольская», «Сибирская», «Золотое кольцо» маркалары, көчле ачы «Старка», «Перцовка», «Зубровка», «Петровская», «Зверобой», аз градуслы ачы «Листопад», «Стрелецкая», «Имбирная», «Любительская», татлы «Яблочный пунш», «Сливянка», «Вишенка», «Рябиновая на коньяке» төнәтмәләре һ.б., «Вишнёвый», «Крем яблочный», «Абрикосовый», «Лимонный» һ.б.ш. ликёрлар барлыкка килә.

Эчкечеләккә каршы кампания вакытында (1986–91) Гребени, Кыят, Куралово спирт з-длары бетерелә, Яңа Троицкий, Беренче Май, Петровский, Төрнәс спирт з-длары, Минзәлә ликёр-арақы з-ды, «Казанский» шәраб з-ды мальтоза патокасы, крахмал, кесәл, азык чүпрәсе, жиләк-жимеш, яшелчә консервлары һ.б. эшләүгә үзгәртеп корыла. Нәтижәдә, 1984 ел б-н чагыштырганда, 1990 да арақы һәм арақы эшләнмәләре житештерү 33,6% ка, йөзем шәрабы чыгару 3,3 тапкыр кими. Алкоголь продукциясенә дәүләт монополиясе бетерелгәннән соң (1992), ТРда бу юнәлештә 10 хосусый пр-тие оеша (2006 га кадәр эшлеләр).

1997 дә С.һ.л.-а.ж.с.ндә дәүләт монополиясе урнаштырыла, «Татспиртпром» ЖБ жирлендә алкоголь продукциясә житештерүне, сатуны һәм аның сыйфатын контрольдә тотучы бердәм оешма — «Татспиртпром» ЖБ дәүләт унитар пр-тиесе (2004 тән — АЖ) төзәлә. Тармак пр-тиеләре аның ф-ларына әверелә. Барлык пр-тиеләрдә тирән реконструкция уздырыла, алар техник яктан яңартып коралландырыла, дөнья стандартларына туры китереп житештерү куәтләре модернизацияләнә, алдыңгы ресурслар саклау технологияләре нигезендә көндәшлеккә сәләтле продукция чыгару өчен шартлар тудырыла. Нәтижәдә, 2000 дә 3366 мең *дал* спирт, 8734 мең *дал* арақы һәм арақы эшләнмәләре, ягъни, 1990 ел б-н чагыштырганда, 1,8 һәм 2,7 тапкырга күбрәк житештерелә. 2005 тән консервантсыз натураль «тыныч» һәм күбекләнүчән шәраблар, коньяк, ш.у. аз градуслы коктейльләр эшләнә. Продукция ассортименты 70 исемдә. Кайбер пр-тиеләр (Буа, Төрнәс, Усад спирт з-длары) ашыкыны түбән темп-рада (85–90°С) пешерү ысулын үзләштерәләр, бу спирт сыйфатын яхшырту мөмкинлеге бирә. Усад спирт з-дында брага-ректификация жайланмасы өчен автомат идарә системалары кулланылышка кертелә, Усад з-дында ашыкы эзерләү автоматлаштырыла. Александровка спирт з-ды ш.у. сыекландырылган азык углекислотасы эшлән чыгара. 2000 дә «Казанский» шәраб з-ды анадан корыла, анда куәте елга 600 мең *дал* продукция житештереләк Италия жиһазлары урнаштырыла. Техник жиһазланыш дәрәжәсе буенча пр-тие РФдә иң яхшылардан санала, ул 20 дән артык исемдә продукция — «тыныч» шәраблар (елга 300 мең *дал*), күбекләнүчән шәраблар (2 млн. шешә), аз алкогольле эчемлекләр (250 мең *дал*) житештерә.

2003 тә Европада иң әре пр-тиеләрнең берсе, РФдә тиңе булмаган куәтлә, ашыкытан тәүлеккә 6 мең *дал* югары сыйфатлы этанол эшлән чыгарырга сәләтле Буа спирт з-ды файдалануга тапшырыла. Өзлексез ачытуда һәм чимал спиртын ректификацияләүдә ресурслар саклау технологиясә кулланыла. 2012 дә Усад ликёр-арақы з-ды оештырыла. 2013–14 тә Мамадыш спирт з-ды тамырдан модернизацияләнә, Усад спирт з-дының яңа комплексы төзәлә.

ТР ликёр-арақы з-длары продукциясә гади һәм төрле конфигурацияле савытларда (50 мг нан 5 л га кадәр) 25 тән артык үрнәктә) сатыла. Мамадыш спирт з-дынан (сәләт ашлыгы б-н эшли) тыш барлык пр-тиеләрдә ферментлы технология файдаланыла. Усад спирт, Казан һәм Чистай ликёр-арақы з-дларында арақы көмеш тузаны сиптерелгән кокос күмере (көмешле фильтрлау) кулланып чистартыла, Бөгелмә ликёр-арақы з-дында сөт б-н эшкәртелә.

2013 тә житештерелгән продукция (мен *дал*): азык-төлек чималынан эшләнгән этил спирты — 3423,4, арақы һәм ликёр-арақы эшләнмәләре — 4556, шәраблар, шәраб эчемлекләре һәм шампан шәрабы — 52, коньяк — 5,7. Спирты аерып алынган бардадан 15 мең *m* коры гранулалы барда, 8 мең *m* коры азык чүпрәсе эшләнә.

Ректификацияләнгән этил спирты житештерүдә чимал сыйфатында жирле хужалыктан китерелгән ашыкы, ликёр-арақы продукциясә чыгаруда Татарстанда эшләнгән «Люкс», «Альфа» категорияле спирт, шунда ук житештерелгән шикәр, бал, респ-када үскән жиләк-жимешләр, шифалы үләннәр һ.б. кулланыла. Йөзем-шәраб материаллары Краснодар краеннан, Ленинград өлкәсенен Выборг шәраб терминалынан, Италия, Румыния, Украинадан, ачы борыч Гиндстаннан, ферментлар Даниядән, каймак Нидерландтан, продукция тутыру өчен шешәләр Италия, Франция, Чехиядән сатып алына; көмешле фильтрлау жайланмалары «Технофильтр» ФЖБдән (Владимир ш.) китерелә.

Заводларның техник һәм технол. жиһазлары алкоголь житештерүнең заманча таләпләренә туры килә; бизнес-процесслар халыкара ISO 9001:2001 стандартлары буенча сертифициланган. «Татспиртпром» АЖ Бөтенроссия сыра һәм алкогольсез эчемлекләр житештерү сәнәгәте фәнни-тикшеренү ин-ты (Мәскәү) б-н хезмәттәшлек итә, аның эшләнмәләрен файдалана. 1998 дән жирле («Татспиртпром») сыйфат стандарты да гамәлгә кертелә. Житештерелүче спиртлар составында альдегидлар һәм катлаулы эфирлар юк, метанол микъдары ГОСТта каралган күрсәткечләрдән 10–100 тапкыр, арақы майлары күләме 1,5–10 тапкыр кимрәк. 2000 елларда ТРның С.һ.л.-а.ж.с. пр-тиеләре ел саен «Fancy food show» (Нью-Йорк), «Monde Selection» (Бельгия), DLG (Германия), «Продэкспо» һәм «Эчемлекләр индустриясе» (Мәскәү), «Петербург шәраблар һәм арақылар ярминкәсе» һ.б. абруйлы халыкара һәм бөтенроссия күргәзмә-конкурсларының 600 гә якын призына һәм бүләгенә лаек була. Иң яхшы брендларга Алкоголь эчемлекләр сыйфаты өчен милли бүләк, «Россиянең иң яхшы 100 товары» билгесе бирелә. Дәрәжәле бүләкләргә «Экстра», «Люкс», «Альфа» категорияле спиртлар, «Premium» класслы арақылар («AKDOV Ultimate», «Ханская», «Русская валюта»), «Старая Казань», «1000-летие Казани» арақылары, «Ваш выбор» арақы линияләре һ.б. лаек табыла.

Эшлән чыгарылган спиртның 90% тан күбрәк өлеше алкоголь продукциясә житештерү-



С.П. Спирьков.

дә файдаланыла. Спирт ш.у. парфюмерия-косметика, фарм., мед., микробиол., радиоэлектроника һ.б. тармак пр-тиеләре таарынан кулланыла.

«Татспиртпром» АЖ респ-каның социаль-икътисади тормышында актив катнаша (финанс ярдәме күрсәтә). Аның карамагында Халыкара «Казан» ат спорты комплексы һ.б. спорт корылымалары бар. «Татспиртпром» АЖ хисабына ятим балалар өчен 2 социаль приют, балалар йорты, инвалидлар һәм картлар интернат йорты татыла. Тармак өчен кадрларны Казан технол. ун-ты, Казан финанс-икътисад ин-ты, Казан механика-технол. техникумы эзерли.

Әд.: Фабрично-заводские предприятия Российской империи. П., 1914; Дронова Т.И., Дронов П.Р. Огонь, мерцающий в сосуде: 100 лет Чистопольскому ликёроводочному заводу. Наб.Челны, 2001; Михалевиц И.Б. Орынке алкогольной продукции в Республике Татарстан // Экон. вестн. РТ. 2007. № 1; Тематическая подборка, посвящённая 10-летию АО «Татспиртпром» // Рус. водка плюс. 2008. № 2/3.

М.Ж.Гаитов, И.Б.Михалевиц.

**СПИРЬКОВ** Степан Петрович (27.12.1904, Алабуга ш. — 2.9.1982, Мәскәү), Сов. Союзы Герое (21.3.1940), полковник. Куйбышев Затоны посёлогындагы суднолар ремонтлау з-дында эшли. 1926–28 елларда һәм 1931 дән Кызыл Армия Хәрби пехота уч-щесен төмамлай. Совет-фин сугышында катнаша, 330 нчы укчы полкның (7 нче армиясенә 86 нчы укчы дивизиясе) батальон командирсы. Төньяк-Көнбатыш фронт гаскәрләре составында Вишури шәһәре (хәзер Ленинград өлкәсенә Выборг ш.) янындагы сугышларда батырлык күрсәтә: 1940 нчы мартында С. житәкчеләнгәндә батальон, дошманның тере көчләре һәм сугышчан техникасына зур зыян китереп, Скиппари торак пунктның төньяк читен яулап ала. Вилайоки пункты өчен барган бәрелештә С. авыр яралана, әмма сугыш кырын ташлап китми. Бөек Ватан сугышы елларында Казан, Ульянов, Загорск шәһәрләрендә хәрби комиссар булып эшли. 1954 тән отставкада, Мәскәүдә яши. Ике Ленин ордены, Кызыл Байрак, Кызыл Йолдыз орденнары, медальләр б-н бүләкләнә.

Әд.: Батырлар китабы — Книга Героев. К., 2000.

М.З.Хәбибуллин.

**СПИЦЫН** Александр Андреевич (26.8.1858, Вятка губ. Яранск ш. — 17.9.1931, Ленинград), тарихчы, археолог, СССР ФА мөхбир әгъзасы (1927). Россиядә археологиягә нигез салучыларның берсе. Петербург ун-тын төмамлай (1822). 1882–92 елларда Вятка Мария хатын-кызлар гимназиясендә укыта.

1892 дән Император сарае министрлыгында (С.-Петербург), 1914 тән Петроград археол. ин-тында, 1919–29 да Матди мәданият тарихы дәүләт академиясенә этнология бүлегендә рус археологиясе разряды мөдире. 1909–27 дә Петербург (1924 тән — Ленинград) ун-тында, проф. (1918); Археол. кабинетын оештыручы (1910). Казан ун-ты каршындагы Археол., тарих һәм этнография жәмгыяте әгъзасы (1878), Рус археол. жәмгыяте мөзее хакыйкый әгъзасы, саклаучысы (1907). 1880–90 да Вятка, Казан һәм Пермь губернналарындагы тарихи истәлекләрдә археол. тикшеренүләр уздыра. Элгәреге болгар чоры истәлекләрен (ши. Танкеевка каберлеген) башлап өйрөнүчеләрен берсе. Балымер каберлеге һ.б. истәлекләр материаллары буенча Көнчыгыш Европадагы борынгы венгр эйберләре комплексын билгели (1914). Бер үк вакытта тарихи истәлекләренә палеолиттан башлап урта гасырларның соңгы дәвере арасына караган тарихи истәлекләренә чорларга бүлү б-н шөгьльәнә. Классификацияләүче һәм системалаштыручы буларак, С. эшчәнлеге нәтижәсендә карточкалар каталогы яисә «Спицын катыргылары» дип аталган каталог барлыкка килә. Кама буе истәлекләренә күпчеләнгән хронологиясен һәм чорларга бүленешен эшли. *Пьянобор культурыасын* аерып күрсәтә. Беренче булып, мари һәм удмурт халыкларының хәзерге вакытта урнашкан терр-яләрендә аларның ин борынгы чорлары формалашуы турында нәтижә ясай. Хезмәтләре бронза һәм элгәреге тимер гасырлар археологиясен, Кама буеның урта гасырлар тарихын, славян-рус борынгылыкларын өйрөнүгә карый. «Рус тарихи географиясе» («Русская историческая география», П., 1917) уку ярдәмлеге авторы.

Хезм.: Оброчные земли на Вятке в XVII в. // Изв. Об-ва археологии, истории и этнографии при Казан. ун-те. 1892. Т. 10; Археологические разыскания о древнейших обитателях Вятского края // Материалы по археологии восточных губерний России. М., 1893. Вып. 1; Древности бассейнов рек

Оки и Камы // Материалы по археологии России. 1901. № 25; Древности Камы по раскопкам А.А.Спицына в 1898 г. Л., 1933.

Әд.: Спицын А.А. Мои научные работы // Сборник статей по археологии и византиноведению, изданный семинарием им. Н.П.Кондакова. Прага, 1928. Т. 2; Желев С.А. Археолог-этнограф (Памяти А.А.Спицына) // Советская археология. 1948. Т. 10; Ждан (Спицына) Е.А. Из далекого прошлого. Калуга, 1999; История и практика археологических исследований: Материалы Междунар. науч. конф., посв. 150-летию со дня рождения чл.-корр. АН СССР, проф. А.А.Спицына. СПб., 2008.

С.В.Кузьминых.

**СПОРИУС** Алексей Андреевич (19.8.1930, Казан — 15.8.1999, шунда ук), архитектор, төзүче инженер, ТАССРның атказ. сангәтә эшлеклесе (1977). А.Э.Спориусның улы. 1953 елда Казан төзүче инженерлар ин-тын төмамлай, «Гипротатнефть» ин-тында эшли. 1955 тән ВЛКСМның Татарстан өлкә ком-ты инструкторы, 1957 дән «Татаргражданпроект» ин-ты проектарының баш архитекторы, 1988 дән «Архпроект» остаханәсе архитекторы. Бер үк вакытта, 1972–99 да, Казан архит-ра-төзелеш академиясенә архитектура проектлау кафедрасында укыта. Архитекторлар берлеге (1957) һәм Рәссамнар берлеге (1998) әгъзасы. Казанда С. проектары буенча ТАССР ВДНХсының төп капкасы (1957, хәзер «Казан ярминкәсе»), Узәк стадион (1960, автордашлары П.А.Саначин, Г.И.Солдатов, О.И.Берим), КПССның Татарстан өлкә ком-ты Сәси мәгариф йорты (1966; автордашы П.А.Саначин, хәзер ТР ФА бинасы), Актёрлар йорты (1967, автордашлары В.А.Петров, Н.Г.Хәйруллин), «Совет власте өчен көрәштә һалак булганнар истәлегенә монумент» (1967, автордашлары Г.М.Пичуев, В.Г.Нагорный), «Шәфәгать» Мәрям Ана иконасы һәм Изге Серафим Саровский храмнары комплексы (1999–2005) төзелә.

С. эскизлары буенча Казанда А.Алиш исем. Пионерлар сарае (1960), «Волга» кунакханәсе (1966), «Теплоконтроль» з-дының адм. корпуслары (1966), Татар ашлары йорты (1970), «Казан» кунакханәсе (1970 еллар

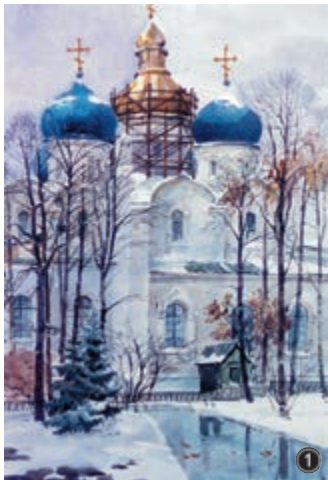

А.А.Спориус. 1. «Казан. Благовещение соборы». Кәгазь, акварель. 1980; 2. «Зоя атау-шәһәре». Кәгазь, акварель. 1992.

ахыры), Яшел Үзәндә — Андрей чиркәвә (1998), Кишинёвта хөкүмәт биналары (1979) интерьерлары бизалә.

С.ның акварель техникасында сәнгатьчә югарылыкта башкарылган эшләре Россия һәм Халыкара күргәзмәләрдә катнаша, шәхси күргәзмәсе Казанда 1998 дә үткәрелә.

*Л.Е.Споршус.*

**СПОРИУС** Андрей Эмильевич (3.11.1904, Казан — 18.6.1961, шунда ук), архитектор. 1929 елда Томск технол. ин-тын тәмамлый. 1930 дан — архитектор, В.И.Ленин исем. Казан дары з-дының сәнгатьчә р-ны башлыгы. 1933 тән «Татпроект» проектлау конторасы архитекторы, 1935–49 да һәм 1955 тән Казан киноплёнка ф-касы КБның баш архитекторы, житештерү бүлеге башлыгы. 1950–55 тә ТАССР МС Төзелеш һәм архит-ра эшләре идарәсенә архит-ра-планлаштыру остаханәсе баш инженеры. Бер үк вакытта, 1931–41 дә, Казан коммуналь төзелеш инженерлары ин-тында укыта; 1951 дән «Гипрогазгнетель» ин-тында баш инженер булып эшли. Архитекторлар берлеге әгъзасы (1934), Архитекторлар берлегенә Татарстан бүлеге рәисе (1948–58). Казанда С. проектлары буенча 85 объект: жәмәгәт биналары, торак йортлар, мәктәпкәчә яшьтәге балалар учреждениеләре һ.б., ш.и. конструктивизм стилиндә — ТАССРның 10 еллыгы исем. мәдәният йорты (1930–31; 2009 да сүтелә), Тукай урамындагы торак йорт (1930 еллар башы), «Эрмитаж» бакчасындагы Жәйге театр (1933; сүтелә) төзелә. Совет неоклассицизм стилиндә Восстание урамында Казан киноплёнка ф-касының сәнгатьчә һәм адм. корпуслары, эшчеләре өчен торак йортлар төзелә (1935–50). Казан житен комб-тының житештерү һәм адм. биналарына реконструкция үткәрелә (1935–36).

*Х.Г.Надыйрова.*

**СПОРТ КЛУБЛАРЫ**, жәмәгәт физкультура-спорт берләшмәләре төре, сәламәтлекне ныгыту, актив ял һәм яхшы физик әзерлек тәмин итү, спорт резервын әзерләү, шу. югары казанышы спортны үстерү максаты б-н житештерү (пр-тиеләрдә, оешмаларда, белем биру учреждениеләрендә) яисә терр. принцип буенча оештырылалар. Татарстанда физкультура һәм спорт эшләрендә югары күрсәткелләргә ирешкән *физик культура коллективлары* С.к. статусын алалар: «Рубин» (1962), М.Урицкий исем. (1963), Я.Юдин исем. (1963), В.Воровский исем. (1965), «КАМАЗ» (1975), «Электрон» (1987), «Нефтехимик» (1988), «Ракета» (1988), «Стрела» (1991). 1990 еллар башынан ТРда төрле милек формалары һәм ведомстволар карамагында С.к. юридик рәсмиләштерелә. Алар арасында: футбол клублары — «Рубин» (Казан), «КАМАЗ» (Чаллы), «Әлнас» (Әлмәт), «Позис» (Яшел Үзән); хоккей командалары — «Ак Барс» (Казан), «Нефтяник» (Әлмәт), «Нефтехимик» (Түбән Кама), «Динамо-Казан» (чирмәдәге хоккей); баскетбол клублары — «Нур», «УНИКС» (икесе дә — Казан); ату командалары — «Снайпер» (Чаллы), «Робин Гуд» (арбалет), «Вольный стрелок» (пейнтбол, икесе дә — Казан); ат спорты клубла-

ры — «Аргамак» (Казан), «Ягуар» (Норлат ш.); спорт-сәламәтләнүчү клублары — «Сокол» (Казан, Чаллы ш.), «Атлант» (Чаллы ш.), «Атлет» (Яшел Үзән ш.); бию клублары — «Бригантина», «Ритм» (икесе дә — Казан); регби клубы — «Стрела» (Казан); остәл теннисы — «Тайфун», «Ш.А.Тарпишев исем. Теннис академиясе» (Казан); волейбол — «Зенит-Казан»; заманча һәм экстремаль спорт төре — «Экстрим Фактор» (байк, ватерборд, скейтборд, роликлар, Казан); ватерпол — «Синтез» (Казан); шахмат-шашка клубы (Чаллы); техник клуб — «Картинг-үзәк», аэроклуб «Аэротрейд», мотоклуб «Freemen» (барысы да — Казан), скутерклуб — «Skooter Brothers» (Чаллы), авиация спорт-техника клубы «Дельта-КАМ» (Түбән Кама); спортча йөзү буенча ветераннар клубы — «Идел» (Казан).

**СПОРТ КЛУБЫ**, М. С. Урицкий исем., к. «Ак Барс».

**СПОРТ МӘКТӘПЛӘРЭ**, балаларга өстәмә белем биру учреждениеләре төре, 6 яшьтән 18 яшькә кадәр булган балаларны һәм яшьләрне массакүләм физик культурага жәлеп итү һәм яшь спортчылар әзерләү б-н шөгьлләнәләр. Татарстанда беренче спорт мәктәпләре 1930 елларның 2 нче яртысында профсоюзларның ирекле спорт жәмгыятьләре, «Динамо» физкультура-спорт жәмгыяте, ТАССР Мәгариф халык комис-ты, ТАССР ХКС каршындагы Физик культура һәм спорт эшләре буенча ком-т системасында барлыкка килә. 1954 тә аларның саны 24 (5 меңнән артык укучы), 1974 тә 50 (19 мең укучы) була, шуларның 5 се — махсус мәктәпләр. 1970 елларның 2 нче яртысында Казан район халык мәгарифе бүлегенә 3 нче Балалар-яшүсмерләр спорт мәктәбе (директоры — И.Б.Брен) СССРда иң яхшысы булып таныла. 1990 да 39 спорт төре буенча 104 С.м. исәпләнә, анда 57472 кеше шөгьлләнә. 2016 га Татарстанда физкультура-спорт юнәлешендә 176 балаларга өстәмә белем биру учреждениесе эшли (139 балалар-яшүсмерләр спорт мәктәбе һәм 25 олимпия резервындагы махсуслаштырылган балалар-яшүсмерләр спорт мәктәбе), аларда якынча 90 мең кеше шөгьлләнә (ТР белем биру учреждениеләрендә укучыларның гомуми санының 24%). С.м.ндә спортның 72 төре жәелдерелә, иң күп кеше шөгьлләнүчү төрләре: хоккей (якынча 10 мең кеше), футбол (8 меңнән артык), волейбол (6 меңнән артык), көрәшнәң милли төрләре (4 меңнән артык), чаңгы ярышлары (4 меңнән артык), спорт гимнастикасы (3 меңнән артык), бокс (3 меңнән артык), нәфис гимнастика (3 меңнән артык), дзюдо (3 меңнән артык), шахмат (3 меңнән артык).

**СПОРТ МУЗЕЕ**, Ш.Х.Галиев исем.ндә, Татарстан Республикасы яшьләр эшләре, спорт һәм туризм министрлыгы карамагында, 1996 елда Казанда Физик культура, спорт һәм туризм дөүләт ком-тының Үзәк спорт клубы жирлегендә нигезләнә (Ш.Х.Галиев башлангычы б-н), 2001 дә *Спорт сара-*

*енда* ачыла. Үз эченә «Олимпия даны», «Спорт тарихы» заллары (һәрберсе 150 м<sup>2</sup>), кече зал һәм адм. биналарының (мәйданы 100 м<sup>2</sup>) ала. С.м. фондында 10 меңнән артык берәмлек экспонат — даими һәм 1 мең берәмлек вакытлыча саклауда. С.м.ның беренче ижтимагый советы әгъзалары — Ш.Х.Галиев (рәис), Н.Т.Колчин, Н.Ф.Курынова, З.Н.Пантелеева. Директорлары — Е.Р.Валиуллова (2001–2002), А.М.Яруллина (2003 тән).

**СПОРТ САРАЕ**, Казанда. Файдалануга 1966 елда тапшырыла (арх. М.Х.Агшиев), «Труд» ирекле спорт жәмгыятенә Татарстан өлкә советы (1990 кадәр), Казан моторлар төзү житештерү берләшмәсенә «Итиль» хоккей-спорт клубы (1990–95), ТРның Физик культура, спорт һәм туризм дөүләт ком-ты (1995–2002), ТР Яшьләр эшләре һәм спорт министрлыгы (2001 дән), 2005 тән ТР Яшьләр эшләре, спорт һәм туризм министрлыгы карамагында. 1998–2000 елларда тамырдан үзгәртпән корыла: 2 хоккей мәйданчыгы, күнегүләр, тренажёр, гимнастика спорт заллары төзелә, фойе киңәйтелә һ.б. (арх. Г.А.Бакулин, М.Г.Хайруллин һ.б.). Корылмалары: 3845 урынлы тамашачылар залы б-н 61×30 м<sup>2</sup> үлчәмле боз мәйданчыгы; 1100 урынлы трибуналар б-н боз мәйданчыгы; тренажёр, күнегүләр, гимнастика, хореография спорт заллары. Казандагы С.с. — ТРда иң зур спорт корылмасы, халыкара стандартларга туры килә (матбугат үзәге, теле- һәм радиокомментаторлар бүлмәсе: радиозөл, кафе һ.б.), алкалы («Ак Барс») һәм туплы («Ракета») хоккей командаларының, алкалы хоккей («Бөркет») һәм тимераякта фигуралы шуу буенча олимпия резервындагы респ-ка махсус балалар-яшүсмерләр спорт мәктәпләренә уку-тренировка һәм ярышлар базасы санала. 2001 дә С.с.нда ТРның *Спорт музейе* ачыла (2009 дан Ш.Х.Галиев исемендә).

**«СПРАВОЧНЫЙ ЛИСТОК»** («Белешмәләр сәхифәсе»), реклама һәм игъланнар газетасы. 1886 елның гыйнварынан 1890 ның 3 маена кадәр Казанда рус телендә нәшер ителә, барысы 100 саны чыга. Даими чыкмый (1886 да — 53, 1887 дә — 27, 1888 дә — 26, 1889 да — 5 сан). Нашире һәм мөхәррире — Казан ун-ты басмаханәсе башлыгы А.Т.Соловьёв. Газета шәхси һәм казна игъланнарын, шу. «шәхси тормышта гамәли әһәмияткә ия» кыска мәкаләләр бастыруны максат итеп куя. Һәр санда диарлек Казан ун-ты басмаханәсе хезмәтләре рекламасын бирә. Университет басмаханәсенә даими заказчылары 5 юлга бушлай игълан бирә алган. Газетада китап кибетләренә килгән китапларга анонслар күп урын бирелә, кайвакыт жентекле рецензияләр басыла. «Белешмәләр бүлеге»ндә кунакханәләр, мунча, даруханә, басмаханәләр, поезд, пароход расписаниеләре, коммерцияле фирмалар, кибетләр рекламасы дөнья күрә. Казан табибләренә кабул итү вакытын һәм урынын күрсәткән игъланнар еш була. Коммерциясез мәгълүмат бүлегендә Тоньяк телеграф агентлыгы телеграммалары, сәнгатьчә, а.х., сәүдә хәле һәм үсеше турында танып белү характерын-

дагы зур күләмле, ш.и. Казан төбәге буенча да мәкаләләр басыла. 1886 да газета һөнәрчелек һәм а.х. күргәзмәсенә зур игътибар бирә. «С.л.» жирбиләүчеләргә тапшыру өчен земство управаларына, волость идарәләренә, уч-щеләргә, китап б-н сәүдә итүчеләргә жиһәрлә, пароход каюталарына таратыла. Казан ун-ты басмаханәсендә басылган игъланнар аерым түләү бәрабәрәнә газета б-н таратыла һәм шәһәр буйлап ябыштырып чыгыла. Газета реклама бирүчеләр арасында зур уңышка ирешми, башка Казан басмалары: «Казанский биржевой листок», «Листок объявлений» һ.б. б-н реклама буенча көндәшлектә калыша. 1890 да ана хокукны «Казанский биржевой листок»ның элеккеге мөхәррире Н.А.Ильяшенко сатып ала һәм исеме «Казанские вести» дип үзгәртә.

Р.А.Айнетдинов.

**«СПРАВОЧНЫЙ ЛИСТОК ГОРОДА КАЗАНИ»**, («Казан шәһәренә белешмәләр сәхифәсе») Казандагы беренче хосусый газета. Белешмә сәхифәсе Россиядә басма буларак 1860–70 елларда үсеш ала, жирле универсаль газеталарның (рәсми губ. басмаларына өстәмә буларак) дөвәмчәсы була. 1860 та Идел бие шәһәрләрендә «Саратов шәһәренә белешмәләр сәхифәсе» («Справочный листок г.Саратова», 1863), «Әстерхан белешмәләр сәхифәсе» («Астраханский справочный листок», 1865), «Самара белешмәләр сәхифәсе» («Самарский справочный листок», 1866–88) һ.б. басыла башлы. Шәһәр хөкүмәте ярдәмә б-н мондый басма Казанда да барлыкка килә. Газета 1867 елның 1 гыйнварынан 31 декабрәнә кадәр атнага 3 тапкыр рус телендә нәшер ителә, барысы 146 сан чыга. Нашире һәм мөхәррире — Казан ун-тының рус хокукы тарихы каф. доценты С.М.Шпилевский. Актив авторлары арасында — Н.Я.Агафонов, Н.Н.Булич, А.М.Бутлеров, П.П.Васильев, В.В.Владимиров, Н.А.Головкинский, Н.И.Золотницкий, А.Лебедев, В.Магнитский, В.П.Невельской, И.М.Николич, В.Н.Тиманова, С.И.Черепанов. Материалларның күп өлеше Казан тормышына багышлана. Гомумсәси һәм хөкүмәт материаллары аз була (башлыча, Петербургның «Северная почта» г-тасыннан күчереп алынганнар). Дворян һәм Сәүдәгәрләр жыеннарындагы вакыйгалар, хәйрия акцияләре, театр һәм музыка тормышы турында хәбәр ителә. Газета театр тамашалары турындагы игъланнар, бенефисларга бәяләмәләр б-н тулган була. П.Васильевның «Казан театры тарихы өчен материаллар» («Материалы для истории казанского театра»), С.Шпилевскийның «Казан театры тарихы...» («История казанского театра...») язмалары, 1867 нең 15 октябрәндә шәһәр театры, Александр бакчасында жәйге театр ачылу турындагы материаллар басыла. Шәһәрдә һәм өлкәдә мөгариф торышы яктыртыла: ун-т, гимназияләр һәм уч-щеләр тормышы һәм тарихы турында кыска мәкаләләр донья күрә. Игътибар үзгәндәгә мәкаләләр: В.Владимировның «Киләчәк 1868 елның 21, 22 һәм 23 гыйнварында 1 нче Казан гимназиясенә 100 еллыгына багышланган тантаналы юбилеен бәйрәм итү» («Праздно-

вание торжества столетнего юбилея 1-й Казанской гимназии 21, 22 и 23 января будущего 1868 года»), Н.Фастрицкийның «18 йөзнен икенче яргысында хәзерге университет кварталы» («Нынешний университетский квартал во второй половине 18 столетия»), И.Николичның «Казандагы Мария хатын-кызлар училищесе» («Маринское женское училище в Казани»). Газетаның озак вакытка испәләнгән зур акцияләренән берсе «Справочный листок...»та шәһәр халкының эчәргә яраклы су б-н тәмин ителешен укучылар б-н уртага салып тикшерүдән гыйбарәт була. «Казанда суүткәргеч сузу ком-ты кушы буенча әлегә ком-т әгъзалары Граве, Больцани һәм Бутлеров тарафыннан әзерләнгән Казан Шәһәр Думасына мөрәжәгать проекты»н («Проект отношения в Казанскую Градскую Думу, представленного согласно поручению комитета по устройству в Казани водопровода, членами сего комитета Граве, Больцани и Бутлеровым») бастырудан башлана. Проект авторларыннан кала, анарда табиб Н.А.Виноградов, геолог Н.А.Головкинский, арх. П.Т.Жуковский, сәнәгатьче Н.К.Крестовников, гигиена белгече А.И.Якобий һ.б. катнашалар. Шәһәрне төзекләндерү: урамнарны яктырту, күперләр, бульварлар, дамбаның Бишбалта бистәсенә кадәргә участогы торышы һ.б. турындагы материаллар басыла. Кабан күлендәгә пароходта йөрөп күнел ачып кайту эшен оештыру, Зөя авылы б-н жәйге элемент турындагы мәсьәләләр була. «Иделдән» сәхифәсендә навигация торышы турында жентекле мәкаләләр басыла; календарь бүлегендә православие һәм мөселман бәйрәмнәре, шу.у. халык бәйрәмнәре (чуаш, удмурт, мари) турында белешмәләр бирелә. Матбугат күзәтүләренән Н.Я.Агафоновның «Рус газеталарындагы узган ел Казаннан юлланган язмаларга күзәтү» («Обозрение корреспондентий из Казани в русских газетах за прошедший год»), П.П.Васильевның «1866 елда Казанда яздырып алынган вакытлы басмалар статистикасы» («Статистика периодических изданий, получаемых в Казани в 1866 г.») аеруча кызыксыну уята. Акча, кадрлар житешмәү, матбугатны тарату системасы булмау, укучыларның игътибары житмәү сәбәплә, газета чыгудан туктый. Әмма «Справочный листок...» басмасының тәжрибәсен уңышлы дип табалар, Шпилевский «Казанские губернские ведомости» г-тасының рәсми булмаган өлешенә мөхәррир итеп чакырыла, 1881 дән «Волжско-Камское слово» г-тасын нәшер итә башлый.

Әд.: Петровский Н.М. Первая частная газета в Казани // Изв. Об-ва археологии, истории и этнографии при Казан. ун-те. 1919. Т. 30, вып. 1; Казань, 1867 год (Указатель содержания газеты «Справочный листок города Казани»). К., 1992.

Р.А.Айнетдинов.

**«СПУТНИК АГИТАТОРА»**, журнал; к. «Коммунист Татарии».

**СПУТНИК АША ЭЛЕМТӘ**, Жирнең ясалма иярченнәренә (спутникларга) урнаштырылган ретрансляторлардан файдалануга нигезләнгән радиоэлемент төре. Мәгълүматны (телефон, теле- һәм радиотапшырулар, компьютерлар һ.б. аша) берничә мен км ерак-

лыкка кадәр тапшыру мөмкинлеге бирә. Халыкара радиоэлемент берлеге стандартлары буенча С.а.э.нең төрләр төрләре өчен 1–30 Гц ешлык диапазонындагы радиодулкыннар кулланыла. С.а.э. челтәренәң жирдәгә антенналарына көчле радиотапшыргычлар, антенналар, комачаулау дәрәжәсе иң түбән булган кабул итү жайланмалары урнаштырыла. Элемент спутниклары сигналны кабул итү, эшкәртү, көчәйтү һәм ретрансляцияләүнең электрон аппаратлары б-н жиһазландырыла.

Ретрансляция спутникларының күп өлеше Жир экваторы ясылыгында ятучы түгәрәк геостационар орбитада (биеклегә 35,8 мең км) урнаша. Планетаның әйләнү юнәлеше буенча һәм аның әйләнү тизлегә б-н хәрәкәт итеп, алар Жир өслегенә карата хәрәкәтсез калалар һәм, поляр өлкәләрдән тыш, зур гына мөйдәндә өзлексез элемент булдырып торалар. Геостационар орбитага урнаштырылган спутниклар саны чикләнә. Экватордан ераграк торучы килекләрдә урнашкан районнар (мәс., Россиядәгә) өчен югары эллиптик орбиталарда хәрәкәт итүче (апогей 40 мең км, перигей 460–630 км тирәсе) спутниклар кулланыла. Геостационар һәм эллиптик орбиталарның артык биеклегә аңа спутниклар жиһәрүне кыенлаштыра, кабул ителә торган радиосигналларның көчсезлегенә һәм тоткарлануына (0,5 с ка кадәр) сәбәпче була, жирдәгә станцияләрдә файдалы мөйдәни зуррак булган антенналар, көчлерәк кабул итү-тапшыру жиһазлары куллану зарурлыгын тудыра. Уртача биеклектәгә (5 меңнән 20 меңгә кадәр км) һәм түбән (700 дән 1500 км га кадәр) түгәрәк орбиталарда хәрәкәт итүче спутниклар кабул итү сигналларының югары дәрәжәсен тәмин итә, шуна күрә алар б-н элементәне кечерәк антенналы хәрәкәтчән жайланмалар урнаштыра ала; сигналның таралуы 0,13 с тирәсенә тоткарлана һәм элементәнең сыйфатына тәэсир итми диярлек. Әмма спутникның очыш биеклегенә киметү ул хезмәт күрсәтә торган мөйдәни һәм аның жирдәгә станциядән күренү вакытын

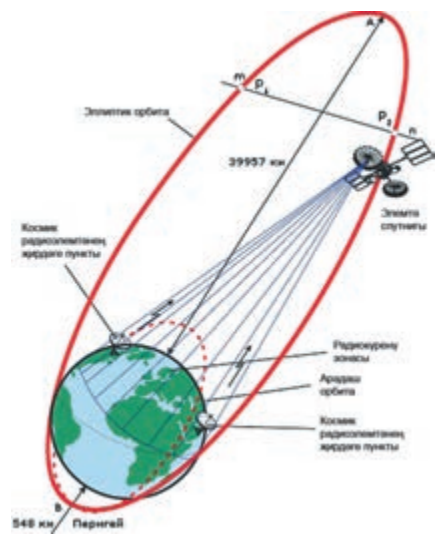



кыскарта; бу исә өзлексез элемент тәмин итү өчен кирәкле спутниклар санын арттыруга китерә.

1962 елда Атлантик океан аша беренче спутник телетапшыруы була. СССРда (эллиптик «Молния-1») һәм чит илләрдә (геостационар «INTELSAT1») даими спутник элементәсе 1965 тә кулланыла башлый. Россия терр-ясендә хезмәт күрсәтүче төп халык ара С.а.э. системалары: GlobalStar (тавышлы элемент, кыска хәбәрләр хезмәте, роуминг; факсимилья элемент, мәгълүмат тапшыру һ.б.), Inmarsat (диңгез, елга һәм авиация транспортында) һәм Thruaya (мобиль спутник һәм телефон элементәсе һ.б. жир өсте кәрәзле чөптөрләр хезмәтенә өстәмәләр).

Татарстанда беренче С.а.э. каналларын 1990 еллар башында «Белком» һәм «Татинком» фирмалары оештыра. Жир өсте системаларын гамәлгә куючы һәм С.а.э.нең федераль операторы — Чистай шәһәрндәге «Вектор» радиоконпаниясе (1986 да КБ буларак оештырыла). 2001 дә Россиядә беренче региональ космик телевидение үзгә һәм «Яңа гасыр» респ-ка телерадиоконпаниясенә спутник аша тапшырулар системасы кулланыла тапшырыла, нәтижәдә, программаларны барлык ТР халкы, шу. РФ төбәкләрендәге, якын һәм ерак чит илләрдәге татар диаспорасы өчен трансляцияләргә мөмкин була. С.а.э. өлкәсенә белгечләрне Казан техник ун-тының радиоэлектрон һәм телекоммуникацион системалар кафедрасы әзерли.

Әд.: Спутниковая связь и вещание. М., 1997; Камнев В.Е., Черкасов В.В., Чечин Г.В. Спутниковые сети связи. М., 2004; Стахов Е.А. Спутниковые и радиорелейные системы передачи информации. К., 2008.

Е.А.Стахов.

**«СПУТНИК ПАРТИЙНОГО АКТИВИСТА»**, журнал; к. «Коммунист Татарии».

СССР, к. Совет Социалистик Республикалар Союзы.

**СССР ФА ОЕШМАЛАРЫНЫҢ КАЗАН ТӨРКЕМЕ.** СССР ФАнең эвакуацияләнен килгән оешмалары нигезендә 1942 елның май аенда төзелә. 1941 нең июлендә СССР ХКС каршындагы эвакуация советы карары б-н Казанга СССР ФАнең 85 фәнни оешмасының 33 е, 1884 фәнни хезмәткәр, ш.и. 93 акад. һәм мөхбир әгъза (гаиләләре б-н 5 меңгә якын кеше) эвакуацияләнә. Килүчеләр арасында академиклар А.И.Абрикосов, С.И.Вавилов, И.М.Виноградов, А.В.Винтер, Б.Г.Галеркин, И.В.Гребенчиков, Б.Д.Греков, А.М.Деборин (Иоффе), Н.С.Державин, А.Ф.Иоффе, П.Л.Капица, М.В.Кирпичёв, В.А.Кистяковский, А.Н.Колмогоров, Н.Е.Кочин, Г.М.Кржижановский, А.Н.Крылов, В.Ф.Миткевич, С.С.Намёткин, С.П.Обнорский, Л.А.Орбели, Н.И.Папалекси, А.Е.Парай-Кошиц, Л.И.Прасолов, Н.Н.Семёнов, К.И.Скрябин, С.Л.Соболев, Е.В.Тарле, А.М.Терпигоров, А.Н.Фрумкин, В.Г.Хлопин, Е.А.Чудаков, К.И.Шенфер, О.Ю.Шмидт; мөхбир әгъзалар Г.В.Акимов, Н.М.Беляев, И.С.Брук, В.И.Вейц, А.Г.Вологодин, А.О.Гельфонд, Б.Н.Делоне, А.В.Ефимов, М.А.Капелюшников, А.Ф.Капустинский, Ф.Н.Красовский, К.А.Круг, Н.Л.Мещеряков,

А.Н.Несмеянов, А.И.Рабинович, С.З.Рогинский, Л.Н.Сретенский, С.Ф.Фёдоров, Я.И.Френкель, А.Я.Хинчин, А.Б.Чернышёв, З.Ф.Чуханов, профессорлар И.В.Курчатов, Л.Д.Ландау була. Эвакуацияләнгән фәнни-тикшерену ин-тлары һәм фәнни учреждениеләр (лаб-яләр) Казан ун-тында һәм Татарстанның башка оешма һәм пр-тиеләре терр-ясендә урнаша. СССР ФА учреждениеләренә жирле фәнни оешмалар һәм сәнәгать пр-тиеләре б-н эшчәнлеген координацияләү өчен, ВКП(б)ның Татарстан өлкә ком-ты каршында *Фән-техника комиссиясе* (рәисе — О.Ю.Шмидт) оеша. 1941 нең августыннан 1942 нең маена кадәр Казанда вице-президентлар О.Ю.Шмидт һәм Е.А.Чудаков житәкчелегендә СССР ФА Президиумы эшли. 1942 нең маенда СССР ФА Президиумы карары б-н СССР ФА Президиумының яңа составы сайлана (аның торган урыны булып Свердловск шәһәре тәгаенләнә), Казанда СССР ФА оешмаларының Казан төркеме (житәкчеләре итеп А.Ф.Иоффе һәм Л.А.Орбели билгеләнә) оеша. Бөек Ватан сугышы б-н бәйләре рәвештә туған фәнни-техник мәсьәләләрне хал итү өчен, берничә фәнни комиссия — *СССР ФАнең хәрби диңгез флоты фән-техника мәсьәләләре комиссиясе, СССР ФАнең авиация мәсьәләләре комиссиясе, СССР ФАнең Урта Идел һәм Кама буе ресурсларын илне саклау ихтыяжларына мобилизацияләү комиссиясе, СССР ФАнең азык-төлек ресурслары мәсьәләләре комиссиясе* төзелә. Бу вакыт эчендә СССР ФА галимнәре илнең оборона сәнәгәте үсешенә зур өлеш кертә: СССР ФАнең органик химия ин-тында житәкчесе А.Н.Несмеянов житәкчелегендәге карбиноллар алу (яраларны дөвалау өчен кулланыла) методикасы уйлап табыла; О.К.Богданов житәкчелегендә тиоколь каучук алуның эмульсияле алымы ачыла; К.С.Топчиев житәкчелегендәге төркем В, витамини синтезын гадиләштерә; А.Ф.Иоффе металллар физикасы өлкәсендә яңа чишелешләр бирә; Г.В.Акимов житәкчелегендәге төркем детальләренә анодлы оксидлаштыруның яңа ысулын эшли; Н.Г.Четаев самолётның жир буенча хәрәкәтендәге тотрыклылыгын исәпләү теориясен уйлап таба; П.Л.Капица сыек кислород алу чарасын камилләштерә; С.Ф.Фёдоров житәкчелегендәге төркем Шөгөр, Сарабиккол тирәсендә, Аксубай торгынлыгы зонасы һ.б.да нефть табыла торган майданнарны ачыклай. 1943 тә учреждениеләрнең бер өлеше Мәскәүгә кире кайта. 1945 нең апрелендә Казанда СССР ФА ф-лы ачыла (к. *Россия Фәннәр академиясенә Казан гыйльми үзгә*).

Әд.: Гильманов З.И. Татарская АССР в Великой Отечественной войне 1941–1945 гг. К., 1977; Ионенко И.М., Попов В.А. Казанский университет в годы Великой Отечественной войны. К., 1985; Казань и Российская академия наук: Ист.-биограф. материалы. К., 1999.

Р.В.Шәйдуллин.

**СССР ФАнең АВИАЦИЯ МӘСЬӘЛӘЛӘРЭ КОМИССИЯСЕ.** 1943 елның 15 мартында Казанда СССРның Хәрби һава көчләрен техник жиһазландыруны үстерүгә фәнни-техник ярдәм күрсәтү максатыннан оеш-

тырыла. Житәкчесе — акад. Н.Г.Бруевич. Комиссия эшендә академиклар Н.Н.Семёнов, Н.Д.Папалекси, В.С.Кулебакин, А.Н.Колмогоров, Б.Е.Веденеев; мөхбир әгъзалар С.А.Христианович, П.Ф.Папкович катнаша. Бомбаларны төгәл ату ысуллары өйрәнелә, штурманнар өчен таблицалар төзелә, конструкцияләренә камиллеген һәм ныклыгын яхшырту юллары тикшерелә. Комиссия эшчәнлегә Бөек Ватан сугышы төмамланганнан соң туктатыла.

Әд.: Великая Отечественная война 1941–45: Энцикл. М., 1985.

**СССР ФАнең АЗЫК-ТӨЛЭК РЕСУРСЛАРЫ МӘСЬӘЛӘЛӘРЭ КОМИССИЯСЕ.** 1942 елның апрелендә Казанда өстәмә азык-төлек ресурсларын табу максатыннан оештырыла. Житәкчесе — акад. Л.А.Орбели. Ботаника (мөхбир әгъза Б.К.Шишкин) һәм зоол. (проф. Н.А.Ливанов) буенча тармак комиссияләре эшли. Комиссия эшендә СССР ФА ин-тлары (беренче чиратта Ботаника ин-ты), Идел буе югары уку йортлары галимнәре, Казандагы Табигыят фәннәре белеме жәмгыяте фәнни хезмәткәрләре катнаша. Комиссия Татарстанда балык үрчетүне киңәйтүнең яңа мөмкинлекләрен таба, сәнәгаттә кулланыла торган кытлык майлар һәм терлек аксымнарның үсемлек маена алыштыру мөмкинлеген ача, терлеклекнең азык базасын киңәйтүдә колхоз һәм совхозларга ярдәм күрсәтә. Комиссиянең эшчәнлегә Бөек Ватан сугышы төмамланганнан соң туктатыла.

Әд.: Гильманов З.И. Татарская АССР в Великой Отечественной войне 1941–1945 гг. К., 1977.

**СССР ФАнең УРТА ИДЕЛ ҺӘМ КАМА БУЕ РЕСУРСЛАРЫ ИЛНЭ СAKЛАУ ИХТЫЯЖЛАРЫНА МОБИЛИЗАЦИЯЛӘУ КОМИССИЯСЕ.** 1942 елның июнендә Казанда Урта Идел буеның табигый ресурсларын нәтижәле куллану мәсьәләләрен чишүдә галимнәр тырышлыгын берләштерү максатыннан оештырыла. Житәкчесе — акад. Е.А.Чудаков. Комиссия 8 секциядән тора: нефть (акад. С.С.Намёткин), энергетика (акад. Г.М.Кржижановский), жир асты минераль байлыклары (проф. Л.М.Миропольский), су ресурслары (акад. Ф.П.Саваренский), авыл хужалыгы (проф. И.С.Лупинич), зооветеринария (акад. К.И.Скрябин), химия (акад. В.Г.Хлопин), икътисад (акад. И.А.Трахтенберг). Комиссия эшендә 300 дән артык акад. һәм жирле фәнни учреждение хезмәткәрләре катнаша. Комиссия эшчәнлегенә нәтижәсендә ТАССРда бай нефть, химик минераль чимал һәм төзелеш материаллары ятмалары, энергетика ресурслары ачыклана, аларны чыгару һәм куллану башлана. Комиссия эшчәнлегә Бөек Ватан сугышы төмамлангач туктатыла.

Әд.: Гильманов З.И. Татарская АССР в Великой Отечественной войне 1941–1945 гг. К., 1977.

**СССР ФАнең ХӘРБИ ДИҢГЕЗ ФЛОТЫ ФӘН-ТЕХНИКА МӘСЬӘЛӘЛӘРЭ КОМИССИЯСЕ.** 1942 елның 3 апрелендә Казанда СССР хәрби диңгез флотын техник жиһазландыруны яхшырту максатыннан оештырыла. Житәкчесе — акад. А.Ф.Иоффе, сек-

ретаре — проф. И.В.Курчатова. Комиссия эшендә академиклар А.Н.Крылов, В.Л.Поздунин, проф. А.П.Александров катнаша. Яңа төр хәрби кораблар төзү һәм аларны миналардан саклау чараларын күрү буенча фәнни эшләр башкара. Бөек Ватан сугышынан соң комиссиянең эшчәнлеге туктатыла.

Әд.: Великая Отечественная война 1941–1945: Энцикл. М., 1985.

**СССР ФАнең ХӘРБҮ ИНЖЕНЕРЛЫК КОМИССИЯСЕ.** 1943 елның мартында Казанда Кызыл Армиягә хәрби инженерлык мәсьәләләрендә фәнни-техник ярдәм күрсәтү максатынан оештырыла. Житәкчесе — акад. А.Ф.Июффе. Комиссия эшендә Кызыл Армия баш хәрби-инженерлык идарәсенен 4 вәкиле — академиклар Б.Г.Галёркин, Е.А.Чудаков, П.И.Степанов һәм Н.Н.Семёнов катнаша. Сугыш тәмамланганын соң, комиссиянең эшчәнлеге туктатыла.

**СССР ФАнең ХӘРБҮ САНИТАРҢЯ КОМИССИЯСЕ.** 1942 елның июнендә Казанда сугыш шартларында хирургия, терапия, эпидемиология, санитария-гигиена өлкәләрендә ачыш-табышларга ирешүне ачыклау максатынан оештырыла. Житәкчесе — акад. Л.А.Орбели. Комиссия эшендә академиклар А.И.Абрикосов, Н.Н.Бурденко, К.И.Скрябин, А.Д.Сперанский һ.б. (барысы 70 тән артык галим) катнаша. Бөек Ватан сугышы тәмамланганын соң, комиссиянең эшчәнлеге туктатыла.

**СССР ФӘННӘР АКАДӘМИЯСЕ ФӘННИ СЕССИЯСЕ.** 1946 елның 25–26 апрелдә Мәскәүдә уздырыла. ВКП(б) УК һәм ВКП(б)ның Татарстан өлкә ком-ты (1 нче секретаре З.И.Моратов) карары б-н *Казан татарларының* килеп чыгышы турындагы мәсьәләне карау өчен чакырыла. СССР ФАнең Тарих һәм философия бүлгегә һәм СССР ФА Казан ф-лының Тел, әдәбият һәм тарих ин-ты (ТӘТИ) галимнәре конференциясе формасында уза. СССР ФАнең төп катнашчылары: акад., СССР ФАнең Тарих һәм Матди мәдәнияте тарихы ин-ты директоры Б.Д.Греков; тюрколог, СССР ФА Тел белем ин-ты секторы мөдире, СССР ФАнең мөхбир әгъзасы Н.К.Дмитриев; тарихчы М.Н.Тихомиров; археолог һәм этнограф, СССР ФАнең мөхбир әгъзасы С.П.Толстов; археолог А.П.Смирнов; антрополог, СССР ФАнең Археол. ин-ты өлкән фәнни хезмәткәре Т.А.Трофимова; шәркыятьчә галим, СССР ФАнең мөхбир әгъзасы А.Ю.Якубовский; Тел, әдәбият һәм тарих ин-тының директор урынбасары Н.И.Воробьёв, тарих секторы мөдире Х.Г.Гыймади, тел белгече Л.Ж.Жәләй, археолог Н.Ф.Калинин һ.б.

Конференциянең максаты ВКП(б) УКның «Татарстан партия оешмасында масса-политик һәм идеология эшенең торышы һәм аны яхшырту чаралары турындагы»гы 1944 ел 9 август карарын гамәлгә ашыру чараларын эшләү, ягъни Татарстан тарихын чыгартуда «аерым тарихчылар һәм әдәбиятчылар тарафынан жиберелгән милли характердагы хаталарны һәм житди житешсезлекләренә (Алтын Урданы артык бизәү, Идегәй турындагы

хан-феодал эпосын популярлаштыру)» бер-түеру була.

Сессиядә акад. Б.Д.Греков рәислек итә, докладлар б-н Мәскәү, Ленинград, Казан һ.б. шөһәрләрнең күренекле тарихчылары, лингвистлары, этнографлары, археологлары, антропологлары чыгышлар ясыя. Төп докладларны А.П.Смирновның «Идел буе Казан татарларының килеп чыгышы мәсьәләләренә карата» («К вопросу о происхождении казанских татар Поволжья»), Т.А.Трофимова-ның «Казан татарлары этногенезы антропология мәгълүматлары яктлыгында» («Этногенез казанских татар в свете данных антропологии»), Н.И.Воробьёвның «Этнография мәгълүматларына нигезләнеп, татарларның килеп чыгышы» («Происхождение татар по данным этнографии»), Л.Ж.Жәләйнең «Телгә нисбәтле мәгълүматлар буенча Идел буе татарларының килеп чыгышы турында» («Происхождение татар Поволжья по данным языка») докладлары тәшкил итә. Н.Ф.Калинин «Казан татарларының килеп чыгышына карата» («К вопросу о происхождении казанских татар»), Х.Г.Гыймади «Монгол изүе һәм Казан татарларының килеп чыгышы мәсьәләләре» («Монгольское иго и вопрос о происхождении казанских татар») исемле өстәмә докладлар б-н чыгыш ясыялар, ш.у. М.Н.Тихомиров, С.П.Толстов, Н.К.Дмитриев, А.Ю.Якубовский, С.Е.Малов, В.В.Богданов, Р.М.Рәимов, Ш.И.Типеев, Ә.Б.Булатов чыгышлары тыңлана. Докладчылар һәм чыгыш ясаучыларның күбесе фикер алышканда Казан татарларының монголлардан килеп чыгуы турындагы концепцияне дә (Н.И.Воробьёв, Н.И.Веселовский), татарларны болгар кабиләләреннән «китереп чыгаручылар» (С.П.Толстов һ.б.) теориясен дә кире кага. Н.Ф.Калинин докладында «Элек үк булган, Идел буена «өзер килеш» иммиграцияләнгән һәм жирле кабиләләр, ш.у. монда башта ук яшәгән «финнар» б-н бары өлешчә генә ассимиляцияләшкән татарлар яки болгарлар турындагы күзалларның яраксызлыгы билгеләп үтелә; Казан татарлары формалашу процессында мөһим рольне Идел буена Көнчыгыштан — Себердән, Енисей тирәсеннән килгән төрки телле кабиләләр уйнавы исбатлана. Х.Г.Гыймади археол., этнография, лингвистика, антропологиягә кагылышлы күпсанлы мәгълүматларның «Казан татарлары килмешәк («монгол-татарлар») түгел, ә хәзерге яшәү урынында жирле аборигеннар, төрки телле болгарлар һәм башка кардәш этник төркемнәрдән формалашкан халык» дигән гомуми нәтижә ясарга мөмкинчелек бирүе турындагы тезисны дәлилли. М.Н.Тихомиров чыгышында үтә конструктив фикерләр янгырый. Ул А.П.Смирновның татар халкы формалашуда Алтын Урданың бернинди дә диалект роль уйнамаганлыгы турындагы фикерен шик белдерә, «Азия һәм Европаны дөньяны хасил итүчеләр сыйфатында кабул иткәндә, Алтын Урда — дөньяны эһәмәтияткә ия күренеш», дип билгеләп үтә. «Алтын Урдага кергән халыклар тарихынан зур бер этапны ничек алып ташлыйсың?» дигән сорау куя. Галим Казан татарлары эт-

ногенезы турындагы мәсьәләнең тагын бер ягына — аларның хәзерге чуаш, мари, удмурт, мордваларның ата-бабалары б-н тарихтагы үзара элемтәсенә һәм бер-берсенә йогынтысына игътибар итә: «... телсә кайсы халыкның тарихы шул терр-ядә яшәгән һәм алар б-н бәйлә булган халыклар тарихы б-н бәйләнештә каралырга тиеш», — дип ассызыкый.

Сессиянең гомуми нәтижәсе: Казан татарлары, башка халыклар кебек үк, озак вакыт дәвамында күптөрле халыклар һәм этник төркемнәр, иң беренче чиратта *болгарлар*, аннары *кыттаклар* б-н үзара бәйләнештә һәм аралашу барышында формалаша. Казан татарларының халык булып оешуы, башлыча, 15 йөздән соң тәмамлана. Татар тарихчылары докладчылар формалаштырган нәтижәләрдә һәм нигезләмәләрдә татар халкының үткән дәлилсез каралтудан, ягъни аның һәр вәкилен — ватан тарихын өйрәнә генә башлаган мәктәп укучыларынан алып, югары уку йорты студентларына һәм халык хужалыгының төрле тармак белгечләренә кадәр — рухи яктан изү чарасыннан чыгу юлын күрәләр. Гомумән алганда, фәнни сессия рәсми Россия историографиясендә татар халкы тарихы мәсьәләләрен житди тикшерүгә багышлаган беренче зур чара була. Анда яңгыраган фикерләр алга таба аның этногенезы һәм социаль-мәдәни тарихы концепциясен рәсмиләштерүдә мөһим фәнни-методологик роль уйный. Сессия нәтижәләре буенча СССР ФАнең Тарих ин-ты каршында 1946 да СССР ФА Казан ф-лының Тел, әдәбият һәм тарих ин-тына «Татарстан тарихы»н язуда ярдәм итү комиссиясе оеша (тарих фән. д-ры А.П.Кучкин рәислегендә). Ул татар халкы һәм Татарстан тарихы буенча азылганнарның эһтәлеген даими контрольдә тотуны гамәлгә ашыра (к. *СССР Фәннәр академиясе Казан филиалының Тел, әдәбият һәм тарих институтына «Татарстан тарихы»н язуда ярдәм итү комиссиясе*), Татар энциклопедиясенә 6 нчы томның «Алдагы томнарга өстәмә» бүлегендә).

Чыг.: Происхождение казанских татар. К., 1948.

Әд.: Материалы по истории Татари. К., 1948. Вып. 1. Гыймади Х.Г. Об изучении истории Татарской АССР за 40 лет // Изв. КФАН СССР. Сер. гуманитар. наук. 1957. № 2; Мухарямов М.К., Гильманов З.И. Развитие исторической науки в ИЯЛИ КФАН СССР (1946–1975 гг.) // Татария в прошлом и настоящем. К., 1975; Измайлов И.Л. Не дано марксистской оценки Золотой Орде // Гасырлар авазы — Эхо веков. 1996. № 3/4. Г.С.Сабиржанов.

**СССР ФӘННӘР АКАДӘМИЯСЕ, к. СССР Фәннәр академиясе оешмалары Казанда.**

**СССР ХАЛЫКЛАРЫ ҮЗӘК НӘШРИЯТЫ.** Мәскәүдә, СССР УБКның 1924 елның 13 июнь карары нигезендә Милләтләр эшләре буенча халык комисс-тының Үзәк шәрех һәм көнбатыш нәшриятларын кушу юлы б-н милли телләрдә китап бастыруны үстерүгә һәрьяклап ярдәм күрсәтү максатынан оеша. 1930 дан СССР УБК Милләтләр советы Президиумы карамагында. С.х.ү.н.н оештыру вакытында аңа Үзәк шәрех нәшриятының «Красный Восток» басмаханәсе бирелә.

1929 га басмаханәдә 60 тан артык телдә китап бастыру өчен шрифтар була. Элек алфавиты булмаган халыклар өчен шрифтар булдыруда татар басмасы осталары М.И.Идрисов, Ф.Ш.Таһиров катнаша. Нәшриятта китаплардан тыш 12 телдә газета һәм журналлар, ш.и. 5 бөтенсоюз татар газетасы һәм журналы: «Игенче», «Эшче», «Фән һәм дин», «Яшь эшче», «Кечкенә иптәшләр» басыла. СССР халыклары үзек нәшриятының редакция бүлегә каршында татар секциясе дә була (Үзек шәректә нәшриятының шул ук исемдәге секциясенә давамчысы), басмаларның саны буенча ул немец һәм поляк секцияләреннән генә калыша. Нәшрият тарафыннан гомуми тиражы 43866 мең данә булган 7738 китап чыгарылды, аларның 781е — татар телендә.

1924 тә С.х.у.н. мөдире итеп Н.Т.Турәколов билгеләнә, 1930 еллар башында аны У.Ишан-Хужаев алыштыра. 1928 дә нәшрият басмаханәсендә 505 кеше эшли, алга таба аларның саны 800 гә жита; алар арасында 10 миллиңтә өлкә була. Ул ВКП(б) ҮКның «Нәшрият эше турында»гы 1931 ел 15 август карары нигезендә ябыла һәм үз вазифаларын жирле нәшриятларга тапшыра.

**СТАДИОННАР** (грек. stádion), комплекслы спорт корылмалары. Үз өченә спорт үзәген (футбол кыры, йөгөрү юллары, сикерү һәм ыргыту (чөю) өчен урыннар), тамашачылар өчен трибуналар б-н әйләндереп алынган урыннарны, тренировкалар һәм ярышлар өчен махсус жиһазландырылган (ш.и. ябык) майданчыкларны ала. Казанда беренче С. исәбенә (Идел буенда иң зуллары) «Татнаркомздрав» (1923 елда 2 нче Идел бие Олимпиадасын уздыру өчен ремонтлана) һәм 5 мең урынлы трибуналары б-н «Динамо» (1927 дә ачыла, 1934 тә 1 нче Идел бие Спартакиадасын уздыру өчен яңартып төзелә) С.ы керә. 1933 тә Татарстанда — 9, 1973 тә — 21, 1981 дә — 26, 1990 да 30 С. санала, алар 1500 һәм аннан күбрәк урынлы. 2014 елга 44 С. санала. Шулар исәбендә 1500 һәм аннан да күбрәк урынлы 37 С. (шуларның 9ы ясалма боз б-н) бар, Казанда — 11, Чаллы, Түбән Кама, Алабугада — 3 әр, Азнакай, Яшел Үзәндә — 2 шәр, Әлмәт, Баулы, Буа, Зәй, Лениногорск, Арча, Мамадыш, Минзәлә, Питроч һәм Чирмешән р-нарнында 1 әр стадион. Казанда иң зур С. — «Казан Арена» (45 мең урынлы), *Үзек стадион* (27,7 мең урынлы), «Ракета» (7,5 мең урынлы), «Рубин» (10 мең урынлы), «Хезмәт резервлары» (6 мең урынлы), «Локомотив» (5 мең урынлы), «Тасма» (3 мең урынлы), Чаллыда — «КАМАЗ» (10 мең урынлы), «Строитель» (9 мең урынлы), Түбән Камада — «Нефтехимик» (5 мең урынлы), Алабугада — «Үзек» (5 мең урынлы), Әлмәттә — «Әлиас» (7 мең урынлы).

**«СТАЛИН БАЙРАГИ»**, фронт газетасы. Көнәк фронт, 1943 елның 20 октябрәннән 4 нче Украина фронтының сәяси идарәсе органы. 1943 нең мартыннан 1944 кө кадәр татар телендә нәшер ителә. Мөхәррире — Г.Клебеев. Газета б-н И.Гази, Ә.Фәйзи, К.Хисмәтуллин, Ф.Хосни, кызылармиче Г.Зәкиев, өлкән лейтенант Г.Якимов хезмәттәшлек итә.

**СТАЛИН** (Джугашвили) Василий Иосифович (21.3.1921, Мәскәү — 19.3.1962, Казан), авиация генерал-лейтенанты (1949). Качы авиация мәктәбен тәмамлый (Кырым, 1939). 1940 елдан хәрби хезмәттә. Бөек Ватан сугышында катнаша, авиация полкы, махсус авиация төркеме, авиация дивизиясе командиры. 1946–47 дә Германиядә Совет гаскәрләре төркемендә. 1947–48 дә Мәскәү Хәрби округының хәрби-һава көчләре командующие ярдәмчесе, 1948–52 дә командующие. 1953 нең апрелендә хезмәт урыныннан законсыз файдалануда һәм советларга каршы агитациядә гаепләнеп кулга алына, 1955–61 дә Владимир шәһәрендә төрмәдә утыра. Иреккә чыккач, башка шәһәргә китү хокукыннан мәхрүм ителеп, Казанга жиберелә (апрель, 1961). Вафатыннан соң Арча кыры зиратында жирләнә. 2008–52 дә С.ның жәсәде Мәскәүнен Троекуров зиратына күчерелә. Өч Кызыл Йолдыз, 3 нче дәрәжә Суворов, Александр Невский орденнары, медальлар б-н бүләкләнә.

*Е.Б.Долгов.*

**«СТАЛИН СУГЫШЧЫСЫ»**, фронт газетасы. 1 нче Ерак Көнчыгыш фронты органы. 1945 елда татар телендә нәшер ителә, барысы 80 саны чыга. Мөхәррире — Габделхәй Хәбиб. Япониягә каршы хәрби операцияләр вакытында Ерак Көнчыгышта Кызыл Армиянең сугыш хәрәкәтләрен яктырта. Хәрби хәбәрчеләр — Г.Әпсәләмов, Г.Габиб, К.Иманкулов, газетада сугышчылар Г.Жәлилов, М.Ибраһимов, З.Сафиуллин, Х.Шәмсиев еш чыгыш ясылар.

**«СТАЛИН ЭСТАФЁТАСЫ»**, ижтимагый-сәяси газета. РСФСР һәм ТАССРда наданлыкны бетерү жәмгыяте органы. 1930–32 елларда Казанда татар телендә нәшер ителә.

**СТАН**, Россиядәге адм.-терр. берәмлек. 15 йөз ахырыннан — өязнең бер өлеше. Урта Идел бие өязләрендә 17 йөз башына ныклап урнаша. 19 йөз — 20 йөз башында становой пристав житәкләгән, берничә волостны үз өченә алган өязнең адм. полиция берәмлеге.

**СТАНИСЛАВСКИЙ** Антон-Роберт Григорьевич (13.6.1817, Киев губ., Тараша өязе Ставици а. — 9.8.1883, шул ук губернаның Бела Церковь а.), хокук белгече, тәржемәче, юридик фән. д-ры (1851), яшерен советник (1876). Дворяннар катлавыннан. 1834–39 елларда Киев ун-ты студенты. 1839 да, сәяси түгәрәкләрдә катнашканы өчен, Казанга сөрелә. Казан ун-тын тәмамлаганнан соң (1840), шунда ук эшли (1843 тән, бүленеп): адъюнкт (1844–51), законнар белеме һәм дөүләт законнары энциклопедиясе каф. экстраординар профессоры (1851–53), хокук фәлсәфәсе тарихы һәм энциклопедиясе каф. ординар профессоры (1869–79). 1853–68 дә Харьков ун-тында: экстраординар проф. (1857 гә кадәр), ординар проф. (1857–68), законнар белеме һәм дөүләт законнары энциклопедиясе каф. атказ. профессоры (1868); бер үк вакытта, 1858 дан, юридик ф-т деканы, 1866 дан ректор. С. хокук тарихи мәктәбе тарафдары була. «Милеккә хокукларны ныгыту актлары хакында» («Об актах укрепления прав на имущество», 1842) хезмәтендә аерым шәхес-

ләрнең милеккә ия булу хокуклары турындагы мәсьәләне өйрәнә. «Иң борынгы рус законнары ядкәрләрендәге милек мөнәсәбәтләре башлангычларын тикшерү» («Исследование начал имущественных отношений в древнейших памятниках русского законодательства», 1855) монографиясендә Киев Русеның граждандлык хокукы ин-тлары тарихын анализлай. «Хокук» сүзенен ике мәгнәсе: закон һәм шәхеснең сәләтлелеге («Двойное значение слова «право»: закон и способность лица», СПб., 1852), «Россияда законнар белеме фәненең үсеше һәм аның хәзерге юнәлешенә нәтижеләре» («О ходе законоведения в России и о результатах современного его направления», 1853), «Уңай хокукның барлыкка килүе хакында» («О происхождении положительного права», Хар., 1856) һ.б. хезмәтләре хокук теориясе һәм тарихының төрле мәсьәләләренә багышлана. Дантеның «Илахи комедия»сен («Божественная комедия», Познань, 1870) поляк теленә тәржемә итә. Казан ун-тының шәрәфле әгъзасы (1874).

Хезм.: О влиянии христианства на развитие семейного права, преимущественно у римлян. Хар., 1860.

Әд.: А.Г.Станиславский. Некролог // Изв. Имп. Казан ун-та. 1883. № 5/8; Биографический словарь профессоров и преподавателей Императорского Казанского университета (1804–1904). К., 1904. Ч. 2; Казанский университет (1804–2004): Биобиблиогр. словарь. К., 2002. Т. 1.

*Е.Б.Долгов.*

**СТАНКЕВИЧ** Евгений Фомич (7.11.1913, Пермь губ. Оса ш. — 10.10.1992, Казан), гидрогеолог, геол.-минерал. фән. канд. (1962), Нью-Йорк ФА академиясы (1995, үлгәннән соң). Казан ун-тын тәмамлай (1937). ТАССР һәм Воркута шәһәренен житештерү оешмаларында эшли. 1956–90 елларда СССР ФА Казан ф-лының Геол. ин-тында. Хезмәтләре гидрогеологияга, инженерлык геологиясенә, файдалы казылмаларга карый. Галогенез теориясен үстерә, СССР терр-ясендә содалы суларның киң таралуын исбатлай, бу содалы давсонит минералының беренче чыганакларын билгеләргә ярдәм итә. Татарстан шәһәрләрен су б-н тәэмин итүдә яңа чыганаклар ачыклай, шифалы минераль суларны эзләү буенча тәкъдимнәр кертә. СССР Геогр. жәмгыятенә шәрәфле әгъзасы. Медальлар б-н бүләкләнә. 1945 тә репрессияләнгән; 1956 да аклана.

Хезм.: Подземные воды Татарии. К., 1967 (автордаш); Месторождения природной соды и условия их образования. М., 1973.

Әд.: Репрессиюнные геологи. М., 1980; Памяти Е.Ф.Станкевича // Литология и полезные ископаемые. 1995. № 2.

**СТАРКОВ** Рафик Фёдорович (16.7.1955, Иркутск ш.), икътисадчы, икътисад. фән. д-ры (1985), проф. (1985). Иркутск халык хужалыгы ин-тын тәмамлаганнан соң (1976), шунда ук стат. кафедрасында эшли. 1986 елдан Иркутск икътисад академиясенә стат. каф. мөдире. 1992 дән милли хисапчылык ассоциациясе (Франция) әгъзасы. Фәнни тикшеренүләре халыкның тормыш дәрәжәсен үлчәү-билгеләүгә караган икътисади-статистик мәсьәләләргә карый.

Хезм.: Минимальный потребительский бюджет — методология построения и анализ. Иркутск, 1992; Экономические индексы. Иркутск, 1993; Уровень жизни: методология, измерение и анализ. Иркутск, 1994.

**СТАРОВЕРОВ** Александр Александрович (17.11.1940, Питреч р-ны Черемыш а.), химик-технолог, техник фэн. д-ры (1995), проф. (2004). ТРның атказ. фэн эшлеклесе (2013). 1965 елда Казан химия-технол. ин-тын тәмамлаганнан соң, Пермь полимер материаллар фәнни-тикшерену ин-тында эшли. 1975 тән Химия продуктлары фәнни-тикшерену ин-тында (Казан), бүлек башлыгы (1995 тән). Хезмәтләре махсус химиягә карый. С. ату коралы дарыларының сферик һәм пироксиллин технологиясендә гидродинамик һәм жылылык-масса алмашу процессларын тикшерә; дарыларның физик-химик һәм баллистик характеристикалары тотрыклылыгын күтәргә мөмкинлек бирә торган технол. режимнар эшли. Киселмә һәм шома көпшәлә корал өчен бер нигезле сферик дары, ш.у. төзү-монтаж патроннары һәм газлы корал дарылары табу технологияләрен тәкъдим итә һәм житештерүгә кертә. 100 фәнни мәкалә авторы. Уйлап табуга 180 авторлык таныклыгы һәм патенты бар. РФ Дәүләт бүләге (1996), РФ хөкүмәте бүләкләре (2002, 2008), ТР Дәүләт бүләге (2013) лауреаты. Медальләр, ш.и. СССР ВДНХсының көмеш медале б-н бүләкләнә.

Әд.: Лучшие люди России: Энцикл. М., 2004. Т. 2.

**СТАРОВЕРОВ** Виталий Александрович (8.12.1969, Пермь ш.), химик-технолог, техник фэн. д-ры (2005). Казан химия-технол. ин-тын (1993), Казан финан-икътисад ин-тын (2002), «ТИСБИ» идарә ун-тын (2002) тәмамлай. 1993–2007 елларда Химия продуктлары фәнни-тикшерену ин-тында (2001 дән сектор башлыгы). 2007 дән Социаль мәгариф академиясенә Казан соц.-юридик ин-тында математика һәм информатика каф. мөдире. Хезмәтләре махсус химиягә карый. С.ның тикшеренүләре сферик дары технологияләрен камилләштерүгә, рецептур характеристикаларын һәм дары житештерүен чимал базасын киңәйтүгә юнәлтелгән. Фәнни эшкәртмәләре житештерү хезмәтен, продукциянең үзкыйммәтен киметү; сферик дарыларның термодинамик һәм баллистик характеристикаларын яхшырту мөмкинлеге бирә. Хәзерге заман ату коралларының яна буынына зарядлар эшлөгәнә өчен, РФ хөкүмәте бүләгәнә лаек була (2002). 76 мәкалә авторы. Уйлап табуга 12 патенты бар.

**СТАРОВЕРОВ** Яков Петрович (21.3.1904, Казан губ., Тәтеш өязе Чинчурино а. — 17.8.1955, шунда ук жирләнә), Сов. Союзы Герое (17.10.1943), өлкән лейтенант. Әстерхан төзелеш техникумының 3 курсын, кече лейтенантлар курсларын тәмамлай (1942). Балта остасы булып эшли (Әстерхан ш.). 1926–28 елларда һәм 1941 елның июненнән Кызыл Армия сафларында. 1941 нең августыннан Бөек Ватан сугышы фронтларында, 3 нче гв. жинел артиллерия бригадасының 200 нче гв. жинел артиллерия полкында идарә взводы

командиры (2 нче Украина фронтының 60 нчы армиясендә 1 нче гв. артиллерия дивизиясе). Воронеж, Узак һәм 1 нче Украина фронтлары гаскарларә составында Воронеж шәһәрәннән төньяктарак Дон елгасының сулъяк ярындагы оборона сугышларында (1942), Украинаның Сулъяк ярын азат иткәндә (1943), Сандомир-Силезия һөжүм операцияләрендә катнаша (1945). Шәһәр тыбындагы Дымер (Украина ССР, Киев өлкәсенә Киев-Святошино р-ны) посёлогы янында Днепр елгасын кичкәндә батырлык күрсәтә: 1943 нең 1 октябрдә беренчеләрдән булып елганы кичә, үзенең батареясы б-н элемәт урнаштыра һәм дошманнән яр буге ныгымаларын утка тотканда төзәтмәләргә кертә. 1 октябрдән 10 октябргә кадәр аның мәгълүматлары буенча дошман танклары һәм пехота төркемнәре, дүрт миномёт батареясы, 9 пулемёт ноктасы, дүрт күзәтү пункты юк ителә. Сугыштан соң — запаста, Әстерхан шәһәрндә яши. Ленин ордены, 1 нче дәрәжә Ватан сугышы ордены, медальләр б-н бүләкләнә. Әстерхандагы бер урам Герой исеме б-н атала.

Әд.: Батырлар китабы — Книга Героев. К., 2000. М.З.Хәбибуллин.

**СТАРОСЁЛЬЦЕВА** Наталья Георгиевна (24.9.1971, Казан), невропатолог, мед. фэн. д-ры (2007). Казан мед. ин-тын тәмамлаганнан соң (1994), Казан мед. академиясендә эшли, неврология, рефлексотерапия һәм остеопатия каф. профессоры (2012 дән). Хезмәтләре хроник баш мише ишемиясен өйрәнү, рефлекс комплексларын нейрофизиол. тикшерүгә карый.

Хезм.: Спастическая кривошея. К., 2010; Генераторные системы в невропатологии. К., 2013 (автордаш).

**СТАРОСТИН** Пётр Николаевич (24.7.1936, Мари АССРның Мари-Төрөк р-ны Пинженер а. — 3.7.2012, Казан), археолог, ТР Дәүләт бүләге лауреаты (1994), тарих фэн. канд. (1967). Мари пед. ин-тын тәмамлай (1960). 1963 елдан ТР ФАнеч Тел, әдәбият һәм тарих ин-тында, 1997 дән Тарих ин-тында (бүленеп: 1988–90 да Казан пед. ин-ты проректоры), бер үк вакытта, 1990–2004 тә, ТР ФА Тарих ин-тының Археол. тикшеренүләш милли үзәге мөдире. Мари Респ.-касы, Чуаш Респ.-касы, ТР, Киров, Горький (Түбән Новгород) өлкәләре һ.б. төбәкләр терр-ясендә археол. разведка һәм казу эшләре алып бара. *Имәнкискә культураны* истәлекләрен өйрәнүгә зур өлеш кертә. Хезмәтләре элгәреге урта гасырлар чоры Түбән Кама буге тарихын һәм археологиясен өйрәнүгә карый. Дәүләт бүләге «Татарстан Республикасының археологик картасы»н эшләүдә һәм төзүдә катнашканы өчен бирелә.

Хезм.: Памятники именковской культуры // Свод археол. памятников. 1967. Вып. Д 1–32 (автордаш); Археологические памятники Татарской



Я.П. Староверов.

АССР. К., 1987 (автордаш); Нармонский могильник. К., 2002.

**СТАРШӨВ** Иван Михайлович (9.4.1916, Казан губ., Чистай өязе Городище а. — 12.9.2004, Казан), химик-технолог, техник фэн. д-ры (1983), проф. (1989). 1941 елда Казан ун-тын тәмамлаганнан соң, Казандагы оборона пр-тисендә эшли (1941–47). 1947–51 дә фотожелатин з-дының фәнни-тикшерену лаб-ясе башлыгы, 1951–91 дә Казан химия-технол. ин-тының нефть һәм газ эшкәртүнең химик технологиясе кафедрасында. Хезмәтләре углеводородларны түбән олефиннарға кадәр пиролизлауга; битумлы токымнарны чыгару, эшкәртү һәм куллану мәсьәләләренә; нефть чыгару процессларын интенсификаштыруга; юл төзү материалларын эшләүгә карый. Уйлап табуга 23 авторлык таныклыгы бар. Медальләр б-н бүләкләнә.

Хезм.: Изготовление асфальтобетона на основе битуминозных пород // Материалы Всесоюз. совещ. «Нефтебитуминозные породы: перспективы использования». А.-А., 1982 (автордаш); Использование битуминозных пород в производстве асфальтобетонных смесей // Тр. Всесоюз. конф. «Комплексное освоение природных битумов и высоковязких нефтей». К., 1991 (автордаш).

**СТАФИЛИНИДЛАР**, кыскаканатлылар (Staphylinidae), төрлечә тукланучы бөжәкләр асотрядынан конгызлар семьялыгы. Гәүдәләренә озынлыгы 2–35 мм. Канат өсләкләренә кыска булуы (икенче исеме шуннан) б-н аерылып торалар, алар корсакның бер өлешен генә капыйлар, шунлыктан тынчы халәттә канатлары берничә тапкыр бөкләнгән рәвеш ала. Корсагы хәрәкәтчел, аска һәм өскә бөгелергә сәләтле. Дөнья фаунасында 43 меңдән артык төр исәпләнә, барлык климатик зоналарда диярлек таралганнар. Россиядә 2 меңгә яқын, Татарстан терр-ясендә 259 төре билгеле. Туфракта, түшәмдә, чери торган үсемлек калдыкларында, гөмбәләрдә, эксcrementларда, үлксәләрдә, черүче агачларда, үсемлек чөчөгә һәм яфрагында, жәмгыяви бөжәкләр ояларында, умырткалы хайваннарның өннәре һәм ояларында яшилар. Күбесе ертыклар, төрле вак умырткасызлар, ш.и. авыл һәм урман кортыкчылары, ш.у. төрле йогышлы авыруларны күчерүче паразитлар б-н туеналар. Кайберләре агулы. Өйләнә-тирә мохит үзгәрешләренә сизгер булганлыктан, С.ны биоиндикация тикшеренүләрендә кулланалар. Татарстан терр-ясендә еш очраучы төрләр: урман стафилины (*Philonthus decorus*), матур стафилин (*Staphylinus caesareus*), жирән стафилин (*Oxyporus rufus*). Киң стафилин (*Velleius dilatatus*) һәм йонлач стафилин (*Emus hirtus*) ТРның Кызыл китабына кертелгән.

Әд.: Жизнь животных. Т. 3. Членистоногие: трилобиты, хелиперовые, трахейнодышщие. Онихофоры. М., 1984; Шулаев Н.В. Фауна жуков — стафилинид (Coleoptera, Staphylinidae) Республики Татарстан (Предкамье): Подсемейство Oxyporinae, Steninae, Paederinae, Xantholininae, Staphylininae и Tachyporinae: Аннот. список видов. К., 2004.

Н.В. Шулаев.

**СТАХЕЕВ** Дмитрий Иванович (14.2.1840, Вятка губ. Алабуга ш. — 14.3.1918, Ялта ш., Алушта шәһәрндә жирләнә), прозаик, шагыйрь, этнограф, журналист. И.И. Стахеев

ның улы (к. *Стахеєвлар*). 1854 елда әтисе киңәше б-н Кяхта шәһәрнә (Кытай чигендә) күчеп килә, сәүдә б-н шөгьльләнә, 1858 дә 2нче гильдия сәүдәгәр була. «Иркутские губернские ведомости» г-тасына фельетоннар яза, «Кяхта ельязмасы» («Кяхтинская летопись», 1862) исемле мәкалә, «Амур станицасында тормыш» («Жизнь в Амурской станице», 1863) исемле очерк бастыра. Әдәбият б-н шөгьльләнү ниятеннән 1864 тә С.-Петербургка күчә. 1864–77 елларда «Искра», «Русское слово», «Будильник», «Отечественные записки», «Вестник Европы» ж-ллари, «Московские ведомости», «Русский мир» г-талари б-н хезмәттәшлек итә. «Нива» (1875) ж-лын, «Русский мир» (1876) г-тасын, «Русский вестник» (1896) ж-лын редакцияли. Император Рус георг. жәмгыяте әгъзасы (1870 тән). 1905 тән Ялтада яши. Рус әдәбияты тарихына көнкүрешне сурәтләрүче беллетрист, сәүдәгәрләр тормышын яхшы белүче язучы буларак кереп кала. «Варфоломей атакай» («Отец Варфоломей», М., 1872), «Илья Петрович Растеряев мирасы» («Наследство Ильи Петровича Растеряева», М., 1874), «Мәче» («Кот», М., 1876), «Сәнгәт гыйбадәтханәсе янында» («У храма искусства», М., 1884) повестьларында, «Варислар» («Наследники», СПб., 1875), «Йорт учагы» («Домашний очаг», М., 1879), «Кояш баеганда» («На закате», М., 1881), «Табыш артыннан йөрү» («Походы на доходы», СПб., 1882), «Йөрәк сайлаган кеше» («Избранник сердца», СПб., 1884), «Студентлар» («Студенты», СПб., 1888), «Сүнмәс ут» («Неугасяющий свет», СПб., 1893), «Күңлең сурелмәсен» («Духа не угашайте», М., 1896) романнарында Мәскәү сәүдәгәрләре, Петербург эшмәкәрләре, галимнәр, язучылар, түрәләр, руханилар тиңлары күрсәтелгән. «Яңартылган гыйбадәтханә» («Обновлённый храм», 1890) романында, «Тырышып табылган» («Благоприобретение»), «Өяз шәһәре» («Уездный город»), «Базарда» («На базаре»), «Олаучылык. Кама күренешләре» («Извоз. Камские сцены») очеркларында Алабуга сәүдәгәрләре тормышы тасвирлана. Бурятлар, Себер һәм Амур бие өлкәләрендә яшәүче башка халыктар турында фәнни-популяр очерклар авторы. Әдәбият галиме В.В.Кожин, С.ны Писемский, хәтта Гончаров дәрәжәсенә күтәрәп, «... ватаныбыз әдәбиятының классик исемнәре б-н бер рәттә торырга лаеклы», — дип яза («Мәдәниятләр гармониясе» — «Гармония культуры», 2001).

Ә с ә р.: Сочинения: В 3 т. СПб., 1892; Собр. соч.: В 12 т. СПб., 1902–03.

Әд.: Валеев Н.М. Дмитрий Стахеев. Творческий путь писателя. К., 1995; ш ул у.к. Стахеев Д.И. // Краеведы Елабуги. К., 2007.

*Н.М.Вәлиев.*

**СТАХЕЕВЛАР**, Алабуга сәүдәгәрләре һәм эшмәкәрләре. 19 йөздә — 20 йөз башында Россиянең атаклы сәүдәгәрләр династиясе, әре «Иван Стахеев һәм К<sup>о</sup> ширкәте» концернын гамәлгә куючылар. Ил сәнәгатен, сәүдәсен һәм шәһәр төзелешен үстерүгә зур өлеш кертәләр. С.ның нәсел сыйфаты — юмарт хәйриячелек: монастырьлар, чиркәүләр, уку һәм ятим балалар йортлары төзү, шәкертләр

тәрбияләү, шәһәрне төзекләндерү б-н шөгьльләнәләр. Риваять буенча С. нәселенә нигез салучы кеше чыгышы б-н Новгород шәһәрнәннән була, 16 йөзнен 2 нче яртысында ныгытылган болгар торулыгы урынында Трёхсвятое авылына (хәзер Алабуга ш.) нигез сала. Династияне башлап жиберүчеләр — **Максим С.** (1730 — якынча 1795) һәм аның улы **Кирилл** (1760–1834), крәстияннәрдән. С.ның актив хужалык эшчәнлегә **Иван Кириллович** (1782–1836), аның уллары һәм оныклары исеме б-н байла.

1) **Иван Иванович** (1805–1885) — 1 нче гильдия сәүдәгәр, нәселдән килгән мактаулы граждандан. Жирле сәүдә б-н шөгьльләнүче гади вак сәүдәгәрдән эшчәнлегә Вятка губернасы чикләреннән еракларга таралган миллионер-эшмәкәргә кадәр юл уза. Бөтен Себер буенча диарлек һәм Кытайда мануфактура товарлары, шикәр, икмәк б-н сәүдә итә. 2) **Дмитрий Иванович** (1818 — 6.1.1888) — 1 нче гильдия сәүдәгәр, нәселдән килгән мактаулы граждандан. С. династиясе тарихында икенче сәүдәгәр-миллионер була. Гомере азагында аның капиталы 16 млн. сум тәшкил итә. Күмәртәләп икмәк, мануфактура һәм бакалея товарлары, чәй-шикәр сату б-н шөгьльләнә. 3) **Иван Григорьевич** (1837–1907) — 1 нче гильдия сәүдәгәр, нәселдән килгән мактаулы граждандан, коммерция советнигы. Оештыру вакытында сәүдә капиталы 5 млн. сумга житкән «Иван Григорьевич Стахеев» сәүдә йорты хужасы (1904). Төп эшчәнлегә Россиянең 23 шәһәрндә, ш.у. Финляндиядә алып барылган икмәк б-н сәүдә итүдән гыйбарәт була (Бөрә, Түбән Новгород, Рыбинск, С.-Петербург, Чиләбе һ.б.). Фирманың сату өчен шактый зур күлмәдә бөртекле ашылык житештерүче 11 утары, ш.у. Иделдән алып Себергә кадәргә арада 26 ашылык сатып алу пункты була. Бөртеке эшкәртү, башлыча, 10 он тарту тегермәне, 3 аракы 3-дә эшлэгән Вятка һәм Уфа губерналары терр-ясендә тулана. Сәүдә йортының пароходчылыгында 7 буксир, 37 икмәк баржасы исәпләнә. Моннан тыш фирма үзенең нефть ташу флоты б-н дә житәкчелек итә. Сәүдә эшендә әһәмияте буенча нефть икмәктән кала икенче урыны били. 1913 тә «Иван Григорьевич Стахеев» фирмасының нефть складлары резервуарлары сыйдырышлыгы 3245 мең пот тәшкил итә. 4) **Василий Григорьевич** (1842–1896) — 1 нче гильдия сәүдәгәр, нәселдән килгән мактаулы граждандан, «В.Г.Стахеев варислары» сәүдә йортына нигез салучы һәм хужасы. Икмәк, мануфактура һ.б. товарлар б-н сәүдә итә. 1870 елларда Кама буендагы Дербешка авылы янында 100 га якын пароход кышлый һәм ремонтлана торган суднолар төзәтү остаханәләренә һәм затонга ия була. Сәүдә йорты зур флот тота (1890 елларда — 4 пароходы һәм 40 лап зур коймәсе була). 5) **Иван Иванович**



И.Г. Стахеев.

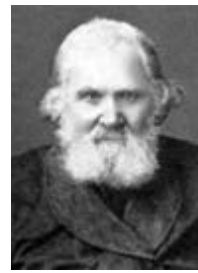

И.И. Стахеев.



Г.Ф. Стахеева.

(1869 — ?) — династиянең иң күрнекле һәм талантлы вәкилләреннән берсе; 1913 тә П.П.Батолин б-н берлектә Кама-Себер нефть сәнәгате акци. жәмгыятен оештыра. Пай кертү нигезендә икмәк сату б-н шөгьльләнүче «Иван Стахеев һәм К<sup>о</sup>» ширкәтенә (1912) милектәш (П.П.Батолин б-н берлектә) була (1913 тә ширкәт капиталы 3 млн. сум тәшкил итә). 1916 да А.И.Путилов һәм П.П.Батолин б-н берлектә Россиядә иң эре монополистик берләшмә — Стахеев концернын төзи (1917 дә төп оешманың балансы 300 млн. сумга, гомуми әйләнеш суммасы 1 млрд. сумга якын). 6) **Фёдор Васильевич** (1870–1945) — инженер-механик, Россиянең Дәүләт советы әгъзасы. С. сәүдә йорты пр-тиеләре өчен биналар проектлы һәм төзи. 1902 дә Алабугада электр станциясе кора, нәтижәдә, Россиянең шәһәр урамнары электр уты белән яктыртылучы беренче 10 шәһәре исәбенә керә; 1901 дә пар б-н эшләрүче сүүткәргеч төзәлә. 1920 елларда Америкага китә. 7) **Глафира Фёдоровна** (1847–1927) — нәселдән килгән мактаулы граждандан, Василий Григорьевичның хатыны. Епархия кыз-балалар уч-щесе бинасы төзелешенә 400 мең сум акча иганә кыла, аны 1917 елга кадәр үз хисабына тота (хәзер Алабуга пед. ун-тының уку корпусы). Окт. рев-циясеннән соң калган гомерен Алабугадагы Казан Богородица хатын-кызлар монастырьнда үткәрә.

1917–19 да С.ның сәүдә һәм сәнәгат пр-тиеләре дәүләт милкәне күчерәләр. С. династиясе вәкилләре хәзерге вакытта Россия, Англия, Австралия, Франция, Швейцария, Сингапур һ.б. илләрдә яшиләр. С.ның хәйрия эшчәнлекләре масштаблы турында документлар буенча фидер йортергә мөмкин; мәс., 1892 дә хәйриячелек максатында тотылган капиталның процент акчасы гына да 986400 сум тәшкил итә. Гомумән, «Хәйрияче гражд



Стахеевларның Алабуга шәһәрндәге табыш йорты. 19 йөз уртасы.



В.Т. Степанов.

даннар Д.И. һәм И.И. Стахеевлар комитеты» 1876 дан 1917 гә кадәр хайриячелек эшләренә уннарча млн. сум акча сарыф итә, моның өчен династия вәкилләренән күпчелеге Россия империясенең орденнары һәм медалләре б-н бүләкләнә. Ш.у.к. *Д.И. Стахеев*.

Әд.: Валеев Н.М. Роль купеческой династии Стахеевых в судьбах России // Науч. Татарстан. 2004. № 12; Валеев Н.М., Валеева Н.Г. Елабуга-Харбин-Сидней. К., 2007.

*Н.М. Валеев.*

**СТАШЕВСКИ** Зенон (13.10.1972, Литва ССРның Вильнюс ш.), биолог, биол. фән. канд. (2010), ТР Дәүләт бүләге лауреаты (2005). Вильнюс пед. ун-тын тәмамлый (1996). 1996–98 елларда А.х. биотехнологияләре үзгәндә (Венгрия, Геделе ш.). 1998–2000 дә Литва ФАнен Ботаника ин-тында. 2000 нән Татарстан а.х. фәнни-тикшеренү ин-тында. Дәүләт бүләге ТРда саламатландырылган нигездә бәрәңге орлыкчылыгы системасын эшлэгәнә һәм гамалга керткәнә өчен бирелә.

**СТЕКÓЛЬНЫЙ** посёлогы, Нурлат р-нында, Нурлат шәһәрәннән 48 км төньяк-көнбатыштарак, Тимерлек елгасы бассейнында урнашкан. 2010 елда 1 кеше яши. 1910 елларда оештырыла. 1920 еллардан рәсми чыганаclarда 2 торак пункт — Стекольный һәм Стекольный Завод, 1930 еллардан Югары Стекольный һәм Түбән Стекольный (1964 нең 23 апрелдә бер торак пункт булып берләшә) буларак исәпләнә. 1920 гә кадәр Казан губернасының Чистай өязе Иске Әлмәт волостенда, 1920 дән ТАССРның Чистай кантоньнда, 1930 ның 10 августыннан — Биләр, 1935 нең 10 февраленнән — Тельман, 1958 нең 16 июленнән — Октябрь, 1997 нең 10 декабреннән Нурлат р-нында. Халык саны: 1920 дә — 219, 1926 да — 187, 1938 дә — 342, 1949 да — 339, 1958 дә — 372, 1970 тә — 429, 1979 да — 163, 1989 да — 17, 2002 дә — 3 кеше.

**СТЕПÁНОВ** Алексей Иванович (26.2.1943, Казан — 20.9.2010, шунда ук), инженер-механик, ТР Дәүләт бүләге лауреаты (2002), ТРның атказ. машина төзүчесе (2000). Казан авиация ин-тын тәмамлый (1966). 1965–92 елларда Казан «Ми-Вертолётлар» фәнни-житештерү пр-тисендә эшли: өлкән техник-конструктор, инженер-конструктор, әйдәп баручы конструктор, әйдәп баручы конструкторлар бүлегендә төркем житекчесе (1980 нән). 1992–2010 да «Казан вертолёт заводы» АЖдә: баш конструктор урынбасары, АЖнең Баш конструктор идарәсе башлыгы (1994 тән). С. житекчелегендә «Ансат» күп максатлы жигел вертолётгы, «Актай» жигел вертолётгы эшләнә. Уйлап табуга 10 автор-

лык таныклыгы һәм патенты бар. Дәүләт бүләге модернизацияләнган Ми-8МТВ-1, Ми-8МТВ-2, Ми-8МТВ-3, Ми-8МТВ-5, Ми-172 вертолётларын һәм аларның модификацияләрен серияләп житештерүгә куйганы өчен бирелә.

**СТЕПÁНОВ** Владимир Павлович (1.10.1930, Казан — 15.5.2004, шунда ук), геофизик, геол.-минерал. фән. д-ры (2002), ТАССРның атказ. геологы (1990). Казан ун-тын тәмамланганнан соң (1954), Казан геофизика экспедициясендә эшли. 1983 елдан ТатНИПИнефтьтә, 1994 тән Татарстан геол. разведка идарәсендә. Хезмәтләре геофизика һәм тектоникага карый. С. кристаллик нигезнең тектоник төзелешен өйрәнүдә геол.-геофизик материалларны комплекслы аңлату методикасын эшли. Татарстан һәм чиктәш төбәкләр өчен Жир кабыгының нигез өслеге, жимерелүләре һәм терр-яләрне районлаштыру карталарын төзи. Идел буенда утырма токымнар һәм нигезнен коллектор зоналарында нефть перспективаларын нигезләүдә катнаша. Медальләр б-н бүләкләнә.

Хезм.: Кольцевые структуры земной коры Волго-Камской антеклизы. К., 1983 (автордаш); Кристаллический фундамент Татарстана и проблемы его нефтегазоносности. К., 1996 (автордаш).

Әд.: Памяти Степанова Владимира Павловича // Георесурсы. 2006. № 1.

**СТЕПÁНОВ** Владимир Тимофеевич (9.8.1930, Новосибирск ш. — 20.3.1998, Түбән Новгород ш.), жырчы (баритон), ТАССРның халык артисты (1974). Саратов консерваториясен тәмамлаганнан соң (1957), С.Айни исем. Тажик опера һәм балет театрында, 1958 елдан — Абай исем. Казак опера һәм балет театрында, 1959–61 дә — Новосибирск опера һәм балет театрында, 1967–71 дә Ульянов филармониясендә эшли. 1961–67 дә һәм 1971–74 тә — Татар опера һәм балет театрында, 1974 тән Горький опера һәм балет театрында солист. 1991 дә яңа оешкан Түбән Новгород опера һәм муз. комедия камера театрын житекли (1999 да С. исеме бирелә). Татар опера һәм балет театрында башкарган партияләре — Фигаро («Севилья чөчтарашы», Дж. Россини), Риголетто, Ренато, Амо-



В.Т. Степанов Грязной ролендә («Патша кәләше», Н.Римский-Корсаков).

насро («Риголетто», «Бал-маскарад», «Аида», Дж. Верди), Валентин («Фауст», Ш.Гуно), Эскамильо («Кармен», Ж.Бизе), Скарлиа («Госка», Дж. Пуччини), Онегин, Елецкий, Роберт («Евгений Онегин»), «Пики дамасы», «Иоланта», П. Чайковский), Грязной («Патша кәләше», Н.Римский-Корсаков) һ.б. Концерт эшчәнлеген алып бара (репертуарында — Көнбатыш Европа һәм рус вокал классикасы эсәрләре, хәзерге заман композиторларының эстрада жырлары).

*Р.И. Такмаш.*

**СТЕПÁНОВ** Яков Спиридонович (22.10.1831, Вятка губ. Яранск ш. — 1.10.1891, Казан), хокук белгече, полиция хокуку д-ры (1869), хакыйкый статский советник (1874). Дворяннар катлавыннан. Казан ун-тын тәмамлый (1855). 1857–58 елларда Сембер дворян депутатлар жыены чиновнигы. 1858–61 дә Казандагы Беренче ир балалар гимназиясе өлкән укытучысы. Бер үк вакытта, 1858 дән, Казан ун-тында, 1861–67 дә адыюнт, 1867–69 да доцент, 1869–70 тә экстраординар проф., 1870–86 да ординар проф., 1886 дан полиция хокуку кафе. атказ. профессоры. С.ның «Франциядә, фән буларак, полиция турында» («О полиции, как науке, во Франции», 1867), «Англиядә, фән буларак, полиция турында» («О полиции, как науке, в Англии», 1868), «Германиядә полиция турындагы фәннең мөстәкыйль гәмәлдә булуының беренче ике чоры» («Первые два периода самостоятельного существования науки о полиции в Германии», 1869) монографияләре 18–19 йөзләрдә Көнбатыш Европа илләрендә «полиция фәне»нең барлыкка килүе һәм үсеше мәсьәләсенә багышлана. «Университетлар уставын яңадан карау унаеннан» («По поводу пересмотра устава университетов», 1878), «Англия, Франция, Германия һәм Австрия университетларында төзелеш һәм идарә системасы» («Устройство и управление университетов в Англии, Франции, Германии и Австрии», 1878) хезмәтләрендә юридик белем бирүнең Европа, барыннан да бигрәк, инглиз системасын тәкыйтьләп чыга. Казан ун-тының юридик ф-ты каршындагы махсус китапханәне оештыручы була.

Хезм.: Наше законодательство о мерах против чумы, а также повальной и заразительной болезни» вообще. К., 1879; Замечания на третью главу проекта уголовного уложения. К., 1886.

Әд.: Ивановский В.В. Яков Спиридонович Степанов: Некролог // Уч. зап. Казан. ун-та. 1891. Кн. 6; Биограф. словарь профессоров и преподавателей Императорского Казанского университета (1804–1904). К., 1904. Ч. 2; Казанский университет (1804–2004): Биобиблиогр. словарь. К., 2002. Т. 1. *Е.Б. Долгов.*

**СТЕПÁНОВА** Альбина Ивановна (12.12.1935, Казан — 14.3.2009, Пермь ш.), химик-технолог, техник фән. д-ры (1982), проф. (1986), ТРның атказ. фән һәм техника эшлеклесе (1993), РСФСРның атказ. уйлап табучысы (1977). Казан химия-технол. ин-тын тәмамлаганнан соң (1958), Пермь полимер материаллар фәнни-тикшеренү ин-тында эшли, лаб. башлыгы (1970 елдан), бүлек башлыгы (1973 тән). 1987–2000 дә Казан энергетика ун-тында, химия (1990 нән), су һәм ягулык технологиясе (1998 дән) ка-

федралары мөдире, жылылык энергетикасы ф-ты деканы (1995–2000). 2000 нән «Урета-танмаш» фәнни-житештүрү пр-тисе директоры (Пермь ш.). Хезмәтләре нәорганик ачыткычлар нигезендөгө композицион һәм полимер материаллар химиясенә һәм технологиясенә карый. С., рецептуралар проектлауның хисап-тәжрибә алымнарын, ш.у. төзеләчәк материалның эксплуатацион параметрларын билгели торган нәзек структур һәм химик механизмнар турында яңача карашларны кулланып, перспектив композицион полимер материаллар ясау принципларын эшли. Катализ һәм куертылган системалар янганда ультрадисперс халәттөгә ачыткыч кулланылган ингибирлау теориясен үстерә. Сыек тирәлекләрдә ультрадисперс халәттөгә нәорганик шартлаучан ачыткычлар технологиясенең фәнни-методик нигезләрен тәкъдим итә. С. житәкчелегендә нефть скважинасының забой алды зонасына аның продуктлылыгын күтәрү максатыннан термогазохимик тәэсир итү өчен жылыга чыдам дарылар һәм махсус жайланмалар (скважиналар өчен ба-сым аккумуляторы — АДС) уйлап табыла. Югары басым һәм скважина сыеклығы шартларында 3 км дан артык тирәнлектөгә нефть ятмалары өчен жылыга чыдамлыгы озак вакытка исәпләнгән АДСлар (200–300 °С та 24 сәгаткә кадәр) эшләнә. С.ның фәнни эшкәртмәләре оборона техникасында, халык хужалыгында (герметиклар, шпатлёвклар, киң ассортиментта лаклар һәм буяулар, уретан һәм полиуретан эластомерлар, пенополиуретаннар) кулланылыш таба. 300 фәнни хезмәт авторы. Уйлап табуга 150 авторлык таныклыгы һәм патенты бар. СССР Дәүләт бүлгә лауреаты (1978). Хезмәт Кызыл Байрагы ордены, медальләр, ш.и. СССР ВДНХсының көмеш һәм бронза медальләре б-н бүләкләнә.

Әд.: Выпускники — гордость технологического университета. КХТИ — КГТУ (1931–2000): Краткий биограф. справ. К., 2000.

**СТЕПАНОВА** Наталья Владимировна (27.4.1965, Кукмара р-ны Лубян пос.), гигиена белгече, мед. фән. д-ры (2005). Казан мед. ин-тын тәмамлаганнан соң (1988), шунда ук балалар һәм яшүсмерләр гигиенасы кафедрасында калдырыла, 2002 елдан хезмәт гигиенасы (медэкология курсы б-н) кафедрасында. Хезмәтләре балаларга мед. ярдәме күрсәтүне оештыруга, балалар һәм яшүсмерләр хезмәт эшчәнлегенең гигиена нормаларын билгеләүгә, балалар учреждениеләренә эпидемиологик тикшерүләр уздыруга карый.

Хезмәт.: Влияние загрязнения атмосферного воздуха на показатели внешнего дыхания детского организма // Актуальные экологические проблемы РТ. К., 2000; Гигиеническое нормирование трудовой деятельности детей и подростков. К., 2001.

**СТЕПАНОВКА** авылы, Балык Бистәсе р-нында, шәһәр тибындагы Балык Бистәсе посёлынан 44 км төньяк-көнчыгыштарак, Шомбыт елгасыннан 2 км ераклыкта урнашкан. Даими яшәүчеләр юк. 19 йөз башында Сембер губернасының Языково авылынан күченүчеләр нигез сала. 1861 гә кадәр халкы алпавыт крәстияннәре катлавына керә, игенчелек, терлекчелек б-н шөгьльләнә. 20 йөз ба-

шында С.да чиркәү-приход мәктәбе (1891 дә ачыла) эшли. Бу чорда авыл жәмәгәтенә имана жире 49,5 дис. тәшкил итә. 1920 гә кадәр Казан губернасының Лаеш өязе Шомбыт волостенда, 1920 дән ТАССРның Лаеш кантоньында. 1927 нең 14 февраленнән — Балык Бистәсе, 1935 нең 10 февраленнән — Кызыл Йолдыз, 1959 ның 26 мартыннан — Балык Бистәсе, 1963 нең 1 февраленнән — Мамадыш, 1965 нең 12 гыйнварыннан Балык Бистәсе р-нында. Халык саны: 1859 да — 211, 1897 дә — 302, 1908 дә — 365, 1920 дә — 291, 1926 да — 296, 1938 дә — 323, 1949 да — 170, 1958 дә — 188, 1970 тә — 129, 1989 да — 29, 2002 дә — 14 кеше.

**СТЕПАНОВКА** авылы, Буа р-нында, Буа шәһәрненән 8 км төньяк-көнчыгыштарак, Казан—Ульянов автомобиль юлы буенда. 2010 елда 117 кеше (руслар) яши. Халкының төп шөгьле — кырчылык, мөгезле эре терлек асрау. Башлангыч мәктәп, китапханә, 18 йөзнен 1 нче чирегендә нигез салына. Рев-циягә кадәр рус чыганакларында Мельничная Карланга исеме б-н дә билгеле. 1860 елларга кадәр халкы дәүләт һәм алпавыт крәстияннәре катлавына керә, игенчелек, терлекчелек б-н шөгьльләнә. 20 йөз башында С.да чиркәү-приход мәктәбе (1890 да ачыла), 1 су һәм 2 жил тегермәне, тимерчелек, 3 вак-төякләр кибега эшли. Бу чорда авыл жәмәгәтенә имана жире 991 дис. тәшкил итә. 1920 гә кадәр Казан губернасының Тәтеш өязе Зур Фролово волостенда, 1920 дән ТАССРның — Тәтеш, 1927 дән Буа кантоньында. 1930 ның 10 августыннан Буа р-нында. Халык саны: 1782 дә — 68 ир-ат; 1859 да — 415, 1908 дә — 995, 1920 дә — 831, 1926 да — 688, 1938 дә — 741, 1949 да — 413, 1958 дә — 286, 1970 тә — 178, 1979 да — 135, 1989 да — 120, 2002 дә — 137 кеше.

**СТЕПАНОВКА** авылы, Минзәлә р-нында, Минзәлә шәһәрненән 20 км көньяк-көнчыгыштарак, Камышлы елгасының (Ыкның сул кушылдыгы) югары агымы буенда. 2010 елда 57 кеше (руслар) яши. Халкының төп шөгьле — кырчылык, мөгезле эре терлек асрау. Башлангыч мәктәп, китапханә. 18 йөз ахырында алпавыт С.Н.Можоров нигез сала. Рев-циягә кадәр чыганакларда Харькевич, Харькевичина исемнәре б-н дә билгеле. 1861 елгы реформага кадәр халкы алпавыт крәстияннәре катлавына керә, игенчелек, терлекчелек б-н шөгьльләнә. 1870 елгы мәгълүматларга караганда, авыл жәмәгәтенә имана жире 193 дис. тәшкил итә. 1911 дә өенле жил тегермәне эшли. 1920 гә кадәр Уфа губернасының Минзәлә өязе Матвеевка волостенда, 1920 дән ТАССРның Минзәлә кантоньында. 1930 ның 10 августыннан — Минзәлә, 1944 нең 19 февраленнән — Матвеевка, 1954 нең 19 ноябрненән Минзәлә р-нында. Халык саны: 1795 тә — 21, 1811 дә — 62, 1859 да — 90, 1870 тә — 104, 1884 тә — 212, 1897 дә — 154, 1906 да — 187, 1913 тә — 197, 1920 дә — 181, 1926 да — 203, 1938 дә — 187, 1949 да — 93, 1958 дә — 87, 1970 тә — 340, 1979 да — 215, 1989 да — 53, 2002 дә — 71 кеше.

Әд.: Мензелинский край: История и современность. Мензелинск, 2006.

**СТЕПИН** Сергей Николаевич (20.4.1949, Кисловодск ш.), химик-технолог, химия фән. д-ры (1996), проф. (1998), ТРның атказ. фән эшлеклесе (2002). 1971 елда Казан химия-технол. ин-тын (хәзер Казан технол. ун-ты) тәмамлаганнан соң, шунда ук эшли, лаклар һәм буягычлар технологиясе каф. мөдире (1997 дән). Хезмәтләре тутырылган полимерлар физик химиясенә карый. С. лакка буялган пигментлы системаларның эксплуатация характеристикаларын көйләүнең коллоидлы-химик принципларын эшли. Лаклы буяу б-н капланган металлның коррозия дәрәжәсен билгеләү ысулын тәкъдим итә. Коррозиягә каршы манганитлар нигезендәге пигментларның яңа классын таба һәм тикшерә. Уйлап табуга 20 авторлык таныклыгы һәм патенты бар.

Хезмәт.: Неорганические пигменты. СПб., 1992 (автордаш); Исследование адсорбции и определенные характеристики адсорбционного слоя в наполненных растворах полимеров // Журн. прикладной химии. 1993. Т. 66, № 4 (автордаш); An Investigation of the Interphase Interactions in the Polymer Composites by Using IR-Spectroscopy Method // Journal of Molecular Structure. 1995. V.348 (автордаш).

Әд.: Профессора, доктора наук. Политехнический институт — КХТИ — КГТУ (1919–2000): Краткий биограф. справ. К., 2000.

**СТЕРЕОХИМИЯ**, химиянең бер бүлгә, молекулаларның фәзаи төзелешен һәм аның матдәләренә физик һәм химик үзлекләренә тәэсирен өйрәнә. Молекулаларның күпчелеге өч үлчәнешле төзелгән, шунлыктан химиянең һәм аңа якын фәннәреннән (биохимия, молекуляр биология) барлык өлкәләрендә С. алымнары кулланыла. С. мөмкин дип табылган стереоизомерларны (составы һәм химик төзелеше бер үк, ләкин атомнарының фәзада урнашуы б-н аерыла торган молекулалар) билгели, аларның архитектурасын, энергетик һәм физик (аерым алганда, спектраль) характеристикаларын таба, стереоизомерларның үзгәрешләрен дөкәртәп, химик реакцияләргә стереохимик тәләпләренә һәм әлегә реакция нәтижеләрен ачыклай. Медицинада, а.х.да һәм халык хужалыгының башка тармакларында кулланылыш тапкан стереоизомер матдәләренә биол. активлыгын исәпкә алып, саф изомерлар, ш.и. оптик актив катнашмалар (асимметрик синтез) табу һәм анализлау алымнарын булдыруга зур әһәмият бирелә.

С.гә француз химигы Л.Пастер нигез сала (1848), ул шәраб к-тасы кристалларының оптик активлыгындагы үзгәлекләрен (сулга һәм уңга әйләндерүче) ике асимметрик форма булуга бәйле икәннен күрсәтә. Ул оптик изомерларны (энантиомерларны) аларның берсен үзләштерә торган микроорганизмнар ярдәмендә аеру мөмкинлеген ачыклай.

Изомерия турындагы заманча карашларны А.М.Бутлеров нигезли (1861). В.В.Марковников, беренчеләрдән булып, стереоизомерия күренешен изомер молекулаларның физик үзлекләрендәге аерымлыктар б-н бәйли. Стереохимик тикшеренүләр РФА КГУнең Органик һәм физик химия ин-тында, Казан ун-тының А.М.Бутлеров исем. Химия ин-тында

алып барыла. Б.А.Арбузов житэкчелегендә конформацион анализ буенча хезмәтләре б-н Казан химия мактабе галимнәре С. үсешенә зур өлеш кертәләр (А.Н.Верещагин, С.Г.Вульфсон, В.А.Наумов, Л.К.Юлдашева, Р.П.Аршинова, И.А.Литвинов, Э.А.Ишмаева, Е.Н.Климовицкий, Г.А.Чмүтова, И.И.Пауновский, В.Е.Катаев, Э.Х.Казакова һ.б.). Мышык С.сен өйрәндә Г.Х.Камай зур роль уйный. И.Ә.Нуретдинов, беренче булып, саф энантиомер селенофосфон к-таларын таба; Штаудингер һәм Перков стереохимик реакцияләрен өйрәнә. Конформерларның реакциягә сәләтен реакция нәтижесендә хасил булган диастереомерлар нисбәтенә бәйли торган яңа алымнар системасы эшләнә (Е.Н.Климовицкий, Ю.Г.Штырлин). РФА КГҮнең Органик һәм физик химия ин-тында эремәләрдә хираль кушылмаларның абс. конфигурациясен ачыклау (Ш.К.Латыйпов), фосфорорганик кушылмаларны энантиоселектив синтезлау (В.А.Альфонсов, А.А.Карасик, М.А.Пудовик, О.Г.Синяшин), рацематларны кристаллашу вакытында таркатуга нигезләнә, саф энантиомер физиол. актив кушылмалар табу (А.А.Бредихин, З.А.Бредихина) эшләре алып барыла.

Әд.: Б у к о в Г.В. История стереохимии органических соединений. М., 1966; К и п е р т Д. Неорганическая стереохимия. М., 1985; И л и е л Э., В а й л е н С., Д о й л М. Основы органической стереохимии. М., 2007.

А.А.Бредихин.

**СТЕФАН** (? — 1552, Казан), Рус православие чиркәвенә газап күргән илгез; Арча ягы татары (чын исеме билгесез). С. дистәләрчә ел дәвамында аягы сызлаудан нинтегә; Гайсәгә иман китергәннән соң, савыгу таба. 1552 елда чуқындырыла. Шуңа ук елда, казанлыларның Шаһгалигә каршы фетнәсе вакытында, качарга мөкинлеге булуга карамастан, С. Казанда қала. Фетнәчеләр тарафыннан жәзалана. 1592 дә Казан һәм Әстерхан митрополиты Гермоген башлангычы б-н изгеләштерелә. Рус православие чиркәве тарафыннан иске стиль б-н 27 мартта (яңача 6 апрельдә) жафа күргән Пётр б-н бергә искә алына.

Әд.: Жития святых мучеников Казанских Иоанна, Петра и Стефана. К., 2001.

**СТЕФАНОВСКИЙ** Геннадий Алексеевич (8.10.1918, Вятка губ., Вятка өязе Пасегово а. — 7.4.1991, Әлмәт ш.), рәссам, педагог, ТАССР, РСФСРның атказ. мәдәният хезмәткәре (1976, 1987). Киров шәһәрәндәгә сәнгать студиясен (1937), Н.К.Крупская исем. Мәскәу мәдәният ин-тын (1969) тәмамлай. Ростов шәһәрәндәгә (Ярославль өлкәсе) клуб учреждениеләрендә рәссам, «Киров рәссамы» ширкәтендә график-рәссам булып эшли. 1945 елдан Буа мәдәният йорты директоры, 1948 дән — рәссамы, 1951 дән шәһәр тибындагы Урыссу посёлогында сәнгать мәктәбендә сызым һәм рәсем дәресләре укыта. 1957 дән Әлмәттә яши, 10 нчы урта мәктәптә эшли, 1966–82 дә 1 нче балалар сәнгать мәктәбе директоры. С. башлангычында 1975 тә мәктәп каршында өлкәннәр өчен кичкә бүлек ачыла һәм Картиналар галереясы төзелә (1982–87 дә аның директоры була). Рәссамнар берлеге әгъзасы (1969). Татарстанның

көнъяк-көнчыгыш төбәкләрендә заманча сыңлы сәнгать нигезләрен салган беренче проф. рәссамнарның берсе. Төп жанры — Кама арьягы ландшафтларын, авыл күренешләрен сурәтләгән табигый һәм индустриаль пейзаж: «Нефтьле Татарстан» (1969), «Нефть хәзинәсе» (1978), «Сөләй таулары» (1978), «Буровой», «Татарстан кинлекләре», «Камада», «Март», «Соңгы кар» (барысы да — 1970 еллар). Натурадән төшерелгән этюдлар С. ижатында зур урын алып тора: «Тын кич», 1969), «Урсала» (1977), «Яңгырдан соң», «Иртәнге таң» (икесе дә — 1978), «Бигаш», «Урсала күренеше», «Зәй елгасында» (барысы да 1970 еллар). 1980 елларда рәсем («Генерал Рыжиков», «Ларин портреты», «Гариф Ахунов», «Автопортрет») һәм скульптур («Журналист») портрет жанрларында



Г.А.Стефановский.  
«Татар жире кинлекләре».

эшли. Әлмәтнен сәнгатьи бизәлеше авторларының берсе; Буада һәм Апаста В.И.Ленинның монументаль һәйкәлләрен төзүдә катнаша, шәһәр тибындагы Урыссу посёлогында В.И.Ленин һәйкәле проекты авторы (1970–80 еллар). Вакытлы матбугатта сыңлы сәнгатьне актив пропагандалый.

Әлмәттә һәм ТАССРның көнъяк-көнчыгышындагы башка төбәкләрдә уздырылган сәнгать күргәзмәләрендә катнаша (1960 еллардан). Шаһси күргәзмәләре Әлмәттә уздырыла (1978, 1998).

Әсәрләре ТР Дәүләт сыңлы сәнгатьи музейи-нда, Чаллы, Әлмәт картиналар галереяларында саклана.

Бөек Ватан сугышы ветераны. 2 нче дәрәжә Ватан сугышы ордены, медалылар б-н бүләкләнә. Әлмәттәгә Картиналар галереясы бинасында мемориаль такта урнаштырыла. С.ның портреты рәссам А.Ә.Абызгилдин тарафыннан башкарыла.

Г.Ф.Валиева-Сөләйманова.

**СТИЛИСТИКА** (лат. stylus — язучы), тел белеменә телдәгә стильләр системасын, сәнгатьчә чараларны сөйләм теленә төрле өлкәләрендә куллану закончалыкларын өйрәнүчә тармагы. С.ның төп предметы — стиль, ягъни теге яки бу сүзнен кайда, кайчан һәм нинди максат б-н әйтелүеннән (язылуыннан) чыгып, фикер һәм хис-кичерешләренә телдән житкерүнен билгеле бер формасы. Татар тел белемендә стильләр турындагы беренче мәгълүматлар 19 йөзгә карый. Татар телен беренчеләрдән булып өйрәнүчә М.Иванов телдә 2 стильне аерып карый (аларны язма тел һәм сөйләм теле дип атай). К.Насыйри татар язма теленен артта калганлыгын билгеләп үтә һәм аны демократлаштырырга, сөйләм теленә якынайтырга кирәклек-

генә басым ясыый. С.Кукляшев тарафыннан татар тел белеменә өч стиль теориясе кертелә. «Татар хрестоматиясе» («Татарская хрестоматия», 1859) хезмәтендә ул татар текстларының бер төрле генә булмаулары һәм аларны 3 стилистик төргә (гади тел, эш кәгазьләре теле, фәнни тел) берләштерергә мөмкинлеге турында яза. «Стиль» термины татар тел белеменә Н.Ф.Катанов тарафыннан кертелә. Фән буларак татар С.сы 1950 еллар башында барлыкка килә һәм галим Л.Жәләй эшчәнлегә б-н бәйле була. Аның укучылары Ф.С.Фасиев, Х.Р.Курбатов, В.Х.Хаков, С.М.Ибраһимов, И.Б.Бәширова һ.б.ның хезмәтләрендә татар теленен хәзергә татар С.сында кабул ителгән функциональ стильләре классификациясе бирелә: әдәби, фәнни, рәсми эш кәгазьләре (рәсми-канцелярия), публицистик, эпистоляр. **Әдәби стиль** (матур әдәбият стили) өчен әдәби телдәгә барлык сурәтләү чараларын да файдалану хас. Анда укучыга эмоциональ яктан тәэсир итәрдәй гади сөйләм сүзләре дә, диалектизмнар, жаргон сүзләре дә очрый. **Фәнни стильнең** төп үзенчәлекләре булып гомумилек, катгый эзлеклеклек, төгәллеккә һәм ачыклыкка омтылу тора. Бу стильдә фәнни мәкаләләр, чыгышлар (докладлар), монографияләр, фәнни хезмәтләр (диссертацияләр) языла, фәнни бәхәсләр алып барыла. Өлеге стильнен 3 төре аерып күрсәтелә: саф фәнни, фәнни-уку-укуы һәм фәнни-популяр. **Рәсми эш кәгазьләре стилинең** жыйнаклык, материалның бер калыпка салынган, тиешле формада булуы, эмоциональ-экспрессив тел чаралары файдаланылмау, рәсмилек хас; эшлекле мөнәсәбәтләр өлкәсендә кулланыла. Ул үз эчендә дипломатик (халыкара килешүләр, ноталар, гаризалар, рәсми белдерүләр һ.б.), законнар чыгара торган (конституция, законнар, гражданлык һәм жинаятьчелек актлары, указлар, кодексләр, уставлар) һәм адм.-канцелярия (чакыру кәгазьләре, белдерүләр, боерыклар, күрсәтмәләр, эшлекле хатлар һ.б.) төрләренә бүленә. **Публицистик стильне** барлыкка китерүчә төп үзенчәлекләр булып бәя бирү һәм эмоциональлек тора. Гаммәви коммуникация текстларында — периодик басма, радио, телевиденидә кулланыла. Бу стиль мәгълүмати (кыска мәкалә, репортаж, отчет, интервью, хроника, күзәтү) һәм аналитик (мәкалә, шәрехләмә, рецензия, күзәтү) жанрлар өчен хас; әдәби-публицистик жанрлар (очерк, фельетон) стили ягыннан аеруча әдәби әсәрләргә якын тора. **Эпистоляр стильдә** кешеләр арасындагы шәхси һәм туғанлык мөнәсәбәтләре чагыла. Бу стильне татар әдәби тел стильләре системасына кертеп карау мәсьәләсе бәхәслә: кайбер галимнәр (В.Х.Хаков, С.М.Ибраһимов, И.Б.Бәширова) аны мөстәкыйль стиль буларак карыйлар, кайберләре исә (М.З.Зәкиев, Х.Р.Курбатов), кулланылышы дәрәжәсенен чикле булуына һәм башка стильләр (рәсми эш кәгазьләре, сөйләм) б-н охшаашлыгына басым ясап, аны функциональ стильләр системасына кертириләр.

Әд.: К у р б а т о в Х.Р. Хәзергә татар әдәби теленен стилистик системасы. К., 1971; ш у л у к. Татарская лингвистическая стилистика. М., 1978;



Ибраһимов С.М. Синтаксик стилистика. К., 1989; Хаков В.Х. Татар әдәби теле (стилистика). К., 1999; Бәширова И.Б. Хәзерге татар әдәби телендә фәнни әдәбият стили: Гомуми моғълүмат // Фән һәм тел. 2000. № 3.

*А.Ф.Йосытов.*

**СТОГНИЕВ** Иван Данилович (21.12.1941, Ворошиловград өлкәсенәң Старобельск р-ны Подгоровка а.), генерал-майор (1991), РФнең атказ. хәрби белгече (1998). Одесса югары гомумгаскәри командирлар уч-щесен (1963), М.В.Фрунзе исем. Хәрби академияне (Мәскәү, 1971) тәмамлый. 1963–76 елларда Совет Армиясендә командир вазифаларында (Приморье һәм Ворошиловград өлкәләре). 1976–78 дә Йәмән Халык Демократик Респ-касында пехота бригадасы командирларының хәрби киңәшчесе. 1978–86 да Одесса югары берләштерелгән хәрби уч-щесе башлыгы урынбасары. 1986–88 дә Әфганстан Респ-касында Хәрби ун-т башлыгының хәрби киңәшчесе. 1989–99 да ТАССРның хәрби комиссары, Казан гарнизоны башлыгы. 1999–2002 дә ТР Экология һәм табигый байлыктар министрлыгында эшли. 2002 дән «Хәрби-мемориаль гарантия» АЖнең генерал директоры. Кызыл Йолдыз, Халыктар дуслыгы, 3 нче дәрәжә «СССР Кораллы Көчләрендә Ватанга хезмәт иткән өчен» орденнары, медальләр б-н бүләкләнә.

**СТОЙКОВ** Иван Иванович (28.5.1972, Казан), химик-органик, химия фән. д-ры (2008). 1994 елда Казан ун-тын тәмамлаганнан соң, шунда ук эшли. Хезмәтләре супрамолекуляр химиягә карый. С. каликс[4]арен һәм аның тиа-аналогының гетероциклик, ароматик һәм элементорганик функциялар төркемнәр кергән алыштыргычлы кушылмаларын синтезлый. Каликсарен нигезендәгә рецепторлар синтезлауның бәйләү үзәкләренәң өч үлчәнешле оешу үзгәргәнлекләрен саклый һәм синтезның югары стереосайланышын тәмин итә торган юлларын тәкъдим итә. Тиакаликс[4]ареннарда функциональ төркемнәрен һәм алыштыргычларны сайлау алу юлы б-н ион парларының стехиометрик составын һәм сайланышлы формалашуын, рецепторларның фәза төзелешен билгели торган факторларны ачыклай. Күп кенә органик к-талар һәм аларның анионнары өчен югары сайланышлы мембрана күчәрчеләр, шу. күпсанлы субстратларны каликс[4]ареннар нигезендәгә синтетик рецепторлар б-н бәйләүнең нәтижәләгән һәм үзгәргәнлекләгән билгели торган критерийлар һәм таләпләр эшли. ТР Дәүләт бүләге лауреаты (2008).

Хезм.: Начала супрамолекулярной химии. К., 2001; Введение в хроматографические методы анализа. К., 2003 (автордаш); Искусственные ионные каналы // Успехи химии. 2003. Т. 72, № 12 (автордаш).

**СТОЛБИЩЕ** авылы, Лаеш р-нында, Казан тимер юл станциясеннән 17 км көньяк-көнчыгыштарак, Кавал күле анында урнашкан. 2010 елда 4018 кеше (2002 елгы халык исәбе буенча, руслар — 66%, татарлар — 31%) яши. Халкының төп шөгыле — кырчылык; «Таткабель», сөт э-дларында эшлиләр. Урта мәктәп, мәдәният йорты, китапханә. Мәчет. Чиркәү. Рус чыганаclarында 1565–67 еллардан

Починок Федков (Починок Федотов) буларак билгеле, хәзерге исемен 17 йөз башыннан йортә. Рев-шиягә кадрәгә чыганаclarда Гурьево атамагы б-н дә мәгълүм. Халкы башта Казан архиерей йортына карый, 1764 тә — экономик, соңрак дәүләт крестьяннара катлавына күчәләрә; игенчелек, терлекчелек, умартачылык, он тарту һәм тимерчелек б-н шөгыльләнә. 20 йөз башында волость идарәсе, этап йорты урнаша. Изге Гурий чиркәве (1825 тә төзелә), земство мәктәбе (1843 тән эшләүче авыл приход мәктәбе жирлегендә 1869 да ачыла), фельдшерлык пункты, 2 тимерчелек, крахмал э-дә, 10 жил һәм 2 нефть двигателле тегермән, атлы почта станциясе, 2 сыраханә, 1 казна шәраб һәм 8 вак-төякләр кибете була. Бу чорда авыл жәмәгатенең имана жире 2711,7 дис. тәшкил итә. 1920 гә кадрә Казан губернасының Казан өязе Столбище волостенда, 1920 дән ТАССРның Арча кантонында. 1927 нән 14 февраленнән — Воскресенский, 1927 нән 1 августыннан Казан авыл р-нында, 1938 нән 4 августыннан — Столбище р-ны үзәгә, 1959 нән 26 мартыннан — Лаеш, 1963 нән 1 февраленнән — Питрәч, 1965 нән 12 гыйнварыннан Лаеш р-нында. Халкы саны: 1782 дә — 236 ир-ат; 1859 да — 849, 1897 дә — 1347, 1908 дә — 1475, 1920 дә — 1332, 1926 да — 1751, 1949 да — 1176, 1958 дә — 1740, 1970 тә — 2445, 1979 да — 2626, 1989 да — 2872, 2002 дә — 3641 кеше.

«СТОЛБИЩЕ», Лаеш р-нындагы а.х. пр-тиесе. 1960 елда ремонт-техника станциясе һәм «Красноармеец» (Столбище а.), «Красный Маяк» (Рогозино а.), «Волга» (Комлы Кавал а.), «Прожектор» (Никольский а.), «Искра» (Сапуголи (Сабакүл), «Борьба» (Олы Кабан), «Восход» (Олы Отар), «Комсомолец» (Чемерцы а.) к-злары жирлегендә оештырыла. 1960 тан Татарстан Респ-касы а.х. тәжрибә станциясе карамагында була. 1964 тә Никольский һәм Кавал бүлекләре жирлегендә мөстәкыйль «Волжский» һәм «Казан» с-злары оештырыла. 1969 дан «С.» Татарстан а.х. фәнни-тикшерену ин-ты карамагында. 1975 тә Сокуры бүлгәгә жирлегендә Татарстан а.х. фәнни-тикшерену ин-тының мөстәкыйль Үзәк эксперименталь базасы оештырала. 1976–2005 тә «С.» составына Столбище, Олы Кабан, Кече Кабан авыллары керә. Эшләүчеләр саны — 164 кеше (2004). А.х. файдалану жирләренәң майданы — якынча 5 мең га, ш.и. 4,6 мең га сөрүле жирләр. Төп тармагы — бөртекләренәң сортлы элита орлыгын, бөртекле-кузаклы һәм ярма культуралары, күпеллек үләннәр, бәрәңгә, сөт житештерү. Уртача еллык бөртекле ашлык житештерү 4 меңнан алып 6 мең т га кадрә, бөртекләренәң уңышы 1 га дан 52,6 ц га житә (1997), бәрәңгекә — 250 ц (1992); бөртекле культуралар орлыгын (элита, 1 нче репродукция) сату — 1,7 мең т, бәрәңгекә — 400 т. 100 га а.х. файдалану жирләренә 450–610 ц сөт житештерелә. Житештерүнең табышлылык дәрәжәсе 39% тәшкил итә (1992). Хужалык берничә тапкыр КПСС ҮК, СССР МС, ВЦСПС һәм ВЛКСМ ҮКларының Мактау грамоталары, дипломнар һәм

күчмә Кызыл байрагы б-н бүләкләнә. Хужалык үсешенәң иң күп өлеш кертүчеләр — Д.К.Каюмов (1970–76), Г.Х.Вәлиуллин (1976–2001). 2004 тә пр-тиесе зыянга эшли башлый, 2005 тә банкротлык процедурасын узганнан соң ябыла, аның терр-ясе «Алтын башак» а.х. предприятиесе» ЖЧЖ составына кертелә.

Әд.: Мизгелләп ельязмасы — Летопись мгновения. К., 2000.

*И.Н.Афанасьева.*

**СТОЛБИЩЕ АУЧЫЛЫК ТЫЮЛЫГЫ**, Иделнең уңьяк яры буенда. Лаеш р-ны терр-ясендә урнашкан. Зур тиен — телеутканы (*гади тиеннең* асторә) климатка яраклаштыру максатынан 1963 елда оештырыла. Майданы 5,2 мең га, ш.и. урманнар 4,8 мең га. Поши, төлке, бурсык, сусар, Америка чәшкесе, ак куян очрый. 2003 тә бетерелә.

*Р.Э.Чистякова.*

**СТОЛБИЩЕ КҮЛӘ**, к. Хәерби күле.

**СТОЛБИЩЕ РАЙОНЫ**, ТАССРда. 1938 елның 4 августында оештырыла. Үзәгә — Столбище а. 1920 гә кадрә Казан губернасының Казан һәм Лаеш өязләренә, 1920 дән ТАССРның Арча һәм Лаеш кантоннарына, 1927 дән Казан авыл һәм Лаеш, 1930 дан болардан тыш Питрәч р-нына керә. 1940 та С.р.ның майданы — 958 км<sup>2</sup>, халык саны — 32,5 мең кеше, 23 авыл советы, 78 торак пункт була. 1956 да район 936,3 км<sup>2</sup> жир били, ана 21 авыл советы, 81 торак пункт керә. 1959 нән 26 мартында С.р. таркатыла, терр-ясе Биектау, Лаеш һәм Питрәч р-нарына бирелә.

**СТӨЛОВ** Евгений Львович (25.6.1944, Казан), математик, техник фән. д-ры (1993), проф. (1994). 1965 елда Казан ун-тын тәмамлаганнан соң, шунда ук эшли (бүленеп), гамәли матем. (1993–2001), системалы анализ һәм информатик технологияләр (2005 тән) кафедралары проф. Хезмәтләре цифрлы схемаларга кертелгән тикшерү системаларына карый. С. кайбер классик төркемнәргә караган матрица элементлары өчен асимптотик формулалар һәм бер үк төрле бүленгән беренчел бәйсез хаталы сигнатур анализаторның оптималь структурасын таба. Программалаштырыла торган логик матрицаларда кин таралган хаталарның тулы классын табарга сәләтле тест сигналлары генераторының структурасын тәкъдим итә.

Хезм.: Обнаружение ошибочных последовательностей нелинейным сигнатурным анализатором // Автоматика и телемеханика. 1991. № 7; Исчерпывающее тестирование программируемых логических матриц // Автоматика и телемеханика. 1993. № 3; Методы компактного тестирования цифровых схем. К., 1993.

**СТӨЛОВ** Лев Израилевич (20.12.1905, Кшинёв ш. — 15.8.1995, Казан), электротехника өлкәсе галиме, техник фән. д-ры (1965), проф. (1966), ТАССРның атказ. фән һәм техника эшлеклесе (1945). 1928 елда Дон политехник ин-тын (Новочеркасск ш.) тәмамлаганнан соң, Харьков электромеханика э-д-ында эшли. 1931–45 тә Казан «Центроэлектромонтаж» идарәсендә. 1939 дан Казан авиация ин-тында, электротехника һәм электр

машиналары каф. модире (1939–77), проф. (1978 дән). Электр машиналары һәм түбән егрәлекле электр күчгерече фәһни юнәләшенә нигез салучы. С. асинхрон микромашиналар теориясен, даими магнитлы моменталь двигательлар теориясен; төрле типтагы моменталь двигательларнең конструкцияләрен һәм проекткау алымнарын; даими һәм алмаш токтагы микроэлектр күчгерчеләр теориясен эшли. Уйлап табуга 10 авторлык таныклыгы бар. Медальләр б-н бүләкләнә.

Х е з м.: Моментные двигатели с постоянными магнитами. М., 1977 (автордаш); Авиационные моментные двигатели. М., 1979 (автордаш); Моментные двигатели постоянного тока. М., 1989 (автордаш).

**СТОЛЫПИН** Пётр Аркадьевич (5.4.1862, Дрезден ш., Германия — 5.9.1911, Киев), дәүләт эшлеклесе, яшерен советник (1908), Дворяннар катлавыннан. Петербург ун-тын тамамлы (1884), 1884 елдан Эчке эшләр министрлыгы ведомстволарында. 1889–99 да өяз, 1899–1902 дә губерна дворянлары житәкчесе. 1902–09 да Гродно, 1903–06 да Саратов шәһәрләре губернаторы. 1906 дан МС рәисе һәм эчке эшләр министры. Бер үк вакытта, 1907 дән, Дәүләт Советы әгъзасы. 1905–07 еллар Рев-циясен бастыру б-н житәкчелек итә. Илдә дәүләт ин-тларына булышлык итүгә, Россиянең эчке куәтен һәм халыкара аренада абруен көчәйтүгә юнәлтелгән масштаблы үзгәртеп корулар уздыруны оештыра һәм житәкли (к. *Столыпинның аграр реформасы*). 1899 ның августында һәм 1910 ның сентябрендә төбәкнең социаль-икътисади хәле б-н танышу максатыннан Казанда һәм Казан губернасында була; төбәк үзәнчәкләре б-н кызыксына, губерна хакимиятләренә дәүләт реформаларын тормышка ашыруда булышлык күрсәтә. Ул төзөгән «Себергә һәм Идел буена сәфәр» («Поездка в Сибирь и Поволжье», СПб., 1911) аналитик язма аның соңгы инспекциясе нәтижәсе булып тора. Изге Александр Невский ордены б-н бүләкләнә. Эсер Д.Г. Богров кулыннан үлем ярасына дучар ителә.

Х е з м.: Нам нужна Великая Россия... Полное собр. речей в Гос. Думе и Гос. Совете. 1906–1911. М., 1991; Переписка. М., 2004.

Әд.: Столыпин А.П. П.А. Столыпин. 1862–1911. Париж, 1927; Фёдоров Б.Г. Пётр Столыпин: «Я верю в Россию»: Биография: В 2 т. СПб., 2002; Рыбас С.Ю. Столыпин. М., 2003; Долгов Е.Б. «Хозяева, вышедшие на отруб, а затем их наследники станут богаче, образованнее, счастливее»: Из истории аграрной реформы П.А. Столыпина // Гасырлар авазы — Эхо веков. 2009. № 1.

Е.Б. Долгов.

**СТОЛЫПИНЫҢ АГРАР РЕФОРМАСЫ**, 1906–17 елларда Россиядә уздырылган крәстиян жир иманалары реформасы. Реформаның инициаторы, 1906–11 дә МС рәисе П.А. Столыпин исеме б-н байла. Николай II нең «Крәстиян жир биләүчеләге һәм жирдән файдалану турында»гы 1906 ел 9 ноябрь Фәрманы нигезендә уздырыла, фәрман тарафыннан крәстияннәргә авыл жәмәгатенән чыгарга, ә жәмәгать жирен шәхси милек итеп *хуторлар* һәм *отрублар* формасында

беркелергә рөхсәт бирелә. Соңрак фәрман «Крәстиян жир биләүчеләге хакында кайбер карарларны үзгәртү һәм тулыландыру турында»гы 1909 ел 14 июнь һәм «Жир төзүчелек турында»гы 1911 ел 29 май законнары б-н тулылана. Алар крәстияннәрен авыл жәмәгатеннән чыгу һәм аларның ялгыз хужалык оештыру (мәс., 24 ел бие жирне янадан бүлү башкарылмаган крәстиян хужалыгы шәхси жир милкенә тиңләшә) тәртипләрен күпкә гадиләштерә. Хөкүмәт 1895 тә алпавытларның утарларын сатып алу хокукына ирешкән, аларны биләмәләргә бүлеп, крәстияннәргә янадан саткан С.а.р.н гамәлгә ашыруда зур рольне *Крәстияннәр жир банкының Казан бүлегенә* бира. «Имана жирне залогка салу хокукы турында»гы 1906 ел 15 ноябрь Фәрманы нәтижәсендә, банкка залогка крәстияннәренә имана жирен алып, аларга акчалата ссуда биру хокукы бирелә. Бу ссудалар имана жирләре өчен түләүгә, башка чыгымнарны каплауга, жирдән файдалану формаларын яхшыртуга — аерым посёлоклар, хуторлар, отрублар төзелешенә һ.б.га тотыла. 1906 да С.а.р.н тормышка ашыру өчен урыннарда губерна (губернатор житәкчелегендә) һәм өяз (өяз дворянлары башлыгы житәкчелегендә) жир төзү комиссияләре оеша, алар адм.-мәхкәмә учреждениеләренә тиңләштерелә. Хөкүмәт әлеге чаралар б-н беррәттән жирсез һәм аз жирле крәстияннәрен илнең көнчыгыш төбәкләренә — Уралга, Көнчыгыш Себергә һәм кыргыз далаларына күчерү буенча актив сәясәт алып бара. Күчерү сәясәтенә максаты чирәм һәм яткын жирләрен үзләштерү, социаль киеренкелекне киметү, Россиянең Европа өлешен авыл жирләрендәге крәстияннәрен аз жирлеләген бетерүдән гыйбарәт була. «Күчерү өлешенә буенча законлаштыруны гамәлдән чыгару һәм үзгәртү турында»гы 1906 ел 10 март Фәрманы ташламалы шартларда теләгән кешеләргә күченү һәм урнашу өчен ссуда алып күчүне күздә тотта.

Казан губернасында С.а.р. икътисадның аграр секторын үзгәртү гомумдәүләт программасы юнәлешендә алып барыла. Төбәктә реформа уздыру б-н Казан губернаторы житәкчелек итә. 1906–07 дә 1 губерна һәм 10 өяз жир төзүчелек комиссиясе (Казан, Козьмодемьянск, Лаеш, Мамадыш, Зоя, Спас, Тәтеш, Цивильск, Чабаксар, Чистайда) оеша, алар зөмәсто һәм авыл жәмәгәте б-н крәстиян имана жирләре төзелешен гамәлгә ашыралар, хуторлар һәм отрублар оештыралар. С.а.р. чорында крәстияннәрдән килгән жирдән файдалану шартларын яхшырту һәм булышлык итү турындагы үтенеч яздулары 2 төп категориягә буленә: жирдән файдалануда булган житешсезлекләренә имана жирен хуторларга һәм отрубларга бүлү аша бетерү турындагы мөрәжәгатләр һәм имана жирләрен бер урынга туплау (аерым жир төзүчелек) турындагы үтенечләү. Крәстиян мөрәжәгатләрә арасында кечкенә басулы, аралык басулы, күп басулы һәм ерак жирләрен пүчинкә, хутор һәм берничә авылдан торган яки күп хужалыгы (күмәк жир төзүчелек)

булган жәмәгәтләр ерак жирләре хисабына бетерү турындагы үтенечләрдә очрый.

1907–09 да Казан губернасында 17821 йорт хужасы имана жирен шәхси милек итеп расмиләштерә (гомуми саны 39844 ир-ат булган гаиләләр). 1907–15 тә Казан губернасында 592037 дис. а.х. файдалана торган жирләр яки имана жиренә гомуми мөйданының 17,5% ка якыны милекләштерелә. Губернада жир төзүчелекнең барлык формалары арасында күмәк жир төзүчелек үсеш ала, ул 476500 дис. яки бүленгән жирнең 81% ын тәшкил итә. 115000 дис. дән артыграк (19%) жир аерым биләмәгә бүлеп бирелә, бу төр Зоя һәм Чистай өязләрендә киң таралыш ала. Әлеге елларда аерым хужалыклы жир сыйфатында 13400 утар аерылып чыга, әмма аларның 984е генә (7,23%) үзләренә бүлеп бирелгән жиргә күчә һәм хутор хужалыгы булдыра. 1915 тә хуторлы кешеләргә 9000 дис., отруб хужалыкларына — 83000 дис. жир туры килә. Отруб хужалыгы биргәк тә Чистай (губернадагы гомуми отрублар санының 26,6% ы), Тәтеш (17,4%), Спас (11,3%) һәм Лаеш (10,8%) өязләрендә киң тарала.

С.а.р. башыннан ук Жир банкының Казан бүлегә эшчәнлегә активлаштырыла. 1906 ел 27 август Фәрманы б-н Крәстияннәр банкына алга таба крәстияннәргә сату өчен удел һәм казна жирләренә бер өлешен бирелә. 1906–15 тә әлеге банк фондына күчкән жирләр мөйданының гомуми күләме — 85169 дис. (шулардан удел жирләреннән — 5632 дис., салымнарны даими түләмәүчеләрдән — 5346 дис., шәхси хужалардан — 74191 дис. жир алына). Банк бүлегә жир төзүчелек комиссияләре б-н бергә крәстияннәргә хутор һәм отрублар булдыруда ярдәм күрсәтә, ш.у. бурчыка алучыларга (жир сатып алганнарга) ширкәтлек идарәсеннән аерым хужалыкка күчәргә булышлык итә. Банк булышлыгы б-н крәстияннәргә 3738200 дис. (барлык запасының 60,4%ы) жир сатыла.

Крәстияннәрен илнең көнчыгыш төбәкләренә күчерү сәясәтен гамәлгә ашыру максатыннан, яна урындагы жирләр һәм яшәү шартлары б-н алдан барып танышу өчен, юллап йөрүчеләр төркемнәре булдырыла; күченүчеләр өчен аңлатмалы төрле брошуралар һәм көгәзләр таратыла (ш.и. татар телендә дә), күченүчеләренә жиберүнең чиратлары булдырыла һ.б. Әмма Казан губернасында күчерү сәясәте популярлык казанмый. 1905–14 тә Урал артына барлыгы 38620 кеше генә китә, аларның 6000 нән артыгы яна шартларга жайлаша алмый һәм, үз жирләренә кайтып, батраклар санын тулыландыра.

С.а.р. чараларын гамәлгә ашырган елларда жирдән файдалануның яңа агротехник алымнары үзләштерелә, күп басулы чөчү әйләнеше мөйданнары арта. 1912–15 тә зөмәсто органнырның агрономия хезмәтләре тарафынан Лаеш һәм Спас өязләрендә тәжрибә басулары булдырыла, ул басуларда а.х. үсемлекләренә жирне эшкәртүнең төрле алымнарына, чөчү вакытына, органик һәм минерал ашламалар кергүгә реакцияләре тикшерелә һ.б. тәжрибәләр алып барыла. Казан губернасының крәстиян халкы арасында агротехник

белемнәр таралыш ала: лекцияләр укыла, әңгәмәләр алып барыла, курслар уздырыла һ.б.

Губерна крәстианнәре хөкүмәтнең социаль-икътисади сәясәтнең бер төрлө генә кабул итми, аларның күпчелеге жир биләүчелекнең традицион жәмәгать формасын саклавын давам итә, жир төзүчелектәге теләсә нинди яңалыкка сак карый. Жәмәгәтәтгеләр ешкына аерылып чыккан крәстианнәр һәм хөкүмәт вәкилләре б-н низагга керә: авыл жыеннары жәмәгәтәтн чыгу турында карар кабул итүдән баш тарталар, жир төзүчелек эшләре вакытында дәүләт жир үлчәүчеләренә һәм техникларга ярдәм итәргә теләмләр, крәстианнәр ызан билгеләрен юкка чыгаралар, хөкүмәт вәкилләренә һөжүм итәләр (1912 нең маенда Казан губернасындагы авылларда жир төзүчелеккә каршы 77 крәстиан чыгышы теркәлгән).

Беренче бөтендөнья сугышы башыннан реформалау темпы кискен тубәнә. 1917 нең Февр. рев-циясеннән соң хуторларны, отрублиларны юк итү, бүленеп чыккан кешеләрнең жирләрен авыл жәмәгәте карамагына кайтару башлана. Алга таба С.а.р. чараларын гамәлгә ашыру Вакытлы хөкүмәтнең 1917 ел 28 июнь карары б-н туктатыла.

Чыг.: Обзоры Казанской губернии за 1904–1914 гг. К., 1905–15; Крестьянское землевладение в Казанской губернии: В 13 вып. / Оценочно-стат. бюро Казан. губернского земства. К., 1907–09; Итоги переселенческого движения за время с 1910 по 1914 гг.: В 2 т. П., 1910–16; Укрепление наделов в личную собственность в Казанской губернии (Указ 9 ноября 1906 г. и закон 14 июня 1910 г.) / Оценочно-стат. бюро Казан. губернского земства. К., 1911.

Әд.: Андреевский И.Д. Деятельность Крестьянского поземельного банка по Казанской губернии (1906–1915 гг.) // Тр. Об-ва изучения Татарстана. 1930. Т. 1; Скляр Л.Ф. Переселение и землеустройство в Сибири в годы столыпинской аграрной реформы. Л., 1962; Кабытов П.С. Аграрные отношения в Поволжье в период империализма (1900–1917). Саратов, 1982; Люкши Д.И. Крестьяне — обшники Казанской губернии в социально-политических сдвигах начала XX века. К., 2006.

Р.Р.Батыршин

**СТОЛЯРОВ** Николай Георгиевич (22.5.1922, Казан — 23.2.1993, Мәскәү), ике тапкыр Сов. Союзы Герое (1.7.1944 һәм 27.6.1945), гв. полковнигы. Казан аэроклубын (1940), Свердловск хәрби-авиация мәктәбен (1941), Полтава штурманнар югары офицерлар мәктәбен (1946), Хәрби-һава академиясен (Мәскәү, 1954) тәмамлай. 1942 елның декабренән Бөек Ватан сугышы фронтларында, 292 нче авиация штурм дивизиясенен 667 нче авиация штурм полкында (5 нче һава армиясенен 1 нче авиация штурм корпусы) звено командир; 3 нче гв. авиация штурм дивизиясенен 141 нче гв. авиация штурм полкында (2 нче һава армиясенен 1 нче гв. авиация штурм корпусы) авиаэскадрилья командир урынбасары һәм командир, штурман. Калинин, Воронеж, Дала, 2 нче Украина һәм 1 нче Украина фронтлары составында сугышларда катнаша. 180 нән артык сугышчан очыш ясап. Шәхсән дошманның 8 самолётын бәрәп төшерә. Курск сугышы (1943), Днепр елгасын кичү (1943), Полтава, Кре-

менчуг һәм Кировоград шәһәрләрен азат итү (1943–44) вакытындагы 96 очыш, дошман авиациясе б-н һава сугышларында күрсәткән батырлыгы өчен С.ка Сов. Союзы Герое исеме бирелә. Корсунь-Шевченковский (1944), Львов-Сандомир (1944), Берлин (1945) һәм Прага (1945) һөжүм операцияләре барышында сугышчан каһарманлык һәм фидакарлык күрсәткән өчен, кабат Сов. Союзы Герое исеменә лаек була. Сугыштан соң штурман һәм авиаполк командир булып хезмәт итә. 1956 дан запаста, Мәскәүдә яши һәм эшли. Ленин орденны, Кызыл Байрак, Александр Невский, ике 1 нче һәм 2 нче дәрәжә Ватан сугышы орденнары, медальләр б-н бүләкләнә. Казанда бер урам С. исемен йөртә, Геройга бронза бюст куелган.

Әд.: Батырлар китабы — Книга Героев. К., 2000. М.З.Хәбибуллин.

**СТОЛЯРОВ Н.Г. БЮСТЫ**, Казанда. Ике тапкыр Сов. Союзы Герое, очучу Н.Г.Столяров һәйкәле. 1950 елда Н.Г.Столяровның икенче «Алтын Йолдыз» медале б-н бүләкләнүе һәм бүләкләнүченең туган ягында бронза бюстын урнаштыру турында СССР ЮС Президиумы указы нигезендә Клара Цеткин урамындагы скверда куела.

Авторлары — скульп. В.И.Мухина (танылган «Эшче һәм колхозчы хатын-кыз» эсәрен ижат итүче), арх. И.Г.Гайнетдинов. Совет монументаль скульптурасының реалистик традицияләрендә башкарылган бюст зур төгәллек б-н Ватанның саклаучы образын бирә. Скульптура тантаналы күтәрелгән, монументальгә һәм тәэсирлеләгән б-н аерылып тора. Горур күтәрелгән башы, житди йөзә, ныклы, ачык карашы энергиясен, тәвәккәлләгән һәм максатчанлыгын күрсәтә тора. Шомартылган соры гранит постаментка бронза бюст кую турындагы указ тексты урнаштырылган.

А.И.Новицкий.

**СТОЛЯРОВА** Гүзәл Рафаил кызы (25.4.1956, Мамадыш ш.), этнограф, тарихчы, тарих фән. д-ры (2005), проф. (2009). Казан ун-тын (1978) тәмамлаганнан соң, шунда ук эшли, 2000–02 елларда этнография һәм археол. каф. мөдире. Хезмәтләре Урта Идел буе халыкларының этнографиясен, этносоциологиясен һәм этнодемографиясен өйрәнүгә карый. Европа этнографлары һәм фольклорчылары фәнни жәмгыяте әгъзасы. РФ-нең мактаулы югари белем бирү хезмәткәре (2011).

Хезм.: Этнодемографические процессы в Казанском Поволжье. К., 1991 (автордаш); Феномен межэтнического взаимодействия: Опыт постсоветского Татарстана. К., 2004; Этнография народов Волго-Уралья. К., 2007 (автордаш).

Әд.: Казанский университет (1804–2004): Библиогр. словарь. К., 2004. Т. 3; Наши юбилеи // Уч. зап. Казан. ун-та. Сер. Гуманитар. науки. 2006. Т. 148, кн. 4.

**СТОМАТОЛОГИЯ** (грек. stoma, и.к. stómatos — авыз һәм ...логия), клиник мед. өлкәсе, авыз куышлыгы, теш казналыгы — бит тирәсе әгъзалары авыруларының барлыкка килүен, аларны ачыклап диагноз кую һәм булдырмау чараларын, авыруларны һәм



Н.Г. Столяров.

патологик тайпылышларны дөвалау ысулларын, шу. стоматологик материалларны һәм аларны куллану алымнарын өйрәнә. Берничә төргә: терапевтик (теш, пародонт, авыз куышлыгының лайлалы тышчасы авыртулары очракларында диагноз кую, авыруларны кисәтү һәм дөвалау), хирургик (теш алу; казналык-бит тирәсендәге ялкынсынулар, бит һәм казналыктагы тумыштан булган яки барлыкка килгән дефектлар, яман яки яман булмаган шешләргә операция ясау), ортопедик (теш рәтендәге дефектларны өлешчә яки тулысынча, ш.и. имплантантлар кулланып алыштыру) С.гә, балалар С.сенә (стоматологик авыруларны үсеш чоры үзенчәлекләрен исәпкә алып дөвалау) һәм ортодонтиягә (аерым теш, тешләр рәте һәм казналык аномалияләренә диагноз кую, авыруны кисәтү һәм дөвалау) бүленә.

Авыз куышлыгы авырулары беренче тапкыр Сушрута (Борынгы Һиндстан), Гиппократ (Борынгы Греция), Гален, Цельс (Борынгы Рим) һ.б. табибләрнең хезмәтләрендә тасвирлана. Француз табибе Ги де Шюлиак теш алу өчен инструмент такъдим итә (14 йөз), италияле медик Дж.Аркале тешләрне алтын, кургаш һәм аккургаш фольга б-н пломбалау турында телгә ала, А.Паре теш алу техникасын һәм тешләрне реплантацияләү операциясен тасвирлый (16 йөз, Италия). С.гә фәнни дисциплина буларак нигез салучы итеп «Тешләрне дөвалау һәм теш хирургиясе буенча кулланма» («Руководство по хирургии и лечению зубов», 1728) авторы, француз хирургы П.Фошар исемләнә. Төп стоматологик авыруларның этиологиясе, патогенезы һәм терапиясе 19 йөз ахырында — 20 йөз башында өйрәнелә. Русьта 16 йөздә һөнәрчеләр арасында теш йолкучылар телгә алына. Россиядә теш дөвалау б-н шөгьльләну хокукын иң беренче булып 1710 елда француз Ф.Дюбрель ала, 1810 да махсус закон б-н теш табибе вазифасы кертелә, 1829 да хатын-кызларга теш дөвалау б-н шөгьльләну хокукы бирелә. 1881 дә С.-Петербургта Ф.И.Важинский житәкчелегендә «теш табиблеге сәнгате» өйрәнү мәктәбе ачыла, 1883 тә «Россия беренче дантистлар жәмгыяте» һәм «Дантистлар һәм теш дөвалау б-н шөгьльләнүче табибләр жәмгыяте» оеша, соңрак андый жәмгыятләр Мәскәүдә (1891) һәм башка шәһәрләрдә дә барлыкка килә. 20 йөздә С. үсешенә А.К.Линдберг һәм М.М.Чемоданов зур өлеш кертә. 1917 нән соң югари уку йортларының мед. ф-тлары каршында С. кафедралары һәм белем күтәрү курслары оештырыла. 1922 дә Мәскәүдә Теш



Г.С. Сторожев.

дәвалау ин-ты (хәзер Мәскәү мед.-стомат. ун-ты) ачыла, 1935 кә илдә 11 С. ин-ты исәпләнә. 1975 тә СССРда 2 С. ин-ты һәм мед. ин-тларында 33 С. ф-ты була. 1962 дә Мәскәүдә СССР Сәламәтлек саклау министрлыгының Үзәк С. фәнни-тикшеренү ин-ты ачыла. 1956 да Бөтенсоюз стоматологлар жәмгыяте оеша (1968 дә Халыкара стоматологлар жәмгыятенә керә).

Казанда беренче теш дәвалау мәктәбе 1899 да ачыла (35 кеше кабул ителә), А.О.Рясенцев тырышлыгы б-н 1908 дә икенче мәктәп барлыкка килә. 1918 дә РСФСР ХКС карары нигезендә Мәскәү, Петроград, Саратов һәм Казандагы теш дәвалау мәктәпләре ун-тның мед. ф-тларындагы одонтология бүлекләренен укыту-ярдәмче учреждениеләре итеп үзгәртелә. 1919 да Казан ун-тының мед. ф-тында «Теш авырулары патологиясе һәм терапиясе; тешләрне консерватив дәвалау клиникасы» («Патология и терапия зубных болезней с клиникой консервативного зубопротезирования») курсы укыла (П.А.Глушков). 1920 дә мед. ф-тында, Россиядә беренчеләрдән булып, одонтология кафедрасы ачыла (оештыручысы — П.А.Глушков; 1930 дан Казан мед. ин-ты составында). Казанда югары стоматологик белем бирү шул кафедрадан башлана. Квалификацияле табиб-стоматологлар әзерләү максатыннан 1936 да СССР ХКСның махсус карары нигезендә С. ин-тлары оештырыла (ш.и. Казанда да; беренче директорлары — И.М.Утробин, 1938 дән — Г.Ф.Тихонов); 1950 дә ин-т Караганда шәһәрәндә күчерелә. 1954 тә Казан мед. ин-тында С. ф-ты ачыла, 1958 дә ф-тта ортопедик С. (мөдирләре — И.М.Оксман, Л.М.Демнер, М.З.Миргазизов, 1996 дан — И.И.Гыйниятуллин), хирургик С. (мөдирләре — Е.А.Домрачева, Л.А.Кольцова, 1998 дән — Т.Т.Фәизов), терапевтик С. (мөдирләре — С.И.Вайс, Г.Д.Овруцкий, 2007 дән — Г.Т.Салиева), балалар С.се (1994 тән мөдире — Р.З.Уразова) кафедралары оештырыла. 1934 тә Казан ГИДУВында респ-ка стоматологларының белемнән күтәрү максатыннан С. кафедрасы булдырыла (мөдирләре — И.М.Утробин, С.И.Вайс, И.М.Оксман, 1970 тән — Ф.Г.Гасыймов), 1970 тә терапевтик С. (мөдирләре — Ф.Г.Гасыймов, 1991 дән — В.Ю.Хитров), ортопедик С. (мөдирләре — Г.Г.Насыйбуллин, 2008 дән — Н.И.Шәймиева), хирургик С. (мөдирләре — Ф.С.Хәмитов, И.Г.Ямашев, 2008 дән — О.В.Нестеров) кафедралары барлыкка килә.

Казан галим-стоматологлары тарафыннан авыз куышлыгының лайлалы тышчасы ин-

нервациясенен морфологик аспектлары һәм теш-казналык протезлары куюның катлаулы очраклары (И.М.Оксман), битнен яралы жәрэхәтләре очрагында ашыгыч пластика (Е.А.Домрачева), селәгәй бизләрнен анафилактик реакциясе (С.И.Вайс), теш кариесын кисәтүдә фторның әһәмияте (Г.Д.Овруцкий) өйрәнелә; ортодонты (А.А.Погодина, Л.М.Демнер), чигә-казналык буыны патологиясен, ортопедик тайпылышларны (Г.Г.Насыйбуллин) дәвалауда, форма хәтерен саклаучы имплантантлар кулланып протезлар эшләүдә (М.З.Миргазизов) яңа ысуллар гамәлгә кертелә. Казан мед. ин-тының (1994 тән — мед. ун-ты) С. ф-тында Чиләбе, Төмән, Горький, Саратов һәм Ульянов өлкәләре, Чуаш, Удмурт, Чечен, Мари, Мордва, Ингуш респ-калары өчен табиб-стоматологлар әзерләнә; Һиндстан, Камерун, Ливан, Марокко, Сүрия, Төркия һ.б. илләрдән килеп укыган 40 кеше табиб-стоматолог белгечлеге алып чыга. 1956 да — Респ-ка стоматологлар жәмгыяте (рәисләре — И.М.Оксман, Г.Д.Овруцкий, Г.Г.Насыйбуллин), 1994 тән ТР С. ассоциациясе оеша (президентлары — М.З.Миргазизов, Н.И.Шәймиева). ТРның стоматологик юнәлештәге дәвалау-профилактика учреждениеләрендә 2 меңнән артык табиб-стоматолог эшли. 2013 елга ТР Сәламәтлек саклау министрлыгы карамагында бюджеттан финансланучы һәм хужалык исәбэндәге 12 С. поликлиникасы, ш.и. 5 балалар С. поликлиникасы исәпләнә. С. бүлекләре (кабинетлары) булган дәвалау-профилактика оешмалары — 63; мөстәкыйль һәм дәвалау-профилактика оешмалары составында эшләүче теш протезлары бүлекләре (кабинетлары) — 49.

Әд.: Казанский ГИДУВ им. В.И.Ленина (1920–1990), К., 1990; Хитров В.Ю. 60 лет последипломной подготовке стоматологических кадров в Казанской государственной медицинской академии: Итоги и перспективы. К., 1995; Миргазизов М.З. Казанская школа стоматологов и её роль в развитии отечественной стоматологии // Казан. вестн. стоматологии. 1996. № 7; Стоматологическому факультету Казанского медицинского университета 50 лет. К., 2004.

В.Ю.Хитров, И.М.Андреев.

**СТОПАНИ** Александр Митрофанович (9.10.1871, Иркутск губ., Иркутск округы Усолье а. — 23.10.1932, Мәскәү), дөүләт һәм партия эшлеклесе. Дворяннар катлавыннан. Казанда Беренче ир балалар гимназиясен (1892), Демидов юридик лицее (Ярославль ш., 1896) тәмамлый. 1892–94 елларда Казан ун-ты студенты. 1889 дан гимназиядә «үзлектән үеш» түгәрәген житакли, 1892 дә Казанда с.-д. түгәрәген оештыра һәм аны 1894 кә кадар житакли. Казан губернасы эшчеләре, укучы ышьләре, хәрбиләре арасында марксистик идеяләрен пропагандалый. 1896–1900 дә Ярославль губернасының земство идарәсе статистигы. Псков, Баку, Кострома шәһәрләрендә революцион хәрәкәттә катнаша. Тонька Кавказда, Пермьдә, Мәскәүдә партия һәм дөүләт эшендә. 1922 дән РСФСРның Хезмәт халык комис-тында, РСФСР Югары махкәмәсе әгъзасы. 1924–29 да хезмәт урынындагы бәхәсләр бу-

енча РСФСР прокуроры. 1930 дан Бөтенсоюз карт большевиклар жәмгыяте рәисе урынбасары. Революцион хәрәкәт тарихы, икътисади статистика буенча хезмәтләр авторы.

Хезм.: Освещение в селениях Полтавской губернии. Баку, 1904; Нефтепромышленный рабочий и его бюджет. Баку, 1916; Очерки новой деревни и партработы в ней: По материалам о Волоколамском уезде. М.—Л., 1926.

Әд.: Әлерт А. Стопани Александр Митрофанович // Борцы за счастье народное. К., 1967; Летопись борьбы и свершений: Хроника партийной организации Татарии. 1883–1985. К., 1985. Кн. 1.

Е.Б.Долгов.

**СТОПАНИНЫҢ СОЦИАЛ-ДЕМОКРАТЛАР ТӨРКЕМЕ**, Казан студентлары б-н эшче ышьләренә яшерен сәси оешмасы. 1892 елның көзендә А.М.Стопани оештыра. Түгәрәк составына Н.Бауман, М.Березин, А.Бурцев, В.Исаенко, Я.Кубли, П.Мургин, А. һәм И. Петровлар, В.Сушинский, Е.Табейкин, В.Трапезников, С.Щербаков һ.б. (барлыгы 20 гә якын кеше) керә. ышьләр, эшчеләр, һәм хәрбиләр арасында марксизм идеяләрен аңлату һәм тарату б-н шөгьльләнә. 1892 дә эшчеләренә үзара ярдәмләшү кассасын оештыра, прокламацияләр чыгара. 1894 тә А.М.Стопани Казаннан киткәч, түгәрәк таркала.

Е.Б.Долгов.

**СТӨРОЖЕВ** Георгий Степанович (19.4.1918, Буа ш. — 31.10.1994, шунда ук), тракторчы-машинист, Соц. Хезмәт Герое (1948). 1936 елдан Буа районында эшли: комбайнчы, МТСтра трактор бригадасы бригадиры (1947), «Кызыл Йолдыз» к-зында (1958 дән), электрик-аккумуляторщик, а.х.н житештерү-техник төэмин итү буенча район ЖБДә электр жиһазларын ремонтлау буенча слесарь (1964 тән), «Росводремстрой» ПМКсында тимерче (1978–81). С. житекчелегендә бригада трактор һәм комбайннарның сезонлы эшләп чыгару күләмен арттыруга, туфрак эшкәртү сыйфатын яхшыртуга, а.х. культура-ларының уңышын 2,5 тапкыр арттыруга ирешә. Герой исеме ужым арышыннан югары уңыш алганы өчен бирелә. Ленин ордены, Хезмәт Кызыл Байрагы ордены, медальләр, ш.и. СССР ВДНХсының бронза медале б-н бүләкләнә. Буадагы бер урамга С. исеме бирелә (1988).

Әд.: Герои Социалистического Труда Татарии: Док. очерки. К., 1984. Кн. 2; Герои Социалистического Труда и полные кавалеры ордена Трудовой Славы — наши земляки. К., 2003.

**СТОЯНОВ** Олег Владиславович (13.1.1960, Казан), химик-технолог, техник фән. д-ры (1997), проф. (1998). 1982 елда Казан химия-технол. ин-тын (хәзер Казан технол. ун-ты) тәмамлаганнан соң, шунда ук эшли, сәнәгать куркынычсызлыгы (1998–2005), пластик массалар технологиясе (2007 дән) кафедралары мөдире, пластмасса һәм композитлар технологиясе, аларны эшкәртү һәм сертификацияләү ф-ты деканы (2006 дан). Хезмәтләре композицион полимер материалларга һәм капламнарға карый. С. капламнар ясау процессында полиэтиленни химик тегү закончалыкларын билгелә. Саклагыч капламнар ясау өчен полиолефиннарны полифунк-

Татарстан Республикасы  
территориясендә геологик катламнарның стратиграфик  
(геохронологик) шкаласы

Эонотема (эон)	Эратема (эра)	Система (период)	Бүлек (эпоха) Дүртенчел системада – бүленеш (фаза)	Ярус (гасыр) Дүртенчел системада – буын (чор)	Башы (млн. ел)	Файдалы казылмалар	
Ф А Н Е Р О З О Й	КАЙНОЗОЙ	Дүртенчел	Голоцен	Югары	0,0118	М Б Ф К  С	
			Неоплейстоцен	Урта	1,806		
			Эоплейстоцен	Түбән			
		Неоген	Плиоцен	Ачкагыл	23,03		
				Киммерий			
			Миоцен	Понт			
	МЕЗОЗОЙ	Акбур	Югары (соңгы)	Кампан	88,6		
				Сантон			
				Коньяк			
			Түбән (иртә)	Альб	145,5 ± 4,0		
				Апт			
				Баррем			
		Юра	Югары (соңгы)	Готериф			167,7 ± 3,5
				Идел (төбәк ярус)			
			Урта	Киммеридж			
Келловей							
ПАЛЕЗОЙ	Пермь	Татар	Вятка	260,4 ± 0,7			
			Северодвинск				
		Биармия	Уржум	299 ± 0,8			
			Казан				
			Уфа				
			Урал буе		Көңгер		
	Арты						
	Ташкүмер	Югары (соңгы)	Ассель		359,2 ± 2,5		
			Гжель				
		Урта	Касыйм				
			Мәскәу				
		Түбән (иртә)	Башкорт				
Серпухов							
Девон	Югары (соңгы)	Визе	397,5 ± 2,7				
		Турне					
	Урта	Фамен					
		Фран					
					542 ± 1,0	Н	
КЕМБРИЙГАЧА КАТЛАМНАР ШКАЛАСЫ (төбәк горизонт, серия)							
ЮГАРЫ ПРОТЕРОЗОЙ	РИФЕЙ	Венд	Югары	Бишбүлөк	650 ± 20	Н К А г С	
			Түбән				
	ЮГАРЫ				Соловьёвка (Чишмәле)		850 ± 30
					1100 ± 50		
					1350 ± 50		
					1600 ± 50		
ТҮБӘН				Кырлы (Кидаш)	1600 ± 50		
				Карач			
ТҮБӘН ПРОТЕРОЗОЙ					2500 ± 50		
АРХЕЙ					(3109 ± 97)* 4500 дән артык		

Россиянең Гомум стратиграфик (геохронологик) шкаласына (2006) һәм "The concise Geologic Time Scale"га (2008) ярашлы рәвештә төзәлгән. Файдалы казылмалар: Н – нефть, К – күмер, Б – битум, Су – бакыр, Аг – көмеш, МБФК – металл булмаган файдалы казылмалар, С – жир асты сулары. \* TR территориясендәге аеруча борынгы токимнар.

циональ тәэсир итүче матдәләр б-н модификацияләүнең физик-химик нигезләрен эшли. Саклагыч капланнар өчен порошоксыман полимер композицияләр, ш.у. торба үткәргечләрен коррозиядән изоляцияләү өчен адгезион материаллар таба һәм гамәлгә кертә. Уйлап табуга 30 авторлык танымлыгы һәм патенты бар. РФнең мактаулы югары һөнәри белем бирү хезмәткәре (2007). Медальләр б-н бүләкләнә.

Хезм.: Кинетика сорбции и структурные превращения в системе химически спитый полиэтилен – растворитель // Высокомолекулярные соединения. Сер. А. 1985. Т. 27, № 9 (автордаш); Роль кислотно-основных взаимодействий в формировании адгезионных соединений полимеров с металлами // Клеи. Герметики. Технологии. 2005. № 10 (автордаш); Studies on the Surface Properties and the Adhesion to Metal of Polyethylene Coatings Modified with Primary Aromatic Amines // Journal of Applied Polymer Science. 2001. V.79 (автордаш).

Әд.: Профессора, докторнаук. Политехнический институт – КХТИ – КГТУ (1919–2000): Краткий биограф. справ. К., 2000.

**СТРАТИГРАФИЯ** (лат. stratum – катлам, түшәү һәм ...графия), 1) геол. бүлгә, тау токимнары формалашу эзлекләгән һәм аларның беренчел фәзаи урнашуын өйрәнә. Тарихи геол., палеонтология, геохронология, литология, утырма файдалы казылмалар геологиясе б-н тыгыз бәйләнештә. Бу фәннәрнең алымнарын, ш.у. климат-стратиграфик, геохимик һәм геофизик алымнар куллана. С.нең төп бурычы – тау токимнарының стратиграфик бүленеше эзлекләгән һәм узара бәйләгән күрсәткән, жир кабыгының тарихи үсеше этапларын чагылдырган стратиграфик шкала төзү. Гомуми һәм төбәк С.ләре аерып йөртелә. С.нең фән буларак үсеп китүе 17 йөз башында, Дания галиме Н.Стено тау токимнарының эзлекле рәвештә катламлану законның ачканын сон башлана. 19 йөздә төп геол. системалар бүленә, аларның эзлекләгән билгеләнә, гомуми жыелма стратиграфия шкаласы төзәлә, 19 йөз ахырында – 20 йөз башында гомуми шкала интервалларын детальләштерү үткәрелә, руда һәм нефть интерваллары аерып күрсәтелә. Татарстан терр-ясеңең геол. төзелешен өйрәнә башлау 18 йөз уртасына туры килә, һәм ул П.С.Паллас, И.И.Лепехин исемнәре б-н бәйлә. Россиянең Көнчыгыш Европа өлешен геол. өйрәнү материаллары буенча Р.И.Мурчисон гомуми стратиграфик шкалага яңа Пермь системасын кертә (1841), Н.А.Головкинский – фаціаль стратиграфик тикшеренү алымнарын (1868), М.Э.Ноинский ритмостратиграфия алымнарын (1920 еллар) эшлиләр. С.Н.Никитин – татар (1886), А.А.Штукенберг – Көңгер (1890), А.В.Нечаев Казан (1887) һәм Уфа (1915) ярусларын, М.Э.Ноинский Бәләбәй свитасын (1932), В.И.Игнатьев Бөгелмә горизонтын (1962) билгелиләр. 20 йөзнең 2 яргысында архей (Б.С.Ситдыйков), рифей һәм венд (Л.Ф.Солонцов, Е.М.Аксёнов), девон һәм карбон (И.А.Антропов, Б.В.Буров, Е.Д.Войтович, В.С.Губарева, Ф.С.Мальковский һ.б.), Пермь (В.А.Чердынцев, Е.И.Тихвинская, В.И.Игнатьев, Б.В.Буров һ.б.), кайнозой (Г.П.Бутаков, А.П.Дедков, Н.В.Кирсанов, О.Н.Малышева) төбәк стратиграфик схема-

лары жентеклөп өйрөнөлө. Стратиграф-палеонтологлар һәм палеоботаникалар организмнарнын аерым төркөмнәре буенча зона схемаларын булдыру б-н бер үк вакытта килешләр бүлгәләнүен ачыкыйлар (Н.К.Есаулова, Т.А.Кузнецова, М.Г.Солодухо, В.В.Силантьев, Л.С.Тузова, В.Г.Халымбаджа һ.б.). Дөнъякүләм стандартлар буларак югары Пермь килешләрнен палеоботаник нигезләү үткәрелә, Идел-Урал бассейнын югары Пермь стратотипларна комплекслы сыйфатлама бирелә (Н.К.Есаулова, И.Я.Жарков). Югары Пермьнен терек палеомагнит килешләрә тикшерелә, АКШ, Көнбатыш Европа, Кытай һәм дөнъянын башка төбәкләрендәге утырмалар б-н корреляция үткәрелә (В.П.Боронин, Б.В.Бурув, А.С.Борисов, Д.К.Нургалиев). Стратиграфик килешләрнен рудалы, нефть-газлы интерваллары аерым күрсәтелә (У.Г.Дистанов, Е.И.Тихвинская, Р.Х.Мөслимов һ.б.). Татарстан тер-ясе С.сен нигезләрә тикшеренүләр «Татарстан геологиясе: Стратиграфия һәм тектоника» («Геология Татарстана: Стратиграфия и тектоника», М., 2003; ТР Дәүләт бүлгә, 2005) монографиясендә тупланган. ТР тер-ясендә билгеләнгән төп стратиграфик бүлекчәләрнен чагылышы һәм утырмаларнын абс. яше таблицадә бирелгән. Татарстанда С. буенча тикшеренүләр Казан ун-тында, ЦНИИГеолнеруд, «Татнефть» АЖ һ.б. оешмаларда үткәрелә. 1998 елда Казанда «Идел буенчә югары Пермь стратотиплары» дигән Халыкка симпозиум үтә. 2) *Археология* бүлгә, мәдәни катлауларнын чиратлашу тәртибен, кеше эшчәнлегә калдыкларын (борынгы корылмалар һәм предметлар, төзелеш һәм хужалык чүп-чарлары, кол һ.б.) өйрәнә.

Әд.: Стратиграфический кодекс России. СПб., 2006. Э.Х.Рахматуллин.

**СТРАТОНОВ** Иринарх Аркадьевич (11.1.1881, Казан — 1945, Германия), тарихчы, рус тарихы магистры (1910). Дворяннар катлавыннан. Казан ун-тын тәмамлый (1906), шунда ук эшли: 1907–10 елларда проф. стипендиаты, 1914–17 дә приват-доцент, 1917–18 дә доцент, 1918–22 дә рус тарихы каф. профессоры. Бер үк вакытта, 1906–19 да, Казан югары хатын-кызлар курсларында, директор ярдәмчесе (1908–12, 1914–17), курслар директоры вазифаларын башкаручы (1911, 1918–19). 1919–22 дә ТАССР (1920 гә кадәр — Казан губ. буенча) Архив эшләрә баш идарәсе уполномоченные. Жирләр архивларны саклау һәм үзгәртү кору, кулъязмаларны тикшерү комиссияләре б-н житәкчелек итә. 1922 дә Казан ун-ты профессорлары забастовкасында катнаша, шул ук елнын сентябрендә РСФСРдан Германиягә сөрелә. 1923–33 тә Рус фәнни ин-тында, 1933–38 дә Берлинда Кадакас рус эмигрантлары йортында идарәчә булып эшли. 1939–42 дә Парижда яши. Икенче бөтендөнъя сугышы елларында патриотик позиция били. 1938–39, 1942 дә фашистларга каршы пропаганда өчен гестапо тарафыннан кулга алына. Раненбург шәһәрә янындагы концлагерьда һәлак була. Хезмәтләре Борынгы Русь кануннар мәжму-

гасы тарихына, 16–17 йөзләр Рус дәүләтендәге катлау — вәкилләклә органнар тарихына карый. «Бөтенроссия патриарх чиркәве документлары» («Документы Всероссийской патриаршей церкви», Берлин, 1927), «Рус Чиркәве болгавырлыгы тарихыннан очерклар» («Очерки по истории русской церковной смуты», Берлин, 1927), «Рус чиркәве болгавырлыгы» («Русская церковная смута», Берлин, 1932), «Патриарх чиркәвенен хәзергә төзелеш барлыкка килү» («Происхождение современного устройства патриаршей церкви», Париж, 1933) һ.б. хезмәтләре Рус православие чиркәвенен Окт. рев-циясенен сонгы торышын анализлауга багышлана. С. чит ил православие приходларын Мәскәү патриархлыгына буйсындыруны яклый. 1917–18 дә Рус православие чиркәвенен Поместный соборы депутаты.

Хезм.: Заметки по истории земских соборов Московской Руси. К., 1905; К вопросу о составе и происхождении краткой редакции «Русской Правды». К., 1920.

Әд.: Султанбеков Б.Ф., Малышева С.Ю. Трагические судьбы. К., 1996; Сухарев Ю.Н. Материалы по истории русского научного зарубежья. М., 2002. Кн. 1; Казанский университет (1804–2004): Биобиблиогр. словарь. К., 2004. Т. 3. Е.Б.Долгов.

**СТРЁЖНЕВ** Василий Александрович (27.3.1931, Чуаш АССРнын Алатырь р-ны Кувакино а. — 16.5.2002, Казан), механика өлкәсе галиме, техник фән. д-ры (1991), проф. (1993). 1954 елда Казан ун-тын тәмамлый. 1957–2002 дә Казан техник ун-тында эшли, махсус математика каф. мөдире (1975–84), каф. профессоры (1992–2001). Хезмәтләре матем. модельләштерүгә, механикага, фәзадагы идарә системалары теориясенә карый. С. махсус төрдәге оптика-механик системаларнын конструктив параметрларына вибрацион анализ ясау һәм оптимал кыйммәтләр сайлау алу методикасын эшли; хәрәкәтчән нигезләргә урнаштырыла торган аэрофотография системаларында оптик сурәтнең авышуын төзәтү һәм аны тотрыклы итү юлын тәкъдим итә; «Сатурн» стратосфера-кояш обсерваториясен әзерләгәндә кулланылган матем. модель төзи (станциянен 1966, 1967, 1970, 1973 еллардагы очышы нәтижәсендә Кояш фотосферасынын активлыгы һәм нәзек структурасы хақында уникаль фәнни мәгълүмат алына). Медальләр б-н бүләкләнә.

Хезм.: Динамика стратосферной обсерватории // Управление в пространстве: Сб. науч. тр. 5 Междунар. симпозиума ИФАК по автоматич. управлению в пространстве. М., 1975. Т. 1 (автордаш); Задачи инвариантности и устойчивости в динамике стратосферных обсерваторий. Новосибир., 1983 (автордаш); О построении математических моделей и законов стабилизации оптического изображения в управляемых аэрофотографических системах на подвижных основаниях // Вестн. Казан. техн. ун-та. 1997. № 1.

**СТРЕКАЛОВ** Степан Степанович (1781 — 25.11.1856, Мәскәү), хәрби һәм дәүләт эшлеклесе, генерал-лейтенант (1830), сенатор (1841), хакыйкый яшерен советник (1844). Дворяннар катлавыннан. 1796 елдан хәрби



С.С.Стрекалов.

хезмәттә. 1805–07 еллардагы рус-француз, 1812 елгы Ватан, 1828–29 еллардагы рус-төрөк сугышларында, рус гаскәрләренен 1813–15 еллардагы чит илләргә юлларында, 1825 нен 14 декабрдә С.-Петербургтагы декабристлар фетнәсен бастыруда катнаша.

Гражданнар б-н эшләү вәкаләтләре булган Тифлис (1828–31) һәм Казан (1831–41) хәрби губернаторы. Кырыс идарәчә сыйфатларын кулланып, С. губерна хакимиятләре б-н жирләр дворяннар арасындагы каршылыкны жайга сала һәм Казан төбәгә б-н нәтижәле житәкчелек итүне гамәлгә ашыра. Аның чорында 8 нче «жан башыннан ревизия» — губерна халкын исәпкә алу уздырыла (1833–36), «Заволжский муравей» ж-лы (1832–34), «Казанские губернские ведомости» г-тасы (1838 дән) нәшер ителә башлый; Казанда Анатолия театры (1837), университет клиникалары (1840) биналары салына. С. мед. учреждениеләре эшчәнлеген яхшыртуга (аның эмере б-н халык арасында авыруларны булдырмау өчен чәчкә чиренә каршы көрәш буенча губерна һәм земство ком-тлары эшчәнлекләре яңартыла), губерна шәһәрнен мәдәни һәм хужалык тормышы үсешенә (шәһәр театрынын «император» статусын алуына ирешә, 1835 тә театр өчен яңа бина салырга эмер бирә, 1837 дә «мануфактура һәм табигый эсәрләр» күргәзмәсен оештыруга булышлык күрсәтә) зур өлеш кертә. С. стат., мануфактура, төрмәләр буенча губерна почительләр ком-тларын оештыруга (1835), Казанда Ботаника бакчасы (1834), өч башлангыч уч-ше (1831, 1832, 1836), Икенче ир балалар гимназиясе (1835), Родионованың затлы нәсел кыз балалар ин-ты (1841) ачылуга ярдәм итә. Казан ыктысидчылар жәмгыяте президенты (1839–41). 1841 дән Сенатнын Мәскәү департаментында. Изгә Александр Невский ордены б-н бүләкләнә.

Әд.: Михайлов И.И. Казанская старина: Из воспоминаний // Рус. старина. 1899. Т. 100; Малышев А.А. Губернатор доброго старого времени: Воспоминания старожила // Рус. старина. 1907. Т. 131. Е.Б.Долгов.

**СТРЁЛЬНИКОВ** Юрий Петрович (22.3.1947, Куйбышев өлкәсенен Чапаевск ш.), физик, ТР Дәүләт бүлгә лауреаты (1998), физика-матем. фән. канд. (1990). 1970 елда Казан ун-тын тәмамлаганнан соң, Федераль ГИПО ФЖБ Дәүләт унитар пр-тисендә эшли, әйдәп баручы инженер (1974 тән), цех (1979 дан), бүлек (1989 дан) башлыгы, тәжрибә з-дынын баш оптигы (1998 дән). Хезмәтләре оптик капламаннар физикасына һәм технологиясенә карый. С. дифракцион рәшәткәләр өчен алюминий капламаннар алу технологиясен эшли. Уйлап табуга 8 авторлык танкылыгы бар. Дәүләт бүлгә голограммалы дифракцион рәшәткәләр әзерләүнен фәнни технологиясе нигезләрен эшләгәнә

һәм аны ГИПОның серияләп дифракцион оптика житештерүенә керткәне өчен бирелә (Россия тармак пр-тиеләрендә гамәлгә кертелә).

**СТРÉПЕТОВА** Пелагея (сəхнəдə — Полина) Антипьевна (4.10.1850, Түбən Новгород ш. — 4.10.1903, С.-Петербург), драма актрисасы. Сəхнə эшчəнлеген 1865 елда Ярославль губернасының Рыбинск шəһəрендə башлап жибərə, аннан соң Ярославль, Сембер, Самара, Саратов шəһəрлərə театрларында эшли. 1872 нең гыйнварында Казан шəһəр театры сəхнəсендə Н.И. һәм Н.Н.Куликовларның «Гайлə исəп-хисаплары» драмасы буенча куелган спектакльдə беренче тапкыр Анна Петровна роле б-н чыгыш ясы. 1872 нең 17 февралендə А.Ф.Писемскийның «Ачы язмыш» драмасы буенча куелган спектакльдə С.ның Лизавета роле б-н чыгышы Казан театр тормышында зур бер вакыйгага əверелə. Актрисаның сəхнəдə уйнавы Казанда чыга торган барлык газеталарда да теге яки бу рольне тулысынча образга кереп башкарута, геройның эчке дөнъясына тирəнтен үтөп керүгə нигезлəнгən яңа драматик сəнгəт мəктəбэ тууга тиң буларак бəялənə: «...Стрепетова ханым зур талантка ия, аның уенында еш кына эчкерсез, чын кичерешлэр һәм табиғыйлек, акыл һәм үзəнчəлек чагылыш таба... Иллюзия шул дəрəжэдə чынбарлыкка əверелə ки, син үзəнчə кайда икəнчəн дə, синчə каршында актриса басып торуйн да оныгып жибərəсəң, сиңа ул хакыйкый тормыштагы кайгы-хəсрəтлэр, шик-шөбхəлэр б-н басылган, изелгən чын кеше буларак кызаллана, һәм аның күнчелне өштерлек олы хəсрəтəннən коточкыч куркыныч булып китə» («Казанский биржевой листок», 1872, № 9). 1874–75 тəгэ сезонда Казанда А.Н.Островскийның «Яшенле янгыр» пьесасы буенча куелган спектакльдə Катерина ролен уңышлы башкарып чыга. Бу роле аркылы С.ның трагик характерларны уйнарга сəлəтлэ булуы ачыла. Актриса Казан сəхнəсендə ш.у. Людмила, Мария, Аннушка («Кичеккən мəхəббəт», «Ярлы кəлəш», «Кеше күп жыелган жирдə», А.Н.Островский), Лиза («Акыллылык бəлэсə», А.С.Грибоедов), Верочка («Бала», П.Д.Боборыкин), Луиза («Мəкєр вə мəхəббəт», Ф.Шиллер) рольлэрэн дə башкара. С. чыгышлары алдынгы карашлы Казан зыялылары һәм студентлары тарафыннан хатын-кызларның хокуксызлыгына карата каршылык белдерү, күнүзək социаль проблемаларны хəl итəргə чакыру кебек кабул ителə, театраль Россия масштабында киң янгыраш ала. Аннан соңгы елларда Мəскəу театрлары сəхнəлэрэндə һәм С.-Петербурттагы Александра театрында уйный, рус театр сəнгəтə тарихында якты эз калдыра.

Х е з м.: Воспоминания и письма. М.–Л., 1934.

Əд.: Крути И. Русский театр в Казани. М., 1958; Беньяш Р. Пелагея Стрепетова. Л., 1967; Благоев Ю. «...получил прозвище Казанский». К., 2001; Театральная энциклопедия. М., 1965. Т. 4.

Ю.А.Благов.

**СТРИЖЕВСКИЙ** Михаил Васильевич (18.2.1853, Воронеж ш. — 30.8.1913, Бад-Наггейм ш., Германия), дəүлəт эшлеклесе,

хакыйкый статский советник (1907). Дворяннар катлавыннан. 1871–1904 елларда Воронеж губернасының Бобров өязендə: жəмəгəт судьялары съездында секретарь ярдəмчесе (1876 га кадər), 1876–81, 1889–91 елларда крəстианнəр эшлərə буенча əяз кабулханəсə əгъзасы, 1885–89 да участок жəмəгəт судьясы, 1891–1901 дə земство башлыгы, 1901 дən əяз дворяннары житəкчесе. 1904–06 да Пермь вице-губернаторы. 1906 дан Казан губернаторы. Төрлө революцион чыгышларны бастыру, *Столытинның аграр реформасын* уздыру, Казан губернасында 1–4 Дəүлəт Думасына сайлаулар уздыру б-н житəкчелек итə. «Идел бue төбəгэндə мөселман татар йогынтгысына каршы чаралар билгелəүчэ киңəшмə»дə (1910) һәм Россиядə мəктəп реформасын əзерлəүдə (төбəтə яшəүчелəрнең милли һәм дини үзəнчəлеклэрэн исəпкə алмыйча гына, башлангыч һәм урта белемне берлэштерүне күз алдында тота) катнаша. Изге Гурий Борадəрлэгэ эшчəнлегенə ярдəм күрсəтə. Казанда Югары хатын-кызлар курслары (1906), Рус музыка жəмгытə бəлэгэ (1906), зоопарк (1907), Ягодный бистəсендə балалар ятимханəсə (1907), Халькара вак һөнəрчелек сəнгəтə һәм түбən һөнəри белем күргəзмəсə (1909), Шамов хастаханəсə (1910) ачылуға, «Волжско-Камская речь» г-тасын нəшєр итүгə (1907), Идел аша Романов тимер юл күперэ тəзүгə (1911–13) булышлык күрсəтə. Казан арлыларны кайгырту попечительлэр ком-ты попечителэ (1908 дən).

Əд.: Долгов Е.Б. Казанские губернаторы — главы и хозяева «вручённой на смотрение губернии» // Проблемы истории государственного управления: Государственный аппарат и реформы в России. СПб., 2003.

Е.Б.Долгов.

**СТРОГАНОВ** Виктор Фёдорович (31.12.1940, Крым АССРның Саки шпт), химик-технолог, химия фəн. д-ры (1989), проф. (1993), ТРның атказ. фəн һәм техника эшлеклесе (2002), РФнєн атказ. фəн эшлеклесе (2007). 1963 елда Казан химия-технол. ин-тын тəмамлаганнан соң, Я.М.Свердлов исем. 3-дта эшли (Горький өлкəсенəң Дзержинск ш.). 1970 тən Дзержинск химия-технол. фəнни-тикшєрену ин-тында (сектор һәм лаб. башлыгы), 1979 дан Украина пластик массалар фəнни-тикшєрену ин-тында (Донецк ш.) жилемнəр һәм компаундлар бəлэгэ башлыгы. 1995 тən Казан архит-ра-тəзелеш ун-тында: проректор, химия һәм тəзелештə инженерлык экологиясе каф. мөдирэ (2006 дан). Россия архит-ра-тəзелеш фəннəрə академиясə киңəшчесе (2003 тən). Хезмəтлərə полимер композицион материалларга карый. С. нитроэпоксид сумалалар һәм алар нигезендə полимерлар синтезлий, аларны тикшєрə. Аның житəкчелегендə полимер композицион ма-



П.А. Стрепетова.



М.В. Стрижевский.



Д.Е. Строганов.

териаллардан махсус техника технологиялərə һәм эшлəнмэлərə, күмер чыгару сəнгəтə өчєн саклагыч шартлаткыч матдə составлары, вюрцитсыман бор нитриды (үтə каты абразив материал) технологиясə булдырыла. Эпоксид полимерларда зур адмант фрагментлары булган, ш.у. макромолекула чылбырында гидроксиретан һәм аллил фрагментлары булган полимер-полимер адгезивлар табуны фəнни нигезлэрэн эшли. Эпоксид сумаларны киптерү һәм аларны житештерүдə су чыгымын киметү юлларын; агызып жəлгən жөйсез полимер идən композициялэрэн; оптик сүс технологиялэрэндə, ракета техникасында, суднолар тəзелешендə һәм халык хужалыгының башка тармакларында куллану өчєн төрлө эпоксид жилемнəр һәм компаундлар; газ сəнгəтə өчєн адгезивлар; тəзелеш өчєн композицион материаллар эшли һәм гамəлгə кертə. Уйлап табуға 120 авторлык таныклыгы һәм патенты бар. Медальлэр б-н бүлəклənə.

Х е з м.: Взаимная пластификация полимерных систем с высокой удельной функциональностью // Докл. АН СССР. 1987. Т. 292, № 33 (автордаш); Исследование эпоксидно-аллиловых предполимеров для последовательного взаимопроникающих сеток методом импульсного ЯМР // Высокомолекулярные соединения. 1995. Т. 37А, № 10 (автордаш); Эпоксидные полимеры на основе адмантана // Успехи химии адмантана. М., 2007 (автордаш).

**СТРОГАНОВ** Дмитрий Евгеньевич (30.8.1910, Казан — 17.8.1948, Мəскəу), Сов. Союзы Герое (7.4.1940), полковник. Кече лейтенантлар курсы тəмамлий (Мəскəу, 1935). Типографиядə хərəф жыючы булып эшли (Мəскəу). 1933 елдан Кызыл Армия сафларында. Совет-фин сугышында катнаша, 291 нчє жинел артиллерия полкында (13 нчє армиянəң 136 нчы укчы дивизиясə) батарея командиры. Тəньяк-Көнбатыш фронт гаскарлərə составында Ильвєс һәм Кююрель янындагы ныгытылган районнарны үтү өчєн барган сугышларда батырлык күрсəтə: 1940 нын 11–17 февралендə пулемёт уты б-н укчы подразделениелəрнəң һөжүмənə булыша, берничə дотны һәм ут ноктасын, дошманның зур сандагы тере көчлэрэн юк итə. Бөек Ватан сугышы елларында Мəскəу Хəрби округы штабында хезмəт итə. 1945 тən запаста, Мəскəу энергетика ин-тында эшли. Ленин ордены, Кызыл Йолдыз ордены, медальлэр б-н бүлəклənə.

Əд.: Батырлар китабы — Книга Героев. К., 2000.

М.З.Хəбибуллин.

**СТРОМАТОЛИТЛАР** (грек. *strōma* — асылык һәм *litho...*), сулыҡлар төбөндөгө кабарынкы яки тигезез өслектә һәм катлаулы катламлы карбонат утырмалары. Түбән төзелешле сүүсемнәрдән һәм сүүсем жепселләре б-н бактерияләр арасында тупланған химик һәм механик карбонаттан барлыкка килә. Татарстан терр-ясендә борыңгы рифейның (1400 млн. ел) утырма токымнарында, 3 мкм тиранлектән башлап очрыйлар. Стратиграфиядә утырмаларны чагыштыру һәм аеру өчен кулланыла.

Әд.: Геология Татарстана: Стратиграфия и тектоника. М., 2003.

**СТРУ́ВЕ** (Struve) Фёдор Аристович (Эрастович) (Jakob Theodor) (24.5.1816, Фленсбург, Дания — декабрь 1884, башка чыганаclarда, 22.12.1885, Рига), филолог, классик филол. д-ры (1846), проф. (1855), статский советник (1860). Танылган Россия астрономы В.Я.Струвений бертуганының улы. Дерпт ун-тын тәмамлай (1837). 1844 елдан Казанда: Беренче ир балалар гимназиясендә латин теле укытучысы, бер үк вакытта Казан ун-ты укытучысы, 1855–57 дә тарих-филол. ф-ты деканы; 1856–61 дә Родионованың затлы нәсел кыз балалар ин-тында немец теле укыта. С.ның грек филологиясенә багышланган хезмәтләре «Казан университетының гыйльми язмалары» («Учёные записки Казанского университета») жьентыгында басыла. 1862 дә, студентларның тэртипсезлекләреннән соң, «тэртибендә акыл һәм такт юклығы...» сәбәпле университеттан куыла. С. Петербуртта, Одессада яши һәм эшли (1865–70 тә Новороссийск ун-тының грек теле, әдэбияты, сэнгатъ теориясе һәм тарихы каф. профессоры). 2 нче дәрәжә Изге Станислав ордены б-н бүләкләнә.

Әд.: Списки чиновников и преподавателей Казанского учебного округа... К., 1861; К о р б у т М.К. Казанский государственный университет имени В.И.Ульянова-Ленина за 125 лет (1804/05 — 1929/30). К., 1930. Т. 1.

И.А.Новицкая.

**СТРУКТУ́Р КАРТА**, жир астының геол. төзелеше, тектоникасы турында мәгълүмат бирә һәм жир асты тэрэк горизонтны рельефын изогипсларда күрсәтә торган сызым. С.к. файдалы казылмаларны, еш кына нефть һәм газны эзләүдә, разведкалау һәм файдалануда күбрәк нәтижәләр алу өчен төзелә. Аеруча жинел һәм хәрәкәтчән углеводородлар катламнар һәм ярыклар буенча күчү процессында еш кына катлам-коллекторларның гөмбәзсыман участокларында тупланалар һәм ятмалар хасил ителәр. Югары горизонтлар буенча гөмбәзләр, гадәттә, тирәндәрәк булган катламнарда туры (яки үзгәргән) калкулыклы участокларны чагылдыралар. Күтәрәнке участокларны ачыклау өчен, беренче этапта 50–600 м тиранлектә структур-карталу алымы б-н бораулау үткәрәләр, гөмбәзләрне ачыклагач, тагын да тирәнрәк скважиналар бораулайлар. ТРда Пермь утырмалары буенча беренче С.к. Идел буенда нефть эзләү эшләренәң жәелүе б-н байле рәвештә 1930 елларда төзелә, соңрак тирән бораулау һәм геофизик мәгълүматлар нәтижәсе буенча С.к. карбон, девонның тагын да борыңгырак утырмаларының аерым горизонтлары һәм крис-

таллик нигез түбәсе буенча төзелә башлай. С.к. беренче нефть чыганаclarын, ш.и. Россиянең Европа өлешендә иң зур Ромашкино чыганагын ачыкларга мөмкинлек бира.

**СТРУМИ́НСКИЙ** Василий Яковлевич (1.1.1880, Каменец-Подольск губ., Могилёв оязе Кошаринцы а. — 19.7.1967, Мәскәү), педагог, дин белеме магистры (1906), пед. фән. д-ры (1967), ПФА мөхбир әгъзасы (1945). Мәскәү руханилар академиясен тәмамлаганнан соң, 1903 елдан — Пермь, 1907 дән Оренбург руханилар семинарияләрендә укыта. 1919–26 да Оренбург халык мөғарифе ин-ты һәм кыз балалар гимназиясе директоры. 1926–32 дә Шәрәк пед. ин-тының пед. каф. мөдире (Казан), проф. (1926). С. житәкчелегендә ТАССРда совет педагогика фәне булдырыла, педагогиканы татар телендә укыту оештырыла. 1933–67 дә Мәскәүдә ПФА фәнни-тикшерену ин-тларында фәнни хезмәткәр. Рев-циягә кадәр агиографияне ойрәнә, «Вятка мөғжиза тудыручысы изге Трифон атакайның тормышы» («Житие преподобного отца нашего Трифона Вятского Чудотворца») хезмәтен төзи һәм бастыра (Пермь, 1906). Оренбург һәм Казанда Совет педагогикасы теориясе проблемалары б-н шөгьльләнә. Мәскәү чорындагы хезмәтләре пед. тарихына багышлана. К.Д.Ушинскийның фәнни биографиясе авторы, аның хезмәтләрен басмага әзерли.

Х е з м.: Хрестоматия по основному вопросу теории и практики трудовой школы: В 3 ч. Л., 1924; В поисках марксистской методологии в педагогике. М., 1930; Теоретическая дискуссия в советской педагогике. М., 1930; Очерк жизни и педагогической деятельности К.Д.Ушинского. М., 1961.

Әд.: В.Я.Струминский: Биобиблиогр. М., 1980.

**СТУДЕНЕ́Ц** елгасы, Идел алдында, Зоя елгасының сул кушылдыгы. Озынлыгы 14,1 км, бассейнының майданы 71,1 км<sup>2</sup>. Буа р-ны терр-ясеннән ага. Елга башы Яңа Суыксы авылынан 6 км көнбатыштарак, тамагы Ивашевка авылы янында. Елга башының абс. биеклеге 130 м, тамагыныкы — 66 м. Су жыелу майданында урман үсемлекләре үсми диярлек. С.ның 0,8 км озынлыктагы 1 кушылдыгы бар. Елга челтәренәң тыгызлыгы 0,21 км/км<sup>2</sup>. Туенуы катнаш, өчтән ике өлеше кар сулары исәбенәң туры килә. Жир асты сулары б-н туену модуле 0,25–0,5 л/с·км<sup>2</sup>. Гидрологик режимы ташу вакытында су муллыгы һәм жәен нык саегуы б-н характерлана, коры вакытта елганың түбән агымы кибә. Бассейнда еллык су агымының уртача күпсәллек катламы 77 мм, ташу агымы катламы 49 мм. Язгы ташу, гадәттә, март ахырында башлана. Елга ноябрь башында туңа. Елга тамагында суының иң аз вакытындагы уртача күпсәллек чыгымы 0,03 м<sup>3</sup>/с. Язын суы чагыштырмача каты (3–6 мг-экв/л), кышын һәм жәен каты (6–9 мг-экв/л). Гомуми минеральлешүе язын 200–300 мг/л, кышын һәм жәен 400–500 мг/л. С. бассейнында суының гомуми күләме 0,6 млн. м<sup>3</sup> булган 2 буа бар. Су ресурслары сугару өчен файдаланыла. С.ның тамак өлешендә Ивашев В.П. утар-паркы табиғат истәлегә урнашкан.

**СТУДЕНЕ́Ц** авылы, Югары Ослан р-нын-да, Югары Ослан авылынан 5 км көньякта-

рак, Куйбышев сусаклагычы ярында урнашкан. 2010 елда 23 кеше (руслар) яши. 1646 дан мәгълүм. Халкы башта Зоя Троица Сергей монастырена карый, 1764 тә — экономик, соңрак дәүләт крәстияннәре катлавына күчелә; игенчелек, бакчачылык, Казанда сату өчен жиләк үстерү, умартачылык б-н шөгьльләнә. 20 йөз башында С.та укырга-язарга өйрәтү мәктәбе (1900 дә ачыла), жил тегермәне, вак-төякләр кибете эшли. Бу чорда авыл жәмәгәтенәң имана жире 504 дис. тәшкил итә. 1920 гә кадәр Казан губернасының Зоя оязе Югары Ослан волостенда, 1920 дән ТАССРның Зоя кантонында, 1927 нең 14 февраленнән — Зоя, 1931 нең 20 октябреннән — Югары Ослан, 1963 нең 1 февраленнән — Зеленодольск, 1965 нең 12 гыйнварынан Югары Ослан р-нында. Халык саны: 1646 һәм 1782 дә — 66 шар ир-ат; 1859 да — 146, 1897 дә — 199, 1908 дә — 247, 1920 дә — 319, 1926 да — 222, 1938 дә — 370, 1949 да — 329, 1958 дә — 257, 1970 тә — 171, 1979 да — 118, 1989 да — 49, 2002 дә — 22 кеше.

**СТУДЕНСКИЙ** Михаил Николаевич (12.9.1945, Балык Бистәсе р-ны Балык Бистәсе а.), тау эшләре инженеры, ТР Дәүләт бүлгә лауреаты (2006), РФнең атказ. рационализаторы (1993). Уфа нефть ин-тын тәмамлай (1972). Хезмәт эшчәнлеген 1965 елда «Мангышлакнефть» ЖБнен Узень геол. разведкасы экспедициясендә бораулаучы ярдәмчесе буларак башлай. 1966–2000 дә Эләмәт бораулау эшләре идарәсендә бораулаучы ярдәмчесе, тирәнлеккә бораулаучы, бораулау мастеры, смена башлыгы урынбасары, район инженер-технол. хезмәте башлыгы урынбасары, башлыгы, баш инженер, «Татнефть» АЖ ген. директорының бораулау буенча урынбасары (2000 нән), бер үк вакытта «Татнефть-Бораулау» ЖЧЖ директоры (Эләмәт ш., 2002 дән). Дәүләт бүлгә нефть һәм газ скважиналарын киңәюче махсус торбалар кулланып ныгыту максатында яңа технологияләр һәм техник чаралар эшләве һәм гамләгә кертуе өчен бирелә. Медаль, ТР Мактау грамотасы б-н бүләкләнә.

**СТУДЕНСКИЙ** Николай Иванович (1844, Пенза — 17.9.1891, Казан), хирург, медицина д-ры (1873). Казан ун-тының мед. ф-тын тәмамлаганнан соң (1869), госпиталь хирургиясе клиникасында проф. М.В.Никольский кул астында эшли, бер үк вакытта земство фельдшерлар мәктәбендә укыта, десмургия һәм ортопедия курслары (бәйләвечләр һәм сынулар турында) алып бара. 1876 елда Казан ирекле сан. отряды б-н житәкчелек итә һәм Сербиядә яралыларны дөвалауда катнаша. Рус-төрөк сугышы вакытында, 1877–78 дә, Румыния хәрби госпитальләрендә эшли. 1884 тән Казан ун-тының оператив хирургия каф. мөдире, бер үк вакытта Александр исем. шәһәр хастаханәсендә студентлар б-н клиник дәресләр алып бара, шунда Казанда беренче булып антисептика ысулын куллана, яңа ринопластика ысулын эшли; 1887 дә госпиталь хирургия клиникасы директоры итеп билгеләнә. Хезмәтләре гигиена, десмургия, пластик хирургия, травматология, те-



рәк-хәрәкәт аппараты авырулары һәм жәрә-хәтләре, урологияга карый. «Император Казан университеты каршындагы Казан табиб-ләр жәмгыяте көндәлеген» («Дневник Казанского общества врачей при Императорском Казанском университете») нәшер итү-не башлап йөрүчеләрнең берсе; студентлар китапханәсе эшенә житәкчелек итә.

Х е з м.: Хирургические повязки. К., 1876; Фун-гозное воспаление позвоночника. К., 1880; Огне-стрельные повреждения костей и суставов на конеч-ностях. К., 1881; Курс ортопедии. СПб., 1885; Курс оперативной хирургии. К., 1888.

Әд.: Рыбаков В.И. Из военно-хирурги-ческого наследия Н.И.Студенского // Казан мед. журн. 1958. № 4.

«СТУДЕНТ КОМВУЗА», журнал; к. «КОМ-ВУЗ студенты».

«СТУДЕНТ ТКУ», журнал; к. «КОМВУЗ студенты».

**СТУДЕНТЛАР ЖЫЕННАРЫ**, Россия сту-дентларының 19 йөзнен 2 нче яртысы — 20 йөз башында администрациягә карата иж-тимагый-сәяси таләпләр кую хәрәкәте. Бе-ренче жыен 1856–57 елларда Петербург ун-тында уза, анда попечитель Г.А.Щербат-тов тарафыннан студентларга аена 2 тапкыр жыелырга рөхсәт бирелә. Уку биналарында куелган полиция-сак режимы, чикләүле ча-ралар (студентлар составын каглау, милләт, яшь буенча көйләп тору, профессорлар кол-легиясе автономиясен даими кысу) югары уку йортларын илдә хөкем сөргән сәяси тәр-типләргә каршы оештырылган фетнә чыга-накларының берсенә әверелдерә. С.ж. акрын-лап, югары уку йортлары эчендәге проблема-лар чигеннән чыгып, самодержавиегә каршы юнәлдерелгән сәяси лозунглар һәм гамәл-ләргә әверелә. Әлеге процесска жәмгыять-нең урта һәм түбән катлауларынан чыккан студентларның артуы да этәргеч ясый, шу-моңа революцион-демократик һәм соц. идея-ләр таралу шартларында формалашкан яңа буын булышлык итә. Казан ун-тында берен-че С.ж. 1857 нең гыйнварында уза; ул вакыт-та студентларның ун-т администрациясе б-н бәрелеше була. Казанда иң зур С.ж. 1889, 1901, 1902, 1910, 1917 елларда булып уза. Ш.у.к. *Казан студентлары жыены (1887)*.

С.М.Михайлова.

**СТУДЕНЦОВ** Андрей Петрович (25.11.1903, Казан губ., Спас өязе Кокрять а. — 8.12.1967, Казан), вет. акушеры, вет. фән. д-ры (1937), проф. (1933), ВАСХНИЛның мөхбир әгъза-сы (1956), ТАССР, РСФСРның атказ. фән эшлеклесе (1945, 1960). Казан вет. ин-тын тәмамлаганнан соң (1925), шунда ук эшли, акушерлык каф. мөдире (1935–67). Вет. аку-шерларының Казан фәнни мәктәбен нигез-ләүчеләрдән берсе. А.х. терлекләрендә кы-сырлык, абортлар, маститларның яңа класси-фикациясен эшледи; көтүне яңарту интенсифи-кациясе мәсьәләләрен өйрәнү б-н шөгьль-ләнә. Югары уку йортлары өчен «Ветерина-рия акушерлығы һәм гинекология» («Ветери-нарное акушерство и гинекология», М., 1949; 7 нче басма, М., 1999) дәреслеген авторы. СССР Дәүләт бүләге лауреаты (1950). Ле-

нин ордены, өч Хезмәт Кызыл Байрагы орде-ны, медальләр б-н бүләкләнә.

Х е з м.: Абортны лошадей и других с.-х. живот-ных. К., 1947; Диагностика беременности и беспло-дия сельскохозяйственных животных. М., 1950; Болезни вымени коровы. М., 1952.

Әд.: Казанская государственная академия ветери-нарной медицины (1873–2006 гг.). К., 2006.

М.Г.Миролюбов.

**СТУДЕНЦОВА** Ирина Андреевна (1.5.1933, Казан — 17.12.2002, шунда ук), фармаколог, мед. фән. д-ры (1976), проф. (1978), ТРның атказ. фән эшлеклесе (1998). Профессорлар Н.В.Лазарев (С.-Петербург) һәм И.В.Зав-конникова шәкерте (Казан). Казан мед. ин-тын тәмамлаганнан соң (1958), шунда ук фармакол. кафедрасында эшли. Хезмәтләре синтетик фосфорорганик кушылмаларның биол. активлыгын өйрәнүгә карый. А.Е.Арбу-зов исем. Органик һәм физик химия ин-ты химиклары һәм Казан мед. ун-ты фармако-логлары һәм клиницистларының антихо-линэстеразалы тәэсире булмаган фосфорор-ганик кушылмалар нигезендә дару матдәлә-ре (глицифон, димефосфон, мифопран; ме-дицинада гамәлгә кертеләләр) ясау мөмкин-леге концепциясен тудырган урта тикше-ренүләре нәтижәләрен гомумиләштерә. Уй-лап табуга 15 авторлык таныклыгы һәм па-тенты, 4 чит ил (Англия, Япония, Германия, Швейцария) патенты бар. «Димефосфон — нерв системасы функцияләрен көйләүче ори-гиналь дару матдәсе» («Димефосфон — ори-гинальный лекарственный препарат, норма-лизующий функции нервной системы») хез-мәте өчен ТР Дәүләт бүләгенә лаек була (1994).

Х е з м.: Фосфорорганические соединения с низ-кой токсичностью // Докл. АН СССР. 1965. Т. 165, № 1 (автордаш); Экспериментальное обоснование применения цидифоса для лечения злокачествен-ных новообразований // Химиотерапия опухолей в СССР. 1970. Вып. 7–8 (автордаш); Димефос-фон — препарат выбора при заболеваниях нервной системы // Tetra medica nova. 2000. № 1.

Әд.: Г а р а е в Р.С., З у б а и р о в Д.М. Про-фессор Ирина Андреевна Студенцова: Некролог // Казан. мед. журн. 2003. № 2.

**СТУПИН** Рафаил Александрович (12.4.1798, Түбән Новгород губ. Арзамас ш. — 1860 ел-лар башы), график, педагог. Арзамас шәһә-рендә Россиядәге беренче провинциаль сән-гат мәктәбе оештырып танылган рәссам А.В.Ступинның улы (1802–61). 1809 елдан САдә (С.-Петербург) укый. 1818 дә, акаде-мияне тәмамларга бер ел кала, уку турында таныклык б-н азат ителә, 1829 да этисенен үтенече буенча, 1 нче дәрәжә аттестат б-н тарихи нәкыш рәссамы дәрәжәсе ала. 1819–29 да А.В.Ступинның Арзамас мәктә-бендә укыта. Перспектив һәм натурадан тө-шерү класслары ача, әйдәп баручы нова-тор-укытучыларның берсе була (сызым дөре-сен эстамп б-н бергә укыту, дәреслектәге рә-семнең оригиналына карата сурәтнең мас-штабын зурайтү һәм кечерәйтү алымнарын кергә). Мәктәптә укыту матодларын жентек-ләп баян иткән һәм системага салган «Рәсем һәм нәкыш, натурадан карап рәсемгә төше-рү һәм акварель портретлар курсы» («Курс рисования и живописи, рисунков с природы и



А.П.Студенцов.

акварельных портретов») кулязмасы авто-ры (1820 еллар ахыры). Жәй көне этисе һәм укучылары б-н бергә Россиянең төрле тө-бәкләрендә, ш.и. Казан монастырларында иконалар ясау б-н шөгьльләнә («тарихи кар-тиналар» яза, диварлар бизи), 1822–23 тә Арзамас мәктәбенен укытучылар һәм уку-чылар төркеме составында Түбән Новгород ярминкәсендәге Яңа собор чиркәве диварын



Р.А.Ступин. «Хатын-кыз портреты». 1846. ТР Дәүләт сынлы сәнгәт музейе.

бизәүдә катнаша. С. укучыларны хезмәткә күнәктерә, әдәбиятны, шигъриятне яратырга өйрәтә. Мәктәптән киткәч, Идел буче шәһәр-ләрендә була, заказлар буенча акварель һәм майлы буюу б-н портретлар яза. 1830 еллар-ның 2 нче яртысында Казандагы дусты арх. Н.П.Коринскийда яши. Күп санлы порт-ретлар яза; күпчелеген саклау урынын бил-гесез, музей тупланмаларында сакланып кал-



Р.А.Ступин. «Сәүдәгәр портреты». 1850 еллар. ТР Милли музейе.

ганнары арасында — «И.В.Жмакин портреты» (1838), «Яшь сәүдгәр портреты» (1847) һәм «Ачык изүлә яшел күлмәк кигән ак шарфлы яшь ханым портреты» (1840 еллар; әлеге ике портретның ирле-хатынлы Казан сәүдгәрләре Батуриннарга нисбәтле булуы ихтимал), «Хатын-кыз портреты» (1846), «Ир-ат портреты» (1851), «Сәүдгәр портреты», 2 хатын-кыз портреты (1850 еллар; барлык өч әсәрдә дә танылган Казан сәүдгәре Крушеников гаиләсе вәкилләре сурәтлән-гән булуы ихтимал) һ.б.

1820–30 елларда язылган акварель портретлары башкару алымының жиңел һәм йомшак булуы, рәсемнең проф. дәрәжәдә эшләнүе, сызыкларның сыгылмалылыгы һәм буяуларның яңалыгы б-н аерылып торалар. С.ның 1850 еллардагы портрет ижаты 19 йөз уртагы гади рус портретының стилистик сыйфатларын чагылдыра (композицияләреннән кануни катгыйлыгы, конкрет образга басым ясаганда, рәсемнең камил булмавы, портреттагыларның кысылган, ягсы формасы һәм рухсыз-жансыз статик позасы, киём һәм башка аксессуарлардагы кирәгеннән артык детальләштерү, колоритта — гомуми нейтраль фонда кәе, жирле төстөгә тапларның тәңгәллеге). Кайбер әсәрләрендә Европадагы бидермейер стиле йогынтысы тоемлана («Сәүдгәр хатыны портреты», 1846). 1850 еллардан тыгыз гадирәк алым б-н эшләне, майлы буяу б-н башкарылган нәкышкә яқынлыгы аның акварель өлкәсендә ижатының да үзенчәлекле сыйфаты булып тора. С. акварельләреннән нокталы миниатюр техникасы аның соңгы әсәрләрендә тупасрак зурайтылган формаларда үзенчәлекле чагылыш таба.

Әсәрләре ТР Дәүләт сынлы сәнгать музейенда, ТР Милли музейенда, А.Н.Радищев исем. сәнгать музейенда (Саратов ш.), Түбән Новгород сәнгать музейенда, Арзамас тарихи-сәнгать музейенда, Мәскәү һәм С.-Петербург музейларында саклана.

Әд.: З а й ц е в И.К. Воспоминания старого учителя // Рус. старина. 1887. № 6; Корнилов П.Е. Рафаил Александрович Ступин // Казан. музейный вестн. 1924. № 1; шу л у к. Арзамасская школа живописи первой половины XIX века. Л.-М., 1947. И.Ф.Лобашёва.

**СТУПИШИН** Александр Владимирович (13.6.1912, Псков ш. — 14.12.1992, Казан), географ, геогр. фән. д-ры (1957), проф. (1958), ТАССРның атказ. фән эшлеклесе (1972). Казан ун-тын тәмамлый (1936), шунда ук эшли, физик геогр. каф. модире (1951–82). Хезмәтләре Урта Идел буе рельефы, карсты, Куйбышев сусаклагычы ярларының геоморфологиясе, бу терр-яләрне физик-геогр. районлаштыру мәсьәләләренә карый. С. карстка комплекслы сыйфатлама бирә, тигезлек һәм тау тишларының үзенчәлекләрен күрсәтә, Татарстанда хәзерге заман карст үсешенә 4 төп зонасын (Идел буе, Зөя, Көнбатыш Кама алды, Көнчыгыш Кама алды) билгели. Районлаштыру берәмлекләре системасын эшли, Урта Идел буе районнарының физик-геогр. карта-схемасын төзи. Геогр. үсеше тарихына, геогр. ачышларга, фәнни мәсьәләләренә хәл итүгә багышланган, геогр. тикшеренүләреннән

приборлар базасын булдыру һ.б. буенча фәнни хезмәтләр авторы. СССР География жәмгыятенен Татарстан ф-лы рәисе (1961 елдан), аның шәрәфле әгъзасы (1980 нән). «Почёт билгесе» ордены, медальләр, ТАССР ЮС Президиумының Мактау грамотасы б-н бүләкләнә.

Х е з м.: Сюжеевские пещеры. К., 1950 (автордаш); Равнинный карст и закономерности его развития на примере Среднего Поволжья. К., 1967; Географическая характеристика административных районов Татарской АССР. К., 1972.

Әд.: М о з ж е р и н В.И., К о ж е в а т о в Е.Д., Т о р с у е в Н.П. Александр Владимирович Ступин. К., 2004.

**СУ АНАСЫ**, татар мифологиясендә су ияләреннән бер төре (башка исеме — *су иясе*). С.аның ире — *су бабасы* һәм балалары бар (кайвакыт алар да су иясе дип аталалар). С.а. зур озынча башлы, кашсыз зур кара күзле, кин күкрәкле, бакыр кебек кызгылт алтын тарагы. Су коенучы балаларны су астына тартып, аларның канын эчә. Г.Тукай һәм Г.Сөнгәтинен шул ук исем. поэмалары, З.Хәкимнән «Су төбәндә сөйгәнәм» (1992) пьесасы персонажы.

Әд.: Татар халык ижаты: Риваятьләр һәм легендалар. К., 1987; Б а я з и т о в а Ф.С. Себер татарлары: Рухи мирас: Гаилә-көнкуреш, йола терминологиясе һәм фольклор. К., 2001; Мифы народов мира. М., 1988. Т. 2.

Ф.И.Урманчеев.

**«СУ АНАСЫ»**, композитор Ә.З.Бакировның 3 күренешле прологлы балеты. Г.Тукайның шул исем. поэмасы һәм татар халык әкиятләре буенча И.В.Смирнов либреттосы драматик вакыйгаларга бай, анда ярлы егет б-н кызның әкияти явыз көчләргә каршы мэхәббәт һәм бәхет өчен көрәше турында баян ителә. Премьерасы Татар опера һәм балет театрында була (1971). Балетмейстер-куючысы — И.В.Смирнов, дирижеры — Х.В.Фазлуллин, рәссамы — Б.Г.Кноблок, костюмнар рәссамы — А.Б.Кноблок. Төп партияләренә С.Х.Хантимирова, Л.Н.Хуторова (Сәрви),



«Су анасы» балетыннан күренеш. (Су анасы ролендә — Г.С.Калашникова, Морза — В.Е.Шкилько). 1971.

Р.Ф.Садыйков, К.Г.Гайнуллин, Н.С.Сәрвәров (Алмай), Г.С.Калашникова, Р.М.Новицкая (Су анасы) башкара. ТАССРның Г.Тукай исем. Дәүләт бүлгәнә авторлар, дирижёр, рәссам һәм артист Р.Ф.Садыйков лаек була. Балет репертуарыннан 1981 елга кадәр төшми.

**СУ БАБАСЫ**, татар мифологиясендә су ияләреннән бер төре, аларның башлыгы. Тирән сулыкларда гына яши. С.б. үзен борчыганны, үртәгәнне, яшәгән урыны янына яқын килгәнне өнәми. Аны борчысалар, ул шунда ук рәхимсезлеген күрсәтә, суда давыл куптарып, чоңгыла тартып алырга мөмкин. С.б.н тынчландыру өчен корбан бирергә, суга он һәм тоз катыштырып салырга кирәк дип ышанганнар. Он катыш тоз С.б. яши торган сулыкларда тәндә барлыкка килгән яра һәм сулы шешләренә бетерә, имеш. Яраларга тоз-он сиккәндә, өч тапкыр «Каян чыктыгыз, шунда югалыгыз», — дип кабатлаганнар.

Әд.: Н а с ы й р и К. Казан татарларының тормышында Ислам дине йогынтысынан тыш барлыкка килгән ышанулар һәм горәф-гадәтләр // Сайланма әсәрләр. К., 1975. 2 т.; Татар халык ижаты: Риваятьләр һәм легендалар. К., 1987.

**СУ БАЛТЫРГАНЫ**, сәрәтә (Cicuta), чатыр чәчәкләр сәмиялыгынан күпчәлек үләнчел үсемлекләр ыругы. 10 га яқын төре билгеле, Төньяк ярымшарның уртача поясында таралганнар. ТР терр-ясендә бер төре — агулы С.б. (С. vifosa) бар. Барлык районнарда да очрый. Сазлыклы болыннарда, торфлы һәм күрәнле сазлыкларда, кечкенә култык буйларында үсә. 60–120 см биеклектәге үсемлек. Тамырчасы вертикаль, камераларында аркылы бусагалар б-н бүленгән. Сабагы куйыш, туры, кабыргалы. Яфрактары икешәр яки өчәр каурыйсыман. Чәчәкләре вак, ак, катлаулы чатырга жыйналган. Жимеше — ягсы кабыргалы йомры ике орлыкча. Июнь–августта чәчәк ата. Күбесенчә орлыктан үрчи. Үсемлекнең барлык өлешләрендә цикутоксин — сумалалы матдә бар, ул исә йорт хайваннарында һәм кешедә көчле, еш кына үлемгә китеруче (буылып үләләр) агулану китереп чыгара.

**СУ БАСУЛАР**, су биеклегенә (елга, күл, диңгез) күтәрелүе нәтижәсендә жирлекнең су астында калуы. С.б. гаять сулы елларда кар эрегән вакытта көчле су агымы, жәйге мул яңгырлар, ш.у. елгада боз тыгылду нәтижәсендә күзәтелә. Кайбер тигезлек елгаларының тамак өлешендә диңгез ягынан искән жилиң суны кууы аркасында да С.б. була. ТР терр-ясендә С.б. азын, кар эрегән вакытта, кече һәм уртача зурлыктагы елгаларның ташуы б-н бәйлә. Гадәттә, зур булмаган мөйданнарны каплай һәм су артык күтәрелми. Зур С.б. уртача 20–25 елга бер тапкыр була һәм елга үзәннәреннән чагыштырмача зур участокларында су асты эчәнелгән боза, шактый гына матди зыян сала, хәтта кайвакыт халыкны да эвакуацияләргә туры килә. 20 йөзнен соңгы чирегендә — 1979 һәм 1990 елларда көчле С.б. була. С.б. б-н көрәштә аеруча нәтижәле ысул булып елга агымын көйләү тора. Монның өчен елгаларда сусаклагычлар төзү таләп ителә, алар исә ташу вакытында су-



Казанда су басу (май 1926): 1. Георгий урамы (хәзерге Петербург урамы); 2. Болакта ташу.

ның бер өлешен тоткарлылар («ташу пигын өзэләр»). Иделдә Куйбышев сусаклагычы төзелү б-н экстремаль С.б. куркынычы бетерелә (моңа кадәр көчле С.б. 1908, 1926 да була). Боз тыгылуны булдырмас өчен елга юлларын турылау, ягни турайту, чистарту һәм тыгьлу булырга мөмкин урыннарны тирәнәйтү эшләрә үткәрелә; ш.у. бозны махсус шартлаталар яки боз китү алдыннан махсус суднолар ярдәмендә аны вак кисәкләргә ваталар.

Ф.Г.Борханов.

**СУ БОРЫЧЫ** (Eiatine), үргәләкчәләр семьялыгынан берьяллык үләнчел үсемлекләр ыругы. 26 төре билгеле, ике ярымшарның да уртача һәм тропик поясларында таралганнар. Татарстан терр-ясендә 2 төре бар. Дымлы жир С.б. (E. alsinastrium) Кама алдында һәм Идел алдында, үрмәле С.б. (E. hydroiper) Көнбатыш Кама алдында очрый. Күл, буа, елга, элекке елга юлларында, сазлыкларда үсә. Дымлы жир С.б.ның биеклеге 5–30 см. Сабагы туры яки күтәрелмә, төбөндә ботаклы, куе яфраклы. Яфраклары божралы, 8–12 шәрләп божрага урнашканнар, су астындагылар — бер, су өстендәгеләр 3–7 сеңерле. Үрмәле С.б.ның биеклеге 2–4 см. Сабагы шуышма яки күтәрелмә, тармаклы, каршыдаш, озынча түгәрәк яки калаксыман, озын сапларда. С.б.ның чәчәкләрә яшькелт-ак яки ак төстә, вак, куентылы, ике катлы чәчәк тирәлекле. Жимеше — яньчек шарсыман тартмачык. Июнь–августта чәчәк аталар. Жимешләре июльдән сентябрьгә кадәр өлгә. ТРның Кызыл китабына кертелгән.

**СУ БОРЧАЛАРЫ**, к. *Дафнияләр*.

**СУ ИШӘКЧЕГЕ** (Asellus aquaticus), тигез-аяклылар (югары төзелешле кыслалар) отрядынан кыслачык. Киң таралган Европа төре, ТРда барлык жирдә дә очрый. Зур булмаган күлләр, акрын агымлы елга булыларындагы үсемлекләр арасында яши. Гәүдәсе туры, кысылган, конгырт төстә. Ата затлар (17–20 мм) аналарына (12–15 мм) караганда зуррак. Йөрүгә жайлашкан һәм бертөрле диярлек 7 пар аягы бар. Озын 4 мыкчыгын алга сузып хәрәкәтләнә. Суга коелган һәм череп ятучы агач яфракларын, ш.у. су үсемлекләрен һәм детритны ашап, сулыкларны чистарта.

Әд.: Би р ш т е й н Я.А. Пресноводные ослики (Asellota) // Фауна СССР. Ракообразные. М.–Л., 1951. Т. 7, вып. 5; Краткий определитель водных беспозвоночных Среднего Поволжья. К., 1977; Определитель пресноводных беспозвоночных России

и сопредельных территорий: Ракообразные. СПб., 1995. Т. 2. Р.М.Сабиров.

**СУ ИЯСЭ** (су хужасы), Казан, Көнбатыш Себер татарларында, башкортларда, казакларда һ.б. халыкларда су рухы; ияләрнең бер төре. Борынгы су культы б-н бәйлә. С.и. сулыклар булган һәр жирдә бар дип саналган; аның яшәү урынына керү урыны төптә, таш астында, имеш. Кеше кыяфәтенә керергә мөмкин. Бик бай. Базар буйлап йөрәп, төм-төм һәм жиләк-жимеш сатып ала. Суда шаяра, шау-шу куптара. Берәр кешегә ачуланса яки үпкәләсә, аңа зыян китерергә, балыкларны куып алып китергә, су тегермәннәренә зыян салырга, малларны, кешеләрне суга батырып үтерергә мөкин. С.и.нең күңелен күрер өчен, беренче тапкыр су алып алдыннан елга яки күлгә тимер акча, тасма яки сакалдан бер төк тартып алып салырга кирәк. С.и. ир-ат затына (*су бабасы*) һәм хатын-кыз затына (*су анасы*) аерыла.

Әд.: Татар халык ыжаты: Риваятьләр һәм легендалар. К., 1987; Мифы народов мира. М., 1988. Т. 2.

**СУ ЙОЛДЫЗЫ**, к. *Саз йолдызы*.

**СУ КӘБЕСТӘСЭ** (Potamogeton), су кәбестәчәләре семьялыгынан күпьяллык үләнчел үсемлекләр ыругы. 100 гә якын төре билгеле, бөтен Жир шарында таралганнар. Татарстан терр-ясендә 29 төре бар. Ялтыравык С.к. (P. lucens), йөзгәләк С.к. (P. natans), сырлы С.к. (P. pectinatus) һ.б. барлык р-ннарда очрыйлар. Ике формалы (двухформный) С.к. (P. biformis), йогышсыз С.к. (P. fluitans), Циц С.к. (P. zizii) һ.б. — сирәк төрләр. Агымсыз һәм әкрән агымлы сулыкларда, сазлыкларда үсәләр. Тамыр системасы көчсез, тамырлары нәзек, жепсыман. Сабагы 20–30 см озынлыкта. Яфраклары чиратлашкан яки жиңсәле, төрле формада (жепсыманнан киң эллипсыманга кадәр); су астындагылары элпәле, үтә күрәнмәле, йөзмәләре — тиречел. Чәчәкләрә вак, күрексез, цилиндрсыман, башаксыман чәчәк төркемендә, су өслегеннән чыгып тора. Жимеше — чикләвекчек. Июнь–августта чәчәк аталар. Жимешләре июль–сентябрьдә өлгә. Орлыктан һәм вегетатив юл (тамыр бүлбеләрен бүлүп яки ботакларын тамырлатып) б-н үрчилер. С.к. б-н су моллюсклары, бөжәкләр, балыклар туклана, куаклыклары — уылдык чәчү һәм яшь балыкларга яшерену урыны. Кайбер төрләрә ондатра, кондыз, су кошлары өчен азык булып тора. 8 төре ТРның Кызыл китабына кертелгән.

**СУ КОНДЫЗЫ** (нутрия) (Myocastor coypus), кимеручеләр отрядының кондызлар семьялыгындагы имезүче жәнлек. Табигый ареалы — Көнъяк Американың көньяк өлеше; АКШ, Европа илләрә, Кавказ артында, Тажикстанда климатлаштырылган. Гәүдә озынлыгы 50–60 см, койрыгы 30–45 см. Авырлыгы 8 кг га кадәр. Гәүдәсә табәнәк, борыны жәенке, иреннәре кискеч төшләр артында кысылып ябыла, бу үзенчәлек С.к.на су астында да кимерү мөмкинлеге бирә. Арткы аякларының кырыйдагысыннан калган бармаклары яры б-н капланган, колак тишәкләрә ябылу сәләтенә ия. Йон капلامы тупас кыл һәм кыска йомшак йон мамыгынан тора; төсе жирән соры, аркасы караңгырак төсмердә. Койрыгы һәм аяклары йонсыз диярлек. Туңмый торган сулыкларның сазламаклы яларында яши. Яшь камыш үсентеләр һәм моллюсклар б-н туклана. Ел әйләнәсә үрчи. Йөкләлек чоры 127–133 тәүлек. Берьюлы 2–8 (гадәттә, 5) бала тудыра. Кыйммәтле тиреле жәнлек асраучылык объекты. Читлекта, арым-иреклә һәм иреклә режимда тотыла. Стан-дарт (соры) төстәгә тиреләрдән тыш, төсле (мутант) — ак, алсу, перламутр, алтыңсу, аксыл-сары, көмешсыман, кара һәм катнаш төстәгә тиреләр алына. 1960–80 елларда ТРда С.к. Чистай р-нының «Луч», Питрәч р-нының «Кошакково», Бөгелмә р-нының «Восточный» жәнлек с-зларында үрчелә. Хәзерге вакытта С.к. шәхси хужалыкларда асрала.

Әд.: Романов О.А. Мягкое золото Татарии. К., 1986; Ахметов И.З. Нутриеводство. Таш., 1988; Берестов В.А. Звероводство. СПб., 2002. Ә.Х.Фазылжанов.

**СУ ЛАЛӘСЭ**, к. *Төнбоек*.

**СУ РЕСҮРСЛАРЫ**, кулланырга яраклы сулар. ТРда — елга, күл, сусаклагыч, сазлык, буа, жир асты сулары, туфрак дымы, кар капلامы сулары. ТР С.р.ның гомуми күләме (берьюлы кулланы запасы) — елга (агым) сулары — 0,26 км<sup>3</sup>, күл — 0,028 км<sup>3</sup>, сусаклагыч (Куйбышев, Түбән Кама, Зәй, Карабаш сусаклагычларының тулы күләме) — 70,31 км<sup>3</sup>, буалар — 3,1 км<sup>3</sup>, актив су алмашы зоналарындагы жир асты сулары — 2,4 км<sup>3</sup>. Берьюлы кулланы запасыннан тыш су әйләнеше процессында өзлексез яңартылып торучы С.р. запаслары бар, аларның төп өлешен жир асты, яңгыр һәм кар сулары тудырган елга агымы тәшкит итә. Күпьяллык күзәтүләр буенча ТР терр-ясендә формалашкан су агымының уртача еллык күләме 8,1 км<sup>3</sup> тәшкит итә.

С.р. балансын исәпләү өчен терр-якне су балансы тигезләмәләре системасы кулланыла:  $y = y_{ж.а.} + y_{ж.ө.}$ ;  $x = x_{ж.а.} + x_{ж.ө.} + z$ ;  $x = y + z$ ; биредә:  $x$  — явым-төшемнәрнең еллык күләме,  $y$  — тулы елга агымы,  $y_{ж.а.}$  — жир асты сулары агымы,  $y_{ж.ө.}$  — жир өсте сулары агымы,  $z$  — парга әйләнү. Бер елга ТРның бөтен терр-ясе өчен уртача  $x = 520$  мм,  $y = 119$  мм,  $y_{ж.а.} = 34$  мм,  $y_{ж.ө.} = 85$  мм,  $z = 401$  мм тәшкит итә.

С.р. ике төрле формада кулланыла: судан файдалану һәм суны кулланы. Судан файдалану су объектларынан суны алмыйча гына бара (гидроэнергетика, су транспорты, балыкчылык, туризм). Суны кулланы аны су агымыннан яки жир асты сулары бассейны-

на әйләнеп кайтармаслык итеп, ш.у. сыйфаты үзгәртелгән суны өлешчә яки тулысы б-н су алган урыннан үзгә киргә кире кайтарырылык итеп алу б-н бәйлә.

Әд.: Станкевич Е.Ф. Подземные воды Татарии. К., 1967; Ресурсы поверхностных вод СССР. Л., 1971. Т. 12, вып. 1; 1973. Т. 11; Петрова Р.С. Водные ресурсы Татарии и их использование для орошения. К., 1975; Озёра Среднего Поволжья. Л., 1976.

*В.И.Мозжерин.*

**СУ ТАЛПАННАРЫ** (Hydracarina), суда яшәүче акариформалылар отрядынан талпаннар семьялыгы төркеме. Күбесенчә төче сулыктарда яшәүче 2000 гә якын төре билгеле. Аз өйрәнелгән төркем, Татарстан терр-ясендә төрләрнең төгәл саны билгеле түгел. Hydrachna, Nugro bates, Piona ыруглары вәкилләре еш очрый. Вак (0,2–7 мм) С.т.бөтен, түгәрәк гәүдәле, еш кына ачык төстөгә калын япма б-н капланганнар. Икеле 2 пар күз, йөзү төчкәләре б-н капланган 4 пар аягы бар. Барлык сулык типларында: күл, елга һәм күлләкләрдә очрыйлар. Актив ерткычлар, вак кыслачыклар һәм бөжәк личинкаларын юк итәләр. С.т.ның личинкалары суда яшәүче бөжәкләрдә яки тешсез экәм-төкәм куышылыгында паразитлык итәләр.

Әд.: Жизнь животных. М., 1968. Т. 2.

*В.А.Яковлев, Т.А.Кондратьева.*

**СУ ТАШҮ**, ел саен бер үк фасылда елга суының шактый артуы һәм аның нык күтәрелүе; гадәттә, бу вакытта тугайларның су астында кадуды күзәтә. Уртача поясының тигезлек елгаларындагы кебек үк Татарстан елгаларында да С.т. язын кар әрү б-н бәйлә. Респ-каның коньяк өлешендә уртача алганда 28–30 мартта, төньякта — 4–5 апрельдә башлана, тиндәшләр рәвештә 27–28 апрельдә һәм 5–7 майда тәмамлана. Апрельдә ТР терр-ясендә формалашкан ташу агымы уртача айлык агымнан 6–7 тапкыр, кышкы челләдә уртача айлык агымнан 20 тапкырдан артып китә. С.т. чорында кар сулары агымының



Вятка елгасында су ташу.

уртача күләме 5 км<sup>3</sup> яки гомуми еллык агымның 61,9% ын тәшкил итә. Куйбышев сусаклагычы төзелгәнә кадәр С.т. вакытында Идел һәм Кама елгаларының түбән агымында су биеклеге 9–10 м га күтәрелгән. Уртача зурлыктагы елгаларда (Чишмә, Зәй, Зөя һ.б.) су биеклеге 4–6 м, кече елгаларда 2–3 м га арта.

**СУ ТРАНСПОРТЫ**, к. *Елга транспорты*.

**СУ ТУРГАЙЛАРЫ** (Cinclus), шул ук семьялыктан кошлар ыругы, 5 төре билгеле, Евразия, Төньяк-Көнбатыш Африка, Төньяк Америкада таралганнар. Татарстан терр-ясендә бер төре — гади су тургае (С. cinclus) бар.

Сирәк очып керүче кош, Казансу һәм Сумка елгаларының яр буенда очрый. Гәүдәсенә озынлыгы 14–20 см, канат жәме 30 см, авырлыгы 50–70 г. Кара-коңгырт төстә, муены, түше ак. Каурый капламы бик куге, юешләнми торган. Томшыгы зур түгел, оскә таба бөгелгән. Канатлары кыска, түгәрәкләнгән. Койрыгы туры, кыска. Аяклары көчле, шактый озын. Ерак булмаган араларга түбәннән оча. Яннан керешле шарсыман оясын суга якын жирләрдә: тека ярларда, күпер асларында, ташлар арасында кора. Тимгелле 5 ак йомырка сала. Азык эзләгәндә суга чума һәм су төбәндә чабып йөри ала, шундагы вак умырткасызлар б-н туклана. Колак һәм борын тишекләренә су керүдән саклаучы тиречел капкачлары бар.

**СУ «ҮГЕЗЛӘРЭ»** (Bombina), түгәрәктелдәр семьялыгынан койрыксыз жир-су хайваннары ыругы. 5 төре билгеле, Европада һәм Көнчыгыш Азиядә таралганнар. ТР терр-ясендә бер төре — кызыл корсаклы су «үгез» (В. bombina) яши. Көннең күп өлешен суда (сазлыктарда, инеш, буаларда) үткәрә, яр буена эңгер-менгердә генә чыга. Гәүдәсенә озынлыгы 5–6 см. Тиресе төерле. Аркасы кара яки яшкелт таплы коңгырт-соры, корсагы эңгәрсу-кара таплы ачык кызыл-сары яки кызыл төстә. Тешләре фөкәт оскә казналыкта гына. Теле диск сыман. Күз карасы өчпочмаклы. Йөзү әлпәләре алгы очлыгында юк, арткыларында яхшы үсеш алган. Ялкынсыну вакытында С.«ү.»нен тиресе сабын күбеген хәтерләтүче зөһәр лайла бүлеп чыгара, ул аларны ерткычлардан саклый. Яшәвенә 3 нче елында женси яктан житлөгә. Уылдыгын май уртасында чәчә, ана зат, өлешләп, 20–80 шәр бөртек 300–750 уылдык чәчә. Яшь С.«ү». июль ахыры — август башында күренәләр. Күбесенчә су умырткасызлары, аеруча озынборын личинкалары б-н тукланалар. Кори жирдә, кимерүчеләр ояларында, чокырларда кышлыйлар. Табиғаттә 10 елга кадәр яшиләр. Саклауга мохтаж.

**СУ ҮТКӘРГЕЧЛӘР ЧЕЛТӘРЭ**, кулланучыларга су жиберү өчен бикләвеч арматура, насос станцияләре һәм су биру жайланмалары б-н жиһазландырылган үткәргеч торбалар системасы. Су б-н тәэмин итү системасының төп элементы булып тора. С.ү.ч.нда су чиста су резервларынан насос станциясе тарафыннан бирелә. С.ү.ч. божрасыман, тармаклы һәм катнаш рәвештә була. Божра сыман челтәрләр ныктырак булулары б-н аерылып торалар. Үткәргеч торбаларның оптималь диаметрлары су чыгымы күләме буенча билгеләнә. Торак пунктларда С.ү.ч.нда су басымы 6 атм.дан артырга тиеш түгел. С.ү.ч. тимер-бетон, пластмасса, чуен һәм корыч торбалардан корыла. Металл торбаларның эчке өслеге коррозиядән цементлы яки полимерлы каплам б-н саклана.

Идел бие Болгар дәүләте терр-ясендә С.ү.ч.нең беренче элементлары Болгар шәһәрәндә барлыкка килә. Казанда беренче су-үткәргеч 1874 елның 24 октябрендә сафка баса. Шәһәргә су Пановка чишмәләреннән бирелә. Су бирунең уртача күләме тәүлеккә

3000 м<sup>3</sup> тәшкил итә, 25 км озынлыктагы су-үткәргеч магистральлар файдаланыла. 2000 елга су бирунең уртача тәүлеккә күләме 100 тапкырдан күбрәккә, Казанның һәр кеше-сенә су куллануы 125 тапкыр диярлек арта. Халыкның һәм сәнәгать пр-тиеләренә суны күп куллануы сәбәп, су бируне артезиан скважиналары бораулау хисабына арттырырга карар кылына. 1892–98 дә Әки авылында 4 артезиан скважинасы, 1911 дә Царицыно авылы янында 1 скважина (Азино сужийгычы) бораулана. 1913 тә С.ү.ч. озынлыгы 47 км тәшкил итә, тәүлеккә 4400 м<sup>3</sup> чишмә һәм артезиан суы бирелә. 2015 елга ТРда С.ү.ч.нең гомуми озынлыгы 13000 км дан арта, ш.и. Казанда 1500 км чамасы тәшкил итә. Респ-каның шәһәрләрендә су-үткәргечләр б-н торак фондының 91,2% ы, авыл жирендә 44,3% ы жиһазландырылган.

Әд.: Николадзе Г.И., Сомов М.А. Водоснабжение. М., 1995; Казанский водоканал // Бизнес в Татарстане. 1997. № 2; Ерунов Б.Ю. Юбилей творцов чистой воды: Казанскому водопроводу 120 лет // Казанские ведомости. 1994. 25 окт.; Габдулова Н. Программа «Питьевая вода РТ» под угрозой срыва // Время и деньги. 2000. 18 февр. *Р.С.Сафин.*

**СУ ХУЖАЛЫГЫ**, халык хужалыгы тармагы, су байлыгынан комплекслы файдалануны планлаштыру, исәпкә алу, өйрәнү, жир өстендәгә һәм жир астындагы суларны пычранудан саклау, суны куллануларсыз урынга китерү, суларга зарарлы тәэсирләргә бетерү һәм кисәтү б-н шөгылләнә. Төп бурычы — халык хужалыгының барлык тармакларын су б-н тәэмин итү. С.х. ш.у. елгалар, сусаклагычлар һәм сулыкларны суднолар йөреше, гидроэнергетика, балык үрчетү һ.б. ихтыяжлар өчен файдалану, жирләренә су басудан саклау проблемаларын хәл итә. Халык хужалыгы тармаклары су байлыктарынан файдалану үзәнчәлеге буенча суны кулланучыларга (сәнәгать, а.х., коммуналь хужалык) һәм судан файдаланучыларга бүленә, болары суның үзәннән түгел, ә судан алына торган энергия яисә су тирәленнән (гидроэнергетика, су транспорты, балыкчылык һ.б.) файдалана. Су байлыктары чыганагы — елгалардагы һәм башка сулыктардагы элекке хәленә кайта торган су запаслары. Татарстанда — болар Идел һәм Кама елгалары бассейннары, аларның тармакланган кушылдык челтәре, грунт һәм кар сулары. Татарстанның иң зур сулыгы — Урта Идел һәм Түбән Кама сусаклагычы, алар суднолар йөреше, ш.у. сәнәгать, а.х., халык ихтыяжы өчен су чыганагы сыйфатында файдаланыла. Күлләр челтәре һәм ясалма сулыктар ТРда аз үсеш алган. Су байлыктарынан файдалану су хужалыгы балансы нигезендә, ягъни суга ихтыяж б-н су байлыктарының күләме һәм сыйфаты чагыштырмасында гамәлгә ашырыла. Үсеш перспективаларын исәпкә алып, халык хужалыгы тармакларының һәм халыкның суга ихтыяжын канәгатьләндерү өчен, ш.у. сәнәгать һәм конкүреш агынтылары б-н пычранудан саклау һәм суларга зарарлы тәэсирләр б-н көрәш өчен елга, сусаклагыч, күл һ.б. сулыктарны комплекслы файдалану һәм саклау уздырыла. Татарстанда бу эшнә Табиғый бай-

лыклар һәм экология министрлыгы, Урта Идел бассейны су хужалыгы идарәсе, Су жыю корылмалары идарәсе, Водоканал, шәһәр су чистарту корылмалары, насос станцияләре башкара.

В.А.Наутов.

**СУ ЧАЯННАРЫ** (Nepidae), кандалалар семьялыгы. Дөнья фаунасында 150 гә якын; Татарстан терр-ясендә 2 төре билгелә: нык сузынны нәзек гәүдәле чыбыксыман ранатра (*Ranatra linearis*) һәм озынча түгәрәк гәүдәле гади су чаяны (*Nepa cinerea*). Агымсыз һәм акрын агымлы сулыкларда яшиләр. Су төбендә яки су үсемлекләре буйлап хәрәкәтләнәләр, начар йөзәләр, алгы аяклары электереп алырга жайлашкан. Гәүдәсенә очында атм. һавасын сулау өчен озын сулыш көпшәсе бар. Суда кышлыйлар. Ерткычлар. Татарстанда Идел-Кама саклаулыгының Раифа урманчылыгы күлләрендә, Куйбышев сусаклагычы култыкларында, Идел һәм Кама елгаларының тугай күлләрендә һәм култыкларында очрый. Ике төре дә ТРның Кызыл китабына кертелгән.

Әд.: Определитель насекомых Европейской части СССР. М.—Л., 1965. Т. 2; Красная книга РТ. К., 1995.

С.М.Шәфигуллина.

**СУ ЧӨЧӨГЕ** (Nymphoides), коңдыз үләнчөләр семьялыгынан күпшөлүк су үсемлекләре ыругы. 20 гә якын төре билгелә, Европа һәм Азиядә таралган. ТР терр-ясендә бер төре — калкан яфраклы С.ч. (*N. peltata*) Идел елгасының элеккеге тугае сулыгында (Яшел Үзән р-ны, Обсерватория станциясе) үсә. Үсү тиерәгенә су астында калуы сәбәплә, С.ч. юраклыга. 90–150 см биеклектәге үсемлек, буынтыклы шуышма тамырчалы, түгәрәк яфраклары озын сапларда, эре сары чөчөкләре су өстендә йөзеп йөрүче чатыр чөчөк төркемә жыйналган. Яфрактарның өске ягы ялтыравыклы. Үсемлекнең суга күмелгән өлешләре — кара төстәге төерлә. Июль—сентябрьдә чөчөк ата. Орлыктан үрчи. Су кошлары, ондатра һәм нутрия өчен азык. ТРның Кызыл китабына кертелгән.

**СУ-ЕЛГÁ** авылы, Мамадыш р-нында, Мамадыш шәһәрненән 20 км көнбатыштарак, Омар елгасы бассейнында урнашкан. 2010 елда 148 кеше (татарлар) яши. Урман хужалыгы, такта яру з-ды. 1924 тә нигез салына. Оештырылган көненнән ТАССРның Мамадыш кантоны Мамадыш волостенда. 1930 ның 10 августынан Мамадыш р-нында. Халык саны: 1938 дә — 242, 1949 да — 175, 1958 дә — 162, 1970 тә — 214, 1979 да — 164, 1989 да — 159, 2002 дә — 154 кеше.

**СУАЛЧАННАР**, сузынны гәүдәле түбән төзелешле ике яклы — симметрияле умырткасыз хайваннарның жымла төркеме. Гәүдәсен кыскартырга һәм шуның ярдәмендә хәрәкәтләнәргә сәләтле тире-мускул капчыгы бар. 20 меңгә якын төре билгелә. ТРда С.ның өч тибы киң таралган: *яссы суалчаннар*, йомры (к. *Нематодалар*) һәм *бөжралы суалчаннар*. Яссы суалчаннардан барлык жирдә очрый торган ирәкле яшәүче керфекле *планарияләр* — ерткычлар, иң гади төзелешлеләр, вак кысласыманнар, бөжәк личинкалары б-н тусе-

на. Имгечләр һәм *тасма суалчаннар* (*солитёрлар*, *каеишчалар*, тасмачалар, *эхинококк*) — хайван һәм кешеләр паразиты. Сулыкларда йомры суалчаннардан *чәчүсуалчаннар*, *бөтерлекч суалчаннар* яши, алар исә балык маймыгчылары б-н туклана. *Ыргакбашлар*, нигездә, — кысласыманнар һәм бөжәкләрдә, *аскаридалар*, *бабасырлар* кыргый һәм йорт хайваннары, кеше эчәклегендә паразитлык итәләр. Бөжралы *аз төкле суалчаннар* туфракта һәм сулыкларда яшиләр. Куйбышев сусаклагычы төзелгәннән соң, Каспий диңгезеннән күп кенә төкле суалчаннар керә, алар исә төче суда яшәргә яраклашалар. Яңгыр суалчаннары һәм быргычлар органик калдыкларның таркалу процессын тизләтеп файда китерәләр. Сөлекләр күп кенә хайваннар өчен азык булып торалар, кайберләре кан суырып балыкларга, кошларга, имезүчеләргә һәм кешеләргә зыян китерәләр.

Р.М.Сабиров.

**СУАР**, Идел бие Болгар дәүләтендәге урта гасырлар (9 — 14 йөзләр) шәһәре. Язма чыганаclarда 10 йөздән башлап искә алына. 948–75 елларда *Суар бөклегенең* башкаласы, акча сугу урыны (10 йөз). Соңрак Идел бие Болгар дәүләте составына керә, дәүләтнең эре сәяси, икътисади һәм сәүдә үзәгенә әверелә. Шәһәр яны урлар б-н әйләндереп алына. Халкы игенчелек, терлекчелек, һөнәрчелек, сәүдә б-н шөгильләнә. 1236 да Бату хан гаскәрләре тарафыннан басып алына. Фаразлар буенча, *Болгар бөклеге* составында гади шәһәр булып кала. 14 йөз ахырына элеккеге сәяси һәм икътисади әһәмиятен югалта, 15 йөздә яшәүдән туктый. Шәһәрнен археол. калдыкларын Үтәк елгасының (Идел кушылдыгы) югары агымы буендагы хәзерге Спас р-ны Кузнечиха авылы тирәсендәге *Суар шәһәрлеге* б-н бәйләп карыйлар.

Әд.: Смирнов А.П. Волжские булгары. М., 1951; Хузин Ф.Ш. Булгарский город в X — начале XIII вв. К., 2001.

И.Л.Измайлов.

**СУАР БӨКЛЕГЕ**, Урта Идел буендагы болгар бөклеге. 940 елларда суарлар б-н жирле төрки-фин-угор кабиләләрен берләштергән нәтижәсендә барлыкка килә. Башкаласы — *Суар* шәһәре. Суар бөклеге идарәчеләреннән Габулла бине Микаил, Талиб бине Әхмәд, Мөмин бине Әхмәд мәгълүм. 975 тә Болгар бөклеге б-н берләшә. Идел бие Болгар дәүләтен монгол гаскәрләре яулап алгач, *Болгар бөклеге* составында була.

Әд.: Смирнов А.П. Волжские булгары. М., 1951; Фахрутдинов Р.Г. Очерки по истории Волжской Булгарии. М., 1984; Измайлов И.Л. Образование Булгарского государства // История татар с древнейших времён. Т. 2. Волжская Булгария и Великая степь. К., 2006.

И.Л.Измайлов.

**СУАР ШӘҺӘРЛЕГЕ**, археол. истәлек; Үтәк елгасының (Идел елгасы кушылдыгы) суларындагы 10–14 йөзләр болгар торулыгы, Спас р-ны Кузнечиха авылынан 4,5 км көнбатыштарак урнашкан. Беренче тапкыр 1893 елда Г.Н.Әхмәров тарафыннан тикшерелә, 1933–37 дә А.П.Смирнов, 1974–75 тә Т.А.Хлебникова, 1990–94 тә Ф.Ш.Хужин, Р.Ф.Шәрифиллин һ.б. тарафыннан өйрәнелә. С.ш.нен гомуми майданы 90 га дан артык, ши.

64 га — эчке шәһәр терр-ясе. Планда дүрт почмаклы формадагы шәһәрлек озынлыгы 4,5 км га сузылган биек урлар һәм тирән чокырлар б-н әйләндереп алынган була. С.ш. янында зур майданлы Покровское, 1 нче һәм 2 нче Татгородокское авыллыклары ачыклана. Шәһәрлек терр-ясендә урлар өстендә бура-келәт рәвешендәге агач саклану корылмалары, монументаль кирпеч ныгытмалар («Суар сарае») калдыклары, балчык сылап эшләнгән бүрәнә торак һәм хужалык корылмалары, 2 каберлектә мөселман каберләре һ.б. сакланып калган. Кайбер галимнәр С.ш.н *Суар* шәһәре б-н бәйләп карыйлар. *Болгар тарих-архитектура музей-саклаулыгы* составына керә.

Әд.: Смирнов А.П. Сувар: Итоги раскопок 1933–1937 гг. // Тр. Гос. ист. музея. 1941. Вып. 16; Хузин Ф.Ш., Шафигуллин Р.Ф. Город Сувар: Некоторые итоги и задачи археологического исследования // Проблемы древней и средневековой археологии Волго-Камья. К., 1999.

Ф.Ш.Хужин.

**СУАРЛАР**, к. *Савирлар*.

**СУБАЕВ** Бакый Мөхәммәтгалим улы (1864, Казан — 1917 дән соң), Казан сәүдәгәре, эшмәкәре. 1888 елда сәүдәгәрләр И.М.Борнаев, М.Ә.Сәйдәшев б-н бергә мех һ.б. товарлар б-н сату итүче «Субаев Б., Борнаев И. һәм Сәйдәшев М.» сәүдә йортын оештыра. 1894 тә пр-тие устав капиталы 500 мең тәшкил иткән «Ә.Я.Сәйдәшев уллары б-н һәм Б.Субаев» пай ширкате итеп үзгәртелә. Ул пияла, мех әйберләре, ш.у. чәй, ширкәр житештерү һәм сату б-н шөгильләнә. 19 йөз ахырында — 20 йөз башында ширкәтнең эшләре начар бара, 1904 тә С. сәүдәгәрләр катлавыннан чыгара.

Р.Р.Салихов.

**СУБАЕВ** Нияз Габулла улы (30.5.1925, Казан — 10.10.1998, шунда ук), тарихчы, тарих фән. д-ры (1990). 1941–47 елларда Казан авиация з-дында термист-рихтовщик. Казан ун-тын тәмамлай (1952). ТАССР Дәүләт музейендә (1955–57), КПССтың Татарстан өлкә ком-ты каршындагы КПСС тарихы ин-тында (1957–59), КПССтың Татарстан өлкә ком-ты архивында (1959–65), Казан мед. ин-тында (1965–92), ТР ФАннң Тел, әдәбият һәм тарих ин-тында (1992–93) эшли. Хезмәтләре Гражданныр сугышы тарихына, 1920 елларда СССР һәм чит ил эшчеләре арасындагы халыкара мөнәсәбәтләрнең үсеш мәсьәләләренә карый. «Идел буенда гражданныр сугышы, 1918–20» («Гражданская война в Поволжье, 1918–20», 1974) хезмәтен нәшер итүдә, «Совет власте өчен» («За власть Советов», 1960), «Чит илләр хәрби интервенциясе һәм Гражданныр сугышы елларында Татарстан большевиклары (1918, август — 1920, декабрь)» («Большевики Татарии в годы иностранной военной интервенции и Гражданской войны (август 1918 — декабрь 1920)», 1961), «Бөек Ватан сугышы елларында Татарстан (1941–1945 еллар)» («Татария в период Великой Отечественной войны (1941–1945 гг.)», 1963) документлар жыйентыкларын төзүдә катнаша. Медальләр б-н бүләкләнә.



И.П. Субботин.

Хезм.: Родники солидарности. К., 1971; Орган турецких интернационалистов «Ени дунья» как исторический источник // Народы Азии и Африки. 1975. № 2; Польский журнал в Татарии как источник изучения культурной жизни польского населения // Советское славяноведение. 1989. № 2.

Әд.: Казанский университет (1804–2004): Библиограф. словарь. К., 2004. Т. 3.

**СУБАЕВ** Флюр Йосиф улы (20.7.1930, БАССРның Бәләбәй кантоны Кыскалга а. — 28.7.2000, Уфа ш.), генерал-майор (1980). Бәләбәй пед. уч-щесен (1948), Алма-Ата хәрби чик сакчылары уч-щесен (1953), Бөтенсоюз чыттан торып уку хокук ин-тын (Хабаровск ш., 1965), СССР Дәүләт иминлеге ком-ты органның Югары чик бую командирлары курсларын һәм Югары мөхтәп каршындагы житәкчеләр составы ф-тын тәмамлый (Хабаровск ш., 1985). 1948–50 елларда Кыскалга авылында тарих укытучысы булып эшли. 1950 дән Совет Армиясе сафларында. 1953–76 да Ерак Көнчыгыш чик бую округында: 1953–60 та 55 нче Кызыл Байраклы чик бую заставасы башлыгы урынбасары, башлыгы, 1962–76 да Благовещенск чик бую отряды башлыгы. 1977–84 тә Байкал аръягы Кызыл Байраклы чик бую округы башлыгы урынбасары һәм Хәрби совет әгъзасы. 1981–84, 1986–90 да Кавказ арты чик бую округы командиры урынбасары һәм Хәрби совет әгъзасы. 1984–86 да Әфганстан Респ-касында хезмәт итә. 1990 да Тбилисидан Уфага күчкән. 1992 дән отставкада. РФнең Башкортстан Респ-касы буенча Федераль Иминлек советы идарәсендә, Башкортстан «Иминлек һәм хокук тәртибе» хокук саклау органның социаль яклау ассоциациясе рәисе булып эшли, Чик буенда махсус техника урнаштыру һәм кулланылышка кертүдә катнашканы өчен СССР Дәүләт бүләге бирелә (1987). Кызыл Йолдыз, 3 нче дәрәжә «СССР Кораллы Көчләрендә Ватанга хезмәт иткән өчен» орденнары, медальләр б-н бүләкләнә. Уфада С. яшәгән йортка мемориаль такта куела.

*М.З.Хәбибуллин.*

**СУБАШ** авылы, Теләче р-нында, Теләче авылынан 25 км коньяк-көнчыгыштарак, Нырсы елгасы буенда. 2010 елда 218 кеше (татарлар) яши. Халкының төп шөгыле — кырчылык, мөгезле эре терлек асрау. Урта мәктәп, клуб, китапханә. Рев-циягә кадәрге чыганаclarда Дүртойле Субаш исеме б-н билгеле. 18 йөздә — 19 йөзгә 1 нче яргысында халкы дәүләт крәстияннәре каглавына керә, игенчелек, терлекчелек, итек тегү һәм киез итек-киез житештерү б-н шөгыльләнә. 20 йөз башында Изге Гүрий борадәрлеге (1872 да

ачыла, 1910 да земство мәктәбе итеп үзгәртелә), кыз балаларны укырга-язарга өйрәтү (1911 дән) мәктәпләре, су һәм жил тегермәне, 2 вак-төякләр кибеге эшли. Бу чорда авыл жәмәгатенең имана жире 1145,5 дис. тәшкит итә. 1920 гә кадәр Казан губернасының Мамдыш өязе Шомырбаш волостенда, 1920 дән ТАССРның Мамдыш кантонында. 1930 ның 10 августыннан — Балык Бистәсе, 1935 нең 10 февраленнан — Теләче, 1959 ның 12 октябреннан — Саба, 1991 нең 4 октябреннан Теләче р-нында. Халкы саны: 1782 дә — 100 ир-ат; 1859 да — 373, 1897 дә — 720, 1908 дә — 873, 1920 дә — 935, 1926 да — 720, 1938 дә — 649, 1949 да — 606, 1970 тә — 492, 1979 да — 384, 1989 да — 285, 2002 дә — 209 кеше.

**СУБАШ АТЫ** авылы, Арча р-нында, Арча шәһәрненнән 18 км төньяк-көнбатыштарак, Аты елгасының югары агымы буенда. 2010 елда 206 кеше (татарлар) яши. Халкының төп шөгыле — кырчылык, мөгезле эре терлек, сарык асрау. Башлангыч мәктәп, клуб, китапханә. Мәчет. 17 йөзгә 2 нче яргысында нигез салына; 1960 елларга кадәр Кече Аты буларак билгеле. 18 йөздә — 19 йөзгә 1 нче яргысында халкы дәүләт крәстияннәре каглавына керә, игенчелек, терлекчелек, умартачылык, киндер туку б-н шөгыльләнә. 20 йөз башында мәчет, 2 жил тегермәне, 3 вак-төякләр кибеге эшли. Бу чорда авыл жәмәгатенең имана жире 1528,4 дис. тәшкит итә. 1920 гә кадәр Казан губернасының Казан өязе Яңа Кишет волостенда, 1920 дән ТАССРның Арча кантонында. 1930 ның 10 августыннан Арча р-нында. Халкы саны: 1782 дә — 111 ир-ат; 1859 да — 531, 1897 дә — 911, 1908 дә — 1004, 1920 дә — 863, 1926 да — 992, 1938 дә — 1004, 1949 да — 744, 1958 дә — 534, 1970 тә — 505, 1979 да — 377, 1989 да — 255, 2002 дә — 245 кеше.

**СУББОТИН** Иван Павлович (14.9.1922, Лаш кантоны Корноухово а. — 30.12.1983, хәзер Мари Респ-касының Волжск ш.), Дан орденының тулы кавалеры (16.1.1944, 9.5.1944, 24.3.1945), гв. старшинасы. Колхозда эшли. 1941 елның ноябреннан Кызыл Армия сафларында. 1942 нең июненнан Бөек Ватан сугышы фронтларында: 210 нчы гв. укчы полкында пулемётчы, отделение командиры (6 нчы армиянең 71 нче гв. укчы дивизиясе). Воронеж, 2 нче һәм 1 нче Балтыйк бую фронтлары гаскарләре составында Курск сугышында (1943), Витебск-Орша, Полоцк һәм Мель (барысы да — 1944) һөжүм операцияләрендә катнаша. 1944 нең 5 гыйнварында Новосокольники шәһәрненнән (Псков өлкәсе) коньяктарак сугышта батырлык күрсәтә: пулеметтан атып, дошманның танкка каршы орудие расчётын сафтан чыгара, шуның б-н совет укчы подразделениеләренә уңышлы хәрәкәткә ярдәм итә; 1944 нең 2–12 мартында, шәһәр тыбындагы Идрица посёлогынан коньяк-көнчыгыштарак дошман контр-һөжүмен кире кайтарганда, дошманның дистәдән артык солдатын юк итә, яралана, әмма сафта кала; 1944 нең июнендә шәһәр тыбындагы Бешенковичи посёлогы (Витебск өлкәсе) янындагы сугышта разведчиклар төрке-

ме б-н дошманның 4 понтон күперен батыра, көймәсен кулга төшереп, Көнбатыш Двина елгасын кичеп чыга һәм дошман траншеясына бәрәп керә, ике немец солдатын эсир алып, аларны полк штабына кайтарып тапшыра. 1945 тә демобилизацияләнгәннен соң, Волжскида яши, мебель ф-касында эшли. Кызыл Йолдыз ордены, медальләр б-н бүләкләнә.

Әд.: Кавалеры ордена Славы трёх степеней: Краткий биограф. словарь. М., 2000.

*М.З.Хәбибуллин.*

**СУББОТИН** Михаил Фёдорович (1835, ноябрь, С.-Петербург — 8.4.1893, Мәскәү), терапевт, медицина д-ры (1863). Мед.-хирургия академиясен (С.-Петербург) тәмамлаганнан соң (1860), хәрби медицина хезмәтендә (1864 елга кадәр). 1865–67 дә Халык мәгарифе министрлыгында. 1867–86 да Казан ун-тында, гомуми патология (1872 дән аерым патология һәм терапия) кафедрасында, бер үк вакытта, 1877 дән, госпиталь терапиясе клиникасында, проф. (1868). Хезмәтләре уремия вакытында кан патологиясен, химик ярсоткычлар б-н тәэсир иткәндә нервлар ярсотуын, сидек эшләп чыгаруда бөөр тукумасының ролен өйрәнүгә карый.

Хезм.: О физиологическом действии пикротоксина // Военно-мед. журн. 1864. Ч.91; О влиянии пищи на количественный состав молока // Военно-мед. журн. 1867. Ч. 98.

**СУББОТИН** Серафим Иванович (3.5.1906, Казан — 16.11.1976, Киев), геофизик, физика-матем. фән. д-ры (1955), Украина ССР ФА академигы (1961; 1957 дән мөхбир әгъза), Украина ССРның атказ. фән. эшлеклесе (1966). Казан ун-тын тәмамлаганнан соң (1931), Кавказ арты геол. идарәсендә (Тбилиси) эшли. 1938 елдан Ленинград гамәли геофизика ин-тында, 1939 дан Украина геол. идарәсендә, 1940 тан Дәүләт геофизика трестының Урта Идел бую бүлегендә (Куйбышев ш.). 1944 тан Украина ССР ФАнда: Геол. фәннәре ин-тында, 1950 дән Файдалы казылмалар геологиясе ин-тында, 1960 тан Геофизика ин-ты директоры. Хезмәтләре теоретик һәм гамәли геофизикага, тектонез теориясенә карый. С. гравиетрик алымын б-н Татарстан терр-ясендә нефть чыганаclarы ачыкланган яңа локаль структуралар таба. Украина ССР Дәүләт (1972), СССР ФАнең В.И.Вернадский исем. (1976) бүләкләре лауреаты. Ленин ордены, Хезмәт Кызыл Байрагы ордены, медальләр б-н бүләкләнә.

Хезм.: Процессы в верхней мантии Земли и связь с ними строения земной коры. Киев, 1964; Мантия Земли и тектогенез. Киев, 1968.

**СУБУЯР** (Hydrocharis), субуярчалар сымлыгынан күшәлек су үсемлекләре ыругы. 6 төре билгеле, Европа, Азия, Төньяк Африка, Австралиядә таралган. ТР терр-ясендә бер төре — гади С. яки бака түшәге (H. morsus-ranae) бар. Барлык районнарда очрый. Агымлы һәм әкрән агымлы сулыкларда үсә. Ботаclarы 15–30 см озынлыкта. Сабагы жепсыман. Яфраклары бөтен, сабакчалы, яфрак таралгысына жыйналган. Чәчәкләре бер женесле, эре, ак төстә, озын чәчәк сапларында. Жимеше — жиләксыман. Июль-

дә чәчәк ата. Горизонталь үскән бәбәкләр ярдәмендә үрчи, алар очында яшь организмнар барлыкка килә. Бөрә рәвешендә кышлый, көзен исә алар төпкә тоша, ә язын су өслегенә чыгалар. Халык медицинасында яфрак төнәтмәсә бәвел кудыру чарасы. Аквариум үсемлеге буларак файдаланыла.



Гади субуяра.

«СУВА́Р», ижтимагый-сәясәти атналык газета. Оештыручылары — ТР МК, Казан шәһәре хакимияте башлыгының коммуналь милек б-н идарә итү ком-ты, газета редакциясенен хезмәт коллективы. 1993 елның августыннан Казанда чуаш телендә нәшер ителә. Нашире — «Тат-медиа» ААЖ. Төрле еллардагы баш мөхәррирләр — В.Данилов, А.К.Иванов, К.А.Малышев. Татарстан һәм Россиянең башка төбәкләрендәге чуаш диаспорасының соц.-сәясәти, икътисади һәм мәдәни тормышы яктыртыла, төрледән-төрле мавыктыргыч һәм танып белү материаллары басыла. 1995 тән кушымтасы «Шураптус» ж-лы чыгарыла.

**СУВЕРЕНИТЕ́Т** (нем. Souveranitat, фр. souveraineté — югары хакимият), дәүләтнең эчке тормышын оештыру, милли үсеш һәм тышкы багланышлар мäsәлälәрен хал итүдәге мөстәкыйльлеге. Татарстан Респ-касы чикләнгән С.тан файдалана, анын законнары Россия Федерациясә хөкүмәте б-н килешү нигезендә анын үзе тарафыннан РФнә тапшырылган хокук кысаларынан читтә генә өстенлек итә. С. төшенсә Татарстанның һәм бу хокукларны гамәлгә ашыруы Окт. рев-циясе жиңгәннән соң Россия Федерациясә оешу процессында башлангыч ала.

1917 елның 16 ноябрәндә «Правда» г-тасында «Россия халыкларының хокуклар Декларациясә» басылып чыга, анда халыкларның тигезлеге һәм суверенлыгы, аларның бүленеп чыгып мөстәкыйль дәүләтләр төзү дәрәжәсенә кадәр ирекле үзбилгеләнү хокукы игълан ителә. 1918 нең 31 гыйнварында Эшче, солдат һәм крәстьян депутатлары советларының 3 нче Бөтенроссия съездында «Эшче һәм изелгән халыкларның хокуклар Декларациясә» кабул ителә. Анын 1 нче бүлегенә 2 нче маддәсендә: «Россия Совет Республикасы ирекле милләтләрнең ирекле берлеге нигезендә совет милли республикаларының федерациясә буларак оештырыла», — диелә. Бу Декларация, мөһим конституцион акт буларак, 1918 нең 10 июлендә Советларның 5 нче Бөтенроссия съездында кабул ителгән РСФСР Конституциясенә беренче бүлек итеп кертелә. Декларациянең соңгы пунктында «өлкә совет республикалары» «федераль Хөкүмәттә һәм башка федераль учреждениеләрдә» «катнашырга теллирәмә һәм ни рәвешләр икәнлеген «вәкаләтле совет съездында» үзләре хал ителәр, дип билгеләнә. Шул рәвешләр асимметрик федерациягә нигез салына.

1918 дә — 1920 еллар башында Россиядә Гражданныр сугышы чорында РСФСР составына кергән автономияле респ-калар формалашу процессы бара.

СССР төзелү мәсәлälәрен хал иткәндә, татар сәясәт һәм дәүләт эшлекчеләре (мәс., М.Х.Солтангалиев, Г.Г.Мансуров, К.Г.Мохтаров һ.б.) автономияле респ-каларга СССР составына турыдан-туры керү хокукы биру идеясе б-н чыгыш ясыялар, Россия халыкларының төрләр дәрәжәләргә бүлүгә каршы чыгалар. Әмма бу идея И.В.Сталин тарафыннан кире кагыла, анын тарафдарлары «милли тайпылыш»та гаепләнә һәм репрессияләргә дучар ителә (к. «Солтангалиевчелек»).

Бөтенроссия УБК һәм РСФСР ХКСның 1920 ел 27 май Декреты б-н Автономияле Татарстан Совет Социалистик Республикасы (ТАССР) төзелә. Анын үз конституциясә, законнар чыгару һәм башкарма хакимият органнары, законнар чыгару хокукы, югары мәхкәмә органнары, терр-ясенә кагылыгызлыгы, башкаласы һ.б. дәүләтчелек атрибутлары раслана. Әмма андый «үзбилгеләнү» тулы булмый, ул татар халкының тизләтелгән социаль-икътисади һәм мәдәни алгарыш мөһфәгәтләрәненә жавап бирми.

1930 елларда, СССРның яңа Конституциясен тикшергәндә, Татарстан АССРын союздаш респ-ка итеп үзгәртү мәсәлälәсә кабат кен тәртибенә куела, ләкин ул ил житәкчеләгендә хуплау тапмый. Татарстанның, СССРның башка автономияле берәмлекләренен статусы хакиндагы мәсәлälәрне хал итүдә бердәмлек булмау сәбәплә, оештырылганнан соң 17 ел дәвамында респ-каның үз Конституциясә булмый. Ул 1937 дә генә кабул ителә; Конституциянең үзәнчәлеге шуннан гыйбарәт: анда формаль рәвештә автономия хакинда сүз бара, әмма, асылда, автономия гамәлгә керми. 1980 еллар ахырында, илдә үзгәртеп корулар башлангач, совет хакимиятенен беренче елларында кабул ителгән төп конституцион документлар кабат актуальләшә.

1990 ның 30 августында ТАССР Юсы респ-каны суверен Татарстан Совет Социалистик Респ-касы (ТССР) дип белдергән «Татарстан Совет Социалистик Республикасының дәүләт суверенитеты турында Декларациясә»н кабул итә. Декларациядә РСФСР һәм ТССР арасындагы мөнәсәбәтләрнең шартнамәләр башлангычында төзеләргә тиешлеге күрсәтелә. Татарстан терр-ясендәге жир, жир асты һәм табигый байлыктар һ.б. ресурслар фәкать респ-ка халкының милкә санала, нинди милләттән, социаль катлаудан булуларына, нинди дин, сәясәи юнәлеш тотуларына һ.б. аерымлыктарына карамастан, респ-каның барлык гражданнының тигез хокуклары гаранцияләнә, дәүләт телләре сыйфатында татар һәм рус телләренен тигез хокукта файдаланылуы, башка телләрнең саклануы һәм үсешә тәэмин ителәчәк дип игълан ителә. Декларациянең әзерләнүчә Союз шартнамәсен респ-ка имзалавы өчен хокукый нигез булачагы күздә тотыла. Әмма Татарстан АССРның союздаш респ-кага әверелү процессы СССР таркалу сәбәплә

өзелә. Әлеге вакыйгалардан соң булган сөйләшүләр нәтижәсендә 1991 нең 15 августында РСФСР һәм ТССР арасында яктарның «мөнәсәбәтләрне жайга салуның шартнамәле формаларын файдалануга йөз тотуга» ниятләре теркәлгән, БДБнең «башка республикаларының мөнфәгәтләрү киерсытмаган өстенлекле мөнфәгәтләрә искә алынган» беркетмә имзалана. Бу иң яңа тарихта Мәскәү һәм Казан арасында кул куелган беренче документ була. 1992 нең 22 гыйнварында РСФСР һәм ТССР хөкүмәтләре икътисади хезмәттәшлек турындагы килешүне имзалыйлар. 1992 нең 7 февралендә ТССР Юсы «ТССРның исеме үзгәрү турында» Законнын кабул итә, респ-ка Татарстан Респ-касы дип атала башлый. 1992 нең 21 мартында Татарстанда *референдум* уздырыла, анын нәтижәләре ТРның суверен демократик дәүләт булуын раслый (сайлаучыларның 61,4% ы яклап тавыш бирә). Респ-каның яңа статусы 1992 нең 6 ноябрәндә кабул ителгән *Татарстан Республикасы Конституциясендә* беркетелә, 1994 нең 15 февралендә РФ Президенты Б.Н.Ельцин, Россия Федерациясә Хөкүмәте Рәисе В.С.Черномырдин, Татарстан Респ-касы Президенты М.Ш.Шәймиев һәм Татарстан Респ-касы Премьер-министры М.Г.Сабиров тарафыннан Россия Федерациясә һәм Татарстан Республикасы арасында «*Россия Федерациясә дәүләт хакимияте органнары белән Татарстан Республикасы дәүләт хакимияте органнары арасында эшләр бүлешү һәм үзара вәкаләтләр алмашу турында*» Шартнамәгә кул куела. Россиягә — 17, Татарстанга 15 вәкаләт беркетелә, уртақ карамакка 23 вәкаләт билгеләнә. Шартнамә нигезендә РФ һәм ТР хөкүмәтләре арасындагы 12 килешү (хәрби төзелеш, хәрби сәнәгать комплексы, бюджет, таможня, тышкы икътисади эшчәнлек турында һ.б.) имзалана, шул рәвешчә Шартнамәне гамәлгә ашыру механизмы булдырыла. Шартнамә РФне федератив дәүләт буларак саклауда һәм ныгытуда мөһим роль уйнай, ТРда ижтимагый-сәясәи вазгыятьне яхшырту өчен шартлар тудыра, респ-каның яңа икътисади чынбарлыкка яраклашуына, Татарстан халыкларының милли мәдәниятләре яңарышы һәм алга таба үсешә буенча киң колалчы планнарның гамәлгә ашырыла башлавына ярдәм итә.

Төрле ижтимагый-сәясәи факторлар йогынтысында федератив мөнәсәбәтләр һәм «С.» төшенчәсенәң өчтәлеге билгелә бер үзгәрешләр кичерә. Конституцион төрдәге тәкъдимнәр әзерләү, теркәү буенча эш алып бару өчен, ТР Дәүләт Советының 2001 ел 20 сентябрь карары б-н ТРда Конституция комиссиясә (рәисе М.Ш.Шәймиев) төзелә. Анын тәкъдимнәрә ТР Дәүләт Советы тарафыннан карала һәм ТРның 2002 нең 19 апрелендә кабул ителгән «Татарстан Республикасы Конституциясенә үзгәрешләр һәм өстәмәләр кергү турында» законы б-н раслана. Нәтижәдә, ТР Конституциясә тексты РФнең 1993 елгы Конституциясә б-н тәңгәлләштерелә. ТР Конституциясенен яңа редакциясендә респ-каның конституцион строе нигезләре билгеләнгән 1 нче маддә барлыкка килә. Ан-

да ТРның статусы һәм аның терр-ясеңең чикләре ТР һәм РФнең узара килешүеннән башка үзгәртелә алмый дип күрсәтелә. 4 нче мәддәнең 3 нче өлешендә каралганча, «...федераль закон һәм Татарстан Республикасы карамагындагы эшләр буенча Татарстан Республикасының норматив хокукый акты арасында каршылык туган очракта мәсьәлә Татарстан Республикасының норматив хокукый акты нигезендә хәл ителә». 2007 нче 26 июнендә РФ Президентны В.В.Путин һәм ТР Президентны М.Ш.Шәймиев тарафыннан яңа «Эшләр һәм вәкаләтләр бүлешү турында...» Шартнамәгә (2007 нче 24 июлендә РФнең Федераль законы сыйфатында раслана) кул куела. Анда Шартнамәне төзөгәндә яклар Татарстанның тарихи, мәдәни һ.б. үзенчәлекләреннән чыгып эш ителә, ТРның 1992 нче 21 мартында уздырылган референдумы нигезендә 1994 нче 15 февралендә төзелгән Шартнамәне куллану тәҗрибәсен исәпкә алалар, диелә. Шартнамәдә ТР Россия Федерациясе субъекты булып тора, РФ һәм аның субъектлары карамагындагы эшләрдән һәм вәкаләтләрдән тышы, тулы дәрәҗә хакимиятенә ия дип күрсәтелә. Татарстан терр-ясеңдәге жир, жир асты, су, урман һ.б. табигый ресурсларны файдалану һәм саклау аның күпмилләтле халкының тормышы һәм эшчәнлегенә нигезен тәшкил итүен исәпкә алып, яклар респ-каның икътисади, экологик, мәдәни һ.б. үзенчәлекләре б-н бәйлә мәсьәләләргә бергәләп хәл итү турында килешенеләр. Күрсәтелгән проблемалар буенча РФ хөкүмәте һәм ТР Дәүләт Советы РФ Федераль Жыенының Дәүләт Думасы каравына закон проектлары кертәләр. Уз вәкаләтләр кысаларында Татарстан чит дәүләтләр субъектлары һәм адм.-терр. берәмлекләре б-н халыкара һәм тышкы икътисади багланьшлар булдыра, халыкара оешмалар органнары эшчәнлегендә катнаша, шу. халыкара һәм тышкы икътисади багланьшларны гамәлгә ашыру буенча килешүләр төзи (РФнең Тышкы эшләр министрлыгы б-н килешенеп), ТРдан читтә яшәүче татар халкына милли үзенчәлекләргә, мәдәниятне, телне саклау һәм үстерү буенча дәрәҗә ярдәме күрсәтә (РФ хөкүмәте б-н килешенеп).

ТР дәрәҗә хакимияте органнарының РФ дәрәҗә хакимияте федераль органнары, РФ субъектлары, шу. чит дәрәҗәләрнең дәрәҗә учреждениеләре, оешмалары, сәнәгать һ.б. компанияләре б-н узара эшчәнлеген тәэмин итү өчен, ТР вәкаләтле, даими, сәүдә-икътисади вәкилләкләр, халыкара оешмалар каршында даими вәкилләкләр булдыра (к. *Татарстан Республикасының вәкилләкләре*).

Чыг.: Конституция (Основной Закон) Татарской Автономной Советской Социалистической Республики. К., 1937; Образование Татарской АССР: Сб. док. и материалов. К., 1963; Конституция (Основной Закон) Татарской Автономной Советской Социалистической Республики. К., 1978; Суверенный Татарстан: Документы. Материалы. Хроника / Сост. Д.М.Исхаков. М., 1998; Конституция Республики Татарстан. К., 2002.

Әд.: Х а ф и з о в. Ш.Ш. Развитие советской государственности татарского народа. К., 1966; Я г у д и н Ш.Ш. Политико-правовой статус автономной республики в советской федерации // Совет-

ское государство и право. 1990. № 3; Ж е л е з н о в Б.Л. Правовой статус Республики Татарстан. К., 1996; Договор Российской Федерации и Республики Татарстан: Пять лет развития. К., 1999; Т а г и р о в И.Р. История государственности Татарстана. XX век. К., 2005; Республика Татарстан: Новейшая история. События. Комментарии. Оценки. / Авторы-составители Ф.Х.Мухаметшин, Л.В.Агеева. В 3-х томах. К., 2000–2009; Ш а й м и е в М.Ш. Новая страница в истории Татарстана // Республика Татарстан. 2010. 26 авг.

И.Р.Таһиров, Г.С.Сабиржанов.

«СУВЕРЕНИТЕТ» (Татарстан суверенлыгын яклау һәм гамәлгә ашыру ком-ты), ижтимагый-сәяси оешма. Бөтентатар ижтимагый үзәге (БТИУ) активистлары тарафыннан оеша; 1990 елның мартында БТИУ пленумында «Татарстанның союз статусы турындагы закон проектын эшләү буенча гражданнар комитеты»н оештыру турында карар кабул ителә. 1990 нчы 30 августында ТАССР ЮС «Татарстан Совет Социалистик Республикасының дәрәҗә суверенитеты турында Декларация» кабул иткәч, 1990 нчы 19 сентябрдә Татарстан суверенлыгын яклау һәм гамәлгә ашыру ком-тының Учредитель сьездын эзерлү өчен составында 52 кеше булган Респ-ка координацион советы оеша. 1990 нчы 25 ноябрдә Казанда «С.» Учредитель сьезды уза, анда оешманың уставы һәм программасы кабул ителә, шу. составында 27 кеше булган координацион совет сайлана (рәисе — Ә.Г.Мәхмүдов). 1991 нче 1 февралә «С.» ТР МК каршында теркәлә.

«С.» ком-ты уставы индивидуаль, коллектив һәм ассоциация эгъзалыгын күздә тоталар. 1990 еллар башында 1 меңгә якын индивидуаль эгъза исәпләнә. Идея-сәяси доктрина оешма программасына (1990 нчы 25 ноябрдә кабул ителә), «Татарстан Республикасы дәрәҗә суверенлыгын ныгыту юллары һәм хокукый нигезләр» ТР дәрәҗә суверенлыгын беркетү һ.б. документларга нигезләнә (1993 тә Ә.Г.Мәхмүдов һәм Г.Г.Мортазин тарафыннан эшләнә, 1996 да кабул ителә). «С.» ком-тын оештыруның төп максаты буларак «республика территориясендә яшәүче барлык халыкларның бәхетле киләчәге хакына Татарстанның ныклы дәрәҗә суверенлыгына ирешү» игълан ителә (респ-ка суверенлыгында татар халкының үзбилгеләнүгә хокукын гамәлгә ашыру күз алдында тотыла). «С.» программасында совет чорында яшәп килгән һәм «үзенчә сәләтсезлеген, халыкларның, милләтләрнең һәм аларның дәрәҗәти берләшмәләренчә табигый үсешенә каршылыгын күрсәткән» тоталитар режимның адм. команда системасы кискен тәнкыйтьләнә. 1991 нче ахырына кадәр ком-т житәкчеләге Татарстанга союздаш респ-ка статусын һәм респ-кага Союз килешүенә мөстәкыйль кул кую хокукын бирүләрен таләп итә, ул чорда әлеге килешү өстендә эш алып барыла. «С.» эгъзалары эшләгән һәм 1991 нче 21 маенда СССР ЮС Президиумына тәкъдим ителгән Татарстан Конституциясе проектының бер варианты шул принципларга нигезләнә. СССР таркалгач, ком-т житәкчеләге респ-ка бәйсезлеге идеясен алга сөрә, шул рәвешле Россия б-н мөнәсәбәтләр халыкара хокук принципларына нигезләнәргә тиеш

була. Шул жирлектә «С.» ком-ты житәкчеләре дәрәҗә хакимиятенчә федераль органнарына сайлауларны респ-када уздыруга даими рәвештә каршы чыгалар, шу. «Россия Федерациясе дәрәҗә хакимияте органнары белән Татарстан Республикасы дәрәҗә хакимияте органнары арасында эшләр бүлешү һәм узара вәкаләтләр алмашу турында» Шартнамәнең имзалануына (1994 нче 15 февралә) тискәре карыйлар.

«С.» ком-ты программасында демократия һәм кеше хокукларына, идеяләренә, бигрәк тә халыкларның үзбилгеләнүгә хокуклары бирелгәнлек игълан ителә. Төп игътибар татар халкының милли проблемаларына юнәлтелә; аның бергә тулпанып ныгуы, респ-кадагы ике дәрәҗә теленчә берсе буларак, татар теленә «зур уңайлык режимы» булдыру зарурлыгы асызыклана (соңрак күп тапкырлар Татарстанда татар теленә бердәбер дәрәҗәле статусы бирү таләбе дә куела). «С.» ком-ты активистлары тарафыннан төрле елларда вакытлы матбугат басмалары — «Суверенитет» (1991–95), «Коммерсант Татарстан» (1992–93), «Независимость» (1992–93), «Бәйсезлек» (1992), «Бәйсез Илем» (1994) г-талары, «Независимая Отчизна» (1994) ж-лы чыгарыла.

«С.» ком-ты үз эшчәнлегенчә башыннан ук Татарстан житәкчеләгенә оппозицион көч буларак чыгыш ясыя. Респ-каның тулы бәйсезлегенә омтылуны игълан итеп, ком-т житәкчеләре 1990 еллар башында татар радикаль сәяси хәрәкәтләре, аеруча «Иттифак» Татар милли бәйсезлек партиясе б-н узара тыгыз элемәттә тора: уртак митинглар, агитация кампанияләре уздыра. «С.» ком-ты активистлары 1992 дә Милли Мәҗлес (Милли жылышып) һәм Татарстанның Респ-ка партиясен оештыруда һәм аның эшчәнлегендә катнаша. 1991–92 еллар чигендә ком-т утырышларында «Татарстан бәйсезлеге»н яклау максатыннан милли гвардия оештыру кирәкчеләге турындагы мәсьәлә карала (1991 нче 26 декабрдә «Милли гвардия концепциясе» кабул ителә); еш кына Татарстан халкының Россия армиясе сафларында хезмәт итүен туктату зарурлыгы хакында белдерелә. 1994 тә Ә.Г.Мәхмүдов тырышлыгы б-н Татарстан бәйсезлеге партиясе (ТБП) оеша. Оештыру сьезды 1994 нче 18 маенда Казанда уза, рәис итеп Ә.Г.Мәхмүдов сайлана. ТБП барлыкка килү аны оештыручыларның РФ һәм ТР арасындагы килешүенчә имзалануын хата буларак бәяләвә, Татарстанның тулы бәйсезлегенчә яклау б-н бәйлә. Әмма ТБП актив эшчәнлек жәелдерә алмый. 1996 нчы 27 апрелдә Казанда «С.»ның 2 нче сьезды була, анда оешманың да һәм гомумән татар милли хәрәкәтенчә да кризис хәлендә булуы билгеләп үтелә. 1996 дан башлап «С.» тарафдарларының сәяси активлыгы жини башмый. Киң ижтимагый хуулау житенкерәмәгәч, ком-т житәкчеләге татар милли хәрәкәтенчә башка оешмалары, бигрәк тә БТИУ вәкилләре б-н элемәтләр урнаштырырга омтыла. 1990 еллар ахырында «С.» хәрәкәте таркала.



Әд.: Терентьева И.В., Беляков Р.Ю., Сафаров М.Ф. Республика Татарстан: Политические партии, движения, лидеры. К., 2001.

М.Ф. Сафаров.

«СУВЕРЕНИТЕТ», айлык ижтимагый-саяси газета. Күпмилләтле «Суверенитет» демократик хәрәкәте органы. 1991 елның июленнән 1995 кә кадәр Казанда рус телендә нәшер ителә. Төрле еллардагы баш мөхәррирләр — А.Х.Мәннанов, Ә.Г.Махмудов. Газетаның лозунгы — ТР Конституциясеннән алынган цитата: «Татарстан — мөстәкыйль демократик дәүләт». Актив авторлары арасында — М.Әхмәтжанов, Р.Галләмов, З.Зәйнүллин, Ә.Кәримүллин, А.Мәннанов, Ә.Махмудов, Г.Мортазин, Р.Мөхәммәдинов, Р.Шакиров. Газета 1990 еллар башында татар милли-демократик хәрәкәте күтәрелеш чорында чыга. Материалларның күп өлеше Татарстанның дәүләт статусына, аларны хәл итү өчен көчләрне бергә туплап ныгыту буенча татар милли оешмалары хәрәкәте мәсьәләләренә багышлана. Редакция тарафыннан татар халкының үзбилгеләнүгә хокукын гәмәлгә ашыру формасы буларак ТРның тулы мөстәкыйльлеген раслау идеясе уздырыла. Респ-каның элеккегә хәле колониаль буларак характерлана, РФ б-н узара мөнәсәбәтләренә халыкара хокук принципларында урнаштыру мөһимлеге асызыклана. Милли Мәжлес эшчәнлеге, Милли Мәжлес платформасында берләшкән саяси оешмалар эше яктыртыла, рәсми документлар, Милли Мәжлес депутатлары исемлеге басыла. Милли хәрәкәт идеологлары тарафыннан эшләнгән «Татар халкы Конституциясе» проекты, Милли Мәжлес чакыру буенча оештыру ком-тына Бөтендөнья татар корылтаенда (1992) карау өчен тәкъдим ителгән «ТРның дәүләт мөстәкыйльлеге турында»гы, «Милли Мәжлес турында»гы закон проектлары басыла. «Суверенитет» хәрәкәтенен Бөтендөнья ижтимагый үзәге, «Иттифак» фиркасе, Ш.Мәржани исем. жәмгыять «Азатлык» — татар яшьләренен берлеге, Татарстанның респ-ка партиясе б-н берлектә саяси белдерүләре чыга, 1994 тә «Суверенитет» хәрәкәте Уставы дөнья күрә. Газета үз битләрен «ТРның хәрби доктринасы» («Военная доктрина РТ») мәкаләсенә, «ТР суверен дәүләтенен хокукый нигезе һәм аны ныгыту юллары» («Правовые основы и пути закрепления государственного суверенитета РТ») концепциясенә һ.б.га бира. Редакция ТР житәкчелеген респ-каның мөстәкыйльлеген раслау һәм яклауда килешүчән сәясәте өчен тәнкыйтли. «Россия Федерациясе дәүләт хакимияте органнары белән Татарстан Республикасы дәүләт хакимияте органнары арасында эшләр бүлүшү һәм узара вәкаләтләр алмашу турында» шартнамәсе проектын бастыра. Газета Татарстан территориясендә РФ референдумнарын һәм сайлауларын уздыруга каршы чыга, федераль Узәк мәнфәгатьләрен чагылдырган саяси хәрәкәтләренә тәнкыйтли, «Вечерняя Казань», «Известия Татарстана», «Казанские ведомости» г-талары б-н фикер алыша. Россия һәм Татарстандагы саяси вакыйгалар һәм аларга бәяләмәләр аерым биттә «Вакыйга — Фактлар — Фикер алышу» («Со-

бытия — Факты — Отклики») сәхифәсендә яктыртыла. Материалларда татар теле һәм мәдәнияте язмышы, татар диаспорасы, ш.и. Башкортстан татарларының хәле темалары даими күтәрелә. Респ-кадагы икътисади хәлләр, аның икътисади мөстәкыйльлеге формалашу, хужалык итүенә яңа формалары үсешенә багышланган материаллар аерым биттә «Татарстанда коммерция яңалыклары» («Коммерческие новости Татарстана»), «Татарстан коммерсанты» («Коммерсант Татарстана») дигән исемнәр б-н басыла. Әдәби сәхифәләрдә Ә.Махмудов, Р.Камәртдинов, В.Кузнецов, Р.Батрашев һ.б. шигърьләре бирелә. Күп кенә саннарның тарихи-мәдәни мирас бүлегендә Р.Г.Фәхретдиновның «Алтын Урда һәм татарлар» китабыннан өзекләр басыла. Газета финанс авырлыгы һәм милли хәрәкәтнең сүлләнүе сәбәпле чыгудан туктый.

Р.А.Айнәтдинов.

**СУВӨРОВ** Фёдор Матвеевич (14.9.1845, Пермь губ., Верхотурье өязе Кувшинский Гороблагодатский завод — 19.6.1911, Казан), математик, геометр, саф математика д-ры (1885), атказ. проф. (1896). 1867 елда Казан ун-тын тәмамлаганнан соң, шунда ук эшли: практик механика кабинеты каршындагы музей хезмәткәре (1869–71), саф матем. каф. профессоры (1885 тән), физика-математика ф-ты деканы (1899–1905); бер үк вакытта Казан югары хатын-кызлар курсларында математика фәннәрен укыта (1870–80). Хезмәтләре күп үлчәнешле дифференциаль геометриягә карый. С.ның өч үлчәнешле системаларның характеристикалары турындагы диссертациясе («О характеристиках систем трёх измерений», 1871) геометриядә уйланма элементлар теориясе буенча (Н.И.Лобачевский, немец математиклары К.Гаус һәм Г.Риман идеяләре үстерелә, өч үлчәнешле риман фәзаларының дифференциаль инвариантлары өйрәнелә) Россиядә беренче хезмәт була. Интеграль исәпләүләр, сызма һәм аналитик геом. буенча дәрәҗәләр авторы. Табиғиятчылар жәмгыятенен матем. секциясен оештыручыларның берсе. Н.И.Лобачевский хезмәтләре жьентгыгының 1 нче томын басмага әзерләүдә катнаша; «Учёные записки Императорского Казанского университета» ж-лы мөхәррире (1892 дән).

Х е з м.: Интегральное исчисление. К., 1884; Определённые интегралы. К., 1887; Вариационное исчисление. К., 1889.

Әд.: Е ф и м о в М.Ф. Воспоминания о профессоре Ф.М.Суворове. К., 1912; О л о н и ч е в П.М. Казанский геометр Фёдор Матвеевич Суворов // Ист.-мат. исслед. 1956. Вып. 9.

**СУВӨРӨКӘ** посёлого, Чистай р-нында, Чистай шәһәрәннән 31 км көнчыгыштарак, Куйбышев сусаклагычыннан 2,5 км читтә урнашкан. 2010 елда 3 кеше (руслар) яши. 18 йөз уртасында нигез салына. Рев-циягә кадәр рус чыганакаларында Новопоселённые Ключищи, Ключищи исемнәре б-н дә билгелә. 1861 елгы реформага кадәр халкы алпавыт крәстияннәре катлавына керә, игенчелек, терлекчелек б-н шөгьльләнә. 20 йөз башында авыл жәмәгәтенен имана жире 108 дис. тәшкил итә. 1920 гә кадәр Казан гу-

бернасының Чистай өязе Иске Чишмә волостенда, 1920 дән ТАССРның Чистай кантоньнда. 1930 ның 10 августыннан Чистай р-нында. Халык саны: 1782 дә — 31 ир-ат; 1859 да — 190, 1897 дә — 198, 1908 дә — 206, 1920 дә — 229, 1926 да — 223, 1938 дә — 252, 1949 да — 52, 1958 дә — 93, 1970 тә — 68, 1979 да — 42, 1989 да — 25, 2002 дә — 16 кеше.

«**СУВӨРӨКӘ КЫСРЫКЛАУ**», фронт газетасы. Байкал арьягы-Амур хәрби округы саяси идарәсе органы. 1945 елның 28 июненнән 1947 нән августы ахырына кадәр татар телендә нәшер ителә. Башта Чита шәһәрәндә, Япония б-н сугыш башлангач — Кытай терр-ясендә, сугыш тәмамлангач — Хабаровск шәһәрәндә басыла. Мөхәррире — М.Минһажев. Газетада К.Әхмәров, А.Әхмәт, Ф.Басыйров, А.Шамов эшли. «С.к.»да Байкал арьягы фронты частларының Квантун армиясенә каршы хәрби хәрәкәтләре яктыртыла.

Әд.: Ш а м о в а А. Печать, рождённая в огне // Казань. 2007. № 7.

«**СУВӨРӨКӘ**», фронт газетасы. 2 нче Балтыйк буе фронтының саяси идарәсе органы. 1944 елның февраленнән 1945 кә кадәр татар телендә нәшер ителә. Мөхәррире — М.Шәймәрданов. Хәрби хәбәрчеләре — Р.Баһау һәм И.Гурьев.

**СУГАН** (Allium), суганчалар семьялыгынан ике- һәм күпчелек үләнчел үсемлекләр ыругы; ишелчә культурасы. ТРда 10 төре бар. Башлы С. иң киң таралган. Икееллык үсемлек. Беренче елда суганын формалаштыра, икенче елда чәчәк ата һәм орлыклар барлыкка килә. Чәчәк төркеме — чәчәк төбәндә ялган чатыр. Чәчәкләре вак, ике жәнәслә, ак, шәмәхә, алсу, сары, яшькелт төстә, читтән серкәләнүче (бал кортлары, чебеннәр



Башлы суган.

ярдәмендә). Жимеше — тартмачык; орлыклары кара, каты тышчалы. Яфраклары көпшәсыман, куыш. Тамыр системасы көчсез. Тамырларының топ массасы 5–20 см тирәнлектә була. Суганнары ясси, озынча һәм түгәрәк; сортына карап, 2,4–14% шикәр, 2–23,9 мг % С витамини, эфир майлары була; яфракларында 25–47,7 мг % С витамини, 1,3–5,9 мг % А провитамини бар.

Башлы С. дым ярата. Ундырышлы, әче булмаган, чүпсез туфракны өстен күрә. Иң яхшы элгәрләр — кәбестә, томат, кыяр, көзге бөртекләрдә, бәрәнчә. Тәме буенча башлы С.ны ачы, ярымачы, төчөгә бүлеләр. Респ-када якынча 2500 га мөйдәндә үстерелә, орлыклык вак суган уңышы — 1 га дан 70–120 ц, су-

ганы — 100–400 ц, орлыгы 5–10 ц чыга. Чәчүгә рөхсәт ителгән сортлары: «Мячковский 300» (1985), «Штутгартен Ризен» (1988), «Бессоновский местный», «Арзамасский местный», «Стригуновский местный», «Татарский».

ТР халкы күпчеллек С. үстерә: батун — «Русский зимний» сорты (чәчүгә 2001 дә рөхсәт ителә), суган формалаштырмый, бер урында 4 елга кадәр үсә, унышы 1 га дан 300 ц га кадәр; шнитт — «Медонос» сорты (1990); ялпак суган — озын тасма кыяклы суган, аз үстөрелә, унышы 1 га дан 250 ц га кадәр.

Төп кортыкчылары: суган чебене, кәбестә ябалакчыгы, гади чикерткә, дүртаяклы сарымсак талпаны, тамыр талпаны, сабак немагоды, табак трипсы. Авырулары: муен череге, ялган ончыл чык һ.б.

Әд.: Воробьева А.А. Лук. М., 1980; Вашгород: Маленькая энцикл. М., 1995.

«СУГЫШ САФЫ», ижтимагый-сәясәи газета. Төньяк фронтның Мөселман солдатлары ком-ты органы. 1917 елның 5 ноябрөнән 1918 ең 18 февраленә кадәр Псков шәһәрәндә татар телендә нәшер ителә. Мөхәррире — М.Н.Килдебәков.

«СУГЫШ ХӘБӘРЛӘРЭ», хәрби газета. Керәшен татарлар өчен чыгарылган беренче вакытлы басма. 1915 елның февраленән 1917 ең декабрәнә кадәр Вятка шәһәрәндә татар телендә кириллицада нәшер ителә, якынча 40 саны чыга. Вятка губернасының губернаторы А.Г.Чернявский күрсәтмәсе б-н керәшен татарларны Беренче бөтендөнья сугышы фронтларындагы хәрби хәрәкәтләр барышы б-н таныштыру максатыннан оештырыла. Удмурт («Войнасы ивор») һәм мари («Война увер») телләрендә дә басылә. Оештыручысы һәм мөхәррире — Вятка әжнәби миссионер курслары житәкчесе, Казан руханилар академиясен тәмамлаган П.П.Глезденёв. 1915 ең ахырында губерна земствосы газетаны финанслауны туктата һәм Глезденёв аны үз акчасына чыгара башлый. 1917 дә земство газетага акча бирүне яңарта. «С.х.» б-н Д.Григорьев, Р.Давлей, Н.Егоров, Р.Лопухин, Г.Романов, В.Соловьёв хезмәттәшлек итә. Газета керәшен «Дус» г-тасы редакциясе б-н тыгыз аралашып эшли. Төп игътибар фронтлардагы Россия һәм союздаш гаскәрләренң уңышларына бирелә, «Жингәнчегә кадәр сугыш» лозунгына таяна. Рус армиясенң уңышсызлыклары, массакуләм дезертирлык, солдатларның приказларга буйсынмавы һәм дошман б-н дуслашу, нигездә, большевикларның жимерү эшчәнлегә б-н аңлатыла. Глезденёв газетаны миссионерлык идеяләрен, «Дин, патша һәм Ватан өчен!» лозунгын пропагандалау өчен файдалана. 1916 дан «С.х.» битләрендә жирле әжнәби халыклар тормышы, кооперация турындагы материаллар, санитария һәм а.х.н алып бару буенча киңәшләр бастырыла. Газета Февр. рев-циясен хуплый, Россиянең конституцион-респ-ка юлы б-н үсешенә юнәлтелгән демократик үзгәрешләренә якый, Вакытлы хөкүмәт, Эшче һәм солдат депутатлары советы эшчәнлеген даими яктыртып бара. Сайлау системасын демократияләштерү һәм жирле үзидарә орган-

нарының, беренче чиратта ояз земстволарының, вокаләтләрен киңәйтү тәфсилләп анализлана. Газета Учредитель хәбәры сайлау алды компаниясендә актив катнаша, Вятка губернасының сәясәи оешмалары кандидатлары б-н таныштыра. Аның битләрендә Идел буеның аз санлы халыклары вәкилләренң съездлары эше киң яктыртыла (Казан, 1917 ел, май, август).

1917 ең 1 сентябрәндәге санында Россиянең федератив демократик респ-ка итеп үзгәртелгән тәкъдим иткән август съездының 4 эшче комиссиясе карарлары басылә. Редакция тарафыннан керәшен һәм татар-мөселманнарның этник тарихындагы аермалар турындагы фикер хуплана. Вятка губерна Советларының өлкәдә совет хөкүмәте расми төстә игълан ителгән 1 съездыннан соң (1918 ең 5–8 гыйнвары) газетаның исеме «Хәбәр йортүче» дип үзгәртелә. Ул консерватив-монархик юнәлештән самодержавиенә бәреп төшерүне хуплауга кадәр, совет хакимиятенә лояльлек б-н тәмамланган эволюция ясыи.

Әд.: Рәмиев И. Вакытлы татар матбугаты (Альбом). 1905–1925. К., 1926; Григорьев А.Н. Кряшенский вопрос в Татарии и его разрешение Советской властью: Дис. ... М., 1945; Насыров Т.М. Репрессии против небольшевистской татарской прессы в 1917–1919 годах // Отч. история. 2000. № 4.

Т.М.Насыров.

СУГУШЛЫ авылы, Бөгелмә р-нында, Бөгелмә шәһәрәннән 21 км көньяк-көнчыгыштарак, Казан–Оренбург автомобиль юлы буенда. 2010 елда 114 кеше (татарлар) яши. Халкының төп шөгыле — кырчылык, мөгезле эре терлек асрау. Клуб. 1927 дә нигез салына. Оештырылган көнәннән ТАССРның Бөгелмә кантоны Бөгелмә волостенда. 1930 ның 10 августыннан Бөгелмә р-нында. Халык саны: 1938 дә — 228, 1949 да — 225, 1958 дә — 154, 1970 тә — 152, 1979 да — 146, 1989 да — 118, 2002 дә — 103 кеше.

СУГУШЛЫ авылы, Лениногорск р-нында, Лениногорск шәһәрәннән 20 км көньяк-көнбатыштарак, Урман Чимшәсе елгасы буенда. 2010 елда 514 кеше (татарлар) яши. Халкының төп шөгыле — кырчылык, мөгезле эре терлек асрау. Урта мәктәп, мәданият йорты, китапханә. Мәчет. 1730 елларда нигез салына. 1920 елларга кадәр — Шугышлы, рев-циягә кадәр чыганаclarда Надырова буларак та билгелә. 18 йөздә — 19 йөзнен 1 нче яртысында халкы типтәрләр һәм дәүләт крәстияннәре катлауларына бүленә, игенчелек, терлекчелек, Бөгелмә оязе авылларында ой салу б-н шөгыльләне. 20 йөз башында 3 мәчет, 3 су тегермәне эшли. Бу чорда авыл жәмәгәтенә имана жире 3410 дис. тәшкил итә. 1920 гә кадәр Самара губернасының Бөгелмә оязе Спиридоновка волостенда, 1920 дән ТАССРның Бөгелмә кантонында. 1930 ның 10 августыннан — Шөгәр, 1959 ның 16 октябрәннән Лениногорск р-нында. Халык саны: 1746 да — 30, 1785 тә — 91 ир-ат; 1795 тә — 306, 1859 да — 391, 1889 да — 1252, 1897 дә — 1653, 1910 да — 2268, 1920 дә — 2268, 1926 да — 1452, 1938 дә — 1341, 1949 да — 1241, 1958 дә — 1176, 1970 тә — 1057,

1979 да — 832, 1989 да — 577, 2002 дә — 577 кеше. С.да Сов. Союзы Геройлары Г.Г.Гафиятуллин, М.Х.Халиуллин; Соц. Хезмәт Геройлары Ш.Г.Галиев, Ж.С.Зайнагов туған.

Әд.: Шөгәр төбәге — хәзинәләр чимшәсе = Шугур — край сокровищ. К., 1997.

«СУГУШЧАН АЛЛАСЫЗ», айлык фәнни журнал. Сугышчан аллассызлар берлегенң Узак советы органы. 1925 елның августыннан 1937 ең ноябрәнә кадәр Мәскәүдә татар телендә нәшер ителә, барысы 172 саны чыга. 1925–32 дә (5 нче санга кадәр) «Фән һәм дин» исеме б-н дөнья күрә. Төрле еллардагы мөхәррирләр — Г.Гафуров-Чыгытай, Г.Алтай, И.Наильский, Б.Мансуров, И.Агишев. Журнал б-н Х.Арский, С.Атнагулов, Г.Әхтәмов, Г.Басыйри, М.Басыйров, Ф.Галәви, М.Давыдов, Г.Ибраһимов, Ф.Кәрими, Г.Касыймов, М.Килдебәков, М.Максуд, Г.Мансуров, Ш.Мостай, В.Садри, С.Сәетгалиев, С.Тарханов, Ш.Шәйхи, Г.Шәрәф, В.Шәфигуллин, М.Яушев һ.б. хезмәттәшлек итә. Басманың максаты — атеизмны пропагандалау һәм дин б-н көрәш. «Дингә каршы көрәш — социализм өчен көрәш» девизи б-н чыга. Исеме үзгәргәнчә, журналда астрономия, метеорология, биол., мед., физiol., һ.б. табигый фәннәре буенча күп санда мәкаләләр басылә. Журналда ислам, христианлык, буддачылык, иудаизмның барлыкка килү тарихы һәм, асылда, шу.у. атеизм туу һәм аның үсешенә багышланган язмалар урын ала. Материалларның күп өлеше (ил тарихы, авылны үзгәртеп кору, мәдәни рев-ция, индустрияләштерү турында) тормышның соң күрәнешен пропагандалауга һәм татар халкының киң катлавын соң төзелешкә жәлеп итүгә юнәлдерелә. «Тәнкийт һәм библиография» сәхифәсендә табигый фәннәре һәм дини тематика буенча әдәбият турында мәгълүмат урнаштырыла. Редакция мөселманнар арасында алдасызлар хәрәкәте оештырырга омытла. 1927 дә журнал «Һәр волостька — атеистлар оешмасы» лозунгы б-н чыга. Исеме үзгәртелгәннән соң, редакция басманың дингә каршы юнәлешен көчәйтә, игътибарын СССРда дини оешмаларның соң төзелешкә каршы хәрәкәтенә тулпый. Шунда ук табигый фәннәре мәгълүматлары, марксистик-ленинчыл фәлсәфә тезислары, матур әдәбияттан мисаллар китерелә. Журналда татар матбугатының, ш.и. «Игенчелек», «Колхозчы», «Кызыл Татарстан», «Эшче» г-таларының дингә каршы мәкаләләре анализлана. Редакция көрәшенә 2 фронтта алып барырга кирәк дигән фикердә тора: «сул тайпылышка» каршы, ягъни дини оешмаларны тыю һәм дин б-н килешүчәнлеккә каршы. СССРдагы дингә каршы оешмаларның эшчәнлегә һәм эш ысуллары, халыкара дингә каршы хәрәкәт проблемалары, чит илләрдәге дини оешмаларның «контрреволюцион» эшчәнлегә системалы рәвештә яктыртып барыла, методик ярдәмлекләр басылә. Урыннардагы дингә каршы эш иллюстрациясе сыйфатында авыл хәбәрчеләренң мөселман дин эшлекләрен кысрыклау, манараларны кисү, мәчетләрен клублар, уку йортлары, кино заллары итеп үзгәртеп кору фактлары турындагы кыска язмалар

ры басыла. Журнал эшчәнлегенә соңгы елларында аның битләрендә татар ижади интеллигенциясен һәм әдәбият-сәнгать классикларын тәнкыйтьләү көчәя (1936 ның 5 нче санында «Тукай ижатында милләтчелек һәм дин» дигән мәкалә басыла). Журнал милли телләрдәге матбуатны үзәктән алуга бәйле рәвештә ябыла.

«СУГЫШЧАН АЛЛАСЫЗ», атналык газета. ВКП(б)ның Татарстан өлкә ком-ты һәм Сугышчан алласызлар берлегенә Татарстан өлкә совети органы. Наширләр — «Красная Татария» һәм «Колхозник Татарии» г-талары. 1929–33 елларда Казанда татар телендә нәшер ителә (1932 нең 1 июненә кадәр «Динсезләр» исеме б-н чыга). Төрле еллардагы мөхәррирләр — М.Хосәенов, В.Әхмәров, Ж.Жәрмәкиев, Ж.Хужиев, Яушев һ.б. Газета б-н Г.Гаизов, А.Нурмөхәмәтов, Д.Фатихи, Х.Шәфигуллин, Г.Шияси һ.б. хезмәттәшлек итә. «С.а.» «Дингә каршы көрәш — социализм өчен көрәш» лозунгы б-н чыга. Фәнни атеизмның төп кагылдулар пропагандалый. СССРда һәм аннан чигтә дингә каршы пропаганданы оештыру, фән һәм техника яңалыклары б-н таныштыра.

«СУГЫШЧАН АЛЛАСЫЗЛАР», фәнни журнал. ВКП(б)ның Татарстан өлкә ком-ты һәм Сугышчан алласызлар берлегенә Татарстан өлкә совети органы. 1929–33 елларда Казанда татар телендә нәшер ителә.

**СУДА ТУПЛЫ УЁН** (ватерпол), суда туп б-н командалы спорт уены. 7 шәр кешелек ике команда арасында 20x30 м үлчәмле (2 м тирәнлектә) турыпочмаклы майданда алып барыла, алгы як уртасында кидеге 3 м һәм биеклегә су өстеннән 0,9 м булган капкалар куела. Казанда С.т.у. 1940 елларның 2 нче яргысыннан үсеш ала; аны нигезләүчеләр — А.Х.Панайопти, Ф.Ботбеков, О.А.Новак. 1948 дә ТАССР жыйлма командасы беренче тапкыр Куйбышев шәһәрәндә халыкара матчта катнаша. 1950 елларда С.т.у. «Спартак», «Динамо» ирекле спорт жәмгыятьләрендә һәм ДОСААФта үсеш ала. Шәһәр ярышлары 1961 дән алып барыла. 1974 тә Казанда С.т.у. буенча 8 нче Балалар-яшүсмерләр спорт мәктәбе ачыла (1974 тән директоры В.А.Панайота, 2001 дән В.С.Денисов), тәрбияләнүчеләре арасында Бөтенроссия Яшьләр уеннары чемпионнары (1977, 1981, 1985), СССР (1986), (1983, бронза), Россия (2011, 2013 ТР жыйлма командасы составында) (2006, көмеш) яшүсмерләр беренчелекләрендә, Россия укучылар спартакиадаларында (2011, көмеш), спорт мәктәпләренә 1 нче жәйге Бөтенроссия спартакиадаларында (2012) жинүчеләр бар. 2009 дан Казанда С.т.у. буенча Е.Н.Мишин истаеленә бөтенроссия турнирлары уздырыла. С.т.у. Казанда олимпия резервндагы Балалар-яшүсмерләр спорт мәктәбендә (Идел бие район хакимияте бассейны), С.т.у. буенча 8 нче Балалар-яшүсмерләр спорт мәктәбендә, олимпия резервндагы уч-щедә, «Ак бүре», «Олимп», «Буревестник», «Бустан» спорт комплексларындагы секцияләрдә жәелдерелә. СССР, Европа, дөнья чемпионнары һәм Олимпия уенна-

рында катнашучылар һәм медаль алуучылар (СССР һәм Россия жыйлма командалары составында) арасында Казан спортчылары бар: Россиянең атказ. спорт остасы М.С.Закиров, И.Х.Зиннуров; халыкара класслы спорт остасы А.Бойко, О.Владимиров, И.Н.Горбач, Н.И.Шәрәфиев; Россиянең спорт осталары А.Зиннәтуллин һәм А.Одинцов — Казанда Бөтендөнья жәйге Универсиадада (РФ жыйлма командасы составында) көмеш медаль алуучылар. Иң яхшы тренерлар: РСФСРның атказ. тренеры В.А.Лелюх, В.Б.Сахаров; РФнең атказ. тренеры В.А.Горюнов; халыкара категорияле судьялар А.А.Афанасев, И.Х.Зиннуров. 1993 тән ТРның «Органик синтез» АЖ каршындагы «Синтез» командасы С.т.у. буенча Россия чемпионатының югары лигасында чыгыш ясай, 2014 тән С.т.у. буенча «Синтез-Академия-Казан» студентлар командасы («Синтез» клубы һәм Идел бие физкультура, спорт һәм туризм академиясе уенчылары) Россия чемпионатында катнашуга билгеләнә (икесендә дә баш тренер — И.Х.Зиннуров).

**СУДАКЛАР**, с ы л а л а р (Stizostedion), алабугалар семьялыгынын. 5 төре билгеле, Евразиядә, Төньяк Америкада таралганнар. Татарстан терр-ясендә бер төре — гади С. (S. luciperca) барлык сусаклагычларда һәм Идел б-н Каманың барлык зур кушылдыкларында яши. Озынлыгы 60–70 см, авырлыгы 2–4 кг. Гәүдәсе озынча, ян-яктан кысылган, вак тәңкә б-н капланган. С. — өске һәм аскы казналыкларында нык аерылып торучы казык тешле һәм шомә өлештән торучы саңак капкачлы ерткыч. Сырты яшыкелт, корсагы көмешсыман-ак тоста. Гәүдәсенә аркылы конгырт сызыклар төшкән. Беренче сырт йөзгеченә нулрлар чәнечкеле. Уылдыгын апрель–майда яр бие участокларына, шу. тирән сулыкларга берьюлы чәчә. Уылдык бөртекләре, ябышты, челтәр рәвшен ала. Женеси житлегу чоры — ата балыкларда 5–6, аналарда 6–7 яшьтә. Башлыча, кәсәбәчелек эһәмияте булмаган вак балыклар (кыртыш, жилембалыклар, алабуга, вак балык) б-н туклана. Кәсәбәчелек объекты.

**СУДАН ҮЛӨНЁ** (Sorghum sudanense), суданика, судан соргосы, кыякчылар семьялыгынын барьеллык үләнчел үсемлекләр ыругы. Кыргый төре Африкада Нил үзендә очрый. Терлек азыгы буларак Көнбатыш Европада, Төньяк һәм Көнчыгыш Африкада, Һиндстан, Америка, Австралия, Россиядә үстерелә. С.ү.нең куагы куп саллы (яхшы шартларда 120 гә кадәр) 0,5–3 м биеклектәге яфраклы сабаклардан барлыкка килә. Яфраклары ланцетсыман, шомә, аксыл-яшел. Чәчәк оешмасы — озынлыгы якынча 40 см лы жәнәк себеркәч. Жимеше — бөртекчә, башак кабыгы б-н тыгыз капланган. 1000 бөртекчәнең авырлыгы 10–15 г һәм күбрәк була. Чабыш алганнан соң да яхшы үсә. Яшел азык һәм үлән өчен башак жиберу вакытында әзерлидәр. 1 га дан 700 ц яшел азык, 60–100 ц печән чыга. 100 кг печәндә 57 азык берәмлеге һәм 7,4 кг үзләштерелә торган протеин бар. Үзе генә дә, шу. катнаш чөчүлекләрдә (чина, соя, вика, люпин, көнбагыш һ.б.) үстерелә.



М.В. Суднишников.

3–4 тапкыр чабыш алырга мөмкин. Орлыкның чәчү нормасы 1 га га 14–22 кг, орлыкны күмдерү тирәнлеге — 3–8 см. Татарстанда зур булмаган майданчыкларда яшел конвейр системасында печән, үлән оны әзерләү өчен үстерелә. «Кинельская 100» (1983), «Тиганская» (2002), «Айда» (2003) сортлары районлаштырылган.

Әд.: Однолетние кормовые культуры. М., 1967. Р.Ә.Әсретдинова.

**СУДНІШНИКОВ** Михаил Владимирович (21.11.1919, Казан губ., Алабуга өязе Бондюг Заводы пос. — 2.12.1985, Мәскәү), Сов. Союзы Герое (31.5.1945), полковник. Ленинград хәрби уч-щесен (1941), «Выстрел» курсларының (Мәскәү өлкәсенә Солнечногорск ш., 1946), М.В.Фрунзе исем. Хәрби академияне (Мәскәү, 1950) тәмамлый. 1939 елдан Кызыл Армия сафларында. 1941 нең июненән Бөек Ватан сугышы фронтларында, 694 нче укчы полкның (33 нче армиянең 383 нче укчы дивизиясе) батальон командиры. Көнбатыш, 1 нче Белоруссия һәм 2 нче Белоруссия фронтлары гаскарлар составында Мәскәү сугышында (1941–42), Ржев-Вязьма операциясендә (1942), Смоленск (1943), Белоруссия (1944) һәм Берлин (1945) һөжүм операцияләрендә катнаша. Берлинда дошманнар төркемен юк итү операциясендә батырлык күрсәтә: 1945 нең 27–28 апрелдә С. житкәчелендәге батальон, дошманның төре көчләре һәм техникасына зур зыян китереп, берничә торак пунктны яулап ала. Сугыштан соң армиядә хезмәтен дәвам итә. 1951–58 дә М.В.Фрунзе исем. Хәрби академиядә укыта. 1959 дан запаста, СССР ФАнең Элементорганик кушымалар ин-тында (Мәскәү) эшли. Ленин ордены, 1 нче дәрәжә Ватан сугышы, Кызыл Йолдыз орденнары, медальләр б-н бүләкләнә.

Әд.: Батырлар китабы — Книга Героев. К., 2000. М.З.Хәбибуллин.

**СУДНОЛАР ТӨЗҮ**, авыр машиналар төзү тармагының суднолар төзү һәм суднолар ремонтлау з-дларын, фәнни-конструкторлык оешмаларын һәм приборлар төзү пр-тиеләрен бәрләштергән юнәлеше. Татарстан терр-ясендә агач С.т. 10 йөздән мөгълүм. Аның барлыкка килүе *елда транспортның* актив үсеше, С.т. өчен яраклы агачка (имән, матчта нарты) бай урманнар булуы б-н бәйле. 15 йөздә балта осталарының Казан янындагы Бишбалта торулыгында эре С.т. үзәге формалаша. Төбәк Рус дәүләтенә кушылганнан соң (16 йөз), жирле С.т. воеводалар күзәтчелендәге «патша эше» дип игълан ителә. 17 йөздә елга корабльләре б-н бергә анда хәрби диң-

гез корабльләре төзи башлылар. Суднолар «балта белән эшләнган», ягъни тупас ярылган такталардан, тимер детальләр юк дәрәжәдә: аз кулланылып төзелә һәм, кагыйдә буларак, бер навигация чорында гына файдаланыла. Төзүдә традицион ысуллар кулланыла, судноларның конструкциясе әллә ни камилләшми. Пётр I идарә иткәндә, техник һәм оештыру ягынан тармак эшчәнлегә күпкә яхшыра: су көчөнә нигезләнган «яру тегермәннәр», эшчеләр арасында билгеле бер дәрәжәдә белгечлекләр барлыкка килә, мәжбүри рәвештә С.т.нен алдынгы ысуллары, чит илләрдә һәм Россиядә кабул ителгән яхшырылган типтагы конструкцияләр гамәлгә кертелә, төзелгән суднолар саны күпкә арта (18 йөз башында Казанда һәм Осман авылында ел саен 60–70 судно төзелә). Корабльләр төзүгә ыраклы урманнарны саклау өчен, төбәктә хосусый С.т. тыела (1697); имән, мачта нараты, карама, корычагач саклаулы агач төрләре дип игълан ителә (1717). 1718 елда *Казан адмиралтействосы* ачылганнан соң, агач С.т. тагын да киңрәк колач ала. Верфьләрдә зур фрегатлар, галеотлар, кече суднолар төзелә. 1756–68 дә Россиядә беренчеләрдән булып ат көче б-н хәрәкәткә китерелүче двигательләр куелган үзйөрешле «коноводка»лар суга төшерелә. Бу чорда С.т. б-н төбәк халкының төрле шөгылләрә — пәже-канат (корабль арканнары, сүс), чыпта (жилкән киндере) сугу, урман (төзелеш материалы), сумала кайнату (корабль корпусларына һәм арканнарына сеңдерү өчен дөгет), тимерчелек (якорьлар, кадаклар, атламалар, болтлар) кәсепләре тыгыз бәйләнештә була. Халыкның күпчелек өлеше агач эзерләү йөкләмәләрен үтәүгә жәлеп ителә (к. *Лаишманнар*). 19 йөзгә 1 нче яртысында Казан Идел буендагы төп С.т. үзәге булудан туктый, бу урынны Түбән Новгород һәм Әстерхан били.

19 йөз уртасында пароходлар киң файдаланыла башлау б-н судно ремонтлау остаханәләрен оештыруга керешәләр. Алар судноларның кышлау һәм озак вакытка туктап тору урыннары булып хезмәт иткән затоннарда: «Кавказ» *в/п Меркурий* жәмгыятенекә — Спас (1856), «Дружина» жәмгыятенекә — Звенигово (1860), Казан юллар округының казна остаханәләре — Паратск (1898), хосусый пароход хужаларыныкы Аракчино, Чаллы, Дербешка һәм Чистай затоннарында (19 йөз ахыры) ачыла. Флот үсә барган саен, аңа хезмәт күрсәтү күләме дә арта һәм Спас, Звенигово остаханәләре, зураеп, вакытлар узгач станоклар, пар двигательләре һәм пар чүкечләре б-н жиһазландырылган эре заводларга әвереләләр. Ул заводларда башта-рак пароходларны чит илләрдән кайтарылган компонентлардан жыя, соңрак өлешчә һәм тулысынача төзи башлылар. Мәс., 1869–70 та Спас затонында Иделдә беренче ике палубалы «Александр II» пароходы жыела, 1882 дә суда утыру тиранлегә кечкенә, эмма зур йөккүтәрешелеге б-н аерылып торган, илдә беренче электрлаштырылган «Фельдмаршал Суворов» йөк-пасс. пароходы һәм башка суднолар төзелә. Звенигово затонында илдә беренчеләрдән арт тәгәр-

мәчле йөк пароходлары (1887–89), ш.у. ихтыяж зур булган, сай суларда йөзүче һәм ягулыкка экономияле пароходлар, кечерәк буксирлар төзү үзләштерелә. Күп кенә жирле механика һәм металл эшкәртү пр-тиеләре — Казандагы Свешников һәм Сапожников, Чистайдагы Провоторов, Чаллыдагы Котлов з-длары — төрле судно жиһазлары (казаннар, валлар, якорьлар һ.б.) ремонтлылар һәм эшләп чыгаралар. 1917 дә Петроград губерснынан Паратскига Балтыйк һәм Ижор суднолар төзү з-длары эвакуацияләнә. Окт. рев-циясеннән соң тармак пр-тиеләре национализацияләнә, 1920 елларда алар, башлыча, судноларны вак-төяк ремонтлау б-н шөгылләнәләр, а.х. инвентарә эшләп чыгаралар. Индустриалаштыру чорында (1929–41) Яшел Үзәндәге (әлеккеге Паратск), Чистайдагы, Куйбышев (әлеккеге Спас) затонындагы пр-тиеләр модернизацияләнә, зурайтыла һәм Татарстан С.т. сәнгәтенен үзәген ташкил итә. 20 йөзгә 2 нче яртысында С.т. югары технологияле тармакка әверелә. Пр-тиеләрдә яңа корпуслар, яр буенда доклар төзелә, слиплар файдаланыла, судноларны өзлексез һәм әре блоклап жыю, судно механизмнарын эшләү технологияләре үзләштерелә, проектлау-конструкторлык бюролары, приборлар төзүче пр-тиеләр оештырыла, инженер-техник һәм эшче кадрлар эзерләү базасы формалаша. Пр-тиеләр аерым юнәлешләр буенча специализациялә: Чистай з-дына — пасс. һәм буксир судноларын, Куйбышев з-дына танкерларны ремонтлау һәм файдалануга техник хезмәт күрсәтү йөкләнә. Чистайда ш.у. су сыйдырышлыгы 2 мең т га кадәр булган елга суднолары һәм паромнар, Яшел Үзәндә 7 мең т га кадәр су сыешлы дингез һәм елга суднолары төзү үзләштерелә. 1959 да кече зурылыктагы С.т. үсеш ала. Казан авиация ЖБдә тиз арада ил халкында популярлык казанган «Казанка» серияле алюминий көймәләр күпләп житештерелә башлый. 1990 елларда Казанда һәм Чаллы шәһәрәндә катерлар, яхталар һәм понтоннар эшләп чыгаручы кечерәк фирмалар барлыкка килә.

ТР С.т. комплексына *Яшел Үзән суднолар төзү заводы*, *Чистай суднолар төзү һәм ремонтлау заводы*, В.В.Куйбышев исем. Флот ремонт базасы (Кама Тамагы р-нының шәһәр тибендагы Куйбышев затоны посёлогы), *Яшел Үзән проектлау-конструкторлык бюросы*, Казан электр техникасы з-ды (к. «Свияга»), Яшел Үзән «ЭРА» пр-тиесе (судноларга электр-радио аппаратларын эшләп чыгару һәм ремонтлы) һ.б. керә. С.т. кадрларын Казан техник ун-тының Яшел Үзән ф-лы, *Яшел Үзән суднолар төзү техникумы*, Чистайдагы башлангыч һөнәри белем биру учреждениясе эзерли.

Әд.: Ш у б и н И.А. Волга и волжское судоходство. М., 1927; Ф у р е р Л.Н. Влияние судоходства на развитие капитализма в Поволжье (середина XIX в.). К., 1959; Речное судоходство в России. М., 1985; История Отечественного судостроения. В 5 томах. СПб, 1994–1996.

С.Г.Белов, Ю.В.Мансурова.

**СУЕРЛАР** (Tetrao), тавыксыманнар отрядындагы көртлек кошлар семьялыгынын кошлар ыругы. 2 төре билгеле, Европа һәм Азия урманнарында таралганнар. ТР терр-ясендә бер төре — гади С. (Т. urogallus) Красный Бор, Бөрсет, Чирмешән, Матюшино, Раифа һ.б. урман массивларында яши. Гәүдәсенә озынлыгы 40–60 см, авырлыгы 1,5–4,5 кг. Башы зур, яссы, зур сары томшыгының очы ыргаксыман бөгелгән, койрыгы киң руль каурыйлы. Ата кошның аркасы һәм канатлары кара көрән, түше металлсыман ялтыравыклы кара яшел, озынча кара кызыл табы бар. Ана затлар коңгырт, ак һәм кара чуар. Утрак кош. Жәен — жиләкләр, коры



Суерлар. 1. Ата зат; 2. Ана зат.

жир моллюсклары һәм лайлачлар, көзен — орлыклар, кышын ылыс, агач бөреләре б-н туклана. Язын ата кошлар үзләренә даими гөрелдәү урыннарына йори башлый. Гөрелдәүнең иң көчле вакыты май башында, йомырка салу чорына туры килә. Ата кош, туй жырын башкарганда, берничә секундка сангыраулана. Жирдә оялмыйлар. Коңгырт тимгелле 8 саргылт-ак йомырка сала. 28–30 көн утыра. Спорт сунарчылыгы объекты.

**СҮЗДАЛЬ ЯНЫНДАГЫ СУТЫШ** (1445, 7 июль), Василий II Тёмный б-н Олугъ Мөхәммәд гаскәрләре арасындагы сугышларның берсе. Бу сугыш Олугъ Мөхәммәднен, Сарайда тәхетен югалтканнан соң, Урта Идел буенда үз хакимиятен урнаштыру өчен көрәше вакытында була. Василий II, Олугъ Мөхәммәднә Түбән Новгородтан кысрыклап чыгару өчен, гаскәр б-н шәһәргә юнәлә. Аңа каршы хан улы — Мөхмүд бәк житәкчелегендә гаскәр жибәрелә (3500 гә якын кеше). Бөрелеш Суздальга якын жирдә, Нерль елгасы буенда, Спас-Евфимий монастыре янында була. Бөек кенәз гаскәрә тар-мар ителә, Василий II күп кенә рус кенәзләре һәм боярлары б-н әсирлеккә төшә, аларны Түбән Новгородка Олугъ Мөхәммәд янына китерәләр. Үзән азат итүләре өчен Василий II алтын, көмеш, атлар, хәрби киёмнәр һәм кораллар б-н йолым тулгарга килешә, 1392 дә Туктамыш Василий I гә саткан «Мещера жирләре»н (ул жирдә *Касыйм ханлыгы* оеша) ханга бирергә вәгдә итә. 1445 нең октябрәндә Василий II әсирлектән азат ителә,

Олугъ Мохәммәднәң уллары — Касыйм һәм Якуп ханга буйсынган асхәякләр (барысы 500 гә якын кеше) озатуында Мәскәүгә килә. Олугъ Мохәммәд б-н килешенгәнчә, Василий II аларга төрле адм. вазифалар, шу. «тундыру өчен» волостьлар һәм шәһәрләр бирә.

Әд.: Х у д я к о в М.Г. Очерки по истории Казанского ханства. К., 1923; З и м и н А.А. Витязь на распутье: Феодальная война в России XV в. М., 1991; П о х л ё б к и н В.В. Татары и Русь. 360 лет отношений Руси с татарскими государствами в XIII—XVI вв., 1238–1598 гг.: Справ. М., 2000.

Г.С.Сабиржанов.

### СУЗЫК АВАЗЛАР, к. Вокализм.

**СУК** Вячеслав Иванович (4.11.1861, Австро-Венгрия, хәзер Чехиянең Кладно ш. — 12.1.1933, Мәскәү), дирижёр, ТАССРның халык артисты (1925). 1879 елда Прага консерваториясенә скрипка классын тәмамлай. 1880–82 дә — Киевта И.Сетовның хосусый операсының, 1882–85 тә Зур театр (Мәскәү) оркестрының скрипкачы-концертмейстеры, 1885–1906 да хосусый опера труппаларында дирижёр, ш.и. Казан, Саратов опера ширкәтләрендә баш дирижёр (1901–03). 1906–33 тә Зур театр дирижеры, бер үк вакытта, 1924–25 тә, К.С.Станиславский опера студиясендә музыка бүлеге жетәкчесе, 1927–33 тә К.С.Станиславский исем. Опера театрының баш дирижеры. Бер үк вакытта, 1924–25 тә, Мәскәү консерваториясе профессоры (оркестр классын алып бара), 1926–29 да Мәскәү филармониясендә дирижёр. С. Россия муз. культурасы һәм театр сәнгате үсешенә бик зур өлеш кертә (Зур театр сәхнәсендә Көнбатыш Европа әсәрләре һәм рус опера классикасы буенча аеруча эһәмиятле спектакльләр). Даими рәвештә концерт эшчәнлеген алып бара, 1880 нең ахыры — 1930 ның башында Казанда еш кына чыгышлар ясай. «Урман патшасы» («Лесной царь») операсы, романслар, симф. оркестр һәм камера ансамбле өчен ижат ителгән әсәрләр авторы.

Әд.: Р е м е з о в И.И. В.И.Сук. М.—Л., 1951.

**СУКАЕШ** елгасы, Көнчыгыш Кама арьягында, Бик елгасының сул кушылдыгы. Озынлыгы 15,3 км, бассейнының майданы 86 км<sup>2</sup>. Азнакай р-ны терр-ясеннән ага. Елга башы Банки-Сукаеш авылынан 3 км көньяк-көнбатыштарак, тамагы — Тымытык авылынан 4 км төньяктарак. Елга башының абс. биеклегенә 220 м, тамагыныкы — 81 м. Су жыелу майданының урманлылыгы 20%. С.ның 1,7 һәм 7 км озынлыктагы 2 кушылдыгы бар. Елга чөлтәренә тыгызлыгы 0,28 км/км<sup>2</sup>. Туенуы катнаш, яртасыннан артыгы кар сулары исәбенә туры килә. Жир асты сулары б-н туену модуле зур түгел, факат 0,1 л/с·км<sup>2</sup> тәшкил итә. Гидрологик режимы ташу вакытында су муллыгы, жәен нык саегуы б-н характерлана. Коры елларда елганың түбән агымы кибә һәм су тамагына кадәр барып житми. Бассейнда еллык су агымының ургача күпмәллек катламы 122 мм, ташу агымы катламы 65 мм. Язгы ташу, гадәттә, март ахыры — апрель башында башлана. Елга ноябрь уртасында туңа. Язын суы каты (6–9 мг-экв/л), кышын һәм жәен бик каты (9–12 мг-экв/л).

Гомуми минеральләшүе язын 500–700 мг/л, кышын һәм жәен 1000 мг/л дан күбрәк. Су ресурслары сугару өчен файдаланыла.

**СУКНО́**, к. *Өйдә тукылган постау*.

**СУКСУ́Н РАЙОНЫ́**, *Пермь краеның* көньяк-көнчыгышында урнашкан. 1924 елда оештырыла. Майданы — 1,7 мең км<sup>2</sup>. Үзәге — шәһәр тибындагы Суксун посёлогы (Пермьнән 145 км көньяк-көнчыгыштарак). Халкы — 19760 кеше (2013), татарлар — 1543 кеше (2010). 1998 дән Татар үзәге эшли. Районда *Сабан туге*, *Нәүрүз*, *Ураза бәйрәме*, *Корбан бәйрәме* үткәрелә. Милли көрәш буенча край чемпионаты оештырыла.

**СУКЫ́Р ӘРЛӘННӘР** (Ellobius), әрләнсыманнар семьялыгының имезүчеләр ыругы. 4 төре билгеле, Евразиянең урман-дала, дала һәм ярымчүлләрендә таралган. Татарстан терр-ясендә бер төре — гади С.ә. (E. talpinus), нигездә, Кама арьягында очрый. Елга үзәннәрендә даладанган участокларда, ерым битләрендә яши. Гәүдәсенә озынлыгы 13 см га житә, койрыгы 0,5–2,2 см. Күзләре бик кечкенә. Колак яфраклары юк, өскә һәм аскы кисчек тешләре, үзара очлы почмак ясап, нык кына алга чыгып тора. Мехы бик йомшак. Өсте кара-көңгүрт, корсагы аксыл, ян-якалары көрән-сары төстә. Жир астында яши, өскә сирәк чыга. Жир өстендә арыммай формасындагы туфрак өемнәре калдырып, катлаулы юл системалары төзи. Үсемлекләрне тамырлары, тамырча һәм суганчалары б-н туклана, яшелчәләренә, кавын-карбыз-кабакларны зарарлый. Ана затлар елга ике тапкыр 3–5 бала китерә.

**СУКЫ́Р КАДЫ́Ш**, к. *Сокуры*, Лаеш р-ны.

**СУКЫ́Р КАҢДАЛАЛА́Р** (Miridae), кандалалар семьялыгы. Гәүдәләренә озынлыгы 2–11 мм. Кагыйдә буларак, гади, күзләре юк (исемә шуннан). Тәне йомшак япмалы. Төрле төстә, күпчелегә яшел. Дөнья фаунасында 6 меңнән артык төр исәпләнелә (төрләр саны буенча кандалалар семьялыгында иң бәе); Россиядә 800 дән артык, Татарстан терр-ясендә 100 гә якын төре билгеле. Үсемлекләр б-н туенучы формалары өстенлек итә, кайберләре аерым бер үсемлек согы б-н туенуга махсуслашкан. Күкәйләрен үсемлекләрен сабакларына һәм яфракларына сала. Күп кенә төрләренә күкәйләре һәм сирәк кенә олы затлар кышлый. Кайберләре елга бер буын бирергә мөмкин. С.к.ның күбесе а.х. үсемлекләрен, мәс. чөгендер кандаласы (Polymerus cognatus) чөгендергә, люперна кандаласы (Adelphocoris lineolatus) кузаклыларга зарар китерә.

С.М.Шәфигуллина.

**СУКЫ́Р КЫЧЫТКА́Н** (Leonurus), иренчәчәкләр семьялыгының күпмәллек, сирәк кенә икеселлык үләнчел үсемлекләр ыругы. 15 кә якын төре билгеле. Евразиянең ургача поясында таралганнар. Татарстан терр-ясендә 2 төре бар. Биш бүлемле С.к. (L. quinquelobatus), күтелгән С.к. (L. glaucescens) Көнчыгыш Кама арьягында һәм Көнбатыш Кама алдында очрыйлар. Ташландык урыннарда, чүплекләрдә, ерымнарда, юл буйларында, сулык ярлары буенда үсәләр. 30–100 см биек-

лектәге күпмәллек үсемлекләр. Сабагы дүрт кырлы, туры, тармаклы, соры төкчәләр б-н капланган. Аскы яфраклары бармаксыман-теленмә, өскеләре — өчәр калаксыман. Чәчәкләр вак, аксыл-шәмәхә яки тонык алсу төстә, ике иренле, өске яфраклар куен-тыгында божрага жыйналган. Жимеше — өч кырлы чикләвекчек. Июнь—июльдә чәчәк ата. Жимешләре июль—августта өлгөрә. Орлыктан үрчилә. Жир өсте өлешендә флавоноид, гликозид, сапонин, алкалоид, дуплау матдәләре бар. Ике төре дә тынычландыру жыймалары составына керә. Баллы үсемлекләр.



Биш бүлем яфраклы суқыр кычыткан.

**СУКЫ́Р ТЫЧКА́ННА́Р** (Tatra), бөжәк ашаучылар отрядындагы суқыр тычкансыманнар семьялыгының имезүчеләр ыругы. 12 төре билгеле, Евразиядә һәм Төньяк Африкада таралганнар. ТР терр-ясендә бер төре — гади яки Европа суқыр тычканы (T. eugoraea) респ-каның барлык терр-ясендә очрый. Урманнарда, болын, кырларда, яшелчә, жиләк-жимеш бакчаларында яши. Жир асты хайваны. Гәүдәсенә озынлыгы 15 см га кадәр, авырлыгы 100 г чамасы. Гәүдәсе зур, йомры, башы сузынкы, өскә таба кысылган, муены кыска, көчле. Колаклары тышкы колак яфракларысыз, әмма ишетү аппаратын һәм күзләрен каплаучы тире жырчыгы бар. Алгы очлыклары кыска һәм көчле, көрәксыман, жир асты юллары казу өчен жайлашкан. Койрыгы юан, зур түгел, тәңкәчәкләр күренеп тора. Аяк табаны һәм борыныннан кала, бөтен гәүдәсә бәрхәтсыман куе йон б-н капланган, оясында бакчаларында С.т.ның йоны теләсә нинди юнәлештә ята. Елга 3 тапкыр йон алыштыра: язын (йоны тулысынча алышына), жәен (өлешчә), көзен (куе, озын йон үсә). Тар жир асты юлларында артка да, алга да иркен хәрәкәтләнә. С.т.ның оясы яфрагак, үлән һәм мүк түшәлгән өннән, катлаулы юллар системасыннан гыйбарәт. 100 м<sup>2</sup> га 40–70 данә суқыр тычкан оясы туры килә. С.т., нигездә, яңгыр суалчаннары, бөжәкләр һәм аларның личинкалары, моллюсклар, үрмәкүчләр б-н туклана. Кышкы йокыга талмыйлар. Елга бер тапкыр үрчилә. Язын парлалашалар, чагыштырмача 40 көннән балалары (3 тән 9 га кадәр) туа. С.т.ның санына һава шартлары: карсыз кыш (туфракның бик тирән туңуы), корылык (яңгыр суалчаннарының туфракның дымлырак катлауларына күчүе сәбәпле), яңгырлар һ.б. тискәре йогынты ясый. Табигый дошманнары: көзән, ас, ябалак, елак карчыга һ.б. 1930 елларда — елына 220 меңгә кадәр, 1960 елларда якынча 30 мең суқыр тычкан тиресе житештерә-

ләр. Корткыч бөжәкләрне, коңгыз личинкаларының һ.б. коңгызларны юкка чыгарып файда китерәләр. С.т.ның казу эшчәнлегенә туфракның аэрациясенә һәм дымлануына булышлык итә.

**СУЛ ҺӘМ УҢ КАНАТЛАР**, борынгы күчмә төрки-монгол халыкларының (бәжәнәк, кыпчак, угыз, монгол һ.б.) традицион адм.-терр. һәм гаскәри бүленеш тәртибе. Гаскәрләр тезелгәндә уң флангта — уң канат вәкилләре, сул флангта — сул канат урнаша. Уң һәм сул канат әмиргә (ханна) дәүләтнең феодал иерархиясендә үзләренә туры килгән урынны били. Гомумкабилә жыеннарында югары хакимнең уң ягында — олы уллары һәм аларга буйсынган ыру башлыктары, сул якта кече уллары һәм алар тарафында булган ыру башлыктары урнаша. Алтын Урданың уң канаты — *Ак Урда*, сулы *Күк Урда* дип атала.

Ә.Г.Мохәмәдиев.

**СУЛ ЭСЕРЛАР** (сул социалист-революционерлар партиясе), 1917–23 елларда Россиядә саяси партия (1917 нең декабрендә кадәр *социалист-революционерлар партиясе*нәң сул канаты). 1905–07 елгы Рев-ция чорында социалист-революционерлар партиясе ике агымга бүленә: сул — «эсер-максималистлар» һәм уң — «халык социалистлары». Беренче бөтендөнья сугышы елларында «обороначылар», «центристар» һәм сул «эсер-интернационалистлар» аерылып чыга. 1917 нең Февр. рев-циясеннән соң сул эсерлар «Земля и воля» г-тасы тирәсендә берләшә. С.э. партиясе житәкчеләре — Б.Д.Камков, М.А.Спиридонова һ.б. Эсерлар партиясенәң таркалу сәбәбе социаль борылышның характерын, хәрәкәт көчләрен һәм перспективаларын баяләү һәм алегә борылышта эсерлар партиясе ролен билгеләү мәсьәләләре буенча фикер каршылыгынан гыйбарәт була. С.э. Россияне коткарып калуны кичектергесез социализмга бару да күрә, шул ук вакытта төп юнәлеш Россиядә соц. рев-ция жиңеп чыгу өчен кирәкле шартлар булдыручы дөнья рев-циясенә ясала. Алар Вахытлы хөкүмәт-тә кадетлар б-н коалиция төзүгә каршы булалар, бертөрле соц. хөкүмәт оештыруны, сугышны туктату, алпавытлар жирләрен бу мәсьәләне Учредительләр жыенында хәл иткәнчә жир ком-тларына күчерүне хуплайлар. Язын Гельсингфорс, Харьков, Казан һ.б. шәһәрләрдә беренче мөстәкыйль оешмалар барлыкка килә. 1917 елгы Окт. кораллы күтәрелешенә эзерләнү чорында кайбер С.э. вахытлы революцион ком-тлар составына керәләр. Окт. рев-циясеннән соң С.э.ның Үзәк бюросы оеша, ул С.э.ның бөтенсоюз конференциясен чакыру башлангычы б-н чыга. 1917 нең 19–28 ноябрдә партиянең Оештыру съезды була, анда партия уставы проекты кабул ителә, ҮК сайлана (15 әгъза һәм әгъзалыкка 15 кандидат). 1918 нең мартына кадәр партия большевиклар б-н беррәттән совет хакимияте органнарын формалаштыруда катнаша. 4 нче Бөтенроссия Советлар съездында большевикларның Германия б-н Брест-Литва солык килешүенә (1918 нең 3 марты) кул куюынан соң С.э., большевик-

лар дөнья рев-циясе эшенә хыянәт иттеләр, дип белдереп, хөкүмәттән үз халык комиссарларын чакыру турында игълан ителә. Шуннан соң партиянең иң радикаль әгъзалары карары б-н С.э.ның баш хәрби штабы, шу. террорлык актлары оештыру һәм уздыру өчен Бөтенроссия, Мәскәү, Петроград хәрби оешмалары оеша. 1918 нең 17–25 апрелдә Мәскәүдә партиянең 2 нче съезды уза, анда аның социаль рев-циянең төп принципаларын — респ-калар советы федерациясе төзү, идарәне үзәкләштермәү, житештерүне синдикализацияләү, «жирне социальләштерү»не раслаган сәяси программасы кабул ителә. Съезд дөнья рев-циясен тизләтү өчен халыктара террорның башлануын санкцияли. 1918 нең 28 июндә Мәскәүдә 3 нче съезд уза, ул хакимиятне тулысынча хезмәт ияләре Советларына ташыру, ХКСның бетерү турында белдерә. 1918 нең 6 июлдә С.э. партиясе әгъзалары тарафыннан Германия илчесе В.Мирбах үтерелә, Бөтенроссия гадәттән тыш комиссиясенәң кайбер житәкчеләре кулга алына, Мәскәү, Рыбинск, Ярославль һ.б. шәһәрләрдә фетнә күтәру омтылышы була (тиздән ул бастырыла). Оешма эчтән таркала: С.э.ның бер өлеше террорны давам итү ягында була, бер өлеше большевиклар позициясенә күчә.

Социалист-революционерлар партиясенәң Казан оешмасында сул агым Беренче бөтендөнья сугышы вакытында үзен күрсәтә: сугышка каршы эшчәнлек нигезендә «Коалиция комитеты» барлыкка килә, аңа Казан большевиклары б-н беррәттән сул «эсер-интернационалистлар» В.П.Брауде, Н.П.Пономарев, А.И.Попов, Е.Разумова, В.Чернышев, Д.Шляпников, К.Шнуровский һ.б. керә. Казандагы эсерлар оешмасында С.э. позициясе алга таба да көчле була. С.э. партиясе Казан ком-ты социалист-революционерлар партиясенәң Казан оешмасы таркалгач барлыкка килә (1917 нең марты). Әйдәп йөрүчеләре: А.Л.Коллегаев, И.А.Майоров, Н.Д.Ефремов, В.И.Мохов, В.П.Брауде, К.Шнуровский, А.И.Попов, Н.П.Пономарев, В.Жилинский һ.б. Партия ҮК тарафыннан Казанның сул һәм уң эсерларын берләштерү омтылышы була: монның өчен 1917 нең августында эсерлар партиясе ҮК әгъзасы В.Г.Архангельский килә. Тик, берләштерелгән ком-т оештыруга карамастан (ана 7 сул һәм 5 уң эсер керә), оешмалар бер-берсеннән бәйсез рәвештә яши. С.э. ком-ты Проломная һәм Университет (хәзер Бауман ур., 47) урамнары чатындагы Ключников йортында урнаша. Партиянең бүлекчәләре Чистай (Чистай шәһәрндә һәм өч волостьта), Спас (50 гә якин С.э.), Лаеш (100 гә якин кеше) өязләрендә да була. Сул һәм уң эсерлар арасында төп фикер каршылыгы жир, хакимият һәм сугыш мәсьәләләрендә күзәтелә, социалист-революционерлар партиясенәң Казан губерна конференциясендә (1917 нең 7 мае) һәм Крәстиян депутатларының губерна советы жыенында (1917 нең 13 мае) С.э.ның Учредительләр жыены чакырылышына кадәр жирне крәстияннәргә бирү турындагы резолюциясе кабул ителә. Монда Казан губерна крәстияннар депутат-

лары Советын житәкләгән А.Л.Коллегаев зур роль уйный. Хакимият мәсьәләсендә С.э. аны советларга тапшыру ягында була (үзләре еш кына Вахытлы хакимиятне якласалар да), сугыш мәсьәләсенә килгәндә — аны тизрәк туктату ягында торалар. Казан губернасы буенча Учредительләр жыенына сайлауларга С.э. өчен 180 меңнән артык сайлаучы тавыш бирә (эсерлар партиясе барлығы губернада 270 мең тавышка ия була). 1917 нең Февр. рев-циясеннән соң С.э.ның татар оешмалары оеша башлый. 1917 нең 30 мартыннан Г.Г.Ибраһимов редакциясендә Уфа шәһәрндә татар С.э.ның «Ирек» г-тасы нәшер ителә. 2 нче Бөтенроссия мөселман съезды (Казан, 1917 нең мае) барганда, делегатларның бер өлеше С.э. фракциясенә берләшә, ул алга таба С.э.ның татар партиясен оештыру башлангычы б-н чыга, аның төп максаты «бөтен Россиядә бүлгәленеп беткән демократик көчләрне берләштерү, татар революционерларының бердәм органын булдыру»дан гыйбарәт була. Татар С.э.ы С.э.ның Россия оешмасын яклый. 1917 нең августында Уфада составында Г.Г.Ибраһимов, Ш.Х.Сунчәләй, Ф.Сәйфи, И.Рәмиев, М.Әхмәтов, Г.Әминов һ.б. булган вахытлы ҮК төзелә. *Мөселман социалистлар комитетлары* каршында башында Ш.Әхмәдиев һәм Х.Мөхәтдинов торган С.э. фракциясе эшләп килә. Илче В.Мирбах үтерелгәч, татар С.э.ы террорны гаепләп чыгышлар ясыялар һәм үз Уставларын булдыралар. С.э.ның Россия оешмасыннан аермалы буларак, татар эсерлары икмәк монополиясен таныялар һәм арлылар ком-тлары оештыруга каршы чыкмыйлар. С.э.ның гомумроссия оешмасы вәкилләр совет хакимиятенәң барлык органнарыннан чыккач, татар С.э.ы *Эчкә Россия мөселманнары эшләре комиссарияты* составында кала һәм большевиклар б-н хезмәттәшлеген давам итә. Алга таба татар эсерлары арасында 3 агым барлыкка килә: беренчесенә вәкилләр большевиклар б-н, икенчесенә эсер-террористлардан аерылып чыккан эсерлар б-н кушылуны, өченчеләре С.э.ның мөстәкыйль татар оешмасын саклауны яклый. 1918 нең июндә мөселман социалистлар ком-тлары 2 мөстәкыйль оешмага — большевикларга һәм С.э.га таркала. Алга таба күп кенә татар С.э.ы большевиклар партиясенә күчә. С.э. Казанда Окт. кораллы күтәрелешендә катнаша, Вахытлы революцион ком-тка, Казан Эшче, солдат һәм крәстиян депутатлары советына, Казан Совет Эшче-Крәстияннар Респ-касы ХКСна керәләр. 1918 нең Брест-Литва солык килешүенә каршы чыгыш ясыялар. 1918 нең 22 маенда С.э. партиясенәң 1 нче Казан губерна конференциясе була, аның эшендә 33 делегат, ши. партиянең ҮК әгъзалары А.Л.Коллегаев, И.А.Майоров катнаша. Партиянең Казан губерна ком-ты сайлана. Кабул ителгән резолюциядә С.э.ның большевиклар һәм Октябрь тунтәрелеше яклы башка партияләр б-н хезмәттәшлекне яклавы билгеләп үтелә. Әмма чынлыкта, яңа хакимият идарәсе структурасында булсалар да, С.э. большевикларны һәрвакытта да якламыйлар. 1918 нең язында Казан эшче, солдат һәм крәстиян депутатлар

ры губерна советының азык-төлек бүлеге комиссары И.И.Штуцер (С.э. партиясендә тома) большевикларның азык-төлек диктатурасы турнындагы декретын гамалга ашыруга аяк чала, ярлылар ком-тлары оештыруга да С.э. көчле каршылык күрсәтәләр. С.э. фетнәсеннән соң (1918 нөв 6–7 июле) С.э. партиясендә Казандагы вәкилләре житәкче урыннардан төшерелә, бер өлеше репрессияләнә (И.А.Майоров һ.б.), кайберләре РКП(б)га кушыла (А.Л.Колгаев һ.б.). Партия ярымлегаль хәлгә күчә, 1923 тә аның эшчәнлегә тыела. С.э.ның Казан оешмасының матбуат органнары — «Социалист-революционер», «За землю и волю», «Игенче» г-талары.

Чыг.: Программа партии социалистов-революционеров (в общедоступном изложении). К., 1917.

Әд.: Х а й р у т д и н о в Р.Г. На путях к Советской Автономии: Проведение ленинской национальной политики Центральным татаро-башкирским комиссариатом в 1918–1919 гг. К., 1972; Л и т в и н А.Л., О в р у ц к и й Л.М. Левые эсеры: программа и тактика (некоторые вопросы). К., 1992; Л и т в и н А.Л. Общественно-политическое движение в Поволжье: Конеч XIX — начало XX в. Российская историография. К., 2003; С ы ч е н к о в а А.В. Отечественная историография партии левых социалистов-революционеров: Дис. ... К., 2003.

Л.М.Айнутдинова.

**СУЛ**А елгасы, Көнбатыш Кама алдында, Мишә елгасының уң кушылдыгы. Озынлыгы 23 км, бассейнының майданы 115,9 км<sup>2</sup>. Питрәч р-ны терр-ясеннән ага. Елга башы урман массивында, Иске Шигали авылынан 7 км төньяктарак, тамагы Питрәч авылынан 2 км көньяк-көнбатыштарак. Елга башының абс. биеклеге 180 м, тамагыныкы — 18 м. Су жыелу майданының урманлылыгы 15%. С.ның 1 дән 3,6 км га кадәр озынлыктагы 10 кушылдыгы бар. Елга чөлтәрәнен тыгызлыгы 0,4 км/км<sup>2</sup>. Туенуы катнаш, күбесенчә кар сулары исәбенә. Жир асты сулары б-н туену модуле 1–3 л/с·км<sup>2</sup>. Гидрологик режимы ташу вакытында су муллыгы һәм жәен нык саегуы б-н характерлана. Бассейнда еллык су агымының уртача күпеллык катламы 180 мм, ташу агымы катламы 130 мм. Язгы ташу, гадәттә, март ахыры — апрель башында башлана. Елга ноябрь уртасында туңа. Елга тамагында суының иң аз вакытындагы уртача күпеллык чыгымы 0,195 м<sup>3</sup>/с. Язын суы йомшак (1,5–3 мг-экв/л), кышын һәм жәен каты (6–9 мг-экв/л). Гомуми минеральлөшүе язын 200–300 мг/л, кышын һәм жәен 700–1000 мг/л. С. бассейнында суының гомуми күләме 1,1 млн. м<sup>3</sup> булган 2 буа бар. Су ресурслары сугару өчен файдаланыла.

**СУЛФ**, к. ТамЛЕФ.

**СУЛЫ** елгасы, Көнчыгыш Кама аръягында, Дим елгасының (Ык елгасы бассейны) сул кушылдыгы. Озынлыгы 27,6 км, бассейнының майданы 211,1 км<sup>2</sup>. Бөгелмә р-нында Бөгелмә-Бәләбәй калкулыгы буйлап ага. Елга башы Надеждино авылынан 2 км көньяк-көнбатыштарак, тамагы Сулы посёлогынан 4 км көньяк-көнчыгыштарак, Оренбург өлкәсе б-н чиктә. Елга башының абс. биеклеге 310 м, тамагыныкы — 155 м. Су жыелу майданының урманлылыгы 30%. С.ның

1,2 дән 9,1 км га кадәр озынлыктагы 14 кушылдыгы бар, иң зурулары: Липовка (8,4 км) һәм Солдат чирмәсе (9,1 км) — сул кушылдыклар. Елга чөлтәрәнен тыгызлыгы 0,38 км/км<sup>2</sup>. Туенуы катнаш, якынча яртысы кар сулары исәбенә туры килә. Жир асты сулары б-н туену модуле 5–10 л/с·км<sup>2</sup>. Гидрологик режимы ташу вакытында су муллыгы һәм жәен нык саегуы б-н характерлана. Бассейнда еллык су агымының уртача күпеллык катламы 152 мм, ташу агымы катламы 75 мм. Язгы ташу, гадәттә, март ахыры — апрель башында башлана. Елга тамагында суының иң аз вакытындагы уртача күпеллык чыгымы 0,533 м<sup>3</sup>/с. Язын суы каты (6–9 мг-экв/л), кышын һәм жәен бик каты (9–12 мг-экв/л). Гомуми минеральлөшүе язын 700–1000 мг/л, кышын һәм жәен 1000 мг/л дан күбрәк. С. бассейнында суының гомуми күләме 2,4 млн. м<sup>3</sup> булган 3 буа бар. С.ның уңьяк ярында ландшафтлы табигать истәлегә Петровка наратлары урнашкан.

**СУЛЫ** елгасы, Көнбатыш Кама алдында, Суша елгасының (Кама елгасы бассейны) уң кушылдыгы. Озынлыгы 16,4 км, бассейнының майданы 64,1 км<sup>2</sup>. Балык Бистәсе р-нында ага. Елга башы Югары Тегермәнлек авылынан 4 км төньяк-көнбатыштарак, тамагы Күгәрчен авылының көньяк чигендә. Елга башының абс. биеклеге 140 м, тамагыныкы — 60 м. Су жыелу майданының урманлылыгы 15%. С.ның 0,8 дән 5,7 км га кадәр озынлыктагы 6 кушылдыгы бар. Елга чөлтәрәнен тыгызлыгы 0,49 км/км<sup>2</sup>. Туенуы катнаш, кар сулары исәбенә шактый күбрәк. Жир асты сулары б-н туену модуле 1–3 л/с·км<sup>2</sup>. Гидрологик режимы ташу вакытында су муллыгы һәм жәен нык саегуы б-н характерлана. Бассейнда еллык су агымының уртача күпеллык катламы 124 мм, ташу агымы катламы 100 мм. Язгы ташу, гадәттә, апрельнен беренче уңкөнгәндә башлана. Елга ноябрь уртасында туңа. Елга тамагында суының иң аз вакытындагы уртача күпеллык чыгымы 0,053 м<sup>3</sup>/с. Язын суы чагыштырмача каты (3–6 мг-экв/л), кышын һәм жәен бик каты (9–12 мг-экв/л). Гомуми минеральлөшүе язын 200–300 мг/л, кышын һәм жәен 700–1000 мг/л. С. бассейнында суының гомуми күләме 0,8 млн. м<sup>3</sup> булган буа бар. Су ресурслары сугару өчен файдаланыла.

**СУЛЫ** авылы, Бөгелмә р-нында, Бөгелмә шәһәрненнән 34 км көньяктарак, Оренбург өлкәсе б-н чиктәш урнашкан. 2010 елда 3 кеше (татарлар) яши. 1920 елларда нигез салына. Оештырылган көнненнән ТАССРның Бөгелмә кантоны Баулы волостенда. 1930 ның 10 августыннан — Баулы, 1963 нөв 1 февраленнән Бөгелмә р-нында. Халык саны: 1926 да — 142, 1938 дә — 208, 1949 да — 200, 1958 дә — 122, 1970 тә — 103, 1979 да — 35, 1989 да — 6, 2002 дә — 3 кеше.

**СУЛЫ** посёлогы, Бөгелмә р-нында, Бөгелмә шәһәрненнән 18 км көньяктарак, Сулы елгасының (Димнен сул кушылдыгы) югары агымы буенда. 2010 елда 65 кеше (руслар) яши. Халкының төп шөгыле — кырчылык. 1740 елларда нигез салына. Рев-циягә кадәрге чыга-

накларда Верхосулье, Богоявленский исемнәре б-н дә билгеле. 1861 елгы реформага кадәр халкы алпавыт крестьяннәре катлавына керә, игенчелек, терлекчелек б-н шөгыльләнә. 20 йөз башында Богоявление чиркәве (1806 да алпавыт В.П.Рычков иганәсенә төзелә; архит-ра истәлегә), чиркәү-приход мактәбе, 2 тегермән эшли. Бу чорда авыл жәмәгатенен имана жире 240 дис. тәшкил итә. 1920 гә кадәр Самара губернасының Бөгелмә өязе Богоявление волостенда, 1920 дән ТАССРның Бөгелмә кантонында. 1930 ның 10 августыннан Бөгелмә р-нында. Халык саны: 1859 да — 986, 1889 да — 590, 1910 да — 539, 1920 дә — 610, 1926 һәм 1938 дә — 562 шәр, 1949 да — 417, 1958 дә — 269, 1970 тә — 197, 1979 да — 127, 1989 да — 73, 2002 дә — 81 кеше.

**СУЛЬВА** (чын фамилиясе Кугушева) Мәрия Гыйльман кызы (20.8.1901, Сембер губ. Буа ш. — 3.11.1966, Казан), драма актрисасы, ТАССРның атказ. артисты (1944). Сәхнә эшчәнлеген Гражданныр сугышы елларында фронттагы татар театры труппаларының берсендә башлап жибәрә. 1921–50 елларда һәм 1954 тән Татар акад. театры актрисасы, 1951–54 тә Респ-ка күчмә театрында эшли. Игътибарны жәлеп итәрлек матур тышкы кыяфәткә ия С., башлыча, аналар, карчыклар, хезмәтчеләр кебек характерлы рольләр башкара, тормышчан, ышандырырлык образлар ижат итә. Аның Заһидә («Зәңгәр шәл», К.Тинчурин), Мәйсәрә («Мәйсәрә хәйләләре», Хәмзә), Гөлжиһан («Чын мөхәббәт», Т.Гыйззәт), Феклуша, Шаблова («Яшенле яңгыр», «Кичеккән мөхәббәт», А.Н.Островский), Харитоновна («Дингездәгеләр өчен», Б.А.Лавренёв) рольләре психол. яктан ышандырырлык булулары, характерга төшенү тирәнлегә б-н аерылып тора. Т.Гыйззәтнең «Ташкыннар» пьесасы буенча куелган спектакльдә ул тудырган солдат хатыны Гайнавал образы — аеруча ихтирамга лаек рольләрнен берсе. С. башкаруында ул символлик образ дәрәжәсенә жита.

Әд.: И л я л о в а И. Г. Камал театры артистлары = Артисты театра им. Г.Камала. К., 2005; шу ул у к. Театр имени Камала. К., 1986.

И.И.Илялова.

**СУЛЬДИН** Альберт Валентинович (11.11.1928, Казан — 4.1.1996, шунда ук), математик, физика-матем. фән. д-ры (1969), проф. (1972), ТАССРның атказ. фән эшлеклесе (1979). 1951 елда Казан ун-тын төмамлаганнан соң, шунда ук эшли, Математика һәм механика фәнни-тикшеренү ин-тының ихтималлык теориясе һәм матем. стат. бүлеге мөдире (1960–63), гамәли математика каф. мөдире (1963–91), шул ук кафедраның профессоры (1991 дән), үз тырышлыгы б-н ачылган хисаплау математикасы һәм кибернетика ф-ты деканы (1978–87). Хезмәтләре стохастик интеграллаштыруга, функцияләр якынчалыгы теориясенә, Ли алгебраларына, интеграл һәм чыгарылмалар исепләү өчен якынчалы формулалар төзүеннән ихтималый алымнарны эшләүгә карый. С. функциональ (ш.и. дифференциаль) тигезләмәләрнен чышелешләрнен төзү өчен төрүче Гильберт фә-

засы төшенчәсен кертә һәм аны өйрәнә. «Известия вузов. Математика» ж-лының жаваплы мөхәррире (1979–92). Хезмәт Кызыл Байрагы ордены, медальләр б-н бүләкләнә.

Х е з м.: Мера Винера и её приложения к приближенным методам // Изв. вузов. Математика. 1959. № 6; 1960. № 5; Метод регрессии в теории приближений // Уч. зап. Казан ун-та. 1963. Т. 123, кн. 6; Система разделения времени. К., 1973; Задачи вузовской математической науки // Изв. вузов. Математика. 1987. № 7.

**СУЛЬДИНА** Галина Алексеевна (23.8.1962, Казан), икътисадчы, икътисад фән. д-ры (2001), проф. (2004). 1984 елда Казан ун-тын тәмамлай, шунда ук эшли, 2002 дән дәүләт һәм муниципаль идара каф. мөдире. Хезмәтләре дәүләт һәм муниципаль идарә системасының жәмгыятьтәге социаль-икътисади процессларга йогынтыгы мәсьәләләренә карый.

Х е з м.: Формирование распределительного механизма на основе системы бюджетирования. К., 2000; Стратегия развития Казани до 2015 года. СПб., 2003 (автордаш); Отношение собственности в экономическом развитии. К., 2007 (автордаш).

**СУЛЬКЕВИЧ** Александр Александрович (8.12.1867, Сувалск губ. Татар Скирсобла а. — 18.9.1916), Польша милли-азатлык хәрәкәте эшлеклесе; Ю.Пилсудский көрәштәше. Польша-Литва татарларыннан. 1890 елдан Владислав шәһәрндә, соңыннан Кибарты посадында (Сувалск губ.) таможня конторасында эшли. 1892 да Парижда поляк социалистлары съездында катнаша, съездда Польша социалистлар партиясе оештырыла. Берничә тапкыр партиянең УК әгъзасы булып сайлана. 1900 да Ю.Пилсудский кулга алынганнан соң, фикердәшләре б-н бергә аның С.-Петербургтагы Николай Чудотворец госпиталеннән качуын оештыра. 1905–07 дәге рев-циядә катнаша. 1906 да Польша социалистлар партиясе таркалганнан соң, аның уң канатына кушыла. Соңыннан Австро-Венгриядә эмиграциядә яши. Беренче бөтендөнья сугышы башлангач, Австро-Венгрия армиясе каршындагы поляк легионерлары бригадасының 5 нче пехота полкы сафларына баса. Вольн төбәгәндә барган сугышларда һәлак була. 1935 тә аның жәсәде Варшавадагы Повонзск зиратына күчерелә.

Я.Я.Гришин.

**СУЛЬКЕВИЧ** Мацей Александрович (Сөләйман Сулькевич) (20.7.1865, Вильна губ., нәселдән килгән Кәмәйшә утары — 1920, Баку), хәрби, дәүләт эшлеклесе, генерал-лейтенант (1915). Польша-Литва татарларыннан. Михаил кадет корпусын (Воронеж ш., 1883), Михаил артиллерия уч-щесен (С.-Петербург, 1886), Ген. штабның Николай академиясен (С.-Петербург, 1894) тәмамлай. Артиллерия уч-щесен тәмамлаганнан соң, рус армиясенә 6 нчы артиллерия бригадасында хезмәт итә. 1895–1903 тә — 34 нче пехота дивизиясе штабының өлкән адыюнтанты; 8 нче армия корпусы штабының махус вазифалар башкаручы обер-офицеры, өлкән адыюнтанты, Одесса Хәрби округы штабы өлкән адыюнтанты, Кытай походында катнаша (1900–01), Очаков крепосте штабы башлыгы, Одесса Хәрби округы штабы каршында махус вазифалар башкаручы штаб-офицер.

1903–05 тә 15 нче пехота дивизиясе штабы башлыгы, полковник (1903). Рус-япон сугышында (1904–05), Беренче бөтендөнья сугышында катнаша. 1905–10 да 57 нче Модлин пехота полкы командиры. Генерал-майор (1910). 1910–12 дә Иркутск Хәрби округы штабының генерал-квартирмейстеры. 1912–17 дә 7 нче армия корпусы штабы башлыгы, пехота дивизиясе, 37 нче армия корпусы командиры. Окт. рев-циясеннән соң 1 нче аерым мөселман корпусы командиры (Яссы шәһәрндә оештырыла), корпус Хәрби Шура карары буенча (Бөтенроссия мөселман хәрби советы), жирле мөселманнарга ярдәм күрсәтү өчен, Кырымга китәргә тиеш була. 1918 нең азында немец командованиясе бое-рыгы буенча корпус корарсызландырыла. Офицерлар төркеме б-н Кырымга килеп житкән С. 1918 нең июнендә Кырым өлкәсе хөкүмәтен төзи, бер үк вакытта премьер-министр, хәрби министр һәм эчке эшләр министры постларын били. 1918 нең ноябрәндә С. хакимиятне Кырымның яңа хөкүмәтенә ташыра. 1919–20 да Әзәрбайжан армиясе-нең Ген. штаб башлыгы. Әзәрбайжанга Кызыл Армия частлары килеп кергәннән соң, кулга алына һәм атыла. «Батырлык өчен» дип язылган алтын корал, 2 нче дәрәжә Изге Анна, 3 нче һәм 4 нче дәрәжә Изге Владимир, 2 нче һәм 3 нче дәрәжә Изге Станислав орденнары б-н бүләкләнә.

Әд.: Гришин Я.Я., Шарафутдинов Д.Р. На службе Родине. К., 2005.

**СУМ**, 1) түләү чарасы сыйфатында кулланылган алтын, көмеш, бронза коелмалар. Беренче мәртәбә *Махмуд Кашгар* (9 йөз) сүзлегендә телгә алыналар. Идел буенда һәм Кама алдында 7–14 йөзләргә нисбәтле берничә С.нар хәзинәсе табыла. Алар арасында — 9–10 йөзләргә караган мәгълүм бронза С.нар хәзинәсе (Болгар шәһәре): өч кырлы кисәкләр рәвешендәге калыңлыгы 1 см га якын, озынлыгы 18 см һәм авырлыгы 106 г лы (4 бронза С.нын авырлыгы 426 г лы 1 драхмага тигез була) коелмалар; Урал көмешеннән эшләнган 9–12 йөзләргә нисбәтле түгәрәк көмеш С.нар — балышлар хәзинәсе (рус эльязмаларында «Кама арьягы көмеше» буларак теркәлгәннәр), шу.у. 13–14 йөзгә караган өч кырлы озынча көмеш С.нар хәзинәсе. Идел буеннан кала көмеш С.нар хәзинәләре шу.у. Кырымда һәм элекке Мәскәү кенәзлеге терр-ясендә табыла. Көмеш С.нын авырлыгы 204,75 г яки 0,5 фунт тәшкил итә. 2) 120 көмеш дирһәмгә тигез акча-хисап берәмлеге (14 йөздән). С.ның әһәмияте (сатып алу бәясе) акчаның билгеле бер күләменә генә түгел, аны сугу авырлыгы нормасына карап та билгеләнә. Фарсы авторы Вассаф Үзбөк хан идарә иткән чорда С.ның 6 динарга тигез булуы турында хәбәр итә. Кайбер төркі халыкларда (шу.и. татарларда) «С.» термини «рубль» төшенчәсе б-н тиңләштерелә.

Әд.: Ильин А.А. Топография кладов серебряных и золотых слитков. П., 1924; Мухаммади в А.Г. Булгаро-татарская монетная система XII–XV вв. М., 1983; шу.у.к. Древние монеты Поволжья. К., 1990.

Ә.Г.Мохәмәдиев.

**СУМАЛА КУҢ КӘСЭПЧЕЛЕГЕ**, агач сумаласын эшләп чыгару б-н бәйле кәсепчелек. Сумала куу жиргә казылган чокырлар яки казаннарда гамәлгә ашырыла. Чокырларны тыгыз балчыклы грунтта казылар яисә чокырның өчен балчык б-н сылыйлар. Сумала жыю өчен чокыр уртасына чокыр асты урнаштыралар, аның өстенә сумала агызу һәм аны чүпләндүдән саклау өчен каралган улаклы агач яки таш түгәрәкләр куела. Аларга чималны (нарат яки чыршы төпләре, тамырлары, яшь агачлар) дөрес өю өчен казыклар беркетелә. Чокырга 8–10 һәм аннан күбрәк куб. сажин чимал сыя. Аннары аны салам, чыбык-чабык б-н томалап яндыралар. Яну башлангач, һава керү туктасын өчен чокырны күмәләр. Сумаланы 4–7 көн бие эрәтәләр. Берьюлы 10 куб. сажин чималдан 20 чиләк сумала алалар. 19 йөз ахырынан сумала житештерү өчен сыланган чуен казанлы мич куллана башлыйлар. Бер көнгә сумала 1–3 тапкыр куыла, һәрберсеннән 1,5 пот сумала һәм скипидар алына. Казан, гадәттә, 5–8 кешедән торган артельнеке була. Казан губернасында 20 йөз башына сумала куу кәсепчелеге Царёвококшайск өязендә киң таралып ала, кәсепчелек б-н — 1100 йорт хужасы, Чабаксар һәм Козьмодемьянск өязләрендә азрак — 300 гә якын йорт хужасы (1909) шөгылләнә. Сумала куучыларның азгына өлеше Казан һәм Спас өязләрендә дә кәсеп итә.

Әд.: Смолокурение в Царёвококшайском, Чебоксарском и Козьмодемьянском уездах Казанской губернии. К., 1905; Мелкая промышленность Казанской губернии. К., 1911; Халков Н.А. Хозяйство татар Поволжья и Урала (середина XIX — начало XX в.). К., 1995.

**СУМКА** елгасы, Көнбатыш Кама алдында, Идел елгасының сул кушылдыгы. Озынлыгы 37 км, елга башынан Раифа күленә кадәр 16,8 км. Бассейнның мәйданы 386,7 км<sup>2</sup>. Раифа күленә койганда — 184,6 км<sup>2</sup>. Яшел Үзән р-ны терр-ясеннән ага. Елга башы урман массивында, Гремячий Ключ авылынан 1 км көнбатыштарак, тамагы — шәһәр тибындагы Васильеве посёлогының көнбатыш чигендә, Кызыльяр авылының көньяктарак (жәен С. түбән агымында вак күлләргә таркалып кибә, бу вакытта Раифа күленә койган урынын шартлы рәвештә елганың тамагы дип атайлар). Елга башының абс. биеклеге 150 м, тамагыныкы — 53 м (Раифа күленә койганда 70 м). Урта агымы — Идел-Кама саклаулыгының Раифа участогы терр-ясендә. С. Аккул, Раифа күле, Ильинка күле аша ага. Елганың түбән агымы Куйбышев сусаклагычының терәү сулары астында калган. Су жыелу мәйданының югары өлеше Пермь системасы утырма токымнарыннан торучы төп платода, түбәнге өлеше Идел бие аллювиаль террасаларында урнашкан. Аның терр-ясе, аеруча урмансыз уңдак яры күптармаклы ерым һәм сызалар б-н бүлгәләнгән, аларның күпчелеге кәсләнгән яки куаклар б-н капланган. Урманлылыгы 70%. С.ның үзәне киң түгел, тоньяк-көнчыгыштан көньяк-көнбатышка таба сузынсы. Тугае ике яклы, 70–100 м га кадәр киңлектә, тигез, үләнчел үсемлекләр һәм төбәнәк куаклар б-н каплан-





Сумка елгасы.

ган. 0,3 тән 10,3 км га кадәр озынлыктагы 7 кушылдыгы бар, иң зурысы — Сопа (уң кушылдык); Сәр-Болак (11,5 км) елгасы шу. С. бассейнына карый. Елга челтәренен тыгызлыгы 0,26 км/км<sup>2</sup>. Туенуы катнаш, күбесенчә кар сулары исәбәнә. Жир асты сулары б-н туену модуле 0,25–0,5 л/с·км<sup>2</sup>. Гидрологик режимы ташу вакытында су муллыгы һәм жәен нык саегуы б-н характерлана. Язгы ташу, гадәттә, апрельнең беренче ункөнгендә башлана, бик көчле ташу күзәтелә һәм уртача 1 ай давам итә. Бу вакытта уртача су биеклеге якынча 2 м тәшкил итә (макс. — 3,2 м), су чыгымы 28–30 м<sup>3</sup>/с ка жита, агым тизлеге — 0,4 м/с. Кар күпләп эрегән вакытта, С. бассейнында суның болганчыклыгы — 7–10 г/м<sup>3</sup>. Апрель ахыры — майда С.да су биеклеге акрынлап кими, озак вакыт яңгырлар булмаганда елга киба, су фәкәтә елганың тирән урыннарында (сулы чокырларда) гына кала. Елга ноябрь башында туңа. Кыш ахырына бознын калыңлыгы 50–55 см га жита. Суы бик каты: язын 9–12 мг-экв/л, кышын һәм жәен 20–40 мг-экв/л. Гомуми минеральлешүе язын 300–400 мг/л, кышын һәм жәен 1000 мг/л дан күбрәк. С.ның тамак өлешендә уңык ярда зоол. табигать истәлегә *Сумка соры челән колониясе* урнашкан.

О.Н.Урбанова.

**СУМКА СОРЫ ЧЕЛӘН КОЛОНИЯСЕ**, зоол. табигать истәлегә. Куйбышев сусаклагычы Сумка култыгының көнбатыш ярында, Яшел Үзән р-нының шәһәр тибьыдагы Васильево посёлогына каршы урнашкан. 1983 елда билгеләнә. Майданы 100 га. Соры челәннән яшәү урыны урман массивында, ТР-да иң зурлардан исәпләнә, 1960 еллардан билгеле. Оялау урыны — карт наратлар (150–200 яшь, биеклеге 30–35 м). 1980 еллар башында 400 дән артык оя исәпләнә. 1990 га



Сумка соры челән колониясе.

колония яңа яшәү урынына (урманның көнчыгыш өлешенә, култыкка якынрак) күчә. Антропоген (ш.и. 1996 дагы урман янгыны) һәм табигый (мәс., 2000 дөгә давыл) факторларга бәйлә рәвештә кошлар саны кими. 2000 еллар башына оялар саны кабат торгызыла. Табигать истәлегендә амфибияларның 3 (кызыл корсаклы су «үгезе», буа һәм күл бакалары), рептилияларның 3 (житез һәм тереләй тудыручы кәлтәләр, гади тузбаш), кошларның 36 (саз һәм болын карчыгалары, елак карчыга, кара тилгән, яр чыпчыгы), имезүчеләрнең 11 төре (ак түшле керпе, бурсык) яши.

Әд.: Шахтарин Г.Ю., Гаранин В.И. Колония серой цапли под Казанью // Размещение и состояние гнездовой ооловодных птиц на территории СССР. М., 1981.

А.Н.Миронов, В.И.Гаранин.

**СУМКАЛЫ ГӨМБӨЛӘР**, к. Аскомицетлар.

**СУМСА**, татар милли ризыгы. Ачы яисә төче камырдан пешереп яки кыдырып әзерләнгән бөккән. Әчлегә төрле, күбесенчә татлы түгел (ит, балык, йомырка, үпкә-бавыр һ.б.). Татлы эчлек кактан яки жиләк-жимештән ясалса. С., гадәттә, бәйрәм табынына чәй ризыгы яки икенче аш буларак чыгарыла.

Әд.: Татарская кухня. К., 1985.

**СУНАРЧЫЛЫК**, кыргый жәнлекләр һәм кошларны аулау. Төбәк терр-ясендә таш, бронза һәм тимер гасырлар (Чулман, Кама, Идел-Чулман, Балахна, Волосово, Гарино-Бор, Абашево, Ананыно, Городец, Пьянобор, Иманкиска, Ломоватово, Кушнаренко һ.б. археол. культуралар) чорында халык эшчәнлегенен бер төре. Соңрак, игенчелек, терлекчелек һ.б. кәсепчелек үсеш алуга карамастан, үз ролен саклый. Идел буе Болгар дәүләте һәм Казан ханлыгы халкының хужалык тормышында (бигрәк тә жәнлек тиресе кәсепчелеге) С. аерым бер урын алып тора. Гарәп авторы әл-Марвази мәгълүматлары буенча, Болгар дәүләте урманнарында «кыйммәтле мехлы жәнлекләр: тиеннәр, кешләр һ.б.» очрый. А.Курбский (16 йөз) «анда кыйммәтле сусар бар, төлкеләр һ.б. жәнлекләр тиресе киёмнәр тегәргә яраклы» дип билгеләп үтә. 16 йөзнен 2 яртысында — 17 йөз башында Казан һәм Зөя оязләрендә, писцовый кенәгәләр буенча, татарлар, чуашлар һәм марилар арасында таралган «кондыз эзәрлекләү» яшәп килә. 18 йөздә Казан төбәгә удел крәстианнәренен бер өлеше патша сунарчылыгын тәәмин итүдә катнаша, алар патша сараена ау кошлары китерәләр (к. *Кош аулаучы крәстианнар*). Кайбер мәгълүматлар буенча, 19 йөз ахырында Казан губрнасында 2,5 меңгә якын кәсепчә аучы исәпләнә. С. объектлары тиен, куян, төлке, божыр, көртлек, урман тавыгы һ.б.дан гыйбарәт була. Аучылар күбәю, С.ны контрольдә тотмау һ.б. факторлар кәсепчелек жәнлекләре һәм кошларының саны кимүгә китерә. 1868 елда Казан сунарчылык жәмгыяте оеша, аның төп максаты булып «дөрәс сунарчылыкны» пропагандалау (жәнлекләрне тәртипсез рәвештә юк итүне кисәтә торган билгеле бер кагыйдәләренә үтәү) тора. «Дөрәс сунарчылык» жәм-



А.А.Супонинский.

гыятьләре Зөя, Лаеш һ.б. шәһәрләрдә оеша. Хәзерге вакытта С. федераль һәм респ-ка норматив актлары б-н жайга салына. Респ-каның һәвәскәр сунарчылары ТРның сунарчылар һәм балыкчылар жәмгыяте берләштерә.

Әд.: Янишевский Э.П. Казанское общество охоты. К., 1869; Сухарников А.А. Охота в ТР, как подсобный промысел в крестьянском хозяйстве // Труд и хозяйство. 1923. № 3–4; Башкиров И.С., Григорьев Н.Д. Очерк охотничьего промысла Татарии. К., 1931; Халиков Н.А. Хозяйство татар Поволжья. К., 1995; Алиев И.А., Егоров Л.А. Казанское общество охоты: История, люди, события. К., 2003.

И.Р.Валиуллин.

**СУНДУРОВ** Фёдор Романович (1.11.1941, Кайбыч р-ны Өлжан а.), хокук белгече, юридик фән. д-ры (1981), проф. (1983), ТРның атказ. фән эшлеклесе (1993), РФ югары мәктәбе атказ. хезмәткәре (2003). Казан ун-тын тәмамлай (1965). 1965–67 елларда Казанның Ленин р-ны халык мәхкәмәсе консультанты, 1967–70 тә Совет р-ны халык мәхкәмәсе халык судьясы. Бер үк вакытта, 1968 дән, Казан ун-тында: 1983–87 дә юридик ф-т деканы, 1998–2011 дә жинаять эшләре хокукы каф. мөдире. 1996 дән «Учёные записки Казанского университета» ж-лының юридик фәннәр буенча жаваплы мөхәррире. Хезмәтләре жинаять жазасы теориясен һәм практикасын өйрәнүгә, аны үтүгә, жинаять жаваплылыгын һәм жәза бирүне дифференциацияләү һәм индивидуальләштерү мәсьәләләренә карый.

Хезм.: Социально-психологические и правовые аспекты исправления и перевоспитания правонарушителей. К., 1976; Лишение свободы и социально-психологические предпосылки его эффективности. К., 1980; Проблемы теории уголовного наказания. К., 2003; Наказание и альтернативные меры в уголовном праве. К., 2005.

Әд.: Казанский университет (1804–2004): Библиограф. словарь. К., 2004. Т. 3.

**СУПОНИНСКИЙ** Александр Анатольевич (3.4.1978, Чирмешән р-ны Шешминка а.), РФ Герое (12.3.2000), гв. өлкән сержанты. Чистай совхоз-техникумын (1998), Әлмәт нефть ин-тын (2007) тәмамлай. 1998 елдан Россия армиясендә. 2000 дә Чечня Респ-касында сугыш хәрәкәтләрендә катнаша, 76 нчы гв. Чернигов һава-десант дивизиясенен 104 нче гв. парашот-десант полкында 6 нчы рота отделеңесе командиры. 2000 нен 29 февраль — 1 мартында Аргун тарлавыгындагы Улус-Керт авылы (Шатой р-ны) янындагы сугышта багырлык күрсәтә: десантчылар тәүлеккә якын чечен сугышчыларының остенлекле көчләре һөжүмен тоткарлап торалар. 2001 дән «Татнефть» АЖдә



В.С. Сурков.

куркынычсызлык идарәсе инспекторы, өлкән инспектор-инструкторы. Медальләр б-н бүләкләнә. С. исеме Әлмәт шәһәрәндәге 16 нчы мәктәпкә бирелә.

**СУРКОВ** Виктор Семёнович (12.7.1926, Лаш кантоны Архангел а.), геофизик, РФА академигы (1991; 1987 дән СССР ФА академигы; 1979 дан мөхбир әгъза), РСФСРның атказ. фән эшлеклесе (1986). Казан ун-тын тәмамлаганнан соң (1950), Себер нефтьгеофизика трестында (Новосибирск ш.) эшли, 1960 елдан идарәчесе; 1962 дән Себер геол., геофизика һәм минераль чимал фәнни-тикшеренү ин-тында, директор (1970 тән). Хезмәтләре тирәнлек һәм тектоник төзелешкә, Себер терр-ясеңең файдалы казылмаларына карый. С. тектоник һәм тирән төзелешләр, файдалы казылмаларның барлыкка килү һәм урнашу закончалыкларын өйрәнү, методик күрсәтмәләр һәм төрле төрдәге файдалы казылмаларны алдан өйгү карталарын төзү эшләренә житәкчелек итә һәм шәхсән үзе дә катнаша. Татарстан терр-ясеңдә геофизика эшләрен үткәрү өчен, аппаратлы һәм методик комплекслар эшли. РФ Дәүләт бүлгә лауреаты (1994). Бөек Ватан сугышында катнаша. Окт. рев-циясе, 1 нче дәрәжә Ватан сугышы, Хезмәт Кызыл Байрагы, Кызыл Йолдыз, 4 нче дәрәжә «Ватан алдындагы казанышлары өчен» орденнары, медальләр б-н бүләкләнә.

Хезм.: Западно-Сибирский бассейн. Новосибир., 1994 (автордаш); Геостатические тектонические карты раннего (докембрий и палеозой) и позднего (мезозой, кайнозой) неогей территории Сибири масштаба 1:2500000:Объяснительная зап. Новосибир., 1998 (автордаш).

**СҮРӨВКА** авылы, Тукай р-нында, Чаллы шәһәрәннән 12 км көньяк-көнчыгыштарак, Чаллы елгасы буенда. 2010 елда 385 кеше (2002 елгы халык исәбе буенча, руслар — 60%, татарлар — 38%) яши. Халкының төп шөгылә — кырчылык. 18 йөзнен 1 нче яртысында нигез салына. 1860 елларга кадәр халкы удел (1797 гә кадәр — сарай) крәстияннәре катлавына керә, игенчелек, терлекчелек б-н шөгылләнә. 1773–75 еллардагы *Крәстияннәр кузгалышы* чорында С.дан 14 кеше Е.И.Пугачёв гаскәренә хәрби хезмәткә алына. 1870 елгы мәгълүматларга караганда, 3 су тегермәне эшли. Бу чорда авыл жәмәгатенен имана жире 1572,7 дис. тәшкил итә. 1920 гә кадәр Уфа губернасының Минзәлә өязе Яр Чаллы волостенда, 1920 дән ТАССРның — Минзәлә, 1921 дән Чаллы кантонында. 1930 ның 10 августынан Чаллы (1976 ның 20 апреленнән — Тукай) р-нында. Халык саны:

1795 тә — 410, 1870 тә — 786, 1897 дә — 848, 1913 тә — 970, 1920 дә — 872, 1926 да — 756, 1938 дә — 667, 1949 да — 310, 1958 дә — 232, 1970 тә — 207, 1979 да — 247, 1989 да — 195, 2002 дә — 264 кеше.

**СУСАК**, кырлык куга (Butomus), кырлык кугачалар семьялыгынан үсемлекләр ыругы. 2 төре билгеле, Евразиянең уртача поясында таралган. Татарстан терр-ясеңдә 2 төре дә очрый. Чатырлы С. (чәчәкле камыш) (*B. umbellatus*) — барлык районнарның сулык ярлары буенда, сай сулыкларда, уйсулыктагы сазлыкларда, сазлыклы болынарда, кырлык куга (ситниковый сусак) (*B. junceus*) Түбән Кама сусакагычы утравларында үсә. 50–150 см биеклектәге күпеллык үсемлекләр. Тамырчасы калын, шуышма. Сабагы яфраксыз, түгәрәк. Тамыр яны яфраклары кыяк формасында. Чәчәкләре алсу-ак, чатыр чәчәк төркеменә жыйналган. Жимеше — жыелма табакча. Кырлык куга шактый кечкенә булуы б-н аерыла. Июнь–июльдә чәчәк ата. Жимешләре июль–августта өлгәрә. Орлыктан һәм тамырчалардан үрчи. Тамырчасында крахмал, май, сапониннар бар; тонатмәсе халык медицинасында бәвел кудыру, кақырык куптару, ялкынсынуга каршы чара буларак кулланыла. Ондатра, кондыз, су кошлары өчен азык булып тора. Декоратив, баллы үсемлек.

**СУСАКЛАГЫЧ**, ясалма сулык, халык хужалыгында файдалану максатыннан суны жыю һәм саклау өчен, гадәттә, елга үзәннәрендә суны терәү корылмалары ярдәмендә төзелә. Елга агымын сәнәгатә, а.х. һәм коммуналь хужалыклар, гидроэнергетика, су транс-

порты ихтыяжлары өчен куллану, су басуларга каршы көрәшү өчен хезмәт итә. Күпеллык, сезонлы (яки еллык), атналлык һәм тәүлеклек көйләүле С.ка аералар. С.ның су өслеге мөйданы  $км^2$  өлешләрәннән алып берничә мең  $км^2$  га, ә күләме берничә мең  $м^3$  тан йөзләргә  $км^3$  га кадәр тирбәлә. Су өслеге мөйданы  $1 км^2$  дан яки күләме 1 млн.  $м^3$  тан артык булмаган С.лар, гадәттә, *буа* дип йөртелә. С.та: нормаль су биеклегә (НСБ) — барлык корылмалар яхшы хәлдә булганда плотина озак вакыт тотарга сәләтле иң югары су биеклегә; көчәйтелгән иң югары су биеклегә (ИЮСБ) — корылмаларны саклап су ташкынын жиберү вакытында озак тотылмый торган иң югары су биеклегә; иң түбән су биеклегә (ИТСБ) — С. һәм корылмалар гадәттәгечә калырык иң түбән су биеклегә. Үле һәм файдалы күләмнән суммасы тулы күләм дип йөртелә (к. рәсемне).

Төрле елларда (19 йөз уртасыннан башлап) Идел елгасында 9 С. булдырыла, ш.и. Европада иң зурлардан булган Куйбышев сусакагычы, аның су өслеге мөйданының 50,7% ы исә ТР терр-ясеңдә. Кама елгасындагы 3 сусакагычның иң зурсы — *Түбән Кама сусакагычы*. Ул 1978 дә Чаллы шәһәре янында Түбән Кама ГЭСы плотинасы корылган барлыкка килә. 1957 дә Дала Зәе елгасы бассейнында ТРның көньяк-көнчыгыш районнарындагы нефть чыгару һәм сәнәгатә пр-тиеләрен су б-н тәэмин итү өчен, *Карабаи сусакагычы*, ә 1963 тә Зәй ГРЭСын су б-н техник тәэмин итү өчен, *Зәй сусакагычы* төзелә. Авыл жирлекләрендә сугару, балык һәм су кошлары үрчетү максатыннан, шу. хужалык

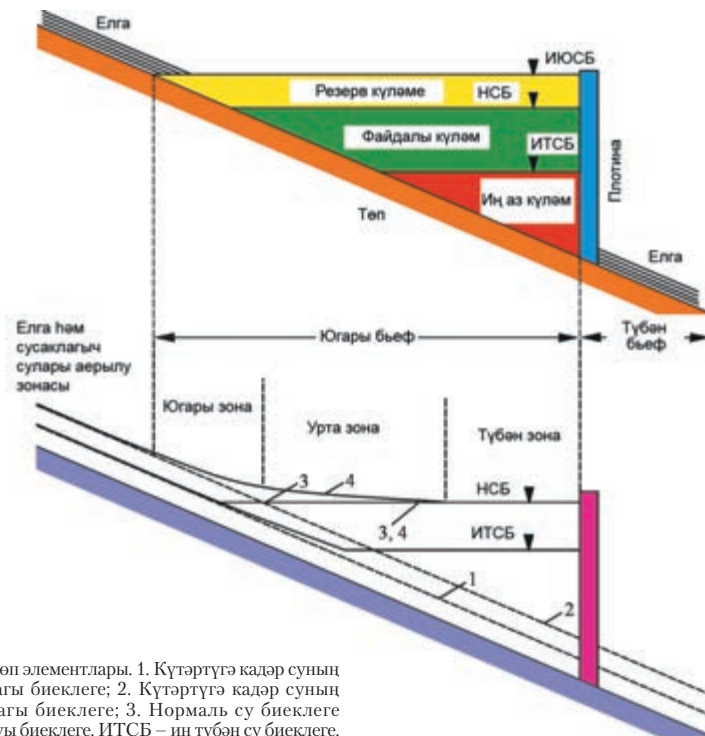

Сусакагычның төп элементлары. 1. Күтәртүгә кадәр суның иң аз вакытындагы биеклегә; 2. Күтәртүгә кадәр суның ташу вакытындагы биеклегә; 3. Нормаль су биеклегә (НСБ); 4. Ташу суы биеклегә. ИТСБ — иң түбән су биеклегә. ИЮСБ — иң югары су биеклегә.

кирәк-ярагы өчен кече елгаларда буалар кораллар.

С.лар төзү елганың *гидрологик режимын* үзгәртә. Тирәнлек шактый гына арта, су алмашу берничә тапкыр кими, темп-ра һәм бозлану режимы үзгәрә. Зур С.ларның яр буе полосасында (3–10 км га кадәр) климатта үзгәрешләр күзәтелә (тәүлеклек һәм еллык темп-раның салмаграк үзгәрүе, һаваның югары дымлылығы). Киңрәк урыннарда жыл барлыкка китергән дулкыннарның биеклегенә 3 м га житеп артып та китәргә мөмкин. Кайбер химик кушылмаларның — азотлы, фосфорлы һ.б.ның концентрациясе арта. Биомассалар тизрәк барлыкка килә, суның «чөчәк атуы» күзәтелә һ.б. Флора һәм фаунаның төр составы үзгәрә. Балыкларның улыдык чөчү шартлары һәм тугай болынарның үләннәрен сүе кискен төстә начарлана, кайвакыт С. төбәннән торф калкып чыгу сәбәплә, йөзеп йөрүче торф утраулары барлыкка килә. Яр буе уастокларын һәм фойдалы казылма чыганаclar су астында кала, еш кына сазлыкланалар, ярлар юыла (к. *Абразия*). Урнашкан иктисади, транспорт һ.б. элем-тәләр, санитар-гигиена һәм балык промыс-елы шартлары үзгәрә. Шулай ук С. төбен су астында калдыру өчен эзерләрә кирәк (урманнардан чистарту, булган сәнәгать калдыкларын, тарихи ядкарларне чыгару һ.б.). Өһәмиятле объектларны һәм кыйммәтле а.х. жир-ләрән саклау өчен терр-яләрне инженерлык саклау чаралары (дамба, дренажлар корыла, яр ныгыту эшләрә башкарыла һ.б.) үткәрелә.

Әд.: А в а к я н А.Б., Ш а р а н о в В.А. Водохранилища гидроэлектростанций СССР. М.—Л., 1977; А в а к я н А.Б., С а л т а н к и н В.П., Ш а р а н о в В.А. Водохранилища. М., 1987; Водохранилища СССР: Каталог. М., 1988.

*В.И.Мозжерин.*

**СУСАРЛАР** (Martes), сусарсыманнар семьялыгынын имезүчеләр ыругы. 6 төре билгеле, Евразия һәм Төньяк Америкада таралганнар. ТР терр-ясендә 2 төре: урман сусары (M. martes) респ-каның барлык терр-ясендәге урман массивларында очрый, агач куышларында, тиен һәм зур кош ояларында яши; таш сусары (M. foina) — Идел алдында, куаклылар арасында, ерым, сызаларда, торақ пунктлар янында яши; ояларын ташлар арасында кора. Озынча, кыска аяклы, гәүдәсенә озынлыгы 35–45 см, койрыгы йөнтәс, 9–13 см озынлыкта, авырлыгы 1,6 кг га кадәр. Ана С. аталарына караганда кечерәк. Танавы очлы. Коллаклары шактый зур, өчпочмак формасында диярлек, очында түгәрәкләнгән. Урман сусарының кышкы йоны куе, йомшак, аксыл һәм коңгырт төстә; муенында зур сары тап бар. Таш сусарының йоны тупасрак, бик куе түгел, төсе аксызрак, муеныдагы тап ак төстә, аяклары берәз төкчәле, койрыгы озынрак. С. хәрәкәтчән һәм бик житезләр, шома агач күәселәр буйлап үрмәли алалар. Яхшы йөзәләр. Күбесенчә энгер-менгердә һәм төнлә активлар. Нигездә, тычкансыман кимерүчеләр, шу. тиеннәр, төрле кошлар, бөжәкләр, кайвакыт урман жиләкләрә б-н тукланалар. С.ның куышу чоры июль–августта; апрель–майда 2 дән 8 гә кадәр (гадәттә, 3–5) бала китерә. Яшәвенә 2 нче елында женси

яктан житлөгә. 14–16 ел яшиләр, әмма таби-гий шартларда бу яшык сирак житәләр. Урман сусары — лицензияле сунарчылык объекты. Таш сусары ТРның Кызыл китабына кертелгән.

**СУСАРСЫМАННАР** (Mustelidae), ерткычлар отрядындагы имезүчеләр семьялыгы. 24 ыругны, якынча 70 төрне үз эченә ала. Евразия, Америка, Африкада таралганнар. ТР терр-ясендә 11 төре бар. Урман, бакча, кырларда, елга үзәннәрендә яши. Гәүдәсе озынча, сыгымалы, тар өннәргә һәм ырыкларга үтү өчен ыраклашкан. Аяклары кыска. Очлыклары биш бармаклы. Кайбер төрләренә койрык астында исле сыекча бүлп чыгаручы үзенчәлекле бизләр бар. Тиресе юка куе йон б-н капланган. С. — житез, хәрәкәтчән хайваннар, сизу органнары яхшы үскән. Жир өстендә яшәү рәвешә алып баралар (ләтчә, таш сусары, ас), оялар казылар (бурсык), агачлар буйлап яхшы хәрәкәтләнәләр (урман сусары), кайберләре су янында яшиләр (кама, чөшкә). Вак имезүчеләр, кошлар, бакалар, шу. жиләкләр һ.б. б-н тукланалар. Куышу чоры июль–августта, балалары (2–10) апрель–майда туа. Яшәвенә 2 нче елында женси яктан житлөгә. Сасы көзән, дала көзәнә, Америка чөшкесе, урман сусары, бурсык — сунарчылык объекты. Таш сусары, ас, Европа чөшкесе ТРның Кызыл китабына кертелгән.

**СУСЛОВ** Алексей Юрьевич (23.12.1974, Казан), тарихчы, тарих фән. д-ры (2014). Казан ун-тын төмамлы (1997). 1999 елдан Казан технол. ун-тының гуманитар фәннәр кафедрасында эшли, бер ук вақытта социотехник системалар ф-ты деканы урынбасары. Хезмәтләре эсерлар һәм с.-д. (меньшевиклар) партияләре тарихына, тарих белеме үсешенә һәм тарихи чыганаclarны өйрәнүгә карый.

Х э з м.: Социалистические партии в Советской России: отечественная историография. К., 2006; Социалисты-революционеры в Советской России: источники и историография. К., 2007; Российские социалисты после октября 1917 года в отечественной историографии. К., 2013.

**СУСЛОВА** Светлана Владимировна (30.10.1946, Ульянов шу.), этнограф, ТР Дәүләт бүлгә лауреаты (2003), тарих фән. канд. (1981). Казан пед. ин-тын төмамлы (1970). 1976–96 елларда ТР Фанәң Тел, әдәбият һәм тарих ин-тында, 1997 дән ТР Фанәң Тарих ин-тында. Хезмәтләре татар халкының киёмнәре тарихын һәм гамәли бизәлеш сангәтен өйрәнүгә карый. ТР Дәүләт бүлгә «Татарлар» («Татары») монографиясен төзүдә катнашканы өчен бирелә (2001). Россия этнографлары һәм антропологлары ассоциациясе президиумы әгъзасы (2003).

Х э з м.: Женские украшения Казанских татар середины XIX — начала XX вв. М., 1980; Этнография татарского народа. К., 2004 (автордаш); История костюма тюркских народов: Этногр. исслед. татарской народной одежды. Астана, 2011.

**СУСӨЯРЛӘР** (Hydrophilidae), төрлечә тукланучылар асотрядынын коңгызлар семьялыгы. Дөнья фаунасында 2000 нән артык төре билгеле, Татарстанда — 5. 3 төркемгә бүленәләр: 1) су асты үсемлекләре буенча шу-

ышучылар, начар йөзәләр; 2) аяклары йөзүгә жайлашкан яхшы йөзүчеләр; 3) тирестә йшәүчеләр. С.нең гәүдәсе йомыркасыман яки озынча түгәрәк, өсте — нык кабарынкы, асты яссы. Коңгызлар таркала баручы үсемлек матдәләре б-н туена. Күкәйләрән су өслегендә яки үсемлеккә беркетелгән кузыда сала, кайвакыт ана зат кузыны бүксәсендә йөртә. Личинкалары — ерткычлар. Дымлы жирдә курчакланалар. Татарстан терр-ясендә С.нең түбәндәге төрләре аеруча билгеле. Зур С. (Hydrous piceus L.) — семьялыкның ин зур вәкиле (гәүдә озынлыгы 34–47 мм), зәйтүнсыман-яшел төсмерле кара. Язын коңгызлар личинкаларын үсешә өчен яраклы сулыклар эзләп актив хәрәкәтләнә. Суда активлыгы түбән, күбрәк үсемлекләр буенча хәрәкәтләнә, еш кына, атм. һавасын сулау өчен, су өслегенә чыга. Личинка күбесенчә вак моллюсклар б-н туена, шу. балык маймычларын юк итә. ТРның Кызыл китабына кертелгән. Кече С. (Hydrophilus caraboides) 14–18 мм озынлыкта, кара. Яхшы йөзә. Ике төре дә агымсыз яки акрын агымлы сулыкларны өстен күрә. Сьер тизәгендә Sphaeridium scarabaeoides очрый.

Әд.: Определитель насекомых Европейской части СССР. М.—Л., 1965. Т. 2; Красная книга Республики Татарстан. К., 1995.

*С.М.Шәфигуллина, Н.Ш.Әхмәтжанова.*

**СУСЫЛ ТЕРЛӘК АЗЫГЫ**, составында 70% тан артык су булган үсемлек терлек азыгы. Татарстанда С.т.ана силос, тамырызыклар (чөгәндер, шикәр чөгәндере), бәрәңге, кабак, тамырызыкларның сабагы, күпьяллык терлек азыгы үләннәре (люцерна, клевер, кындырак һ.б.), бербьялык культуралар (кукуруз, көнбагыш, борчак, вика, рапс һ.б.) керә. 1 кг С.т.аның туклыклыгы — 0,1 дән 0,3 кг кадәр азык берәмлегә. С.т.а. жиңел үзләштерелә торган углеводларга (крахмал һәм шикәр) бай, протеинга (кузаклы үләннәрдән тыш) ярлы. С.т.а. төрләрен а.х.нда барлык хайваннар яратып ашый. Аларны, нигездә, дымлы яисә силосланган килеш ашталар. Жәйге чорда С.т.аннан рациональ фойдалануга яшел конвейер оештыру юлы б-н ирешелә.

Әд.: Там м е М.Ф. Корма и рационы кормления сельскохозяйственных животных. М., 1969; Г р и г о р ь е в Н.В. Справочник по заготовке и приотвлению кормов. К., 1980; М а л и к о в М.М. Система кормопроизводства в Республике Татарстан. К., 2002.

**СУСЫЛУ**, к. «Түләк».

**СУСЫН**, ирис, кылыч уты (Iris), сусынчалар семьялыгынын күпьяллык үләнчел үсемлекләр ыругы. 260 тан артык төре билгеле. Төньяк ярымшарның уртача һәм субтропик поясларында таралганнар. ТР терр-ясендә 5 төре бар. Венгр С. (I. hunderica), кәрлә С. (I. pumila) ташлы тау битләрендә үсәләр; су С.ы (сары С.) (I. pseudacorus), Себер С.ы (кылыч уты) (I. sibirica) — уйсу сазлыкларда, сазлыкланган болынарда һәм сулык ярлары буенда; гибрид С. (I. hybrida) бакчаларда үстерелә. 100 см биеклектәге кыска тамырчалы үсемлек. Сабагы туры, шома. Яфраклары кыяк, ике рәтле, жилпәзәсыман таралгыда. Чөчәкләрә аз чөчәкле чөчәк төрке-

мендә, сирәк кенә берле, сарыдан ачык шәмәхә, аксыл, жете кызыл шәмәхәгә кадәр. Жимеше — күп орлыклы озынча тартмачык. Май—июньдә чөчөк аталар. Орлыклары августта өлгөрә. Вегетатив юл б-н һәм орлыклардан үрчи. Тамырчасында гликозид, дуллау матдәләре, органик к-талар бар. Кайбер С.ның тамырчаларынан исле эфир мае алалар, ул медицинада һәм парфюмериядә файдаланыла. Халык медицинасында тир чыгару, кақырык куптару һәм эч йомшарту чарасы буларак кулланыла. Декоратив үсемлек, гибрид С.ның 3 меңнән артык саны теркәлгән. Баллы үсемлекләр. Су С.ы, Себер С.ы ТРның Кызыл китабына кертелгән.



Су сусыны.

**СУТКОВСКИЙ** Лев Фомич (Куприянович) (1821 — 25.12.1886, Казан), хирург, медицина д-ры (1848). Казан ун-тының мед. ф-тын тәмамлаганнан соң (1843), шунда ук хирургия клиникасында эшли, проф. (1861), бер үк вакытта Казан хәрби госпитале хирургы. Хезмәтләре акушерлык һәм гинекологиягә карый; вакытынан алда ясалма юл б-н бала таптыру тәжрибәсен гомумиләштерә.

Х э з м.: Критическое сравнение Zithotomiae и Lithotripsae относительно их пользы при производстве операций камней мочевого пузыря. К., 1847.

Әд.: Биографический словарь профессоров и преподавателей Императорского Казанского университета (1814—1904). К., 1904. Ч. 2.

**СУТЮШЕВ** Кәрим Рәхим улы (1888—1918), Петропавел шәһәрәндә (хәзерге Казакъстан Респ-касы) совет хакимиятен урнаштыру өчен көрәш житәкчеләренә берсе. 1917—18 елларда Эшче һәм солдат депутатларының Петропавел советы, революцион ком-ты әгъзасы. Советның сәудә-сәнәгать бүлеге комиссары. 1918 дә Чех-словак корпусы фетнасе вакытында һәлак була. Петропавел шәһәрәндә бер урамы аның исеме б-н аталган.

Әд.: Казахская ССР: Краткая энцикл. А.-А., 1985. Т. 1.

**СУТЮШЕВ** Мәммүн Гали улы (13.11.1906, Тубыл губ., хәзерге Казакъстан Респ-касы Петропавел ш. — 19.3.1990, Казан), театр рәссамы, ТАССРның, РСФСРның атказ. сәнәгать эшлеклесе (1957, 1977), ТАССРның халык рәссамы (1970). 1930 елда Казан сәнәгать-театр техникумында, Б.Урманчеда укый. 1930—37 дә Татар эшче театрында сәхнә биезүче, 1937 дән Татар сәнәгать фондында; 1939—41 дә Татар акад. театрында рәссам-декоратор, 1944—76 да — баш рәссам. Рәссамнар берлеге әгъзасы (1938).

Татар сәхнә рәссамнарынан беренче булып, Татар акад. театрында 200 дән артык сәхнә әсәрен бизи. С.Батталның «Сынау», Ә.Фәйзиниң «Тукай» спектакльләренә декорацияләренә 1939 да рәссамнар В.С.Никитин һәм П.Курбагов б-н бергә әзерли. Х.Фәтхуллинның «Күзлә» (1939), Т.Гыйззәт-

нең «Кыю кызлар», А.Н.Арбузовның «Таня» (икесе дә — 1940 та) әсәрләрен сәхнәгә куйганда өлгергән оста буларак чыгыш ясый. С.ның ижат диапазоны татар классикалары һәм хәзерге заман авторларының пьесаларынан алып рус һәм дөнья драматургиясе әсәрләренә кадәр

араны колалый. Аның декорацияләренә, бигрәк тә гадәти жиһазлар, композицияләр һәм төсле чишелешләр б-н интерьер мохитен ижат иткәндә, татар милли сәнгатенә хас сәнәгатьчә сурәтләр чараларын куллану, спектакльләренә тарихи чорын һәм хиссияти халәтен осталарча ташыра белү хас. Сәхнә фәзасының техник мөмкинлекләре өлкәсендә тәжрибәләр ясый. К.Симоновның «Көннәр һәм төннәр» («Дни и ночи») (1948), Ф.Шиллерның «Мөкер һәм мәхәббәт» («Коварство и любовь») (1950), М.Фәйзиниң «Галиябану»



М.Г.Сутюшев. Ф.Шиллерның «Мөкер һәм мәхәббәт» спектакленә декорация эскизы. Казан. Гуашь. 1950.

(1952), К.Тинчуринның «Зәңгәр шәл» (1956, 1976), Г.Камалның «Банкрот», П.Бомаршениң «Фигароның өйләнүе» («Женитьба Фигаро») (икесе дә — 1962), Н.Исанбәтнең «Хужа Насретдин» (1966), Т.Миңнуллинның «Дуслар жыелган жирдә» (1977), Р.Батулланың «Кичер мине, әнкәй» (1979) һ.б. әсәрләр буенча куелган спектакльләренә бизи.

Татар сәнгатенә һәм әдәбияты декадасы уңаннан уздырылган ТАССРның сынлы сәнәгать күргәзмәсендә (Мәскәу, 1957), респ-ка күргәзмәләрендә катнаша. Әсәрләре Мәскәүдә А.А.Бахрушин исем. Дәүләт театр музейында, ТР Дәүләт сынлы сәнәгать музейында, ТР Милли музейында, Татар акад. театры музейында, Әлмәттәге Картиналар галереясында саклана. Бөек Ватан сугышында катнаша. Кызыл Йолдыз, Почёт билгесе орденнары, медальләр б-н бүләкләнә.

Әд.: К у м ы с н и к о в Х. Татарский государственный академический театр имени Г.Камала. К., 1967; Макмун Галиевич Сутюшев: Буклет. К., 1980; Ч е р в о н а я С.М. Художники Советской Татарии. К., 1984.

**СУУЛЧӘРЛӘР**, кандалалар семьялыгы төркеме: суулчәрләр (Gerridae), чыбыксыман



М.Г. Сутюшев.

суулчәрләр (Hydrametridae), велидилар (Veliidae). Дөнья фаунасында 300 гә якын төре исәпләнә, аларның күбесе тропикларда; кайберләре ачык океаннарда яши. Россиянең Европа өлешендә 23, Татарстанда 3 төре билгеле. Каты япмалы С. (Gerris thogasicus) күл тибендагы сулыкларны өстен күрә. Суда яши, аның өслеге буйлап арткы һәм урта аякларында тиз шуыша, алгы аякларын корбанын эләктерү өчен куллана. Ерткычлар. Су өслегеннән очып баручы вак бөжәкләренә аулый, житез генә сикереп аларны тотат; ш.у. дафнияләр, озынборын һ.б. бөжәк личинкалары б-н туена, аларны исә озын хортумчыгы б-н эләктәрә. Яр буй үсемлекләре арасында коры жирдә кышлый.

Әд.: Ж а д и н В.И., Г е р д С.В. Реки, озёра, водохранилища СССР, их фауна и флора. М., 1961; Б е й - Б и е н к о Г.Я. Общая энтомология. М., 1966; Краткий определитель водных беспозвоночных Среднего Поволжья. К., 1977.

Н.Ш.Әхмәтжанова, С.М.Шәфигуллина.

**СУУСЕМНӨР** (Algae), су мохитендә яшәүче түбән төзелешле үсемлекләр төркеме, кайбер төрләре туфракта һәм аның өслегендә, кыяларда, агач көзсәләрендә һәм башка жир өсте биотопларында яшәргә жайлашканнар. С. — үсемлекләр дөньясының борынгы вәкилләре, якынча 1,5 млрд. ел элек барлыкка килгәннәр. Составында фотосинтез процессы бару өчен кирәкле пигментлары бар һәм мөстәкыйль рәвештә органик матдәләр ясага сәләтле. Беркүзәнәкле (хлорелла, хламидомонада), колониаль (вольвокс), күпкүзәнәкле (спирогира, ламинария) организмнар. Катламадан (талло) торалар, организмнар һәм тукумаларга бүленмиләр. Талло барлыкка китерүче күзәнәкләр целлюлоза һәм пектин матдәләрдән торучы каты стенка б-н капланган. Күзәнәк пигментлары бер яки берничә төш һәм хроматофлардан (пастидлар) тора. Төп туклану ысулы — автотроф, эмма гетеротроф туклану да очрый. Женсиз һәм женсиз булмаган (бүленеп) юл б-н үрчи. С.нең 12 бүлеге бар: эңгәрсү-яшел, саргылт-яшел, яшел, алтынсу, алтынсу-кызыл, көрән, харалар, эвгленалар һ.б., барлыгы 30 меңгә якын төре билгеле. ТР терр-ясендә — 10 бүлек. Куйбышев сусаклагычында С.нең 1300 дән артык төре, төрчәсе һәм формасы ачыкланган. Кремнийлы суусемнәр һәм эңгәрсү-яшел суусемнәр киң таралган. Кече елга һәм күлләр фитопланктонында төрләрнең саны сизелерлек кими, кремнийлы һәм яшел (хлорококк) С. өстенлек итә.

С. сулыкларда кислород һәм органик матдәләр хасил итүдә беренчел рольне уйнайлар, сулыклардагы бөтен хайваннар дөньясы алар исәбенә яши. Туфрак барлыкка килү процессында катнашалар. Бик нык үрчегән очракта, суның «чөчөк атуына» сәбәпче булалар, шуның аркасында балыкларга һәм башка су хайваннарына яшәү кыенлаша. С. аксым, углевод, витамин һәм микроэлементларга бай, аларның кайберләре азык продукты (мәс., хлорелла) булып тора. Ашлама, терлек азыгы буларак кулланыла. 22 төре ТРның Кызыл китабына кертелгән.

Әд.: Экология фитопланктона Куйбышевского водохранилища. Л., 1989; Х а л и у л л и н а Л.Ю.,

Амосов Д.В. Фитопланктон охраняемых рек Казанка и Мёша // Роль особо охраняемых природных территорий в сохранении биоразнообразия: Материалы науч.-практ. конф. Чебоксары, 2000; Фитопланктон поверхностных вод Республики Татарстан // Проблемы био- и медэкологии Республики Татарстан. К., 2001. Вып. 2.

Л.Ю.Халиуллина.

**СУФИЧЫЛЫК ЭДӘБИЯТЫ**, *суфичылык* идеяләре б-н сугарылган урта гасырлар гарәп, фарсы һәм төрки-татар әсәрләре җыелмасы. С.ә. суфичылык барлыкка килү б-н килеп чыга, шәркыятьче Е.Ә.Бертельс фикеренчә, аның беренче үрнәкләре Басралы Рабигый эл-Адавий (713–718 арасы — 801) догаларында ук күренә башлый. Фарсы, төрки суфичылык поэзиясе 12–15 йөзләрдә чөчәк ата. С.ә.ның күренекле вәкилләре — Д.Руми, А.Ясәви, С.Бакыргани. С.ә.на, бигрәк тә суфичылык поэзиясенә традицион образларны куллану хас, мәс., Аллаһ — дөрөслек, гаделлек, пакьлек, шафкатьледек, юмартлык һ.б. сыйфатларга ия булган абсолют идеал. Лирик һәм эпик героһ аның береклегенә таң кала, шушы ирешә алмаслык камиллек үрнәген истә тотып, үзенен уй-теләген, эш-гамәлләрен камилләштерергә омтыла. Идеал күзлегеннән чыгып, жәмгыять, адәм балаларының кимчелекләре тәнкыйтьләнә. Героһның рухи халәтен һәм Аллаһка карата үз мөнәсәбәтен суфи шагыйрьләр катлаулы образ һәм символлар аша белдерәләр (мәс., чөчәк һәм сандугач символлары — егет б-н кыз арасындагы мәхәббәтне, мистик мәгънәдә Аллаһка бөек мәхәббәтне белдерә). Суфи шагыйрь яек кешеләрен ярату кирәклеген әйтә, ярдәмчелеккә онди. Суфичылык поэзиясендә фольклор элементлары файдаланыла, шигъри формалар халык жырына, притчага, можжизалы әкияткә тартым булалар. С.ә.нен күренекле вәкилләре — Мәхмүд Болгари, Мәүла Колый, Т.Ялчыгол, Ә.Каргалый, һ.Салихов, Г.Чокрый, Ш.Зәки һ.б. татар язучылары һәм шагыйрьләре.

Әд.: Эдәбият белеме сүзлеге. К., 1990; Бертельс Е.Э. Избр. труды. Т. 3. Суфизм и суфийская литература. М., 1965.

А.М.Ахунов.

**СУФИЧЫЛЫК** (гарәп. تصوف суф — йон, йон тукыма; моннан — кылдан ясалган киём суфи-аскет атрибуты булып чыга; суфи — сүзгә-сүз — йон тукымадан эзерләнгән киём киюче; С. гарәп. — тәсаууф), *исламда* мистик-аскетик агым. Кайбер Көнбатыш Европа тикшеренүчеләре 20 йөзгә кадәр «С.» атамасын грекча «sophia» (зирәклек) сүзенә мәгънәсә б-н бәйләгәннәр, кайберәүләр мәчет янәшәсендәгә күперектә яки эскәмиядә (суффа) утырган Мөхәммәд пәйгамбәрнең юлыннан баручы яры, тәкъва кешеләренә суфилар дип атаганнар. С. рухы *Мөхәммәд* пәйгамбәрнең кайбер сәхабәләреннән — Әбү әд-Дәрәдә, Әбү Зәрддә һәм Хөзәйфәдә сизелә (7 йөзнен 2 нче яртысы). 8 йөз уртасында — 9 йөз башында Гыйракта һәм Сүриядә яшәгән, эсхатологик рух, байлыкка битарафлык һәм мохтажлыкка түземлек сыйфатлары хас булган дәрвишләрен беренче суфилар дип санаганнар. Соңрак әлегә агым Аллаһ турындагы белемнәргә йөз тотта, С.ның характерлы үзенчәлекләре формалаша: жанның үтә нечкә хә-

рәкәтенә, кеше гамәленә яшерен сәбәпләренә тирән анализ сәсуға юнәлдерелгән антропоцентризм, шәхси кичерешләр һәм дини хакыйкәтне эчтән кабул итүгә игътибар, Коръәнне киная б-н аңлату, сүзсез дога (тәфәккүр), догага чакыру (зикер), фәкыйрьлеккә өндү (фәкыр), дәрвишлек (зөһедлек), социаль активлыктан баш тарту һ.б. Суфилар мөселманнарны жаннарын (нәфес) гонаһлы һәм матди максатлардан чистарту юлына басарга, рухларын камилләштерергә өндиләр. 9–10 йөзләрдә суфилар мәктәпләре барлыкка килә, иң йогынтылыларыннан Басра (Басра ш., нигез салучысы — Хәсән эл-Басри, 742–828), Багдад (Багдад ш., — Әбү Касыйм эл-Жунайд, 830–910) һәм Хорасан (Көнчыгыш Иран — Мансур эл-Хәллаж, 858–922) мәктәпләре була. С.та берничә юнәлеш барлыкка килә, шулардан чиктән тыш, экстатик позициядә суфилар рухын Аллаһ б-н берләштерүче идеяләргә өндүче эл-Бистами (874 тә вафат) һәм эл-Хәллаж (922 дә жәзалана) тора. С.та эл-Жунайд (910 да вафат) тарафдарлары уртачыл позициядә: алар һәрвакыт үзләрен Коръән һәм Сөннәгә бирелгәнлекләрен раслап, дәлилләр тора: Аллаһ б-н психол. дәрәжәдә берләшү юлын эзлиләр. Аллаһ б-н кешенә үзара мөнәсәбәтләрен шулай аңлаткан очен, С. сөнни илаһият галимнәре тарафыннан гаепләнә. Шуңа да карамастан, 12 йөздә С.тагы әхлак нормаларының һәм гамәли элементларның кыйммәтен таныган эл-Газәли һәм Ибне Гарәби кебек зур фикер ияләренә абурийлары нәтижәсендә, С. исламда законлаштырыла һәм мөселман жәмгыятиенә дини тормышында мөһим элементка әверелә.

12–13 йөзләрдә С. борадәрлекләре (тарика) оеша, аларның күчеләге нигез салучыларының исемен йөртә: Сухравардия — Әбү Хәфсә әс-Сухраварди хөрмәтенә (1155–91), Әхмәдийә — Әхмәд эл-Бәдәви (1199–1276), Кадыйрийә — Габдел-Кадыйр эл-Жилани (1077–1166), Ясәвийә — Әхмәд Ясәви (1103–67), *Нәкыйшбәндийә* — Баһаветдин Нәкыйшбәнди (1318–89).

Рухани остаз (шөех, *ишан*) житәкчелегендә шәкертнең (мөриднең) С. теориясен һәм практикасын үзләштерүе үсешенә башлангыч этабында мөһим элемент булып тора. Ишан остазлыкка рөхсәтне (ижазәт) үзенә укытучысыннан алган. Ә ул исә, үз чиратында, пәйгамбәрләрдән, ш.и. Мөхәммәдтән башланып киткән күчә бару (силсила) чылбырында бер буын булып торган. Суфилыкка ирешү юлы 4 баскычтан тора: *шәригать* — ислам кушканны тайпылусыз башкару; тарикат — мөриднең суфи ишанга карата суфичылык юлы; мәгърифәт — Аллаһны тану һәм аның б-н кушылу; Аллаһны танырга омтылучыларга илаһи вәхи; хакыйкәт суфи тарафыннан хакыйкәтне мистик аңлауга ирешү. Мистик максатларга ирешү алымнары борадәрлек гамәлләренә бәйлә булуларына карап аерылулар (психотехника, аутотренинг, физик күнәгуләр һ.б.).

Идел бие төбәгендәгә беренче суфилар Ясәвийә борадәрлек вәкилләреннән була (Алтын Урда чоры). Мөселманнар арасында

С. агымы таралу биредә С.ның төрки тармагына нигез салучы Ә.Ясәвинә ижаты һәм ислам динен тарату эшчәнлеге б-н бәйлә (1103–67). Ясәвийә тәгълиматы б-н бәйлә карашлар *Колшәриф*, *Мәүла Колый* ижатларында да очрый. Әлегә борадәрлекнең йогынтысы 18 йөзгә кадәр саклана. Соңрак ул абурийлы шәхсләрдән Мийан Фазл-әл Габд эл-Кадыйр, Хәлифә Ниязколий ибне Шәһнияз әт-Төрәкмәни (Бохара ш.) һәм Фәйзан эл-Кабули (Кабул ш.) яшәгән чорда Нәкыйшбәндийә борадәрлеге тарафыннан кысрыклап чыгарыла яки ассимиляцияләнә. Аларның шәкертләреннән *Г.Курсави*, *Ә.Каргалый*, *Ш.Мәржани*, *Г.Утыз Имәни*, *М.Хәсәнов* һ.б.ны күрсәтергә була. Нәтижәдә Идел һәм Урал буйларында 19 йөзнен 2 нче яртысында Нәкыйшбәндийә кебек үк таралган мөжәддидийәдән нәкыйшбәндийәгә башка тармагы — Госманлылар империясеннән килгән халидийә аерылып чыга. Идел буенда ул мөриде *Г.Баруди* булган ишан *З.Рәсүлевең* эшчәнлеге нәтижәсендә таныла һәм киң таралыш ала.

Окт. рев-циясеннән соң, дүүләт тарафыннан дингә каршы актив көрәш алып барган чорда, С. традицияләре нык кахшып, әмма кайбер имамнар һәм аларның эзләреннән баручылар эшчәнлекләрен дәвам итәләр. 1950 елларның 2 нче яртысында Норлат р-нының Кизләү, Самара өлкәсе Чаллыбаш р-нының Благодаровка авылларында имамнар яшәгән; Казанда З.Рәсүлевкә бәйлә суфилар жәмгыятиә эшләгәнә билгелә. Совет чорында ислам тәгълиматлары һәм институтлары б-н (Г.Гуржиев, П.Сүбү, Ражиш һ.б.) турыдан-туры бәйлә булмаган яңа рухани, эзотерик С. тәгълиматлары барлыкка килә. Анда катнашучылар психотехнологияләр, транс халәтләрен, динамик медитацияләр (био, бөтерелү) кулланып кешенә мөмкинлекләрен тикшерүне үзләренә максатлары итеп игълан итәләр. Ш.у.к. *Дәрвиш*.

Әд.: Бертельс Е.Э. Избр. труды. Т. 3. Суфизм и суфийская литература. М., 1965; Степанянц М.Т. Философские аспекты суфизма. М., 1987; Суфизм в контексте мусульманской культуры. М., 1989; Эрнст К. Суфизм. М., 2002; Миннуллин И., Минвалеев А. Суфизм в Советском Татарстане // Гасырлар авазы — Эхо веков. 2007. № 1; Кемпер М. Суфии и учёные в Татарстане и Башкортостане: исламский дискурс под русским господством. К., 2008.

А.В.Климин.

**СУФИЯРОВ** Фәрит Суфияр улы (20.10.1939, Башкортстан АССРның Яңавыл р-ны Исәнбай а.), шагыйрь, Башкортстан Респ-касының атказ. мәдәният хезмәткәре (1996). Татар һәм башкорт телләрендә яза. Алабуга пед. ин-тын тәмамлый (1969). 1969–92 елларда Яңавыл районының Истәк урта мәктәбендә укыта. 1992 дән Яңавыл язучылар оешмасында жаваплы сәркәтип. Шигърьләрен «Идел» альманахында (1979), «Сахраларга сыгам» (Уфа, 1989), «Бер тауда ун чимшә» (1992) күмәк җыентыкларында бастыра. «Хәйерле иртә» (Уфа, 1990), «Ишлек авазы» (Уфа, 1990), «Серләремне сөйлим» (1993), «Йер генәммән йәмә» (Уфа, 1997), «Гомер язлары» (Уфа, 2002), «Күңелем

кошлары» (Уфа, 2004), «Йолдызлар жиле» (Уфа, 2007), «Хисләр ташкыны» (Уфа, 2009) шигъри жыентыклары авторы. С. поэзиясе туган жиргә, табигатькә мэхәббәт, туган халкына һәм аның рухи байлыкларына якынлык хисе б-н сугарылган. Башкортстан Респ-касының Мактау грамотасы б-н бүләкләнә (2000).

**СУХА́НОВ** Идел Әхмәтгали улы (1.6.1926, Казакъстан ССР Лепсы ш.), генерал-майор (1978). Харьков хәрби авиация элемтә уч-шесен (1947), К.Е.Ворошилов исем. Рига югары инженерлар хәрби авиация уч-шесен (1959) тәмамлый. 1943 елдан Кызыл Армия сафларында. 1943 нең декабрнән Бөек Ватан сугышы фронтларында, Урта Азия хәрби округының 125 нче запас укчы полкында рядовой. 1948–54 та 1 нче аерым элемтә батальонында һәм СССР Хәрби Һава көчләренә жирдә самолёт йөртү эшен тәэмин итүдә: техник-инструктор, радиопеленгатор әзерләү буенча взвод командиры, станция-эксплуатация хезмәт башлыгы, радиоактырту маягы ротасы командиры. 1959–60, 1965–74 тә Мәскәү хәрби округында: СССР Хәрби Һава көчләре авиациясендә самолётларны утырту системасы өлкән инженеры һәм башлык урынбасары. 1960–65 тә Германиядә Совет гаскәрләре төркемендә: 170 нче аерым элемтә һәм радиоактылык техникасы дивизионының техника буенча дивизион командиры урынбасары, 24 нче Һава армиясенә 83 нче аерым элемтә полкында техник хезмәт башлыгы. 1974–81 дә Киев Хәрби округының 17 нче, 4 нче Һава армияләре элемтә һәм радиотехника б-н тәэмин итү гаскәрләре башлыгы. Киевта яши. Кызыл Йолдыз ордены, медальләр б-н бүләкләнә.

**СУХА́НОВ** Павел Павлович (18.8.1954, Казан), физик-химик, химия фән. д-ры (2003). 1976 елда Казан ун-тын тәмамлаганнан соң, Бөтенсоюз физик-техник һәм радиотехник үлчәүләр фәнни-тикшеренү ин-тының Казан ф-лында эшли. 1977 дән Казан технол. ун-тында. Хезмәтләре табигый һәм ясалма полимерларның физика-химиясенә карый. С. ТМР ысуллары б-н мономер, олигомер һәм полимерлар кертгән композицияләрдә структуралар барлыкка килү кинетикасын һәм механизмнарын тикшерә. Полисульфидлы олигомерларны сәнәгый металл диоксидлары б-н ачытуның ион-радикаллы механизмын эшли. Акрил к-талары һәм лактам катнашмалары нигезендәге полимер системаларның бу ике мономер катнашында акрил к-таларының радикаллы полимерлашуы һәм ион табигатькә химик процесслар фоннда формалашуын ачыклай. Олигомер макромолекулаларның тармаклану һәм соңрак чөптәр рәвешенә керү процесслары арасындагы бәйләлекнең топологик кына түгел, ә структур-динамика та булуын күрсәтә; макромолекулар системаның дискретлык параметрын кулланып, аны гадиләштереп топологик характерлау методикасын тәкъдим итә. Золь-гель күчешләр өлкәсендә барган макромолекулар реакцияләр үзгәргән сурәтләрү өчен, кайтма булмаган чылбырара алмашу моделен эшли. Гетерочылбырлы олигомер-

ларда структурлашу механизмнары б-н макромолекулар ансамбль төзелү процесслары арасындагы бәйләлекне ачыклай. Полимерның аморф фазасын формалаштыру моделен тәкъдим итә, биредә үзәк урынны «макро-сегмент» — бирелгән фазаның полимер материал составындагы макрокопик үзлекләр комплексын чагылдыра торган минималь (элементар) күләме алып тора. ТМР алымнары б-н микроб популяцияләренә һәм модельлә кушылмаларның (ферментлар, фосфолипидлар) физик-химик табигатькә төрле факторлар (үтә югары ышлыкты электромагнит нурланыш) һәм комплекс ясагычлар (комплексоннар, каликсареннар) тәэсиренә адаптив жавап механизмнарын тикшерә, модификацияләнгән полиолефин композицияләрдә структура-фаза әверелешләрә анализлау методикасын тәкъдим итә.

Х е з м.: Модификация герметиков на основе полисульфидных олигомеров // Высокомолекулярные соединения. 1989. Т. 31А, № 2 (автордаш); О механизме вулканизации полисульфидных олигомеров диоксидами металлов // Каучук и резина. 1991. № 9 (автордаш); Процессы структурирования в гетероцепных олигомерах: Анализ методами ЯМР. К., 2005; Полимерная тара и упаковка: Введение в физикохимию полимеров. К., 2006 (автордаш).

**СУ́ХАРЕВО** авылы, Түбән Кама р-нында, Түбән Кама шәһәрнән 23 км көньяк-көнбатыштарак, Түбән Кама — Кама Аланы автомобиль юлы буенда. 2010 елда 712 кеше (2002 елгы халык исәбе буенча, руслар — 62%, татарлар — 27%) яши. Халкының төп шөгыле — кырчылык, мөгезле эре терлек асрау. Урта мәктәп, мәдәният йорты, китапханә. 18 йөзнен 1 нче яргысында нигез салына. Рев-циягә кадәр рәс. чыганаclarында Богородский, Тюремное Городище исемнәре б-н дә билгеле. 1860 елларга кадәр халкы алпавыт һәм дәүләт крәстияннәре катлауларына керә, игенчелек, терлекчелек, умартачылык, чабата үрү б-н шөгылләнә. 20 йөз башында Казан Богородица чиркәве (1761 дә алпавыт Н.Сухарев салдырган чиркәү 1891 дә яна, аның урынына сәүдәгәр И.Г. һәм В.Г.Стахевлар иганәсенә 1892 дә яңадан төзелә), земство мәктәбе, китапханә, фельдшерлык пункты, су тегермәне эшли. Бу чорда авыл жәмәгәтенә имана жире 650 дис. тәшкил итә. 1920 гә кадәр Уфа губернасының Минзәлә өязе Сухарево волостенда, 1920 дән ТАССРның — Минзәлә, 1921 дән Чаллы кантонын да. 1930 ның 10 августыннан — Ширәмәт, 1963 нең 1 февраленнән — Чаллы, 1965 нең 12 гыйнварыннан Түбән Кама р-нында. Халык саны: 1834 тә — 309, 1870 тә — 907, 1897 дә — 1080, 1920 дә — 1275, 1926 да — 962, 1949 да — 739, 1958 дә — 584, 1970 тә — 702, 1979 да — 664, 1989 да — 594, 2002 дә — 729 кеше.

**СУ́ХОВ** Евгений Евгеньевич (25.7.1959, ГДР, хәзер ГФРның Потсдам ш.), палеонтолог, стратиграф, геол.-минерал. фән. д-ры (2008), язучы. Казан ун-тын тәмамлый (1983), шунда ук эшли. Хезмәтләре палеонтология, палеогеография һәм стратиграфиягә карый. С. беренче булып Пермь утырмаларының вак фораминифералары буенча Печора төбәгенә

төп киселешләрә жентекле өйрәнә, Биармий палеоген. өлкәсе чикләрендә төбәкара чагыштыру тәкъдим итә, бу өлкәнә Пермь системасы киселешләрәнен микропалеонтологик сыйфатланмасын тулыландыра. Фораминифераларның яңа 2 ыругын һәм яңа 84 төрән тасвирлый. Детектив жанрдагы «Лэгънәт төшкән Русь» («Окаянная Русь», М., 1995), «Ата карак» («Медвежатник», М., 2000), «Сталинны утерергә» («Убить Сталина», М., 2006) һ.б. романнар авторы.

Х е з м.: Записки о Казанской школе геологов. К., 1998; Местная зональность Казанского яруса стратотипической области по мелким фораминиферам // Геология и разведка. 2006. № 2.

**СУ́ХОВА** Вера Александровна (29.11.1954, Оренбург өлкәсенә Богырыслан р-ны Михайловка а.), геолог, ТР Дәүләт бүлгә лауреаты (2009). Миасс геол. тикшеренүләр техникумын тәмамлаганнан соң (1974), «Урал-кварцсамоцветы» ЖБнең Үзәк-Урал геол. тикшеренүләр экспедициясендә эшли. 1988 дән «ТатНИПИнефть» ин-тында, 2002 дән «ТР Геоүзәк ДЖБ» дәүләт унитар пр-тисендә, 2005 тән ТР ФАнең Янучан фойдалы казылмаларны эзләү һәм үзләштерү проблемалары фәнни-тикшеренү үзәгендә, 2008 дән ТР ФАнең Экология һәм жир асты байлыкларынан фойдалану проблемалары ин-тында. Дәүләт бүлгә Татарстан Респ-касының Көнбатыш өлешенә нефтьлегә перспективаларны бәяләү һәм нефть чыганаclarын эзләү алымнары комплексын эшләүдә катнашканы өчен бирелә.

**СУ́ШКА** елгасы, Көнбатыш Кама аръягында, Актый елгасының (Идел елгасы бассейны) сул кушылдыгы. Озынлыгы 14,4 км, бассейнының майданы 106,1 км<sup>2</sup>. Идел аръягы түбәнлегенән, Спас р-нында ага. Елга башы Ямбақты авылыннан көнчыгыштарак. Елга башының абс. биеклеге 100 м, тамагыныкы — 53 м. Су жыелу майданының урманлылыгы 10%. С.ның 2,7 км озынлыктагы кушылдыгы бар. Елга чөлтәрәнен тыгызлыгы 0,16 км<sup>3</sup>/км<sup>2</sup>. Туенуы катнаш, дүрттән өч өлешә кар сулары исәбенә туры килә. Жир асты сулары б-н туену модуле 0,1–0,25 л/с·км<sup>2</sup>. Гидрологик режимы ташу вакытында су муллыгы һәм жәен нык саегуы б-н характерлана. Бассейнда еллык су агымының уртача күпсәллык катламы 60 мм, ташу агымы катламы 44 мм. Язгы ташу, гадәттә, март ахыры — апрель башында башлана. Елга ноябрь уртасында туңа. Елга тамагында суының иң аз вакытындагы уртача күпсәллык чыгымы 0,058 м<sup>3</sup>/с. Коры елларда елга, плёслы күлләр тәзмәсенә таркалып, бөтен озынлыгында диарлек киба. Язын суы чагыштырмача каты (3–6 мг-экв/л), кышын һәм жәен бик каты (12–20 мг-экв/л). Гомуми минеральләшүе язын 100–200 мг/л, кышын һәм жәен 400–500 мг/л. С. бассейнында суының гомуми күләме 0,8 млн. м<sup>3</sup> булган буа бар. Су ресурслары сугару өчен фойдаланыла.

**СУШКОВ** Сергей Владимирович (17.6.1961, Казан), физик, физика-матем. фән. д-ры (2006). 1983 елда Казан ун-тын тәмамлаганнан соң, шунда ук эшли. 1986 дан Татар гума-

нитар-пед. ун-тында, халыкара элементләр идарәсе башлыгы (2004–06), геом. каф. профессоры (2006 дан), Казан федераль ун-тының ихтималлык теориясен һәм гравитация каф. мөдире (2012 дән). Хезмәтләре гравитация теориясенә, кара тишәкләр һәм «суык тычкан оялары» физикасына карый. С. гравитация теориясендә «суык тычкан ояларын» сурәтләүче тигезләмәләрнең берничә төгәл чишелешен төзи һәм өйрәнә. Хронологик горизонт тирәсендә «суык тычкан оялары» булу ихтималын, квант кырларының үз-үзен тотышын тикшерә. Медаль б-н бүләкләнә.

Х е з м.: Self-consistent wormhole solutions of semiclassical gravity // Phys. Rev. Letters. 1997. V.78 (автордаш); Completeness principle and quantum fields on nonglobally hyperbolic spacetimes // Gravitation and Cosmology. 2003. V.14; Wormholes supported by a phantom energy // Phys. Rev. D. 2005. V.71.

**СУЫКСҮ** авылы, Биектау р-нында, Биектау тимер юл станциясеннән 30 км төньяк-көнбатыштарак, Сая елгасының югары агымы буенда. 2010 елда 289 кеше (татарлар) яши. Халкының төп шөгыле — терлекчелек. Урта мәктәп, мәдәният йорты, китапханә. Мәчет. 17 йөзнең 2 нче яртысында нигез салына. 1930 елларга кадәр Салкын Чышмә исемен йортта. 18 йөздә — 19 йөзнең 1 нче яртысында халкы дөләт крәстияннәре катлавына керә; итенчелек, терлекчелек, умартачылык, тимерчелек, балта эше, башмак һәм киём тегү, ярма яру, он тарту, олаучылык, сәүдә б-н шөгыльләнә. 20 йөз башында волюнтаризм идарәсе урнаша; мәчет (1907 дә төзелә), мәктәп, земство аптекасы, тимерчелек, 5 вак-төякләр кибете була; чәршәмбе базары эшли. Бу чорда авыл жәмәгатенең имана жире 1824,1 дис. тәшкил итә. 1920 гә кадәр Казан губернасының Казан өязе Салкын Чышмә волостенда, 1920 дән ТАССРның Арча кантонында. 1930 ның 10 августыннан — Дөбяз, 1963 нең 1 февраленнән — Зеленодольск, 1965 нең 12 гыйнварыннан Биектау р-нында. Халык саны: 1782 дә — 180 ир-ат; 1859 да — 808, 1897 дә — 1120, 1908 дә — 1216, 1920 дә — 967, 1926 да — 1082, 1938 дә — 992, 1949 да — 533, 1958 дә — 403, 1970 тә — 376, 1989 да — 273, 2002 дә — 293 кеше.

**СУЫКЧИШМӘ** авылы, Бөгелмә р-нында, Бөгелмә шәһәрненнән 27 км көньяк-көнчыгыштарак, Дим елгасы буенда. 2010 елда 80 кеше (татарлар) яши. Халкының төп шөгыле — кырчылык, сарык асрау. 1928 дә нигез салына. Оештырылган көненнән ТАССРның Бөгелмә кантоны Баулы волостенда. 1930 ның 10 августыннан — Баулы, 1963 нең 1 февраленнән Бөгелмә р-нында. Халык саны: 1938 дә — 335, 1949 да — 301, 1958 дә — 241, 1970 тә — 258, 1979 да — 202, 1989 да — 138, 2002 дә — 90 кеше.

**СУЫКЧИШМӘ** авылы, Зэй р-нында, Зэй тимер юл станциясеннән 17 км көньяк-көнбатыштарак, Чыбыклы елгасы буенда. 2010 елда 226 кеше (татарлар) яши. Халкының төп шөгыле — кырчылык, терлекчелек. Башлангыч мәктәп, китапханә. Мәчет. 1925 тә Чыбыклы авылынан күченүчеләр нигез сала. Оештырылган көненнән ТАССРның Чал-

лы кантоны Зэй волостенда. 1930 ның 10 августыннан — Акташ, 1935 нең 10 февраленнән — Зэй, 1963 нең 1 февраленнән — Әлмәт, 1972 нең 1 ноябреннән Зэй р-нында. Халык саны: 1926 да — 250, 1938 дә — 327, 1949 да — 364, 1958 дә — 391, 1970 тә — 462, 1979 да — 311, 1989 да — 185, 2002 дә — 205 кеше.

Әд.: Заинская энциклопедия. К., 1994.

**СУЙУРОВ** (Сөеров) Фәрит Габдрахман улы (7.1.1939, Казан), һөнәрчел, ТРның атказанган сәнгать эшлеклесе (2007). 1 нче гильдия Казан сәүдәгәрләре Сөеровлар нәселеннән. Казан сәнгать уч-щесен (1962), Чуаш пед. ин-тының сәнгать-графика ф-тын тәмамлый (1969). 1967–69 елларда 3 нче балалар сәнгать мәктәбе укытучысы, 1969–84 тә 5 нче балалар сәнгать мәктәбе директоры, 1984–85 тә һәм 1986–94 тә сәнгать уч-щесе директоры, 1985–86 да Татарстан сәнгать фонды директоры (Казан). Рассамнар берлеге әгъзасы (1992). Пейзаж остасы буларак, С. майлы буяу һөнәре, пастель, акварель техникаларында эшли. Аның әсәрләренә рассамның табигый күтәрке лирик-романтик рухта жанландыруы, образлы чагылдыруда төслә (жылы һәм салкын гамманың капма-каршы аралашуы) һәм фәза-композицияле эффектлар (үзгәчлекләре ракурс) ярдәмдә хыялга бирелүе хас.

Төп әсәрләре: «Аюдаг» (1986), «Уяну» (1998), «Март» (1999), «Беренче кар» (2003), «Көзгә жыр» (2007), пастельләр — «Кышкы кояш» (1998), «Кыргый алмагач» (1999), «Күл өсте», «Илләт елгасы» (икесе дә — 2002), «Көзгә моң» (2004), «Мишә елгасы» (2006), «Кичке Идел», «Идел көе. Иртә», «Мари әкият», «Мәржани мәчете» (барысы да — 2007), «Зәңгәр күл», «Тукай-Кырлай» (икесе дә — 2008).

Респ-ка (1985 тән), зона — «Идел бие республикалары сәнгате» (Саранск, 2004), «Зур Идел» (1998, 2003, 2008), бөтенроссия — «РСФСРның 16 автономияле республикасы» (Мәскәү, 1971), сәнгать күргәзмәләрендә (Мәскәү, 2004) катнаша. Шәхси күргәзмәләре Казанда (1989, 2005–06, 2009, 2014) уздырыла.

Әсәрләре ТР Дөләт сынлы сәнгать музейенда, Голландия, Бөекбритания, Финляндия, Төркиядәге шәхси тупланмаларда саклана. ТР Мәдәният министрлыгының Б.Урманче исем. бүлгә лауреаты (2009). Медальләр б-н бүләкләнә.



Әд.: Шагеева Р. Путь в прекрасное далёко // Казань. 2005. № 10; шу л у к. Вернуть искусству сакральность // Татарстан. 2009. № 1; Пейзаж Фарида Суурова. Лирика Рената Хариса: Альбом. К., 2008.

Г.Ф.Валиева-Сөләйманова.

«СҮЗ», газета; к. «Ил».

**СҮЗ ТӨРКЕМНӘРЭ**, урта гомуми лексик-семантик, морфологик һәм синтаксик үзенчәлекләренә нигезләнеп төркемләнгән сүзләр. Татар телендә мөстәкыйль һәм ярдәмлек С.т.н аерып өйрәнәләр. Мөстәкыйль С.т. мөстәкыйль лексик мәгънәгә ия, атау функциясен башкаралар, ягъни чынбарлык күренешләрен атылар, предмет, күренеш, билгә, эш-хәлләрне белдерәләр. Мөстәкыйль С.т.нә *исем, сыйфат, фигыль, рәвеш, сан, ал-машлык, аваз ияртемнәре* һәм хәбәрлек сүзләр керә. Ярдәмлек С.т. атау функциясен башкармыйлар, мөстәкыйль сүзләргә бары остәмә мәгънәләр бирү, аларны бер-берсенә бәйләү яки модал мәгънәләр ясау өчен хезмәт итәләр. Ярдәмлек С.т. бәйләгеч һәм модал С.т.нә булеп каралалар. Бәйләгеч С.т. (бәйләкләр, бәйләк сүзләр, теркәгечләр һәм теркәгеч сүзләр, мөнәсәбәтле сүзләр) сүзләренә (жөмлөләренә) узара бәйләү өчен хезмәт итәләр. Модал С.т. (*модал сүзләр, чымыклар* һәм *кисәкчәләр*) сөйләүченең ынбарлыкка мөнәсәбәттен белдерәләр. Һәр сүз төркеменә үзене генә хас грамматик категорияләре бар. Аларда теге яки бу сүз төркеменә карый торган барлык сүзләр өчен дә урта гомуми мәгънә була. Мәселән, предметлык мәгънәсен белдерүче исем сүз төркеменә морфологик яктан — килеш, тартым, сан, хәбәрлек категорияләре; эш, хәл, хәрәкәт мәгънәсен белдерүче фигыль сүз төркеменә юнәлеш, наклонение, заман, зат-сан, дәрәжә категорияләре хас; предметның билгесен белдерүче сыйфат сүз төркеме морфологик яктан төрләнмәвә б-н аерылып тора, аңа бары тик дәрәжә категориясе генә хас, синтаксик яктан конструктив түгел, жөмлэдә күбрәк аергыч булып килә һ.б. Хәзерге тел белемдә С.т.н аерып өйрәнү мәсьәләсе бәхәслә булып кала бирә.

Әд.: Татар грамматикасы. Морфология. М.—К., 2002. 2 т.; Хисамова Ф.М. Татар теле морфологиясе. К., 2006; Лингвистический энциклопедический словарь. М., 1990.

М.З.Зәкиев.

**СҮЗ ЯСАЛЫШЫ**, 1) Тел белемдә кин кулланылышта булган кушымчалу, сүзләр кушылу, конверсия, аббревиация (к. *Аббревиатура*) һ.б. йсуллар б-н сүзләр ясалу.

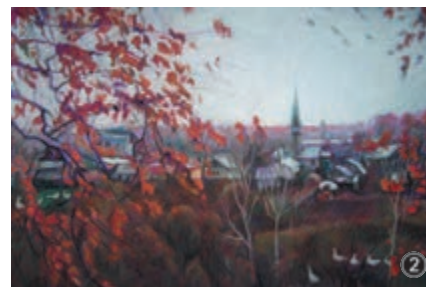

Ф.Г.Сууров. 1. «Зәңгәр күл». Кәгазь. Пастель. 2008; 2. «Тукай-Кырлай». Кәгазь. Пастель. 2008.

Телнең сүзлек составын тулыландыруның төп алымнарыннан берсе. Татар телендә С.я.ның берничә ысулы бар. **Фонетик ысул** хәзерге татар телендә продуктив саналмый. Бу ысул б-н сүзләр ясалудың 4 төре билгеле: а) аваз төшеп калу (хәзер һәм әзер, гамәл һәм әмәл); б) авазлар чиратлашу (сан һәм сын, бөртек һәм бөрчек); в) нигезләр палатализациясе (нечкәру) (аз – эз, акрын – әкрин); г) басым күчү (хәер һәм хәер, яңа һәм яңа). **Кушымчалау ысулы** бик продуктив санала. Бер үк кушымча исемгә дә, фигыльгә дә, сыйфатка да ялгана ала; мәс., -чы/-че кушымчасы тимерче, күнче сүзләрендә – исемгә, кадмиче сүзләндә – сыйфатка, меңче сүзләндә – санга, күзәтүче сүзләндә фигыльгә ялгана. **Сүзләр кушылуының** (ике яки сирәк кенә берничә нигезнең яки тамырның, бер сүз б-н кушылып, кушма сүз ясауы) татар телендә ике төре бар: а) компонентлары арасында тезүле бәйләнеш булган кушма сүзләр: бала-чага, савыт-саба, горейф-гадәт һ.б.; б) компонентлары арасында ияртүле бәйләнеш булган кушма сүзләр: терекөмеш, ташбака, елъязма һ.б. С.я.ның башка ысуллары: **сүзтезмәләрнең лексикалашуы**: сүзтезмәләрнең кушма сүзләргә күчүе: өч почмак – өчпочмак, күтәрчен күзе – күтәрчен күзе (чәчәк) һ.б.; **сүзтезмәләрнең, кушымча алып, кушма сүзләргә күчүе**: бишьел+лык, хәрәф жыю+чы, сыер саву+чы һ.б.; **конверсия** – теге яки бу сүзнен бер сүз төркеменнән икенче сүз төркеменә күчүе: бай (сыйфат) – бай (исем), карт (сыйфат) – карт (исем), язучы (сыйфат) – язучы (исем); **лексик-семантик ысул** – бер сүз жирлегендә омонимнар барлыкка килүе: йомгак – йомгак (нәрсәнен дә булса ахыры), ия (кеше) – ия (жөмләнән баш кисәге) һ.б.; **аббревиация** – сүзтезмәләрнең беренче ижекләрен яки беренче хәрәфләрен, яисә авазларын кушу юлы б-н сүзләр ясалы: ТИУ – Татар ижтимагый үзәге, ТРТ – Татарстан Республикасы телевидениесе.

2) Тел белеменең сүзләрен ясалыш закончалыкларын һәм ысулларын өйрәнүче тармагы. И.И.Гиганов, И.Хәлфин, М.И.Иванов, К.Насыири һ.б. тарафыннан төзелгән беренче татар теле грамматикаларында ук С.я.на караган мәсьәләләр өйрәнелә. 20 йөз башында чыккан грамматикаларда С.я. морфология тармагында карала. Ж.Вәлиди, М.Корбангалиев, Х.Бәдигый, Ш.Рамазанов та әлеге принципка таянып эш итәләр. Тел галимнәре В.Н.Хангилдин, Д.Г.Тумашева С.я.ның морфологик, синтаксик һәм морфологик-синтаксик ысуллары турында язалар. Югары уку йортлары өчен чыгарылган «Хәзерге татар әдәби теле» («Современный татарский литературный язык», М., 1969) дәреслегендә С.я.ның фонетик ысулы – лексикология тармагында, башкалары морфология тармагында өйрәнелә. «Татар грамматикасы»ның 1 нче томында (1998) С.я. татар тел белеменең мөстәкыйль бүлгеге буларак карала.

Әд.: Г а н и е в Ф.Ә. Хәзерге татар әдәби телендә сүзясәлишы. К., 2006; Х и с а м о в а Ф.М. Татар теле морфологиясе. К., 2006; Г а н и е в Ф.А. Образование сложных слов в татарском языке. М.,

1982; ш ул у к. Конверсия в татарском языке. К., 1985; ш ул у к. Современный татарский литературный язык: Суффиксальное и фонетическое словообразование. К., 2005.

Ф.Ә.Ганиев.

**СҮЗЛӘК**, 1) *лексика*, нинди дә булса социаль төркемнең, аерым язучының һ.б.ның теле яисә диалектының сүзлек составы. 2) Билгеле бер тәртиптә килүче (төрле төрдәге С.ләрдә төрле тәртиптә килүче) сүзләр (яисә морфемалар, сүзтезмәләр, идиомалар һ.б.) жыелмасын туплаган белемләре китабы, сүзләрен мөһнәләрән аңлата, алар турында яисә аларның башка телгә тәржемәләре турында төрле мәгълүмат бирә (лингвистик С.ләр), төшенчәләргә аңлатма бирә, алар белдергән күренешләр, әйбәрләр, вакыйгалар, затлар турында мәгълүматлар китерә (энциклопедик С.ләр). С.ләр социаль функцияләр дә башкалар: мәгълүмати (тупланган белемнәргә өстәмә мәгълүмат бирә), коммуникатив (укучыларга туган телнең яки чит телнең кирәкле сүзләрен житкере), норматив (сүзләрен кулланылу мәгнәләрен һәм формаларын билгели). С.ләр тәүзе теориясе һәм практикасы б-н *лексикография* шөгильләнә. Татар лексикографиялары тарафыннан төрле төрдәге: тәржемә, ш.и. *икетелле сүзлекләр*, өчтелле сүзлекләр, *аңлатмалы сүзлекләр*, *фразеологик сүзлекләр*, диалектологик, этимологик, орфографик, терминологик, әдәби һәм әдәби терминнар, антонимнар, омонимнар, синонимнар һ.б. С.ләр эшлән чыгарыла. ТР ФАнең Татар энциклопедиясе ин-ты тарафыннан әзерләнә, татар һәм рус телләрендә басылып чыккан «Татар энциклопедия сүзлегә» (2002), «Татарский энциклопедический словарь», (1999) илебезнең тарихи-мәдәни һәм фәнни торышын билгеләүче зур вакыйга була (ТР Дәүләт бүлгәе, 2005). Сүзлекләр әзерләү һәм чыгару буенча төп фәнни эшчәнлек ТР ФАнең Тел, әдәбият һәм сәнгать ин-ты тарафыннан алып барыла.

Әд.: М о х а м м а д и е в М.Г. Татар теле лексикографиясенә һәм лексикологиясенә үсеш // Актуальные вопросы грамматики и стилистики татарского языка. К., 1981; М и н н у л л и н К., В э л и у л л и н Р. Татар теле – сүзлекләр. К., 1998; С а ф и у л л и н а Ф.С., З ә к и е в М.З. Хәзерге татар әдәби теле. К., 2006; Проблемы лексикологии и лексикографии татарского языка. К., 2001. Вып. 5.

**СҮЗТЕЗМӘ**, ике яки берничә мөстәкыйль сүзнен төгәлләүле мөнәсәбәткә керүе нәтижәсендә ясалган иң кечкенә синтаксик берәмлек. Татар телендә гади С. (ике мөстәкыйль сүздән тора: хат язучы, кызыл чәчәк) һәм катлаулы С. (гади сүзтезмәләргә таркалмый торган өч яки аннан күбрәк мөстәкыйль сүздән тора: керфеккә керфек какмау, биш кешелек эшләү) була. С.дә грамматик һәм семантик яктан өстенлек итүче сүз – ияртүче кисәк, ә грамматик яктан буйсынып килгән сүз ияртүче кисәк дип атала. Ияртүче кисәкнең кайсы сүз төркеменнән булуына карап, С.ләр исем С. (укучының китабы), фигыль С. (жырын багышлау), сыйфат С. (баганадан биек), сан С. (уртадан бишенче), рәвеш С. (бөтенләй бушка), алмашлык С. (танышларымнан ул), хәбәрлек сүз С.гә (эш буенча кирәк) бүленә. Кисәкләр арасында лексик мәгнә сакланган

ирекле (синтаксик) С. (ватанны ярату) һәм берәр кисәгенә яки барлык кисәкләренә дә лексик мәгнәләре йомшару яисә бөтенләй юкка чыгу нәтижәсендә ныгып калган ирексез (фразеологик) С. (кызган табага бастыру – бик нык орышу) була.

Әд.: З ә к и е в М.З. Татар грамматикасы. Синтаксис. М.–К., 1999. 3 т; ш ул у к. Татар синтаксисы. К., 2008; ш ул у к. Синтаксический строй татарского языка. К., 1963.

М.З.Зәкиев.

**СҮЛӘ** (Өчилә) авылы, Саба р-нында, шәһәр тибындагы Байлар Сабасы посёлогыннан 23 км төньяк-көнбатыштарак, Кече Мишә елгасы бассейнында урнашкан. 2010 елда 53 кеше (татарлар) яши. Халкының төп шөгиле – кырчылык, мөгезләр өе терлек асрау. Башлангыч мәктәп, клуб. 17 йөзнен 1 нче яргысында нигез салына. 1930 елларга кадәр рус чыганакаларында По ключу Мендюш исемен йөртә. 18 йөздә – 19 йөзнен 1 нче яргысында халкы дәүләт крәстианнәре катлавына керә, игенчелек, терлекчелек б-н шөгильләнә. 20 йөз башында мәчет, мәктәп, вак-төякләр кирәк бете эшли. Бу чорда авыл жәмәгәтенә имана жире 506,8 дис. тәшкил итә. 1920 гә кадәр Казан губернасының Мамадыш өязе Яна Чүриле волостенда, 1920 дән ТАССРның – Мамадыш, 1921–22 дән Татар кантонында. 1930 ның 10 августыннан – Саба, 1944 нең 19 февраленнән – Чүриле, 1956 ның 14 маеннан Саба р-нында. Халык саны: 1782 дә – 36 ир-ат; 1859 да – 195, 1897 дә – 359, 1908 дә – 350, 1920 дә – 362, 1926 да – 379, 1938 дә – 397, 1949 да – 404, 1970 тә – 206, 1979 да – 486, 1989 да – 82, 2002 дә – 63 кеше.

**СҮНЧӨЛБӨВ** Кадырмөхәммәд (? – 1722 дән сон), дин эшлеклесе, тәржемәче, хаттаг. Казан ахуны. 1722 елда император Пётр I курсатмәсе буенча Петербург ФА өчен Й.Ижбулатов б-н бергә Болгардагы 50 ләп кабер ташының язучын күчәрә һәм тәржемә итә.

**СҮНЧӨЛӘЙ** Сәгыйть Хәмидулла улы (2.8.1889, Саратов губ., Хвалынский өязе Иске Мастак а. – 27.10.1937, Зур Соловки утравы), язучы, тәржемәче, жәмәгәт эшлеклесе. 1891 елда гаиләләре б-н Әстерхан шәһәрә күчеп китәләр, анда С. «Ваһабия» мәдрәсәсендә укый. 1907 дә Казан татар укучылар мәктәбенә укырга керә. 1909–15 елларда абыйсы Ш.Сүнчәләй б-н Пермь губернасының Барда өязе Сараш авылы мәктәбендә укыталар. 1915 тә гаиләләре б-н Уфага күчеп киләләр; «Авыл халкы», «Көрәш» г-талары редакцияләрендә эшли. 1919 да, РСФСР Милләтләр эшләре халык комис-ты вәкиле буларак, Ак армия тарафыннан яуланган Кырымга яшерен эш алып бару максаты б-н жиберелә. 1920 дә Төркиягә кача, 3 айдан Мәскәүгә кире кайта. 1921–22 дә янадан Кырымда эшли. 1923–24 тә Башкортстан АССРның Мәгариф халык комис-тында коллегия әгъзасы һәм сәнгать бүлгегә мөдире, соңынан Уфада сәнгать музей директоры. 1926–27 дә Генераль консуллык составында Төркиядә эшли. 1927 дән Уфада, 1928 дән Казанда *Татар мәдәнияте йортында* эшли. 1929 да кулга алына, М.Х.Солтангалиев б-н бәйләнештә



торган өчен (к. «Солтангалиевчелек») үлемгә хөкем ителә. 1931 дә үлемне 10 еллык сөргенгә алыштыралар, 1937 дә С.не Соловки лагеренда атып үтерәләр. Үлемнән соң аклана.

Шигырьләренен күпчелеге ижатының башлангыч чорында, авыл мәктәбендә эшләгән елларда языла.

Сайлаган төп темалары — ватан, милләт, рев-ция, сәнгать, табигать, мәхәббәт. Күпчелек шигырь һәм истәлекләре Г.Тукайга багышлана. С.нең бу чор шигырьләре — яхшылык һәм яманлык, яшәү һәм үлем, мәхәббәт һәм нәфрәт турында уйланулар б-н тулган үзенчәлекле лирик көндәлек. Ижатына хас сыйфат — автобиографиягә нигезләнү: аның лирик герое — авторның үз үй-хисләренен гәүдәләнеш. 1917 дән соң язылган шигырьләре («Ихтилат шигырьләре», Уфа, 1918; «Революцион шигырьләре», 1919; «Сәгыйть Сүнчәләй шигырьләре», 1929) күбесенчә декларатив, лирик герой образы әдәби яктан шартлы, чагылдырылган образдан автор чытлаша кебек. Басылымый калган шигырьләрендә рев-циядән соңгы тормыш чынлыгының кайберләрен кабул итмәү, үзенең ижтимагый эшчәнлегеннән канәгатьсезлек сизелә. «Мансур» (1916), «Сәнгатьчеләр» (1917; 1961 дә басыла) пьесалары, әдәбият, журналистика, мәданият мәсьәләләренә багышланган мәкаләләр авторы. Татар теленә русчадан В.А.Жуковский, И.А.Крылов, А.С.Пушкин, М.Ю.Лермонтов, И.С.Тургенев, Т.Г.Шевченко, А.А.Блок, К.Д.Бальмонт әсәрләрен, Дж.Байронның «Шильон тоткыны» поэма-сын (1911), Г.Гейненин «Әлмансур» (1913, 1919 да «Сәйяр» труппасы куя) пьесасын, И.Гриневскаяның «Баб» (1912—15, басылмаган) трагедиясен тәржемә итә.

Ә с ә р л.: Сайланма әсәрләр. К., 1961; Әсәрләр һәм хатлар. К., 2005.

Әд.: Р ә м и е в З. Вақыт житәр, кояш чыгар // Казан утлары. 1989. № 8; М у с а б е к о в а Р.Р. Сагит Сүнчәлей: судьба и творчество. К., 2001.

Р.Р.Мусабикова.

**СҮНЧӘЛӘЙ** Шәриф Хәмидулла улы (3.10.1885, Саратов губ., Хвалынский өязе Иске Мاستак а. — 9.11.1959, Мәскәү), педагог, журналист, жәмәгәт эшлеклесе. С.Х.Сүнчәләйнең абыйсы. 1903—07 елларда Казан татар укытучылар мәктәбендә укый. 1907—17 дә Сараш (Пермь губ.), Каргалы (Уфа губ.) авылларында укыта. 1917 дән Уфада. Г.Ибраһимов һәм Ф.Сәйфи-Казанлы б-н бергә «Ирек» г-тасын нәшер итүдә катнаша. 1917—18 дә «Авыл халкы» һәм «Безнең юл» г-талары мөхәрририятендә эшли. Уфа губерна Советының халык мәгарифе бүлгегә мөдире. 1922 дән БАССРның Мәгариф халык комис-тында, Гыйльми Үзәк житәкчесе; 1927 дән Халык мәгарифе ин-ты директоры. 1929—30 да халык мәгарифе ин-ты нигезендә оешкан Башкорт пед. ин-ты директоры. 1930 еллардан Мәскәүдә фәнни-пед. эштә.

Р.Г.Хәйретдинов.



С.Х. Сүнчәләй.

**СҮРӘ** (гарәп. سورة — саф, рәт), *Коръән* бүлеге. Коръәндә 3 тән алып 286 га кадәр аятне сыйдырган 114 С. бар. Һәрбер С.нең әһәмиятле сүзе, жөмләсе, аерым вакифгалары, каһарманы, С.нең беренче сүзе б-н бәйлә исе-ме була. *Мөхәммәд* пәйгамбәрнең дини эшчәнлеген чорларыннан чыгып, Мәккә чоры (610—622; 90 С.) һәм Мәдинә чоры (622—632; 24 С.) С.ләренә бүленә. Мәккә чоры С.ләренә төп эчтәлегә Аллаһның берлеге һәм кодрәт-легенә идеясе һәм тасвирлауларыннан торган рифмалы проза хас. Мәдинә чоры С.ләре фәкһ кагыйдәләренә басым ясаган риторик проза, күп илаһлыкны катгый гаепләү, Мөхәммәд пәйгамбәрнең рухани һәм сәясәт миссиясенә раслануы б-н аерылып тора. Мөселман йолаларын уздыруда аерым С.ләренә роле гаять зур, мәс., *Фатыйха* — Коръәндәге беренче С. (сүзгә сүз — «ачучы») барлык мөселман йолаларында; 36 нчы *Иа Син* С.се рухи һәм физик газап чыккәндә, ураза тоткәндә, иска алу-куму йолаларын башкаргәндә укыла. Кайбер С.дәге аерым өзәкләр бөти итеп файдаланыла, аларның аятләре *шамашләр-гә* күчереп языла, хәзерге рәсми исламда бөтичләр кире кагыла. Ш.у.к. *Ботти*.

Әд.: Ислам: Энцикл. словарь. М., 1991.

**СҮРӘКӘ**, керәшен хатын-кызларының традицион баш киеме. 20×6 см зурлыктагы катыргыга яки каен тузына тегелгән тукума кисәгеннән гыйбарәт. Бер ягынан чигелгән, күбесенчә көмеш һәм алтынсыман жепләр б-н тулысынча уралып, баудан катлаулы бизәк өстәп тегелә. С. ике өлштән тора: С. үзе һәм колакчынарның үзгә төре — чигәчә. Колакчынар якынча 6х10 см зурлыктагы озынча эллипсның яртысы формасындагы 2 каен тузы яки кабык кисәгеннән гыйбарәт. Алар ике яктан да киндер тукума б-н тышланган, бер ягына бер-берсенә тәңкәсыман кысык-лап көмеш тәңкәләр тегелә. Төп буйның өске ягына 20х80 см зурлыктагы ситса яки чуар тукумадан зәңгәр яисә куе кызыл төстәге тукума кисәгә тегелә. Баш киеме баш түбәсен, жилкәне, муеның томалый һәм аркага төшпәт тора. Тукума очы чигелгән яки чуклы. С. ин кырыеннан өстән гадәттә кара төстәге шәл яулык чите б-н берәз бөкләнгән була, очлары бәйләнә яки жилкәдә тоташтырып куела. С. мөләнчек һәм тәңкәдән эшләнеләр чигәчә б-н бергә киелгән. 20 йөздә С. милли киёмнәрнең күп кенә башка элементлары б-н бергә көнүрештән төшпә кала.

Әд.: Татары Среднего Поволжья и Приуралья. М., 1967; С у с л о в а С.В. Женские украшения Казанских татар середины XIX — начала XX вв.: Ист.-этногр. исслед. М., 1980; М у х а м е д о в а Р.Г. Народный костюм татар-крещен. К., 2005.

Р.Р.Батыршин.

**СҮРҮЛӘРНЭНЭ НӘСЫЗЫКЧА МЭХАНИКАСЫ**, деформацияләнүчән каты жисем механикасының катлаулы системалар конструкциясендәге юка тышчалы элементлар деформациясенә модельне кузгаллаулар нигезендә өйрәнә торган бүлгегә. С.н.м. теориясендә, деформация процессын сурәтлгән торган тигезләмәләр яки чикләү шартлары нәсызчыка булса, матем. модель дә нәсызчыка була. Нәсызчыкалык көчәнеш һәм деформацияләрен пропорциональгегә турындагы

Гук законы бозылган очракта: күчеш һәм деформация арасындагы бәйләлек нәсызчыкага әверелсә, шу. деформация процессында көч кую шартлары үзгәргәндә килеп чыга. Нәсызчыка матем. модульләренен иң характерлы үзенчәлегә булып аларда суперпозиция принцибы бозылу тора. С.н.м. теориясе гәмәли кулланылышы б-н әһәмиятле: төрле рәвешле юка тышчалы конструкцияләр (сүрү системалары) материалларының нәсызчыка деформациясен китереп чыгара торган шартларда эшлиләр. С.н.м. иң кечкенә авырлыктагы машиналар, механизмнар, очкыч аппаратлар, корымалар тудырырга ярдәм итә. Казанда С.н.м. мәктәбе (Х.М.Мөштәри нигез сала) 1930 елларда формалаша һәм Казан ун-тында, РФА КГҮнеч Механика һәм машиналар төзү ин-тында, Казан техник ун-тында үсеш ала. Төп юнәлешләре: сыгылмалы юка сүрүләрен нәсызчыка геом. теориясе, сүрүләр теориясе мәсьәләләренен санлы чишелешләре, өч һәм күпкатлы пластиналар һәм сүрүләр (К.З.Галимов, А.В.Саченков, М.С.Корнишин, М.Ә.Илһамов, В.Н.Лаймушин, Н.С.Ганиев, И.Г.Терегулов һ.б.). С.н.м. буюнча теоретик һәм эксперименталь тикшеренү нәтижеләре халык хужалыгының төрле тармакларында: машиналар, приборлар төзүдә, төзелештә (аерым алганда, Казан циркы төзелешендә) кулланыла.

Әд.: М у ш т а р и Х.М., Г а л и м о в К.З. Нелинейная теория упругих пластин и оболочек. К., 1957.

Ю.Г.Копонлөв.

**СҮСӘН** (*Arera spica venti*), кыякчылар семьялыгынан береллек үләнчел үсемлек, чүп үлән. Татарстан терр-ясенә барлык төбәкләрендә — яткын жырләр, болыңнар, көтүлекләр, сөзәклекләрдә таралган. Чүк тамырлы. Сабаклары туры, шома, 25—100 см һәм аннан да биегрәк, еш кына көчле куаклык барлыкка китерә. Яфраклары сызыклы, киңлегенә 5 мм га кадәр, ясси. Июль—августта чәчәк ата һәм жимеш бирә. Чәчәк төркөме — таралучан яисә жыйлма себеркәч, озынлыгы 25—30 см, очлы кытыршы ботакчыклар б-н. Башаклары вак, бер чәчәккә, кылчыклы, озынлыгы 2,5—3 мм га кадәр, аксыл шәмәхә һәм яшел төстә. Жимеше — ялангач тар очлы бөртекчә, озынлыгы 1,5 мм га кадәр. Орлыктан үрчи. Бер үсемлек 16 меңгә кадәр орлык бирә, алар туфракта 4 елга кадәр саклана. Жәй көне яисә шул ук елның көзендә тишелеп чыга. С. туфракны начарайта һәм китпәрә, уңыш жыюны авырлаштыра. Терлек азыгы буларак әһәмиятсез үсемлек. Хайваннар яшь үсентеләрен генә ашый.

**СҮСӘНӘК** (*Cypripis*), кыякчылар семьялыгынан үләнчел үсемлекләр ыругы. 15 кә якын төре билгеле, Евразия һәм Африканың уртача һәм субтропик поясларында таралган. ТРда 2 төре бар: камышсыман С. (*C. schoenoides*) һәм төлке койрыкы С. (*C. alopecuroides*). Ике төре дә — береллек, 5—30 см биеклектә. Идел һәм Кама елгасының комсу ачык елга утырмаларында очрый. Ясы яки буйга төрелгән яфрак пластинкалары жиргә жәелгән. Тамыр системасы — чүк. Чәчәк төркөме — башаксыман себеркәч. Башаклары бер чәчәккә, ян-яктан кысылган. Жиме-

ше — бөртекчә. Май–июньдә чәчәк аталар. Орлыктан үрчиләр. Камышсыман С.нең өске ике яфрагы нык кабарынкы жинсәле булуы б-н аерылып тора. Терлек азыгы (казлар, үрдәкләр яратып ашый). Ике төре дә ТРның Кызыл китабына кертелгән.

**СХОДНЕВО-ЧЕРТАНЛА** авылы, Лениногорск р-нында, Лениногорск шәһәрненән 28 км төньяк-көнбатыштарак, Куак елгасының югары агымы буенда. 2010 елда 57 кеше (чуашлар) яши. Халкының төп шөгыле — кырчылык, мөгезле әре терлек асрау. Клуб. 19 йөз башында нигез салына. Рев-циягә кадәр чыганакарда Түбән Чертанла исеме б-н дә билгеле. 1860 елларга кадәр халкы дүөләт крәстияннәре катлавына керә, игенчелек, терлекчелек б-н шөгыльләнә. 20 йөз башында миссионерлык мәктәбе эшли. Бу чорда авыл жәмәгатенең имана жире 1318 дис. тәшкил итә. 1920 гә кадәр Самара губернасының Бөгелмә өязе Каратаевка волостенда, 1920 дән ТАССРның Бөгелмә кантонында, 1930 нын 10 августыннан — Әлмәт, 1935 нән 10 февраленнан — Яңа Писмән, 1955 нән 18 августыннан Лениногорск р-нында. Халык саны: 1859 да — 256, 1889 да — 336, 1910 да — 364, 1920 дә — 494, 1926 да — 479, 1938 дә — 460, 1949 да — 455, 1958 дә — 474, 1970 тә — 439, 1979 да — 231, 1989 да — 136, 2002 дә — 84 кеше.

**СЫБЫЗЫ**, татар халкының иркен тибрәлүчән телле музыка уен коралы. Бер башы ябык, икенче башы кыек яисә көпшөгә перпендикуляр киселгән, 100–150 мм озынлыкта, 4–6 мм диаметр калынлыктагы камыш торба. Ачык башы б-н торбаның ябык өлешенә караган кисек теле өзгеч ролен үти. Ачык башыннан



Сыбызгы.

аваз чыгару өчен, С.ны иреннәр б-н кысып, торба куышлыгына өрәләр. Өзгеч «тәрәзә»се аша чыккан һава, телне безаз күтәрәп, аны тибрәндәрә. Тавышы ачы, безелдәвек. С.ның динамик мөмкинлеге — mf-ff. С. бер, ике, өч, яисә дүрт тиешкле итеп эшләнә. Уен коралының динамик мөмкинлеге һәм тавыш югарылыгы теленә калынлыгы, киңлеге, озынлыгынан һәм торба куышлыгына кергән һава агымыннан тора. Осталар телне аеруча жентекләп исыйлар, һәр киселгән миллиметрдан соң тиешле югарылыкта һәм ешлыкта барлыкка килгән тавыш чыгару мөмкинлеге тикшерелә. Телләрне кискәндә чыга торган авазларның интервал нисбәте музыкант-осталар тарафыннан билгеләнә. Еш кына телләрне көйләү авазларның терция нисбәте б-н гамәлгә ашырыла. С. секунд көйләнеше б-н ясала. Элек бу уен коралы киң таралган булган, аны көтүчеләр кулланган. Көтүчеләр сигналлы һәм импровизацияле көй-

ләр башкарганнар. С.ларның аерым төрләре — үрдәк сыбызгысы, торна сыбызгысы һ.б. аучылар тарафыннан киекчәләре чакырып китерү өчен эшләнә һәм кулланыла.

Р.Халитов.

**СЫЕРКОЙРЫК** (*Verbasum*), сыражчалар семьялыгынан үләннәр һәм ярымкуаклар ыругы. 350 гә якын төре билгеле, Евразия, Төньяк Африкада һәм, үтеп кергән үсемлек буларак, Төньяк Америкада таралган. ТР терр-ясендә 8 төре бар. Себеркәчле С. (*V. lychnitis*), кара серкәчле С. (*V. nigrum*), гади С. яки аюолак (*V. thapsus*) барлык районнарда киң таралган. Биберштейн С.ы (*V. biebersteinii*), калкулык С.ы (*V. collinum*), Маршалл С.ы (*V. marschallianum*) — респ-ка флорасы өчен сирәк төрләр. Комлы туфракта, урман аланнарында, болыннарда, елга ярлары буенда үсәләр. 2 м биеклектәге ике-һәм күпеллек үсемлекләре. Сабагы берле, туры. Яфраклары бөтен, чиратлашкан, озынча, тамыр анындагылары — таралгыда. Чәчәкләре сары, кызыл, ак, катлаулы чук чәчәк төркемендә. Жимеше — күпсанлы көрән вак орлыклы түгәрәк-йомыркасыман тартмачык. Июнь–августта чәчәк ата. Жимешләре август–сентябрьдә өлгәрә. Орлыктан үрчи. Чәчәкләрендә сапонин, флавоноид, шикәр, кумарин, лайлалы матдәләр, каротин бар. Халык медицинасында чәчәк тажчыклары төнәтмәсе кақырык куптару чарасы буларак кулланыла. Кипкән яфракларын хайван яраларына сибәләр. Күп кенә төрләре баллы. Кара серкәчле С. һәм себеркәчле С. — чүп үләннәр.

**СЫЕРЧЫКЛАР**, сыерчык кошлар (*Sturnidae*), чыпчыксыманнар отрядындагы кошлар семьялыгы. 110 га якын төре билгеле, башлыча, Көнчыгыш ярымшарның тропик һәм субтропикларында таралганнар. Татарстан терр-ясендә 2 төре бар. Гади сыерчык (*Sturnus vulgaris*) барлык районнарда да очрый. Март ахыры — апрель башында очып килә. Торак пунктларда, ара-тирә урман буйларында һәм елга тугайларында яши. Уртача зурлыктагы кош. Каурый капламы тыгыз, каты, металлсыман төсмерле кара, каурый очлары аксыл чуар. Томшыгы нәзек, аз гына аска бөгелгән. Койрыгы кыска. Аяклары көчле. Агач куышларына, эзер ояларга парлашып яки колония булып оялыйлар. 5–7 зәңгәр йомырка сала. Жәен күчмә яшәү рәвеше алып бара, бөжәкләр ши. май һәм июнь коңгызлары, кара коңгызлар, филчәкләр, күбә-



Гади сыерчык.

ләкләр һәм аларның гусеницалары, шу. жи-мешләр һәм орлыклар б-н туклана. Сентябрь–октябрьдә кышлар өчен очып китә. Ал сыерчык (*Pastor roseus*) — очып керуче сирәк төр. Башы бүрекчәле, канат һәм койрыгы кара, калган каурыйлары ал төстә. Нигездә, саранчалар б-н туклана.

**СЫЗА** (балка), тау битләрендә кар һәм янгыр сулары б-н ююлу (эрозия) нәтижәсендә барлыкка килүче үзән. Ерымнан кәсләнгән, еш кына куаклык һәм урманнар б-н капланган сөзәгрәк битләүләре б-н аерыла. Сызаларның озынлыгы — йөз метрдан берничә километрга, тирәнлеге — берничә дистә метрларга кадәр. Үләннәр б-н каплау нәтижәсендә үсүдән тукталган ерымнарда тар төпле һәм чагыштырмача текә битле яш С.лар барлыкка килә. Киң һәм жиңелчә батынкы яки яссы төпле борынгы С.лар бозлык алды чоры климаты һәм мөңгелек туңлык шартларында солифлюкация процесслары барышында формалашкан, өлешчә комсыл балчык һәм вакланган таш ююлудан, шу. грунт агудан ясалган. Урман кискендә һәм жир сөргөндә вакытлыча аккан сулар С. төбендә чокырлар һәм икенчел ерымнар хасил итә. Жир асты сулы горизонтлар ачылганда, С.лар елга үзәннәренә өйләнә. ТР терр-ясе, аеруча аның калкулыклары гомуми озынлыгы 39,1 мең км һәм уртача тыгызлыгы 0,58 км/км<sup>2</sup> булган тыгыз С. чөлтәре б-н ергаланган, бу исә ерым чөлтәренә озынлыгын һәм тыгызлыгын 2,7 һәм елга чөлтәрен 1,8 тапкыр узып китә. Идел, Кама, Вятка, Чишмә, Зөй, Зөя һ.б. елга үзәннәренә чыкк уңык текә битләүләрен С.ның аеруча тыгыз һәм тирән чөлтәре кискәли. С.лар буалар кору, көтүкләр, бакчалар үстерү өчен файдаланыла.

А.П.Дедков.

**СЫЗГАНОВ** Александр Николаевич (17.8.1896, Сембер губ., Ардатов өязе Иске Жабино а. — 8.10.1980, Алма-Ата), хирург, мед. фән. д-ры (1936), Казакстан ССР ФА академигы (1954; 1946 дан мөхбир әгъзасы), Казакстан ССРның атказ. фән эшлеклесе (1947). Казан ун-тының мед. ф-тын тәмамлаганнан соң (1922), шунда ук оператив хирургия һәм топографик анатомия кафедрасында эшли. 1926–34 елларда Казан мед. ин-тының госпиталь хирургиясе клиникасында. ТАССРда Кан салу ин-тын (1929) оештыручыларның берсе. 1934–63 тә Алма-Ата мед. ин-тында, оператив хирургия һәм топографик анатомия кафедрасын оештыручы һәм модире, проф. (1934). Бер үк вакытта, 1945–75 тә, Клиник һәм эксперименталь хирургия фәнни-тикшерену ин-ты директоры (аның катнашында төзелә). Институт каршында онкология үзәге, йөрәк-кан тамырлары хирургиясе бүлеге ачыла. Казакстанда хирургия үсеше тарихы музейе оештырыла. Респ-ка кан салу станциясен (1934) оештыручы һәм житәкчесе; Алма-Ата зоб диспансерын (1930) нигезләүче, шу. Алма-Ата өлкәсендә эпидемик зоб авыруы чыганакаларын ачыклау һәм авыруның таралышын өйрәнү өчен беренче экспедицияләренә (1935) оештыручы. 1941–45 тә Алма-Ата эвакогоспитальләре консультанты. Хезмәт-

ләрә коллатераль лимфа әйләнәшенә, эпидемик зобны өйрәнүгә, хәрәкәтләрне тиз төзәтү, ашказаны-әчәк трактындагы яман шешләрне дөвалуа ысулларына карый, канцерогенез теориясен эшләп тәкъдим итә. Казакъстан ССР ЮС депутаты (1955–80). Ленин ордены, ике Хезмәт Кызыл Байрагы, «Почёт билгесе» орденнары, медальләр б-н бүләкләнә.

Хезм.: О лимфатической системе почек и почечных оболочек человека. А.-А., 1940; О некоторых условиях развития злокачественных опухолей. А.-А., 1970; О способах применения салициловой кислоты и йода при лечении гнойных хирургических заболеваний. А.-А., 1977 (автордаш).

Әд.: У р а з а н о в И.У. Памяти академика Александра Николаевича Сызганова // Вестн. хирургии. 1981. Т. 126, № 5.

**СЫЗГЫРАК ЧЫПЧЫКЛАР** (*Bombycilla*), сызгырак кошлар семьялыгынын кошлар ыругы. 3 төре билгеле, Евразиядә, Төньяк Америкада таралганнар. Татарстан терр-ясеңдә бер төре — гади сызгырак чыпчык (*B. garulus*) бар. Күчеп йөрүче, ара-тирә кышлаучы төр. Бик күптөрлә агач-куак биотопла-рында, парк, бакчаларда һәм торак кварталларда яши. Гәүдәсенә озынлыгы 15–18 см,



Гади сызгырак чыпчык.

авырлыгы якынча 60 г. Каурый капламы йомшак, алсу-соры төстә, канатлары кара, сары һәм ак буйлары бар, койрыгы аркылы сары каймалы. Башы кызгылт-коңгырт каурыйлы зур күпши бурекчәлә. Койрыгы кыска. Томшыгы жиңелчә бөгелгән, киң төпле, очында кечкенә ыргаклы. Чутырдавы еш-еш, көйлә. С.ч. тиз, жиңел очалар. Ояларын агачта коралар. Кара-коңгырт тимгелле 3–7 эңгәрсу-соры йомырка салалар. Жиләкләр (кара жиләк, күк жиләк), жимешләр (миләш, алма, гөлжимеш һ.б.), бөжәкләр б-н тукланалар. С.ч. күп кенә үсемлекләрнен таралуына булышлык итәләр.

**СЫЙФАТ**, предметның билгесен (сыйфатын, үзлеген) белдерә торган сүз төркеме. Жөмләдә күбесенчә аергыч, сирәк кенә хәбәр булып килә. Татар телендә С.ларның түбәндәге лексик-семантик төркемчәләре билгеле: 1) тосне белдерүче С.лар (яшел, сары); 2) там ягыннан билгене белдерүче С.лар (тәмле, татлы); 3) исне белдерүче С.лар (хуш исле); 4) предметның зурлыгын, күләмен белдерүче С.лар (озын, кыска, зур, тулы); 5) предметның формасын белдерүче С.лар (ясы, түгәрәк); 6) предметның физик торышын белдерүче С.лар (каты, йомшак); 7) вақытны белдерүче С.лар (язгы, кичке); 8) ке-

шенә тышкы сыйфатларын белдерүче С.лар (ямьсез, матур, аксак); 9) хольк үзенчәлекләрен белдерүче С.лар (юаш, усал); 10) акыл үзенчәлекләрен белдерүче С.лар (акыллы, надан) һ.б. Татар телендә С.лар грамматик яктан билгеләнмәгән (аларны башка сүз төркемнән аера торган форма күрсәткеләре юк). Лексик-грамматик яктан С.лар 2 төркемчәгә бүленә: асыл С.лар һәм нисби С.лар. Асыл С.лар предметның (яки затның) саф билгесен белдерәләр, ягъни аны нинди дә булса билгесе буенча ачыккыйлар: аяз (күк), яхшы (кеше), зур (шәһәр) һ.б.; нисби С.лар бер предметның икенче предметка (яки затка), күренешкә яисә төшенчәгә булган мөнәсәбәтән билге итеп күрсәтәләр: кышкы (юл), музыкаль (әсәр), көңдәлек эш һ.б. Асыл С.ларның 4 дәрәжәсе аерып өйрәнелә. Төп (гади) дәрәжә предмет яки затның гадәти билгесен белдерә: ак (күлмәк), кечкенә (авыл), зур (кыз). Чагыштыру дәрәжәсе бер предметтагы (заттагы) билгенең, башка предметка (затка) караганда, чагыштырмача артыграк булуын белдерә: аграк, кечкенәрәк. Артыклык дәрәжәсе билгенең иң югары дәрәжәсен, чиген белдерә. Ул бер предметтагы (заттагы) билгенең шундый ук икенче бер предметтагы (заттагы) билгедән бик күпкә артык булуын чагыштыру аша һәм гомумән белдерергә мөмкин: ап-ак, бик кечкенә, иң яхшы. Кимлек дәрәжәсе предметтагы (заттагы) билгенең гадәттәгедән кимрәк булуын белдерә. Бу дәрәжә формалары даими рәвештә ясалмый. Алар, нигездә, төс һәм тәм ягыннан билгене белдерүче сыйфатларга хас: аксыл, әчкелтем, төчкелтем.

Әд.: Татар грамматикасы. Морфология. М.–К., 2002. 2 т.; Х и с а м о в а Ф.М. Татар теле морфологиясе. К., 2006; С а ф и у л л и н а Ф.С., З ә к и е в М.З. Хәзерге татар әдәби теле. К., 2006; И с х а к о в Ф.Г. Имя прилагательное // Исследования по сравнительной грамматике тюркских языков. М., 1956. Ч. 2.

**СЫЙФАТ ФИГЫЛЬ**, үзәндә *фигыль* һәм *сыйфат* сүз төркемнәре үзенчәлекләрен белдештергән затланышсыз фигыль формасы. Татар телендә С.ф. фигыльнен түбәндәге семантик һәм морфологик билгеләренә ия: 1) семантик яктан С.ф.ләрдә башка фигыль формаларындагы кебек эш-хәл, процесс мәгънәсе белдерелә: **килгән** кеше, **исә торган** жил; 2) морфологик яктан С.ф.ләрдә фигыльгә хас төп грамматик категорияләр саклана: *юнәлеш* категориясе кушымчаларын ала (**сөйләүче**, **сөйләтүче** кеше), барлык-юклык (**укыган**, **укымаган** китап), заман (**укучы**, **укый торган** бала, **әйткән** сүз, **очар** кош) б-н төрләнә; эшнең үтәлү дәрәжәсе (эшнен күп тапкырлар кабатлануы) синтетик һәм аналитик юл б-н белдерелә ала (**баргалаган** жир, **укый башлаган** китап). Синтаксик яктан С.ф.ләр килешләр б-н башкарылалар (**суга бара торган** сукмак), нярчен жөмләдә хәбәр булып киләләр. С.ф.нен сыйфатка хас семантик үзенчәлеге булып аның предметның эш-хәл буенча билгесен белдерүе тора (**агылуы** болытлар). Аергыч функциясендә (агрибутив мәгънәдә) килгәндә С.ф. килеш, тартым, сан б-н төрләнми (морфологик билге): **ял итүче** кешеләргә, **ял итүче** кешеләренә. Исемләшкәндә (субстан-

тивация), С.ф. сыйфат кебек үк килеш, тартым, сан б-н төрләнә. Синтаксис яктан С.ф. жөмләдә күбрәк аергыч функциясен башкара. Еш кына С.ф. исем фигыль функциясендә килә. Хәзерге татар телендә С.ф. түбәндәге заман формаларына ия: 1) үткән заман С.ф. Ул -ган/-гән (-кан/-кән) кушымчасы б-н ясала: **килгән** кеше, **пешкән** жиләк; 2) хәзерге заман С.ф. Аның гади (-учы/-үче кушымчалы: **килүче** кеше) һәм тезмә (-а торган/-ә торган (-ый торган/-и торган) формалы: **килә торган** кеше, **яши торган** йорт) формасы бар; 3) киләчәк заман С.ф. Аның өч төре билгеле: -ыр/-ер/-р (-ар/-әр) кушымчалы С.ф.: **әйтәр** сүз; -ачак/-әчәк (-ячак/-ячәк) кушымчалы С.ф.: **булачак** жылыш; -асы/-әсе (-ыйсы/-исе) кушымчалы С.ф.: **киләсе** кеше, **сөйләсе** сүз.

Әд.: Татар грамматикасы. Морфология. М.–К., 2002. 2 т.; Х и с а м о в а Ф.М. Татар теле морфологиясе. К., 2006; С а ф и у л л и н а Ф.С., З ә к и е в М.З. Хәзерге татар әдәби теле. К., 2006.

**СЫКТЫВКАР** шәһәре, РФдә, *Коми Республикасы* башкаласы, Мәскәүдән 1515 км төньяк-көнчыгыштарак урнашкан. 1586 елдан Усть-Сысылск торулыгы буларак билгеле; хәзерге исемен 1930 дан йөртә. Халкы — 257921 кеше (2013). Татарлар саны: 1989 да — 1641, 2002 дә — 1480, 2010 да — 1377 кеше. С.да татар жәмгыяте Бөек Ваган сугышынан соң оеша башлый. Беренче булып Ульянов өлкәсеннән һәм ТАССРның көньяк-көнбатыш р-нарныннан (Чүпрәле һ.б.) социаль юнәлешле объектлар (мәктәпләр, ашханалар һ.б.) төзелешенә контракт б-н эшләргә күлчеләр күченә. 1960 елларда Сыктывкар урман сәнәгате комплексы үсү б-н, татарлар саны арта. Хәзерге вакытта С.да «Дуслык» Татар мөселман мәдәният үзәге (1993), Татар һәм башкорт милли-мәдәни автономиясе (1993), «Татарстан» милли-мәдәни автономиясе (1996, рәисе — Л.Х.Даутова), аның каршында «Яшьлек» клубы, «Мөслим» хатын-кызлар жәмгыяте, Ислам мәдәният үзәге, «Нур» мәхәлләсе — мөселман дини оешмасы (2000, житәкчесе — Ф.Х.Ибраһимов) эшли. Ел саен *Сабан туге*, *Ураза бәйрәме*, *Корбан бәйрәме*, поэзия көннәре; Г.Тукай, М.Жәлил һәм аның көрәштәшләренә багышлап, балалар өчен әдәби уен-тамашалар уздырыла. 1552 дә Казанны саклаучыларга багышлап, Хәтер көне, Татарстан Респ-касы оештырылган көн билгеләп үтелә. Шәһәрдә Казанның 1000 еллыгына, Г.Исхакыйның тууына 130 ел тулуга багышланган бәйрәм чаралары үткәрелә. Генерал-майор В.Т.Насыров, филос. фән. д-ры С.М.Әюпов, жырчы Ә.Кортаева-ның торышы һәм хезмәт эшчәнлеге С. шәһәре б-н бәйле.

**СЫНАМЫШ**, фольклор прозасы жанры. Дөвамлы күзәтүләргә, практик тәжрибәгә яисә төрле ышануларга нигезләнгән алдан әйтү, фаразлау, кинәшенә үз әңенә ала. Татар сынамышларын туплау, өйрәнү һәм классификацияләү б-н Н.Исанбөт, Х.Мәхмүтов, Г.Ахунжанов һ.б. шөгылләнә. Күк жисемнәрен, табигать күренешләрен, флора, фауна һ.б.ны күзәтүләргә нигезләнгән һава торышын һәм булачак уңышны фаразлау, а.х. эшләре буен-

ча кинәшләр булган сынамышлар аеруча күп өйрәнгән: «Тау башларында кар күп булса, жиләк унар», «Мәче тырнаша, жил чыгар», «Озынборыннар язган ук биеткә очсалар, солы унар».

Әд.: Исәнбәт Н. Татар халык мәкальләре: 3 томда. К., 1959–67; Сынамышлар // Татар халык ыжаты: Мәкальләр һәм әйтемләр. К., 1987; Татар халык ыжаты: Хрестоматия. К., 2005.

Ф.И.Урманчиев.

**СЫНЛЫ СӘНГАТЬ**, нәкыш, графика, скульптура әсәрләре кәргән сәнгать үрнәкләре бүлеге. С.с. реаль тормыштагы күрпә аңлый торган сыйфатларны (күләм, төс, форма, фаза) күрсәтмә образларда тергезү. Татар С.с.енең формалашуы мәжүси борынгы төрки сәнгать културасы элементлары һәм ислам сәнгать хасиятләре кәргән күпкомпонентлы үзгәрткәнләр, башлыча, гамәли-бизәк төшерү ыжаты формаларына бәйле (к. *Болгар бизәлеш сәнгате*, *Алтын Урда сәнгате*, *Ислам сәнгате*, *Казан халыгы сәнгате*). Бер үк вакытта, 16 йөзгә 2 нче яргысынан, Татарстан территориясендә борынгы рус сәнгатенә аерым төрләр — икона ясау, фреска үсеш ала; 17 йөз ахырынан сәнгатьтә мәдәниятнең дөньявилыгына нигезләнган яңа принциптар ныгыт. С.с. үсеште төрле стилистик системалар — барокко, классицизм, романтизм, салон академизмы, модерн, символизм, футуризм һ.б. йогынтысында бара. С.с. төрләрнең үзгәрткәнләре тирәнә, жанрлар системасы формалаша. 18–19 йөзләрдә С.с.не өйрәнү урта һәм югары уку йортлары программасына кертелә (Казандагы Беренче ир балалар гимназиясе, ун-т, руханилар академиясе, реалы үч-ше һ.б.). Казанда Ф.П.Травкинның шәхси рәсем мәктәбе эшли. С.с. күбесенчә портретлар (К.В.Барду, И.И.Журавлёв, Н.И.Зелов, Л.Д. һәм Л.Л.Крюковлар, Р.А.Ступин, Ф.И.Чекиев һ.б.), табиғат күренешләре (Э.Турнерелли, В.С.Турин, А.Н.Ракович һ.б.), тарихи-дини нәкыш (И.И.Нечаев, Ф.Д.Колосов, В.С.Турин, П.Д.Пономарёв һ.б.), шу.у. китап графикасы һәм журнал иллюстрациясе (А.В.Котельников, Н.Н.Кафтанников, П.Т.Табуре, Ф.Ткачук, Л.Кальмер һ.б.) жанрларында үсә. 19 йөз дөбамында Казан төбәгендә күренекле рус рәссамнары К.Ф.Гун, А.П.Боголюбов, Г.Г. һәм Н.Г.Чернецовлар, В.Г.Худяков, И.И.Шишкин һ.б.ның төрле елларда эшләп алулары мәгълүм. Театр-бизәлеш нәкыше М.И.Живокини, Г.Я.Паулино ыжатында үсеш ала. 1895 елда *Казан сынлы сәнгать мәктәбе* ачылу С.с. осталары — нәкышчеләр, графиклар, скульпторлар әзерләүгә ныклы нигез сала, нәтижәдә, аларның күпчелеге Татарстан, Чуашстан, Башкортстан, Удмуртия, Урал һәм Ерак Көнчыгышта С.с.нен формалашуы һәм үсешендә әйдәүче роль уйныйлар, халыкара танылу ала-лар (Н.И.Фешин, Д.Д.Бурлюк, А.М.Родченко, К.Ф.Зале, К.К.Чеботарёв һ.б.). Н.И.Фешинның ыжаты һәм пед. эшчәнлеге С.с. үсешенә хәлиткеч йогынты ясыт. 19–20 йөзләргә чигендә С.с. төрле стилистик алымнарның көчлеләге һәм катлаулылыгы б-н аерылып тора (импрессионизм, модерн, футуризм). Театр-бизәлеш сәнгатенә күтәрелеш вакыты П.П.Беньков ыжаты б-н бәйле. С.с.нен бе-

ренче татар проф. осталары арасында Г.Гомаров, С.Яхшыбаев, Х.Акчурина, Ш.Таһиров, К.Дәүләткүлдиев, М.Байкиев, Г.Камал бар. 20 йөзгә 1 нче чирегендә С.с.үсеште «Подсолнечник», «Всадник», «ТатЛЕФ», Сулф, «Октябрь» сәнгать берләшмәләренә, 1936 дан ТАССРның *Рәссамнар берлегенә* ыжат эшчәнлекләре б-н бәйле. Казан дәүләт архит-ра-сәнгать остоханаләре С.с. осталарының әзерлүгә үзгәнгә әйләнә (к. *Казан сынлы сәнгать училищесе*). Жәмгыятьнең социаль-сәясәти ихтыяжлары С.с.тәгә өндәмә-гаммәви төрләрнен бик көчле үсешенә сәбәпче була: Пролеткульт һәм ТатЛЕФ идеологиясе сәясәти плакат, китап һәм газета-журнал сәнгате стилист сизелерлек йогынты ясыт (к. *Монументаль сәнгать, Дизайн*). С.с. үсешенә нәкышчеләр Н.И.Фешин, П.П.Беньков, К.К.Чеботарёв, П.П.Радимов, Г.А. һәм Г.Г.Медведевлар, Б.И.Урманче, Н.М.Сапожникова һ.б., графиклар Н.С.Шикалов, И.Н.Плеицкий, В.Э.Вильковская, Н.М.Сокольский, Ф.С.Быков, Х.А.Алмаев, Ф.Ш.Таһиров, А.Н.Коробкова, Д.Н.Красильников, Б.Г.Йосыпов, Д.Г.Булат һ.б., скульпторлар В.С.Богагырёв, В.С.Козлов зур өлеш кертә. 1930–50 елларда С.с. үсеште коммунистик идеология, соц. реализм, партиялелек һәм халыкчанлык принциплары кысаларында бара. Эчтәлекнең әһәмиятенә, социаль мәгънәле күренешләренә сайлап алуга юл тоткан, ачыктан-ачык өндәүле юнәлеш һәм социаль әһәмияте булган станлы нәкыш үсешенә өстенлекле әһәмият бирелә (Д.П.Архипов, Д.Г.Булат, П.И.Байбарышев, М.М.Васильева, И.И.Казак, И.И.Князков, В.Л.Лаптев, А.К.Лукоянов, В.А.Родионов, Н.М.Сокольский, Ш.Н.Мохәмәтжанов, Н.К.Вәлиуллин һ.б.). Театр-бизәлеш нәкыше өлкәсендә В.С.Никитин, П.Т.Сперанский, М.Г.Сутюшев, шу.у. Казанда вакытлыча эшләгән Россия рәссамнары Н.А.Андреев, Д.Л.Боровский, Н.Н.Золотарёв, П.А.Злочевский, Б.Г.Кноблок, А.А.Осмёркин, Т.И.Сельвинская һ.б. хезмәт күрсәтә. Графикада күбрәк плакат, китап һәм газета-журнал илл. үсеш ала (Г.Я.Мусин, М.З.Кәримов, Б.М.Әлминов, Ш.Н.Мохәмәтжанов, А.А.Хохряков, Н.М.Сокольский һ.б.). Боек Ватан сугышы елларында Х.Г.Якупов, М.Г.Урманов, А.М.Родионов, Д.Г.Булат, Г.Д.Мелентьев, В.А.Попов, М.И.Семёнов, А.Г.Хуторов һ.б. фронт рәсемнәре циклын ыжат итәләр. Сәясәти плакат жанрында Р.Ф.Сәйфуллин, Б.М.Әлминов, И.Е.Бобровицкий, Э.Б.Гельмс, Н.М.Сокольский, А.А.Прытков һ.б. хезмәт куя. Скульптура акрынлык б-н үсә (С.С.Ахун, В.В.Ламмерт, К.С.Счастнев, И.А.Новосёлов, Н.П.Тузов). С.с. үсеште 1960–80 елларда бөтен совет сәнгатенә хас булган «кырыс стиль» кысаларында эчтәлек һәм форманы кискен яңарту процесслары б-н характерлана: сәнгатьгән әдәбилек һәм күрсәтмәлекне күпчә чыгару, публицистик башлангычны көчәйтү, дөнья сәнгате мәдәни традицияләренә тагын да кинәк мохитен үзләштерү башлана. Алга таба монументаль сәнгать һәм бизәлеш сәнгате үсеш ала. Татарстанның С.с. зона, бөтенроссия, бөтенсоюз күргәзмәләрендә үзгәрткән саен күбрәк таныта. С.с. остала-

рын әзерләүдә Казан сынлы сәнгать үч-шесе б-н беррәттән СССРның халык рәссамы Х.Г.Якупов житәкчеләгендәге *Россия Сәнгать Академиясенең ыжат остоханәсе* дә (1977 дән) әһәмиятле роль уйный. Татарстан Рәссамнар берлеге әгъзаларының саны арта, илнең сәнгать уку йортларында югары белем алган һәм респ-ка сәнгатен яңа стилистик үзгәрткән б-н баеккан С.с. осталары саны да үскәннән-үсә (А.Ә.Абызгилдин, З.Ф.Гыймаев, И.К.Зарипов, К.Е.Зуев, В.А.Килдебәков, В.Н.Скобеев, Ш.М.Шәйдуллин, В.К.Фёдоров, И.Я.Язынин, С.М.Кульбака, И.К.Колмогоров, В.В.Карамышев, Э.Я.Зарипов, Э.Г.Ситдыйков, В.А.Попов, Л.А.Потягунин, Л.М.Кальюранд, Т.А.Зуева, Б.И.Майоров һ.б.). Өлкән буын рәссамнары: Х.Г.Якупов, Л.Г.Фәттахов, М.Г.Урманов, С.О.Лывин, А.Л.Проконьев, А.М.Родионов, К.Е.Максимов, Б.И.Урманче, Г.А.Рахманкулова, В.И.Куделькин, Н.Д.Кузнецов, Г.Д.Мелентьев һ.б. С.с. үсешенә лаеклы өлеш кертәләр. Графикада эстамп сәнгатенә линография, офорт, литография төрләре яңарыш кичерә (Ю.Б.Лысогорский, Т.А.Зуева, М.К.Мавровская, Л.М.Кальюранд, Э.Г.Ситдыйков, В.А.Попов, И.К.Әхмәдиев, Э.Я.Зарипов, Л.А.Потягунин, Е.В.Киселёва, И.Л.Язынин һ.б.). КамАЗ объектлары төзелешендә, нефть районнарында, авылларда эшләү өчен Татарстан Рәссамнар берлеге каршында С.с. осталарының ыжат төркемнәре оештырылу С.с. әсәрләрендә респ-ка тормышын тагын да кинәк күзәлдерә мөмкинлек бирә. Татар мәдәниятенә олуг шәхесләренә (Г.Тукай, М.Жәлил һ.б.) багышланган юбилей чаралары, дәүләти һәм рев-цион бәйрәмнәр тарихи жанрның алга таба үсешенә этәргеч көч булалар. Татарстан китап нәшриятының бизәлеш редакциясе китап графикасы тарихында әйдәп баручы рольне уйный. Сатирик графика «Чаян» ж-лы рәссамнары ыжатында үстерелә. Катгы материаллардан — ағач, мәрмәр, бронза, шамоттан эшләнган скульптура сәнгате дә кызу темплар б-н үсә (әйдәп баручы осталар арасында — Б.И.Урманче, В.М.Маликов, В.И.Рогожин, А.Х.Әбдрәшитов, Н.И.Габделә, Ә.К.Бәширов, Г.А.Зяблицев). Мемориаль скульптура жанры әсәрләре респ-ка районнарында кин таралыш таба. Казанда М.Жәлилгә (В.Е.Цигаль, 1967), «Совет власте өчен көрәштә һәлак булганнар» (В.М.Маликов, 1967), А.М.Бутлеровка (Ю.Г.Орехов, 1978) һ.б. һәйкәлләр куела. С.с., респ-ка сәнгать културасының тагын да зуррак тәэсирле көчәнә өверелеп, Казан цикләреннән тыш та кызу темплар б-н үсә: Әлмәт (Р.Агафонов, В.Бушурова, Н.Горланов, Р.Гомаров, А.Максютин, Г.Стефановский һ.б.), Бөгелмә (Ф.Корнилов, Р.Крулякова, Б.Мәрданов, Р.Мәхмүтов, И.Насретдинов, Н.Осокин, Д.Рәхмәтуллин һ.б.), Алабуга (М.Кузнецов, З.Миңнәхмәтов, Р.Сәлахов һ.б.), Яшел Үзән (Р.Галиуллин, А.Крылов, Х.Сибгатуллин һ.б.), Лениногорск (Я.Зиннатуллин, О.Кульпин, Д.Садретдинов, М.Хайретдинов, А.Юдин һ.б.), Чаллы (Н.Бикташев, Э.Бусова, А.Ваширов, Х.Гыймазетдинов, Е.Грабенко, А.Дербилов, Г.Иванов, В.Никольский, И.Ханов, А.Халдеев, М.Шәйдуллин һ.б.),

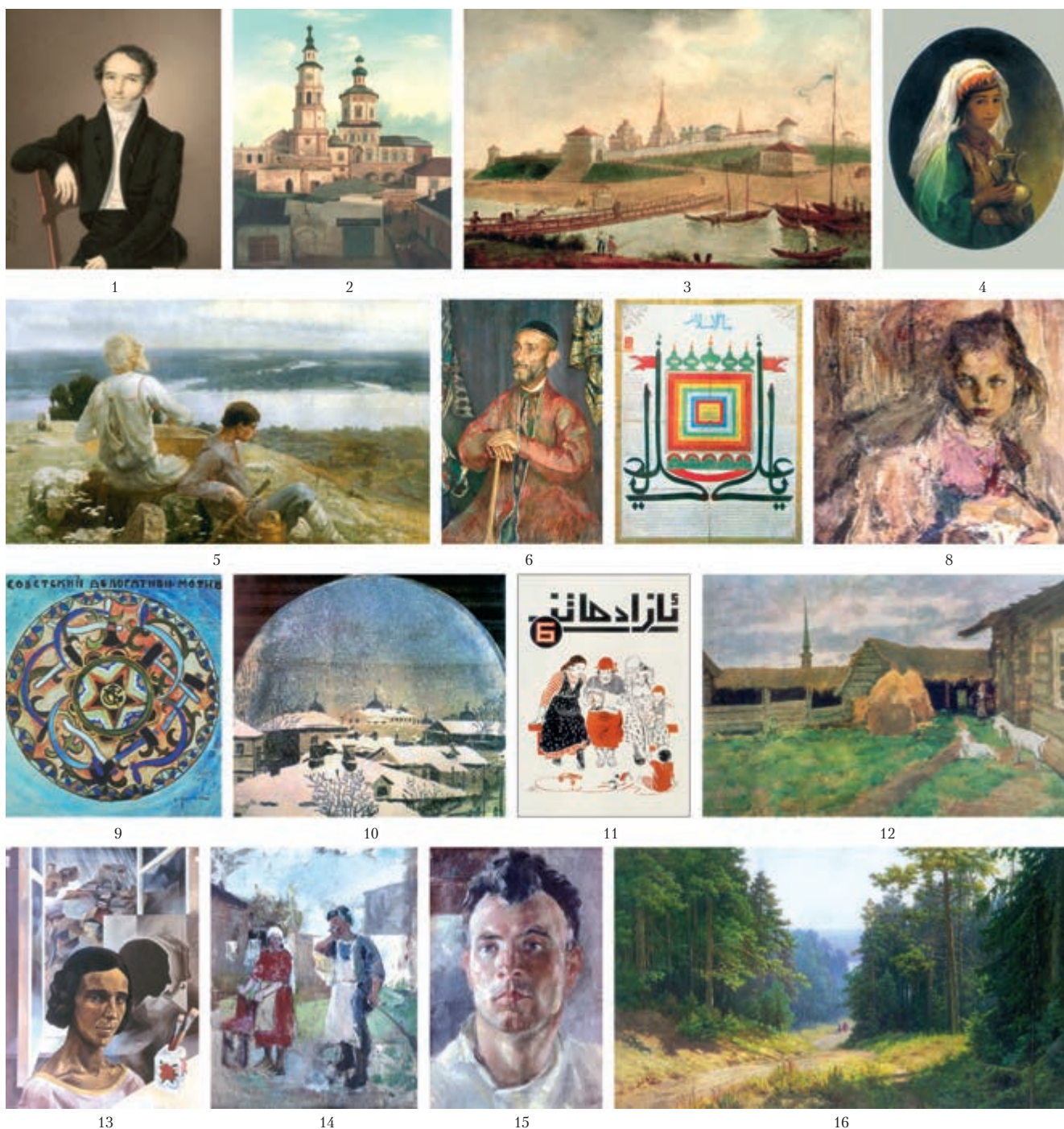

**Сынлы сәнгать мәкаләсенә.** 1. Л.Д. Крюков. «К.Ф. Фукс портреты». Акварель. 1828. ТР Милли музей; 2. А.Н. Ракович. «Казандагы Петропавел соборы». 1840 еллар уртасы. ТР Дәүләт сынлы сәнгать музей; 3. В.С. Турин. «Казан кирмәне күренеше». Картондагы көгазь, офорт, майлы буяу. 1820 еллар. ТР Милли музей; 4. В.Г. Худяков. «Казан татары кызы». 1869. Дәүләт Рус музей. С.-Петербург; 5. Г.А. Медведев. «Борыңгы жыр». 1900 еллар. ТР Дәүләт сынлы сәнгать музей; 6. Л.О. Сиклер. «Казан антиквары Якуп Ишмиев портреты». 19 йөз ахыры – 20 йөз башы. ТР Дәүләт сынлы сәнгать музей; 7. Шәмәил. Типографик басма. 1894. ТР Милли музей; 8. Н.И. Фешин. «Бәләкәй Катя портреты». 1912. ТР Дәүләт сынлы сәнгать музей; 9. А.Ф. Мантель. «Советча декор үрнәге». Картон, гуашь, акварель. 1920 еллар. ТР Дәүләт сынлы сәнгать музей; 10. Н.С. Шикалов. «Кышкы шәһәр». Төсле линогравюра. 1920 еллар башы. ТР Дәүләт сынлы сәнгать музей; 11. А.Н. Коробков. «Азат хатын» журналы тышлыгы эскизы. Көгазь, гуашь. 1927. ТР Дәүләт сынлы сәнгать музей; 12. П.А. Радимов. «Татар ишегалды». 1927. ТР Дәүләт сынлы сәнгать музей; 13. К.К. Чиботарёв. «А.Г. Платунова портреты». 1933. ТР Дәүләт сынлы сәнгать музей; 14. Ш.Н. Мөхәммәтжанов. «Ашчы белән ишегалды себерүче мэхәббәте». 1930 еллар. ТР Дәүләт сынлы сәнгать музей; 15. Б.И. Урманче. «Автопортрет». 1930 еллар. ТР Дәүләт сынлы сәнгать музей; 16. К.Е. Макасимов. «Нарат урманы. Камага юл». 1953. ТР Дәүләт сынлы сәнгать музей.



**Сынлы сәнгать мәкаләсенә.** 1. Л.А.Фәттахов. «Сабан туге». 1957. ТР Дәүләт сынлы сәнгать музейе; 2. Н.Д.Кузнецов. «Казан – биш дингез порты». 1959–60. ТР Дәүләт сынлы сәнгать музейе; 3. Л.А.Потягуин. «Сөембикә манарасы». Төсле линогравюра. 1959. ТР Дәүләт сынлы сәнгать музейе; 4. Х.Г.Якупов. «Атаклы терлекче М.Галимуллина портреты». 1960–61. ТР Дәүләт сынлы сәнгать музейе; 5. И.В.Рэфыйков. «Кунакка». 1964. ТР Дәүләт сынлы сәнгать музейе; 6. Ә.И.Тумашев. Ж.Фәйзиниң «Башмагым» музыкаль комедиясенә декорация эскизы. Кәгазь, гуашь. 1957–64. ТР Дәүләт сынлы сәнгать музейе; 7. П.Т.Сперанский. Р.Г.Гобәйдуллинның «Кисекбаш» балетына декорация эскизы. Картон, темпера. 1959–61. ТР Дәүләт сынлы сәнгать музейе; 8. Э.Б.Гельмс. Д.Вәлиевнең «Дөвам» («Тормыш бүләк итәм») спектакленә декорация эскизы. Кәгазь, гуашь, аппликация. 1977. ТР Дәүләт сынлы сәнгать музейе; 9. С.М.Бубенов, В.К.Фёдоров. «Совет Татарстаны». Казан тимер юл вокзалы бинасы диварындагы композиция. Сграффито, мозаика. 1967; 10. С.М.Бубенов, П.И.Макаров. Казандагы «Татарстан» кунакханәсе фойесындагы мозаика. Идел бие Болгар дәүләте халыклары тормышы темаларына. Төсле смальта, мозаика. 1970; 11. И.М.Хәлиуллов. «Жир хужалары». 1969. ТР Дәүләт сынлы сәнгать музейе; 12. Е.В.Зуев. «Өчпочмак һәм парәмәч». 1978. ТР Дәүләт сынлы сәнгать музейе; 13. Т.Г.Хажимәтов. Кол Галинең «Йосыф вә Зөләйха» поэмасына иллюстрация. Ксилография, акварель. 1971; 14. М.Г.Усманов «Нефть-бензинга бай Түбән Кама». 1978. ТР Дәүләт сынлы сәнгать музейе; 15. В.Н.Скобеев. «Кама өстендә ачкарлактар». 1974. ТР Дәүләт сынлы сәнгать музейе.



1



2



3



4



5



6



7



8



9



10



11

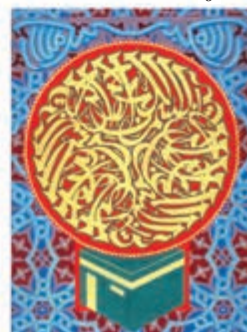

12



13

**Сынлы сәнгать мәкаләсенә.** 1. Б.И. Урманче. «Печән базары». 1975; 2. А.Л. Прокопьев. «Идел. Яңгырдан соң». 1963. ТР Дәүләт сынлы сәнгать музейе; 3. Б.И. Урманче. «Сөембикә». Агач. 1978; 4. В.И. Куделькин. «Иделлеләр». 1981–83; 5. В.К. Федоров. Төзүчеләр мәдәният сарае фасады витражы. Төсле пыяла. Кургаш. 1981; 6. А.Ә. Абызгилдин. «Казанда яз». «Сабан туе» сериясенән. 1985; 7. В.И. Рогожин. «Дирижёр Натан Рахлин». Гипс. 1984–85; 8. В.Я. Акимов. «Күккә ашу». 1990; 9. И.М. Ханов. «Прометей». 1998; 10. Р.А. Гыйләзев. «Суык көн». 1993; 11. З.М. Миңнәхмәтов. «Казан». 1998; 12. В.А. Попов. «Бисмиллаһ – изге Көгъбә. Казанның 1000 еллыгына багышлана». Оргалит, темпера. 2001; 13. И.К. Зарипов. «Уракчы кыз». 2001.

Түбән Кама (Г.Капитонов, Ә.Фәтхетдинов, Р.Мәрданшин, Р.Шихабетдинов һ.б.). Үзәк-төн чытә эшләүчә рәссамнар ижәтында төп урынны ишә шәһәрләр һәм район үзәкләрәндә ихтыяж булган монументаль-бизәләш сәнгәте алып тора (жәмәгәте урыннарын, уку, мәдәни-агарту учреждениеләрен бизәү). 1980–90 еллардагы яңарыш чоры үзенчәлекләрен яктырткан һәм мәдәни ихтыяжларны кабат күздән кичергән мәдәни хәрәкәт процесслары С.с.тә дә эз калдыра. Ул соц.-идеологик заказдан читләшә. Узган чор сәнгәт әсәрләренә публицистиклыгы метафоралыкка омтылган шәхси кызыксынуга, милли менталитетка, хисси-интуитив башлангычлар эзләүгә урын бирә. Бер үк вакытта, реализмның киң спектрлы стилистик төрләре б-н (А.Ә.Абызгилдин, Р.Килдәбәков, Ш.Шәйдудлин, И.Зарипов, В.Акимов, Ю.Свинин, О.Кульпин, Ә.Ильясова, Б.Гыйльванов, Р.Заһидуллин, М.Хажиев, В.Анютин һ.б.) С.с.тә поставангард юнәлешләр төреләгә дә күзәтелә (В.Аршинов, Н.Әлмиев, Е.Голубов, В.Нестеренко, А.Бусыгин, И.Ханов, И.Гыймранов, А.Артамонов һ.б.). Яңа, үзенчәлекле ижәт берләшмәләре һәм төркемнәрә барлыкка килә: «17 нче төркем» (Р.Абаев, О.Бойко, Е.Голубов, А.Леухин, В.Нестеренко, Ә.Якупов һ.б.), «Дастан» (Ә.Сәйфетдинов, М.Якушев, И.Сафин, Р.Заһидуллин, А.Галимов һ.б.), «Чыңгызхан» (Н.Лотфуллин, В.Ханнанов, Р.Әхмәтвалиев һ.б.), «Ансваки» (В.Анютин, Ю.Свинин, В.Акимов), «Татарстан рәссамнары берләшмәсе» (Г.Валиева-Сөләйманова, Р.Вахитов, Х.Нәфыйков, И.Зарипов, Л.Гыйльметдинов һ.б.). Хаттагычык һәм шәмаил сәнгәте аякка баса (Н.Нәккаш, Ф.Гыйрфанов, Р.Шәмсутов, В.Попов һ.б.).

Татарстан рәссамнарының хезмәтләре зона, бөтенроссия һәм халыкка күргәзмәләрдә катнаша (к. *Сынлы сәнгәт күргәзмәләре*), Россия (Третьяков галереясы, Рус музейе һ.б.) һәм чит ил музейлары тупланмалары составына керә. С.с. әсәрләренә зур жыентыклары ТР Дәүләт сынлы сәнгәт музейендә, ТР Милли музейендә, «Казан» милли мәдәният үзәгенә Милли мәдәният музейендә, Әлмәт, Чаллы шәһәрләрендә картиналар галереяларында, Казандагы Б.Урманче музейе һәм И.Зарипов галерея-студиясендә, шәхси тупланмаларда («Туран» фонды) һ.б. да саклана.

Әд.: Д у л ь с к и й П.М. Памятники Казанской старины. К., 1916; ш ул у к. Искусство в Татарской республике за годы революции. К., 1929; Ч е р к а с о в а Н.В. Изобразительное искусство Советского Татарстана. К., 1957; ш ул у к. Искусство Татарии // История искусства народов СССР. М., 1972. Т. 6; Е л ь к о в и ч Л.Я. Художники Татарии. Л., 1965; Искусство стран и народов мира: Краткая худож. энцикл. М., 1971. Т. 3; В а л е в а Д.К. Искусство волжских булгар (X — нач. XIII вв.). К., 1983; ш ул у к. Искусство Татарстана (20 век). К., 1999; ш ул у к. Искусство волжских булгар периода Золотой Орды (XIII—XV вв.). К., 2003; Ф а й н б е р г А.Б. Художники Татарии. К., 1983; В а л е в Ф.Х. Народное декоративное искусство Татарстана. К., 1984; Ч е р в о н н а я С.М. Искусство Советской Татарии. М., 1978; ш ул у к. Художники Советской Татарии. К., 1984; ш ул у к. Искусство Татарии. История изобразительного искусства и архитектуры с древнейших времён до

1917 г. М., 1987; Н о в и ц к и й А.И. Баки Урманче. К., 1994; В а л е в а - С у л е й м а н о в а Г.Ф. Декоративное искусство Татарстана (1920 — нач. 1990-х гг.). К., 1995; Государственный музей изобразительных искусств Республики Татарстан: Альбом. К., 1997; С у л т а н о в а Р.Р. Искусство новых городов Татарстана. 1960–90-е гг. К., 2001; Н и г м а т у л л и н а Ю.Г. «Западный модернизм» в татарской литературе и изобразительном искусстве. К., 2002.

Е.П.Ключевская.

**СЫНЛЫ СЭНГАТ КҮРГӘЗМӘЛӘРЭ,** сынлы сәнгәт әсәрләренә, вакытлыча (даими музей экспозициясеннән аермалы буларак) халыкка күрсәтелә. Россиядә беренчә эзлекле С.с.к.н С.-Петербург СА оештыра. С.с.к.н 19 йөздән ш.и. Казанда да уку йортлары, музейлар, жәмәгәт һәм ижәт берләшмәләре, аерым кешеләр уздыра башлый.

С.с.к.н оештыру принциплары һәм әсәрләренә күргәзмәләрдә күрсәтелә картиналарны гади күрсәтмәләрдән башлап махсус жиһазлардан, дизайн һәм архит-ра чараларынан файдаланып, жентекләп төзелгән программа буенча урнаштыруга кадәр юл уза. С.с.к.н турыдан-туры оештыру эшләрен вазифаларына күргәзмә концепциясен әзерләү, тематика-экспозиция планын төзү, әсәрләрен комплекшлаштыру, экспозиция төзелеше, маркетинг һ.б. кәргән жюри, күргәзмә ком-ты (сайланган яки билгеләнгән составта) башкара. С.с.к. үткәрелү эзлеклелегә (эзлекле — ел саен, көзгә, язгы һ.б.; эзлексез — юбилейга, истәлекле вакыйгага багышлана); катнашучыларның составы (халыкка, төбәк, шәһәр; төркемлә, аерым зат); сәнгәт төрләре һәм жанрлары (нәкыш, скульптура, графика, гамәли-бизәләш һәм театр-бизәләш; пейзаж, портрет, натюрморт һ.б.), ш.у. сәнгәтгә темалары һәм юнәлешләре буенча төркемнәргә бүленәләр. 19 йөз ургасыннан башлап, Казан зур күргәзмәләре эшчәнлегә үзгә булып таныла. Биредә 3 нче (1874), 14 нче (1886), 17 нче (1889) Күчмә сәнгәт күргәзмәләре ширкәте; Сәнгәт академиясе (1889); «Сәнгәт доньясы» (1910), 11 нче Рус рәссамнары берлегә (1914) күргәзмәләре уздырыла. Хәйриячеләк максатында шәхси тупланмалардагы әсәрләр күргәзмәләре үткәрелә (1879, 1891, 1916). Вак һөнәр сәнгәте һәм сәнгәт бүлекләре губерна фәнни-сәнгәти һәм а.х. күргәзмәләренә аерылгысыз өлешенә әвереләләр (1845, 1847, 1852, 1886, 1890, 1909). Аларда Идел буе татарлары һәм башка халыкларның күргәзмәләргә үзенчәлекле төсмер бирүче нәкыш, скульптура, милли гамәли бизәләш сәнгәте һәм сәнгәт һөнәрләре әсәрләре күрсәтелә. 1890 елгы күргәзмә коллекцияләре шәһәр фәнни-сәнгәт музейе (хәзер ТР Милли музейе) оештыруга нигез була. Халыкка вак сәнгәт һәм һөнәри белем күргәзмәсе экспонатлары нигезендә (1909) *Казан губерна земствосының вак сәнгәт һәм һөнәри белем бири Узак музейе* ачыла. *Казан сынлы сәнгәт мәктәбе* Петербург, Мәскәү, Смоленск, Сембер һ.б. шәһәрләре осталары катнашында ел саен (1896–1916) «Жирле һәм чит шәһәрләр рәссамнарының вакытлы күргәзмәләре»н үткәрә. Казан рәссамнары һәм Күчмә сәнгәт күргәзмәләре ширкәте әгъзалары, Рус рәссамнары берлегә, Рәссамнарының яңа жәм-



Казандагы Беренчә республика гамәли-бизәләш сәнгәт күргәзмәсе экспозициясе. 1983. ТАССР Рәссамнар берлегенә Күргәзмәләр залы.

гыяте, «Салон» һ.б. ижәт берләшмәләре катнашында мәктәп тарафыннан оештырылган иң зур С.с.к.се — «Хәзергә заман рус сәнгәте» (1909). Күргәзмәләрен ш.у. *Казан нәфис сәнгәт соючеләр жәмгыяте* дә уздыра. Н.Е.Лунд (1901), поляк рәссамы Батовский, Татмейер, Коссака (1907), Е.Д.Вучичевич (1908) һ.б. әсәрләреннән торган күргәзмәләренә асылы коммерциягә корылган була.

Уку йортлары тематик күргәзмәләре оештыралар: 1 нче һөнәр үч-шесендә — борынгы офорт (1912, Казан), Казандагы Беренчә ир балалар гимназиясендә — 1812 елгы «Ватан сугышы истәлегенә» (1912) һ.б. уза. С.с.к.н үткәрү өчен Дворяннар жыены, шәһәр думасы, юнкерлар үч-шесе, гимназияләр, сынлы сәнгәт мәктәбе залларынан урын бирелә. Экспозицияләре гомуми композиция идеясен алга куймый. Күргәзмәләре картиналар сату б-н чиратлашып бара, һәм, кагыйдә буларак, каталоглар бастырыла. С.с.к. сәнгәт мәдәнияте формалашуга, төнкийт үсеше, шәхси тупланмалар барлыкка килүгә юл ача. Күргәзмәләре эшчәнлегә 1920 еллар башынан күзгә күренеп үсә. ТАССРны игълан итү елы зур сәяси мәгънә салынган С.с.к. б-н билгеләп үтелә («Беренчә дәүләт сәнгәт һәм фән күргәзмәсе», «Шәрәк халыклары мәдәнияте күргәзмәсе»). 1920 еллар башында барлыкка килгән төрле ижәт берләшмәләре — «Подсолнечник», «Всадник», «Тат.Леп», *ТамАХРР* — күргәзмә эшчәнлекләренә махсус программаларына ия була. 1920 елларда даими рәвештә Казан сәнгәт ин-тының конкурс диплом эшләре күргәзмәләре оештырыла.

1920–30 елларда ТАССР Үзәк музейе зур күргәзмә эшчәнлегә алып бара. П.М.Дульский житекчеләгендә сәнгәт бүлгә совет сынлы сәнгәтенә әйдәп баручы осталары (К.Ф.Богаевский, Г.С.Верейский, А.Д.Гончаров, Н.Н.Куприянов, А.И.Кравченко, Е.С.Кругликова, Д.И.Митрохин, Г.К.Пискарев, А.А.Пластов, В.А.Фаворский, П.А.Шиллинговский, К.Ф.Юон), ш.и. Казан рәссамнарының (В.Э.Вильковская, И.И.Плещинский, Н.С.Сольковский һәм В.А.Родионов һ.б.) шәхси С.с.к.н уздыра. Каталоглар төзүгә әйдәп баручы сәнгәт белгечләре —



Э.Ф.Голлербах, Ф.Ф.Нотгафт, Н.Г.Машковцев, П.Д.Эттингер һ.б. жәлеп ителә. Басмалар күчмәсез фәнни мәгънә саклы һәм раритет характерда була (исемле һәм номерлы нөсхәләр, график илл. автор тактасыннан алып баһылар). Музей тарафыннан шу. «ТАССР Үзәк музеена Мәскәүдәге дәүләт музей фонды бүлөп биргән картиналар күргәзмәсе» (1927), «ТАССР Үзәк музейның сәнгать бүлегенә яңа кергән картиналар күргәзмәсе» (1929), «Капитал илләрдә революцион графика» (1934) һ.б. күргәзмәләр уздырыла.

1935 тә ТР Рәссамнар берлеге оештырылганнан бирле С.с.к. үткәру ижатын бәяләүдә төп критерий, берлеккә әгъза итеп кабул итүгә, мактаулы исемнәр, бүләкләр бирүгә нигез булып тора. С.с.к. аша картиналарны дәүләт тарафыннан сатып алу оештырыла. Шуның нәтижәсендә алып, заман сәнгате коллекцияләрен формалаштыруда төп чыганақ буларак, музей тупланмаларына тапшырылалар. 1936 да «Татарстан рәссамнарының беренче күчмә күргәзмәсе» Зеленодольск шәһәрәндә уздырыла. 1940–50 елларда респ-каның Апас, Актаныш, Алабуга, Баулы, Бөгелмә, Буа, Зеленодольск, Минзәлә, Нурлат, Тәтеш, Чистай һ.б. район үзәкләрендә даими рәвештә күчмә С.с.к. үткәрелә башлый.

Дәүләт бәйрәмнәре һәм юбилей даталарына багышланган респ-ка С.с.к. үткәрүгә аеруча зур әһәмият бирелә (Окт. рев-циясе, Жинү көне, ТАССР, СССР төзелү, ВЛКСМ һәм КПСС съездлары һ.б., 1990 елларда — Респ-ка көне).

Мәдәният эшлеклеләренә (М.Жәлил (1966, 1976, 1991), Г.Тукай (1976) һ.б.) багышланган С.с.к., шу. Б.Урманче исем. Респ-ка бүлгән бирүгә тәкъдим ителгән әсәрләр күргәзмәләре оештыру (1999 дан — ел саен) сынлы сәнгатьтә милли теманың үсешенә булышлык итә.

1960 еллар уртасыннан тематик С.с.к. репертуары шактый киңәя («Казан рәссамнары туган шәһәрләре турында», 1966; «Сынлы сәнгатьтә Казан Кремле», 1970; «Сынлы сәнгатьтә — Болгар», 1970; «Казан сувенирлары», 1972, 1974; «Ватан ядкәрләре», 1972; «КамАЗ-га багышлана», 1973; «Нефтьчеләргә — Татарстан рәссамнары», 1977, 1981; «Рәссамнар — авылга», 1983 һ.б.). С.с.к. катнашучыларның составы буенча да формалаша: фронтовик рәссамнар (1947), сәнгать уч-щеләре һәм балалар сәнгать мәктәпләре педагоглары (1965,



ТР Рәссамнар берлегенә Күргәзмәләр залы. Казан. Архитекторлар Г.А. Бакулин, Р.Х. Галиев, В.П. Мулюкин, инж. Г.Н. Дружкова. 1979.

1972, 1977, 1982 һ.б.), карикатурачылар (1960, 1968, 1981, 1983 һ.б.), хатын-кыз рәссамнар (1966, 1972, 1973 һ.б.), яшь рәссамнар (1967, 1969, 1971, 1972, 1973, 1974, 1976, 1977, 1978, 1982 һ.б.) күргәзмәләре. С.с.к. сәнгатьнен аерым төрләре һәм жанрлары буенча да даими рәвештә үткәрелә торалар: агитплакат (1945, 1963, 1967, 1977), графика һәм эстамп (1952, 1963, 1967, 1970, 1983, 1999), пейзаж (1966, 1970), скульптура (1986), театр-бизәләш сәнгате (1974, 1982) һ.б. Үткәру урыннары — мәдәният йортлары, Офицерлар йорты, Казан музейлары, шу. ТР Рәссамнар берлегенә Күргәзмәләр залы. С.с.к. Казаннан башка респ-каның район үзәкләрендә: Әлмәт, Бөгелмә, Алабуга, Лениногорский, Чаллы, Чистайда жирле рәссамнар катнашында да үткәрелә килә.

Татарстан мәдәнияте һәм сәнгате көннәренә багышлап оештырылган С.с.к. Мәскәү (1957, 1980–81), Йошкар-Ола (1961), Алма-Ата (1962), Ульяновта (1967) уздырыла. Татарстан рәссамнары күргәзмәләре Ташкент (1965), Уфа (1976), Баку (1979), Нокестә (1980) һәм илбездән башка шәһәрләрдә күрсәтелә.

Татарстан рәссамнары даими рәвештә бөтенсоюз, бөтенроссия, зона С.с.к.ндә (к. *Зур Идел*), 1931 дән — халыкара һәм совет сәнгатеңең чит илләрдәге күргәзмәләрендә (Австрия, Болгария, Германия, Греция, Италия, Һиндстан, Кытай, Ливан, Польша, АКШ, Франция, Финляндия, Чехословакия, Япония һ.б. илләрдә) катнашып килә.

С.с.к. *Татарстан Республикасының Дәүләт сынлы сәнгать музейе, Татарстан Республикасының Милли музейе, «Казан» милли мәдәният үзәге, Әлмәт картиналар галереясы, Чаллы картиналар галереясы* һ.б. тарафыннан оештырыла. Музейларда үз тупланмаларыннан, шу. вакытлыча алмашу буенча башка музейлардан, аерым рәссамнардан, коллекционерлардан, жәмәгәт оешмаларынан алып уздырылган С.с.к. сәнгать тарихын өйрәнүдә, коллекцияләрен таңытуда, агымдагы сәнгать процессын күзаллауда зур роль уйныйлар. Берничә музей катнашында «Татарстан музейлары хәзинәләре» (1998, Мәскәү, Тарих музейе), «Борынгы Казан» (1999, «Казан» милли мәдәният үзәге) кебек зур күргәзмәләр оештырыла.

1990 еллардан башлап, С.с.к. шу. жәмәгәт оешмалары, шәхси галереялар, «Ислам

һәм хәзерге заман татар сәнгате» (1995, «Турган» фонды); «Төрки дөнья» (1996 дан — ел саен, «Алтын Урда» ассоциациясе); «Эбиров», «Камил», «Ак бүре» галереялары һ.б. көчә б-н үткәрелә.

Әд.: Дульский П.М. Выставки Центрального музея ТАССР. К., 1927; Могильникова Г.А. Художественные выставки в Казани во второй половине XIX в. К., 1958; Червоная С.М. Художники Советской Татарии. К., 1984; Ключевская Е.П. Казанские вернисажистолетназад//Татарстан. 1997. № 5; Валеева Д.К. Искусство Татарстана. XX век. К., 1999; Союз художников Республики Татарстан между X и XI съездами. 1996–1999. К., 2000.

Е.П.Ключевская.

## СЫНЛЫ СӘНГАТЬТӘ ТАРИХИ ЖАНР,

сәнгатьтә халыклар тарихындагы социаль әһәмиятле күренешләргә багышланган төп жанрларның берсе. Тарихи вакыйгаларны сурәтләү озақ вакытлар мифлар, фольклор һәм дини темалар б-н бәйләп карала. Әлеге жанрның үсеше һәм үзенчәлеге тулаем тарихи, социаль-сәяси фикер үсешенә сәбапчә була. 17–18 йөзләрдә академизм һәм классицизм сәнгатеңдә С.с.т.ж. өстенлекле сыйфатта раслана, 19 йөздә аллегорик һәм дини жанрлар б-н бөтенләй арасын өзә. Ул еш кына башка жанрлар — *конкуренция сурәтләү жанрлары* (тарихи-конкуренция композицияләре), *портретлар* (тарихи-портрет композицияләре, тарихи эшлеклеләрен портретлары), *пейзажлар* (тарихи пейзажлар) б-н үреләп бара. С.с.т.ж. сугыш вакыйгаларының мәгънәсен һәм әһәмиятен ача торган сугыш күренешләрен тасвирлаучы жанр б-н аеруча тыгыз бәйләнгән. Станлы (*нәкыш, скульптура, графика*) һәм монументаль сәнгатьтә (дивар бизәкләре, рельефлар, һәйкәлләр, шу. вак пластикада (медалльлар) гәүдәләнә. 16 йөзнен 2 нче яртысыннан башлап, борынгы рус сәнгате традицияләре кысаларында Татарстан терр-ясендәгә Зоя, Казан, Алабуга, Бөгелмә һ.б. шәһәрләрдәге, күп кенә авыллардагы, монастырьлардагы храмнарның тарихи-дини бизәләш циклылары төзелә. Сюжетларының тулылыгы, бирелешләренә үзәнчәкләре һәм саклану дәрәжәләре буенча борынгы рус сәнгате тарихында Зоя шәһәрәненә Успенне соборындагы дөнья яратылышы һәм жәннәттәге беренче кешеләренә тормышыннан алып Гайса һәм Мәрьям Ана яшгән чорга кадәргә Библия сюжетларын, шу. патша Иван Грозный һәм митрополит Макарий портретларын эченә алган 16 йөзнен 2 нче яртысы — 17 йөз башы фреска бизәкләренә тиндәшсез циклы аерым урын алып тора. Тарихи, ши. Казан тарихы б-н бәйлә сюжетлар икона язуга («Сугышчан чиркәү») һәм китап миниатюрасына («Бизәклә елгызмалар жыелмасы») үтәп кергән. 18 йөздән башлап тарихи-дини нәкыш эшрак акад. сәнгать стилендә ижәт ителә, бу исә осталарның икона язуга һәм нәкыш цехларына бүленеп эшләүләренә китерә. 18 йөз ахырында — 19 йөз башында тарихи-дини нәкыш жанрында эшләүчә осталар арасында Н.И.Зеллов, А.Т.Бомьин, Д.Колосов, П.Д.Мелентьев, А.И.Нечаев, В.С.Турун, Л.Д.Крюков (Казан), Алексей, Агафон һәм Александр Ла-



ТР рәссамнарының көзгә күргәзмәсе экспозициясе күренеше. 2000. ТР Рәссамнар берлегенә Күргәзмәләр залы.

пицкийлар (Бөгелма), П.И. һәм В.И.Первуниннар, К.Ф.Гун, И.А.Осокин, бертуган Верецагиннар (Алабуга) һ.б. бар. С.с.т.ж.ның чын мәгънәсендәгә үсешен, башлыча, төрле халыкларның тарихы һәм мәдәниятенә һәрьяклап арта барган игътибар, археол. һәм этнография фәннәрендәгә уңышлар билгели. Бу, үз чиратында, С.с.т.ж. сәнгать әсәрләрендә табиғыйлеккә, детальләренң тарихи төгәлләгенә таләпчәнлекне арттыра. Танылган рус рәссамнары Г.И.Угрюмов (1764–1823), В.Г.Худяков (1825–71), К.Б.Вениг (1830–1908), Н.К.Рерих (1874–1947) һ.б.ның Казан тарихының төрле күренешләренә багышланган картиналары өлгә таләпләргә жавап бирә. 19 йөздә Казанда мемориаль характердагы һәйкәлләр (*Рус гаскәриләре һәйкәл-төрбәсе*), ш.у. Г.Р.Державин (скульп. С.И.Гальберг), император Александр II (скульп. В.О.Шервуд) монументлары, Н.И.Лобачевский бюсты (скульп. М.Диллон) куела. 1812 елга Ватан сугышының 100 еллыгына һәм Романовлар йортының 300 еллыгына Казанда М.И.Кутузовка һәм Барклай де Толлига вакытлы һәйкәлләр, М.А.Густов, К.Ф.Зале катнашында ижат ителә, Россиягә багышланган символик монументлар салына. 19–20 йөзләр чиге сәнгәтендә, гүзәллек һәм шигърият чыганагы буларак, борынгы истәлекләр б-н кызыксыну уяна, бу Г.А.Медведев, В.С.Щербаковның аерым әсәрләрендә чагылыш таба. 1920 еллардан С.с.т.ж.да романтика һәм символика б-н сугарылган тарихи-революцион тема әйдәп баручы урынны ала. 1920 еллар рәссамнары ижатында универсальлек өстенлек итә, С.с.т.ж.га мөрәжәгать итү ижади махсуслашу характерында булмый. К.К.Чеботарев, П.М.Байбарышев, Д.Г.Булат, С.Козлов һ.б.ның 1905, 1917 еллардагы рев-цияләр һәм Гражданнар сугышы темаларына багышланган нәкыш һәм график әсәрләренә драматик вакыйгаларның кискенлеге, персонажларның ачыклығы, композицияләренң динамикалыгы хас. К.К.Чеботаревның Окт. рев-циясе темасына монументаль бизәлеш эскизлары (Дәүләт Третьяков галереясында) совет сәнгәтендә беренчеләрдән булып нәкыш сәнгәтенә өлгә төрөндә чорның сәнгать символы мәгънәсенә ия булалар. Тарихи портрет жанрына респ-када беренчеләрдән булып рус һәм чит ил композиторлары портретлары сериясен тудырган Н.И.Фешин мөрәжәгать итә (Ф.Лист, А.Рубинштейн, Л. ван Бетховен һ.б.). Рев-ция көрәшчеләре һәйкәлләренә, ш.и. вакытлыларының да проектларын ленинчыл монументаль пропаганда нигезендә Ф.П.Гаурилов һәм В.С.Бозатырәв ижат итә. Станлы скульптурада «ленинчыл» һәм революцион темалар Г.А.Козлов ижатында гүдәлләнеш таба. 1930 еллар сәнгәтендә С.с.т.ж. тагын да ачыграк төс ала. Тарихи нәкышгә сыйнфый көрәш, феодализмга каршы сугышлар һәм аларның юлбашчылары темасы өстенлек итә, элек сәнгәтгә чагылыш тапмаган сюжетлар эшләнә (борынгы төркияләр, болгарлар, урта гасырлардагы Казан, Казан төбәгендә Е.И.Пуга-

чөв, С.Т.Разин житәкчелегендәгә крәстияннәр кузгалышы һ.б.).

Тарихи нәкышның төп герою — халык. Вакыйгаларны сурәтләгәндә тарихи нәкышкә дөрөс, төгәл, ышанычлы мәгълүматларга таяну хас. Респ-ка нәкышпендә тарихи жанрны тудыруга И.И.Князьков лаеклы өлеш кертә. 19 йөзнен 2 нче яртысындагы рус тарихи жанры традицияләренә таянып, рәссам картинаны гаммави, күп фигуралы күренешләр б-н тулыландыра, бай хәрәкәтле композиция коря барып, аерым төслә тапларның хислә чагылышына басым ясап, сюжетларның драматургиясен һәм иконографиясен, персонажларның типажын һәм холкын жентекләп өйрәнә. Экспонатларны комплекслы күрсәтү принцибын экспозицион-күргәзмә музей эшендә экспонатларның күргәзмә күренешләрен ачу, тулыландыру һәм конкретлаштыру бурчы куелган нәкышпә пәнно һәм картиналар байләнәшендә куллану С.с.т.ж. үсешенә этәргеч бирә. Шуна охшаш пәнно-картиналар циклын ТАССР Үзәк музей (хәзерге ТР Милли музей) заказы буенча элгәреге урта гасырлар Идел-Кама төбәге темаларына В.Л.Лантев төзи. Тарихи портрет һәм тарихи мифлар темасы С.С.Ахунның монументаль һәм станлы скульптураларында гүдәлләнеш таба. С.с.т.ж.га сынчы К.С.Счастнев та (1900–57) мөрәжәгать итә. 1940–50 еллар сәнгәтендә С.с.т.ж. тематикасы шактый киңәя, аңа тартылган рәссамнар саны арта. Россия тарихында Казанның эһәмиятен ачкан (аерым алганда, мәданият тарихында — А.М.Родионов, Л.Г.Фоттахов, А.П.Бурлай, Р.В.Нурмохамматов, Г.В.Житков һ.б.ның картиналары), А.С.Пушкин, М.Горький, Ф.И.Шляпин, В.В.Маяковскийның Казанга күлүнә багышланган сюжетлар эшләнә. Революцион хәрәкәт тарихы темаларына язылган картиналарда та төбәкне өйрәнү карашы сизелә. Л.А.Шалина, В.К.Тимофеев, Н.М.Сокольский, И.Н.Овчинников, А.А.Прытков, Л.Г.Фоттахов, А.Г.Хуторов, Х.Г.Якуповның әсәрләре В.И.Ульянов-Ленин, Н.Е.Федосеев, М.И.Калинин, М.Вахитовка багышланган. Бөек Ватан сугышы М.Г.Усманов, В.А.Родионов, Н.М.Сокольский, И.В.Рәфыйков ижатында баталь жанр үсешенә яңа импульс бирә. В.М.Маликов, И.А.Новосёлов, Г.А.Зяблицев, В.И.Рогожинның күп кенә монументаль һәм станлы скульптура әсәрләрендә хәрби-патриотик тема ачыла. Скульп. Н.П.Тузоз респ-каның район үзәкләрендә мемориаль һәйкәлләр ижат итә. 1960–80 елларда С.с.т.ж. үсешә образлы чигелешләренң күптөрлелеге б-н характерлана, аңа «кырыс стиль» дип аталган кысаларда нигез салына. Бәйрәм һәм юбилей көннәре С.с.т.ж.ның алга таба үсешенә уңай шартлар тудыра (Окт. рев-циясе бәйрәме, Жңүң көне, СССР, ТАССР төзелгән көн, КПСС съездлары һ.б., Г.Тукай, М.Жәлилгә һ.б. багышланган респ-ка тематик күргәзмәләре һ.б.). Тарихи вакыйгаларга бәя бирүдә ачык гүдәлләндерелгән героик-романтик концепция В.К.Фёдоров, Х.Г.Якупов, Р.М.Вахитов, Ә.Н.Мәжитов, Р.Ф.Имашев, И.К.Әхмәдиев, Е.В.Киселёва, В.П.Аршинов, Н.К.Бикташев, Ш.М.Шәйдуллин һ.б.ның та-

рихи-рев. темага ижат иткән әсәрләренә хас. В.Н.Скобеев, И.К.Зарунов, И.В.Рәфыйков, Ш.М.Шәйдуллин, И.М.Хәлиуллов, К.А.Васильев һ.б. әсәрләрендәгә Гражданнар һәм Бөек Ватан сугышлары, тылдагы хезмәт батырлыгы темалары символик-аллегорик образларда ачыла. Татар театры тарихы һәм татар ижат интеллигенциясенә тарихи портретлары (В.К.Фёдоров), Скандинавия эпослары, Борынгы Рус мифлары һәм легендалары (К.К.Васильев, Г.Тукай шигърият һәм әкиятләре темаларына фантазияләр (Ф.Әминов), борынгы Болгарга багышланган тарихи-көнкүреш композицияләр (К.А.Нәфигов), дөнья тарихы катаклизмнары (И.М.Ханов), ш.у. «Гасыр кешеләре» тарихи-төркемле портрет жанры (А.Ә.Абызгалдин) кебек яңа темалар эшләнә. С.с.т.ж. Б.И.Урманченның нәкыш, скульптура һәм графикә мирасында аерым урын алып тора. Рәссамның тарихи әсәр-истәлекләр фабуласын үткәннәр турында уйланулар, кинәлә сүзләр, гыйбрәтле хикәяләр килеп уты. Скульптурада аның тарафыннан образлары беренче тапкыр пластик гүдәлләнеш тапкан күренекле татар мәданияте эшлекләре: Кол Гали, Ш.Мәржани, К.Насыри, Г.Ибраһимов һ.б. бик күпләренң тарихи портретларыннан торган зур галереясы төзелә. Б.И.Урманче — Яңа Кырлай авылындагы Г.Тукайга багышланган әсәрләренә туланышы буенча тиндәше булмаган мемориаль-декоратив комплекс авторы. 1960–80 елларда мемориаль скульптура В.М.Маликов, И.А.Новосёлов, А.Х.Әбдрәшитов, Н.И.Гадеев ижатында үсеш ала. Казаннан тыш, Совет хакимияте өчен көрәштә һәлак булган кызылармиячеләргә, Бөек Ватан сугышы солдатларына һәм Советлар Союзы Геройларына һәйкәлләр, Татарстандагы нефть ятмаларын беренче ачучыларга, ш.у. күренекле якташларыбызга монументлар респ-ка шәһәрләренә (Чаллы, Алабуга, Баулы, Менделеевск, Мамадыш, Лениногорск, Болгар һ.б.) һәм авылларына куела. Традицион формалар б-н бергә (һәйкәлләр, бюстлар) архитектур-скульптур композицияләре, стелла-рельефлар һ.б. калып чыкты. Тарихи-мемориаль тема медальләр сәнгәтендә И.Н.Башмаков, Г.В.Богородская ижатында чагылыш таба. 1990 еллар С.с.т.ж.ына ил тормышындагы тамырдан үзгәрешләренә чагылдырган тарихка яңача караш хас. Заманнар бәйләнеше, милләтләренң үз-үзләрен танулары темасы әйдәп баручы урынга чыга. Постмодернизм тарихи үткәннәр чагылышын хисси сагыну күренешләренә әверелдерә. К.А.Нәфыйков, Р.Г.Зәһидуллин, Ф.Т.Халиков, Ә.И.Тумашев тарихи пейзаж жанрында борынгы Казан, Болгар, Биләр турында матур мифлар ижат итә. Борынгы төрки, болгар, мәселман образ-билгеләре Х.М.Шәрипов, А.С.Хәсанов һ.б. картиналарының сәнгать гармониясен формалаштыра. Табиғат көчен жанландыручы фольклор-мифологик образлар (жир, ут, су һ.б. рухы) Ә.С.Фәтхетдиновның нәкыш-скульптур декоратив композицияләре әчтәлеген төшкел итә. Ш.М.Шәйдуллин ватан (ш.и. Казан) тарихы темасына символик-аллегорик әчтәлеккә монументаль әсәр-



**Сынлы сәнгатьә тарихи жанр мәкаләсенә.** 1. К.Б.Вениг. «Казанны буйсындыру». Эскиз, 19 йөзнен 2 нче яртысы. Дәүләт Рус музейе; 2. В.Л.Латтев. «А.П.Щаповның 1861 елның 16 апрелендә Бизнәдә үтерелгән крәстияннарне искә алу мәрәсим-демонстрациясендәге чыгышы». Эскиз, 1954. ТР Милли музейе; 3. Х.Г.Якупов. «Пролог (В.И.Ульянов-Ленин Казан университетында студентлар сходкасында. 1887 ел)». 1967–69. ТР Дәүләт сынлы сәнгать музейе; 4. Л.Г.Фәтхов. «Совет властенң беренче елларында». 1967. ТР Дәүләт сынлы сәнгать музейе; 5. Б.И.Урманче. «Ибне Фазланнның Казанга килүе». 1973. ТР Дәүләт сынлы сәнгать музейе; 6. В.К.Фёдоров. «Е.Пугачёв һәм Б.Канкаев». 1981; 7. А.М.Родионов. «Икмәк». 1973–74. ТР Дәүләт сынлы сәнгать музейе; 8. Ш.Нигъмәтуллин. «Жиңеп кайтыгыз». 1997; 9. Ф.Халиков. «16 йөз Казаны». 1997. «Казан» милли мәдәният үзәгенең Милли мәдәният музейе.

ләр тудыра. Тарихи образларның интеллектуаль потенциалы — А.Ә.Абызгилдин ижатындагы төп тема. Үзенчәлекле тарихи хикмәтләр жанры графикада И.В.Антонованың офортлар сериясендә чагылтыла. 1990 еллардагы С.с.т.ж.да образлы-стилистик сурәтләр чараларының диапазоны киң: примитивлыкка яраклашкан ялган архаик стильләшү, Корьән аятьләренә сыңлы эквивалентлар эзләр; шәмайләр һәм гарәп каллиграфиясе традицияләре, дөнья сәнгатен төрле тарихи стильләре рәссамнарның ижади иреклеге аша бик теләп файдаланыла. Дингә кайту б-н торгызылуы храмнарда һәм монастырьларда тарихи-дини нәкъшә янара. Моңументаль сәнгатәтә С.с.т.ж.на В.Я.Акимов, В.В.Анютин, Ю.Н.Галузина, И.М.Нурмыев, Ю.Г.Свинин һ.б. мөрәжәгать итәләр.

Әд.: Валеева Д.К. Искусство Татарстана. 20 век. К., 1999; Султанова Р.Р. Искусство новых городов Республики Татарстан (1960–1990). К., 2001; Нигматуллина Ю.Г. «Заповедный модернизм» в татарской литературе и изобразительном искусстве. К., 2002.

Е.П.Ключевская.

**СЫҢАР ЧӨЧӘК** (Moneses), каеш яфрактар семьялыгының күпчелек үләнчел үсемлекләр ыругы. Бер төр — эре чөчәк С.ч. (M.uniflora). Евразиядә, Төньяк Америкада очрый; Татарстанда — Идел-Кама саклаулыгының Раифа участкасында һәм Түбән Кама милли паркында. Мүкле, ылыслы урманнарда үсә. 5–10 см биеклектәге үсемлек. Тамырчасы нәзек, шушыма. Сабагы шом, кабыргалы. Яфрактары таралгыда, сабак төбөндә тыгыз урнашкан, түгәрәк-йомыркасыман яки түгәрәк формада, төбөндә чөйсыман тарайган. Чөчәге сабак очында, берле, иенке, хуш исле. Тагый ак, киң итеп ачылган. Жимеше — шарсыман тартмачык. Июнь–июльдә чөчәк ата (ел саен түгел). Жимешләре августта өлгөрә. Үсемлек тамырларындагы өстәмә бөреләре ярдәмдә янадан үсеп чыга. Жимеш биргәннән соң, үсемлекнең жир өсте өлеше үлә. Декоратив үсемлек. ТРның Кызыл китабына кертелгән.

**СЫРА ҺӘМ АЛКОГОЛЬСӨЗ ЭЧЕМЛЕКЛӘР ЖИТЕШТЕРҮ СӘНГАТЭ,** азык-төлек житештерү сәнгатә тармагы. Татарстанда 4 меңгә яқын кеше эшләгән 20 пр-тиене берләштерә (2015). Сыра «Пивовария Москва-Эфес» (әлеккеге «Кызыл Шәрәк» — Солодовпиво» сыра кайнату берләшмәсе, Казан), «Булгарпиво» (Чаллы ш.) АЖЖЛәре, вак сыра кайнату пр-тиеләре, алкогольсөз эчемлекләр «Джонатан», «Кристина» ЖЧЖЛәре (икесе дә Казанда), «Алиса» алкогольсөз эчемлекләр з-ды (Чаллы ш.), *Татарстан Республикасы кулланучылар берлегенең* район һәм шәһәр азык-төлек комб-тларының 14 цехы, сөт комб-тлары һ.б., ясалма һәм натураль минераль сулар «Шифа-

лы су» АЖ (Менделеев р-ны Ижевка а.), «Раифа чыганагы» ЖЧЖ (Казан), «Изыскатель плюс» (Минзәлә ш.) һ.б. тарафыннан эшләр чыгарыла.

Сыра-бал кайнатуның борыңгы заманнарда ук булуы мәгълүм. 9 йөздән Русьта салатчылар, колмакчылар, сыра кайнатучылар балдан исерткеч эчемлек эзерлиләр. Беренче эре сыра кайнату з-длары 19 йөз уртасында (С.-Петербург, Мәскәү, Самарада) төзелә, 18 йөз ахырында Казан губернасында кечерәк сыра-бал кайнату з-длары барлыкка килә. 1840 елга кадәр Казанда У.П.Батулин, Г.П.Жадин, Г.С.Мельников, М.С.Щербаков пр-тиеләр, 1867 дә К.Петцольдның тонык сыра кайнаткан «Көнчыгыш Бавария» з-ды (1890 га Петцольдлар гайләсе 3 завод били) ачыла. Төбәк терр-ясендә сыра-бал кайнату з-длары Вятка губернасының Алабуга шәһәрәндә (1876 да М.С.Щербаков тарафыннан; соңрак Стахеевлар з-ды), Чистай шәһәрәндә (1878, Г.К.Дик; 1880 еллар — А.Я.Бабушкин, А.И.Зезин, Г.К.Махлаков, Мюльгофер, Н.Юрьев), Уфа губернасы Минзәлә шәһәрәндә (1881, В.И.Видинев), салат эзерләү з-ды Зөя шәһәрәндә (1886, Г.В.Каменев) нигезләнә. 1892 дә И.В.Александров Казанда зур сыра кайнату һәм салат эзерләү з-ды төзи; 1896 да ул К.Петцольдның бер пр-тиесен сатып ала һәм капитал ремонт ясый. 1913 тә И.В.Александров (эшләрчеләр саны — 351 кеше; еллык житештерү күләме — 784 мең чиләк), О.Э.Петцольд (175 кеше; 375 мең чиләк); Г.К.Дик (23 кеше; 30 мең чиләк) варислары Сәүдә йортлары, Алабуга һәм Минзәлә (тиндәшле рәвештә елга 100 мең һәм 33 мең чиләк) з-длары 1343 мең дал сыра житештерәләр. Г.В.Каменев з-ды 20 мең пот чамасы салат эшләр чыгара. Жирле сыра 1900 дә Парижда (Александров з-ды), 1906 да Флоренциядә (Петцольд з-ды), 20 йөз башында Амстердамда, Бордо, Брюссель, Лондон һәм Парижда (Петцольд з-ды) узган халыкара күргәзмәләрдә медальләргә һәм Гран-прига лаек була.

19 йөзнен 2 нче яртысында Казанда Ф.Г.Грахеның (1855), Т.П.Платуновның (1869), И.В.Александровның (1884) алкогольсөз эчемлекләр (лимонад, сидр, жиләк-жимеш сулары, квас, ясалма минераль сулар) житештерүче пр-тиеләре барлыкка килә (1913 тә алар, шу. А.М.Петров з-ды 254 мең сумлык продукция эшләр чыгара). 1899 да өч пр-тие Кисловодск шәһәрәннән тимер юл б-н китерелгән «Нарзан» һәм «Ессентуки» минераль суларын бүләр тутыру б-н шөгылләнә. 1914 тә *Иж минераль суларын* бүләр тутыручы АЖ оештырыла.

1917 дә барлык сыра кайнату з-дларының эшчәнлеге туктатыла, 1918–19 да алар национализацияләнә. 1921 дә Казандагы «Нептун» һәм «Химпиш» хезмәт артельләре з-длары (һәркайсында 25 кәдәр кеше эшли) квас, лимонад, жиләк-жимеш, зельтер (газлы) сулары, содалы су чыгара. 1922 дә эшләрчеләр пр-тиеләр жирлегендә Казан «Кызыл Шәрәк» сыра һәм алкогольсөз эчемлекләр з-ды (1941 гә кадәр ТАССР да сыра житештерүче бердәнбер пр-тие) оештырыла, 1930 да аның

каршында алкогольсөз эчемлекләр цехы ачыла. Бөек Ватан сугышы чорында сыра эшләр чыгару 2 тапкыр кими, алкогольсөз эчемлекләр житештерү 64% ка арта (1944); Минзәлә сыра кайнату з-ды эшен январта. Алдагы елларда Куйбышев (Спас, 1957), Бөгелмә (1959; еллык житештерү күтә 160 мең дал), Тәтеш (1965; 140 мең дал), Шәмәрдән (1974; 60 мең дал) з-длары файдалануга тапшырыла, Алабуга з-ды эшен январта (1963; 270 мең дал). 1955 елга, кайнату һ.б. цехлар реконструкцияләнәп, күп кенә технол. операцияләр автоматлаштырылганнан соң, «Кызыл Шәрәк» з-дында продукция житештерү күләме (мең дал): сыра — 2600, ши. сорты сыра — 304; алкогольсөз эчемлекләр — 427, ши. квас — 219, жиләк-жимеш сулары — 153, десерт эчемлекләр — 30, лимонад — 25. 1960 та азык-төлек комб-тлары цехлары 506 мең дал сыра, 250 мең дал алкогольсөз эчемлекләр эшләр чыгара. 1970 елларда реконструкцияләр уздырылу нәтижесендә тармак пр-тиеләрәндә продукция житештерү 1,5–2 тапкыр арта. 1970–80 елларда жиһазлар алыштырыла, сыра фильтрлау очен сепараторлар, алдыңгы технологияләр кулланыла башлый. 1975 тә «Кызыл Шәрәк» з-дында яна корпусларның елга 7,2 млн. дал сыра кайнату күтәле 1 нче чираты, 1978 дә елга 16 мең т продукция житештерүгә сәләтле салат цехы сафка баса; 1970 елларда бүләр тутыру автомат линияләре урнаштырыла, житештерелүче продукция сыйфаты б-н идара итү комплексы системасы, сыра пастерлау һ.б. үзләштерелә. 1976 да С.һ.а.ә.ж.с.нен составына Казан (төп пр-тие), Алабуга, «Минераль сулар» з-длары һ.б. кергән «Кызыл Шәрәк» ЖБ, 1986 да Татарстан С.һ.а.ә.ж.с. ЖБ (1993 кә кадәр) оештырыла. 1981 дә Чаллы (1994 тән «Булгарпиво» АЖ, еллык житештерү күтә 5,5 млн. дал), 1982 дә Түбән Кама (2000 дә 593 мең дал сыра, 180 мең дал алкогольсөз эчемлекләр житештерә) сыра кайнату з-длары эшли башлый. 1935–90 да респ-ка буенча гомуми житештерү күләме арту күрсәткечләре (мең дал): сыра — 1574 тән 9356 га, алкогольсөз эчемлекләр — 939 дән 4974 кә, минераль сулар — 350 дән (1940) 639 га кадәр.

Үзгәртер корулар һәм икътисади реформалар елларында Минзәлә (1985), Шәмәрдән (1990), Бөгелмә (1997), Тәтеш (1998), Спас (1999), Түбән Кама (2002), Алабуга (2003) з-дларының эшчәнлеге туктала; 1993 тә — «Кристина» газлы эчемлекләр ф-касы (2005 тә 1,3 млн. дал күләмендә 25 төрдә алкогольсөз эчемлек житештерә), 1995 тә «Алиса» алкогольсөз эчемлекләр з-ды (2005 тә — 4,5 млн. дал, ши. 1,1 млн. дал минераль сулар), 1998 дә «Агропак-Татарстан» алкогольсөз эчемлекләр з-ды (еллык житештерү күтә — 100 мең дал; 2005 тән шу. елга 50 мең дал төрле сорттагы сыра эшләр чыгара) төзелә. 1992–95 тә «Кызыл Шәрәк» з-дында Америка компаниясеннән кайтарылган концентратан «Кока-Кола» эчемлеге чыгаралар (елга 100 мең дал чамасы), 10 исемдә башка төрле эчемлекләр житештерелә; алкогольсөз эчемлекләр пр-тиенә сатылган продукциясенен 60% ка кадәр өлешен тәшкил итә. Авыл рай-



Эре чөчәкле сыңар чөчәк.

оннарында алкогольсез эчемлекләр (10 нан артык төрдә) азык-төлек комб-лары, Әлмәт һәм Түбән Осман консерв з-длары цехларында эшлән чыгарыла.

1996–2001 дә «Кызыл Шәрәк» АЖ пр-тиеләрендә Германия һәм Чехия фирмаларының технол. жиһазлары урнаштырыла, житештерү автоматлаштырыла һәм компьютерлаштырыла, илдә беренче буларак сыраны өч баскычлы филтрлау технологиясе (пастерламыйча сыраны 6 айга кадәр яраклылыгын тәэмин итә) гамәлгә кертелә. Пр-тиегә халыкара ИСО 9001 сыйфат меңдәжменты сертификаты бирелә. Еллык сыра һәм салат житештерү куәте 102 млн. *дал* һәм 105 мең *m* дәрәжәсенә житкерелә. 2002 гә сыра эшлән чыгару 17 тапкыр арта һәм елга 41,4 млн. *дал* (2006 да — 23 маркада 16,7 млн. *дал*, яки ТР буенча гомуми күләмнең 90% ы), алкогольсез эчемлекләр 0,4 млн. *дал* тәшкил итә. 2011 дә «Кызыл Шәрәк» ЖБ «Пивоварня Москва-Эфес» АЖ ф-лы итеп үзгәртелә. Житештерелгән продукциянең 88% ы Татарстаннан читтә сатыла. 2004–05 тә «Булгарпиво» АЖ заводында продукция житештерү, бүлен тутыру һәм саклау юнәлешендә модернизация уздырыла. Пр-тиенең еллык сыра житештерү куәте 7 млн. *дал* күләменә житә, продукциянең сыйфаты яхшыра, яңа маркалар үзләштерү мөмкинлеге туа; 2006 да 1,7 млн. *дал* сыра (15 тән артык сорт), 1,3 млн. *дал* алкогольсез эчемлекләр (20 исемдә) эшлән чыгарыла.

Сыра кайнату өчен арпа Курск өлкәсеннән, 1996 дан ш.у. жирле а.х. пр-тиеләреннән китерелә. Колмак Германиядән, Чехиядән һәм Чуаш Респ-касынан кайтартыла. Алкогольсез эчемлекләр өчен ингредиентларның зур өлеше Австриядән, Германия, Италия, Израиль, Кытайдан һ.б. илләрдән кертелә. Натураль минераль сулар табигий чыганақлардан (Менделеев р-нындагы Ижевка һәм Зэй р-нындагы Ромашкино чыганақлары) алына.

1995–2013 тә сыра житештерү 3528 дән 24298, алкогольсез эчемлекләр — 2069 дан 4193, минераль сулар чыгару 899 дан 17556 *дал* га кадәр арта. Халыкара һәм бөтенроссия конкурсларында, күргәзмә-ярминкәләрендә респ-ка пр-тиеләре продукциясе күп тапкырлар медальләргә, Гран-при һ.б. бүләкләргә лаек, ш.и. «Булгарпиво», «Алиса», «Агропак-Татарстан» пр-тиеләре чыгарган алкогольсез эчемлекләр төрле елларда «Россиянең иң яхшы 100 товары» конкурсы лауреатлары булалар. Татарстанда житештерелгән сыраның 16% ы, алкогольсез эчемлекләреннән 60% чамасы жирле базарда сатыла, калган өлеше Россиянең башка төбәкләренә һәм чит илләргә (Германия, Казакстан, Кыргызстан, Узбәкстан, Украинага) жиберелә.

Тармак өчен белгечләре Казан технол. ун-ты, Казан механика-технол. техникумы һ.б. мәгариф учреждениеләре эерли.

Әд.: Фабрично-заводские предприятия Российской империи. П., 1914; Бушков Р.А., Мазитов Ф.Г. Букет напитков Татарстана. К., 1993; Бушков Р.А. Казанское пиво // Идель. 1998. № 7.

М.Ж.Гаитов, С.Г.Белов.

**СЫРАҖ**, шештамыр (*Scrophularia*), сыраҗчалар семьялыгынын бер-, ике- һәм күпчеллек үләнчел үсемлекләр, сирәк кенә ярымкуаклар ыругы. 150 гә якын (башка мәгълүматлар буенча 300 гә кадәр) төре билгеле, Төньяк ярымшарның уртача поясында таралганнар. ТР терр-ясендә 2 төре — төерле С. (*S. nodosa*) барлык районнарда очрый, күлгә С.ы (*S. umbrosa*) — югала баручы төр. Урманнарда, куаклар арасында, болыннарда, яр һәм инеш буйларында үсә. 30–120 см биеклектәге күпчеллек үсемлек. Тамырчасы бүлбесыман. Сабагы туры, шома, 4 кырлы. Күлгә С.ының сабак кырлары канатлы. Яфрактары озынча-йомыркасыман, пычкы читле, түбәнгеләре — каршыдаш, өскеләре — чиратлашкан. Чөчәкләре вак, яшькелт-контгырт, себеркәч чөчөк төркөменә жыйналган. Жимеше — ике капкачлы күп орлыклы тартмачык. Май–сентябрьдә чөчөк ата. Жимешләре июнь–октябрьдә өлгәре. Орлыктан үрчиләр. Төерле С.ның тамырчасы һәм бүлбеләрендә алкалоид, йөрөк гликозидлары, сапонин, органик к-талар бар; халык медицинасында су төнәтмәсе бәвел кудыру, тир чыгару, ялкынсынуга каршы, яра төзәтү чарасы буларак кулланыла. Баллы, агулы үсемлекләр. Күлгә С.ы ТРның Кызыл китабына кертелгән.

**СЫРАҖЧЛАР** (*Scrophulariaceae*), ике өлешле үсемлекләр семьялыгы. Нигездә, бер-һәм күпчеллек үләннәр, сирәк ярымкуаклар, куаклар һәм агачлар. 200 дән артык ыруг һәм 3 меңгә якын төре билгеле, бөтен Жир шарында, күбесенчә Төньяк ярымшарның уртача поясында таралганнар. ТР терр-ясендә 15 ыруг һәм 59 төр бар. Үләнчел үсемлекләр. Яфрактары чиратлашкан, каршыдаш яки әвернә торышлы, гади, бөтен, төпчек яфрактарсыз; Пётр әвернәсе яфрактары калын, тәңкәсыман. Чөчәкләре ике женесле, дорес булмаган формада, оч яки куентылы чөчөк төркөмендә, яисә берле һәм яфрак куенында. Касәсе тоташып үскән 4–5 касә яфракчыгыныннән тора. Таж — тоташ яфракчыклы, көпчәксыман, көпшәле яки калаксыман 4–5 (яушан, сьеркойрык) яфракчыклы, еш кына ике иренле (баллы чөчөк), капчыксыман чыгынтылы яисә нектарлы озын таж орысы булган киң кыңгыраулы. Чөчәкләре сары, сирәк кенә шәмәхә. Жимеше — ике капкач б-н ачылуы 2 оялы тартмачык. Орлыктары эндоспермалы. С. арасында ярымпаразитлар (күгәрчен бүреге, күз уты, шөлдерут һ.б.), паразитлар (Пётр әвернәсе), дару (уймак чөчөк, күз уты, саз тубалагы, дарулы бизгәк үләнә һ.б.), баллы (төерле сыраҗ, сырлы күз уты, баллы чөчөк), декоратив (шәмәхә чөчәккә сьеркойрык, озын яфракчыклы яушан, уймак чөчөк), терлек азыгы (яушанның кайбер төрләре) үсемлекләре очрый. Дарулы бизгәк үләнә, саз тубалагы, эре чөчәккә уймак чөчөк, күлгә сыраҗ ТРның Кызыл китабына кертелгән.

**СЫРГАНАК** (*Hipporhæe*), зәйтүнчәләр семьялыгынын агачлык үсемлекләр ыругы. 3 төре билгеле, Евразиянең уртача поясында таралган. ТР терр-ясендә 1 төре — эт шомыртысыман С. (*H. thamnoides*). Яктылык яратучан культура, салкынга чыдам. Бакча кишәр-

лекләрендә үстерелә. Куагы яисә агачы 3,5–8 м биеклектә, чәнечкеле ботаклы. Яфрактары сызыклы-ланцетсыман, өске ягы соры яшел, аскы ягы көмешсыман. Апрель–майда яфрактары ачылу б-н бер вакытта яисә безаз иртгәк чөчөк ата. Чөчәкләре бик вак, яшькелт төстә, алтынсыман төвкәләр б-н капланган. Ике өйле үсемлек (ата һәм ана). Жил б-н серкәләнә. Орлыктан, тамырланма ботак һәм үрентеләрдән үрчи. С. үсентеләре утыртканнан соң 2–3 елда, ә чөчкәннәре 5–7 елда жимеш бирә башлый. Жимешләре кызыл сары яки кызгылт каты, ян-яктары безаз кысылган, исле, әчкел-баллы, озынлыгы 1 см га кадәр, август ахырында өлгәрелә, уңышы бер агачтан 8–12 кг. Жимешләре дөвалау үзлегенә ия, азык буларак кулланыла; составында шикәр, органик к-талар, каротин, С, Р, В витаминнары, серотонин һ.б. биол. актив матдәләр бар, орлыгында һәм жимешендә 2,8–9,7% май бар, ул медицинада кулланыла (пешкән, озак ятудан тишелгән урыннарны дөвалаганда, ашказаны жәрәхәте булганда). С. су һәм жил эрозиясе б-н көрәштә туфрак саклаучы үсемлек буларак кулланыла. Тамыр системасы өстә урнашкан һәм күпсанлы үрентеләр барлыкка китерә, алар таралып туфракны ныгыта. Якын торган грунт сулары һәм озак сөңми торган өстәге сулары яратмый. Татарстан шартлары өчен иң яхшы сортлар — «Чуйская», «Золотой початок», «Шербинка 1», «Дар Катуня», «Оранжевая» (1990 елларга кадәр «Масловский», «Түбән Кама» с-зларында үстерелә). Корткычлары — сырганак чөбене, сырганак көясе, парсыз ефәк күбәләге һ.б.

Әд.: Облениха. М., 1985; Трофимов Т.Г. Облениха. М., 1988.

**СЫРГАТАШ** (*Alyssum*), әвернә чөчәккеләр семьялыгынын бер- һәм күпчеллек үләнчел үсемлекләр ыругы. 150 гә якын төре билгеле, Европа һәм Азиядә таралган. ТР терр-ясендә 4 төре бар. Чүл С.ы (*A. desertorum*) Кама елгасынын төньяктарак очрый — читтән керең үсемлек. Касәле С. (*A. calycinum*) — Балтач һәм Спас, төрле сабаклы С. (*A. diversicaule*) — Азнакай, Лена С. ы (*A. lepense*) Бөгелә һәм Лениногорск р-нларында очрый. Барлык төрләре дә известьле коньяк тау битләрендә үсә. Күпсанлы йолдызсыман төкчәле, 5–30 см озынлыктагы соры яки соры-яшел күтөрелмә яки ятма сабаклы. Яфрактары йомырка-, ланцетсыман, аскылары — кыска сапларда, өскеләре — утырма. Чөчәкләре күбесенчә сары төстә, чукка жыйналган. Жимеше — ике капкачлы озынча түгәрәк кузакчык. Апрельдән июльгә кадәр чөчөк ата. Орлыктан, ботаклардан үрчи. Халык медицинасында касәле С. — какрык



куптару чарасы. Төрле сабаклы С. — декоратив үсемлек. Касәле С., төрле сабаклы С. һәм Лена С.ы ТРның Кызыл китабына кертелгән.

**СЫРЛАН** (Lappula), кыярчалар семьялыгынын бер- һәм икееллык үләнчел үсемлекләр ыругы. 55 кә якын төре билгеле, күбесенчә Төньяк ярымшарның уртача поясында таралган. ТР терр-ясендә 2 төре бар. Иенке С. (L. patula) — Идел алдының көньяк өлешендә, тырпайган С. (L. squarrosa) респ-каның барлык терр-ясендә очрый. Коры тау битләрендә, елга ярларында, юл буйларында, аланнарда үсә. 10–50 см биеклектәге үсемлек. Яфрактары чиратлашкан, кыяк-ланцетсыман, сабагы кебек каты төкчәләр б-н капланган. Жимеше — чикләвекчек, ике рәт эләктергеч б-н капланган, алар исә хайван йонына һәм кеше киemenә ябыша. Шулай итеп жимеше ерак араларга күчә. С. май-августта чәчәк ата. Жимешләре июнь-сентябрьдә өлгәрә. Чүп үләннәр.

**СЫРМАВЫК** (Asperula), мареначалар семьялыгынын бер- һәм күпшәллек үләннәр, ярымкуакчыклар ыругы. 90 га якын (башка мәгълүматлар буенча 200 гә кадәр) төре билгеле, Евразия, Төньяк Америка һәм Төньяк Африкада таралган. Татарстан терр-ясендә 2 төре: кытыршы С. (A. exasperata) һәм кыя С.ы (A. petraea) бар. Кама аръягының көньяк-көнчыгышында очрый. Акбурлы ялангач урыннарда үсә. 5–25 см биеклектәге ярымкуакчыклар. Тамырчасы — шуышма. Сабагы шома, 4 кырлы. Яфрактары бөтен, божрада. Чәчәкләре вак, ак, кызыл яисә алсу төстә, себеркәч чәчәк төркемендә. Тажы көпшәле-бүрәнкәле яки кыңгыраусыман. Жимеше — орлыкча. Июнь-августта чәчәк ата. Жимешләре август-сентябрьдә өлгәрә. Орлыктан һәм вегетатив юл б-н үрчи. Декоратив, баллы үсемлекләр. Кытыршы С. ТРның Кызыл китабына кертелгән.

**СЫРНЕВ** Пётр Яковлевич (16.1.1895, Вятка губ., Нолинск оязе Уни-Лудяны а. — 1955, Казан), терлекләре үрчегү һәм аларның туклауы буенча белгеч, а.х. д-ры (1938), проф. (1939), ТАССРның атказ. фән эшлеклесе (1949). Акад. М.Ф.Иванов шәкерте. Казан вет. ин-тын тәмамлаганнан соң (1921), шунда ук эшли, терлекчелек каф. мөдире (1932–55). Бер үк вакытта, 1931–34 елларда, Сөтчелек хужалыгы ин-тында һәм кошчылык буенча зона тәжрибә станциясендә; 1933–35 тә югары а.х. мәктәбендә, 1933 тән Казан а.х. ин-тында. 1926 һәм 1949 да Татарстанда сарык асраучылыкның торышын өйрәнү буенча оештырылган экспедициягә житкәчлек итә, 1927–30 да контроль сөтчелек станциясе (Казан) оештыра; шул ук елларда Казан кошчылык комб-тын оештыруда катнаша. Хезмәтләре кошларны карау, ашату һәм симерту технологиясенә; мөгезле эре терлек, сарык, кошларны токым буенча районлаштыру, шу.у. жирле азык ресурслары, сыерларны саву мәсьәләләренә карый. Сыерларның — сөт, сарыкларның йон һәм ит продуктлыгын арттыру чараларын эшли. Ленин ордены, медальләр б-н бүләкләнә.

Х е з м.: В помощь коллективному птицеводству. К., 1930; Содержание птицы в колхозных фермах. К., 1944; Выращивание ягнят. К., 1952.

Әд.: Казанская государственная академия ветеринарной медицины (1873–2006 гг.). К., 2006.

Ә.Х.Фазылжанов, М.А.Сушенцова.

**СЫРТЛАНОВ** Галиәсгар Шаһхәйдәр улы (1875 — 7.8.1912, С.-Петербург), хокук белгече, жәмәгәт эшлеклесе, подполковник. Морзалар нәселенән, Ш.Ш.Сыртланов улы, әнисе ягыннан шәркыятче галим Х.Фәезханов оныгы. Неплюев кадетлар корпусында (Оренбург ш.) укый, Александров хәрби уч-щесен (С.-Петербург) тәмамлаганнан соң, Литва лейб-гвардия полкына кабул ителә. Александр хәрби-хокук академиясен тәмамлаганнан соң (С.-Петербург, 1903), Хәрби министрлыкның Баш хәрби-мәхкәмә идарәсендә хезмәт итә, Петербург хәрби мәхкәмәсендә яклаучы вазифасын башкара. Вице-адмирал З.П.Рожественский, адмирал Н.И.Небогатов һәм генерал-лейтенант А.М.Стесельне рус гаскәрләренә 1904–05 еллардагы рус-япон сугышында жинелүләрдә гаепләгән шау-шулы процеста адвокат буларак катнаша. 1906 да Киев хәрби прокуроры ярдәмчесе. 1906 ның ахырында хәрби-мәхкәмә ведомствасы запастагы капитаны дәрәжәсендә отставкага чыкканнан соң, Петербург мәхкәмә округында антлы вәкил. 1907–12 дә 3 нче Дәүләт Думасы депутаты (Уфа губернасының жир милке хужалары куриясеннән сайлана), мөселманнар фракциясе әгъзасы; дәүләт оборонасы (секретарь ярдәмчесе), финанс, халыкны күчереп утырту, шахәс кагылгысызлыгы, килештерү комиссияләренә кертелә. «Дәүләт Думасына сайлаулар турында нигезләмәләр»гә («Положения о выборах в Государственную думу») мөселман депутатлар санының кимүенә китергән үзгәрешләр кертелгәннән соң, Дәүләт Думасында чыгыш ясап, хокумәт тарафыннан мөселманнарның лояльлегенә бая бирелмәүне билгеләп үтә һәм әлеге үзгәрешләргә мөселманнарда гомуми канәгәтсезлек тудыруын әйтә. Петербург мөселманнарының хәйрия жәмгыяте рәисе (1910–12).

Чыг.: Мусульманские депутаты Государственной думы России. 1906–1917 гг.: Сб. док. и материалов. Уфа, 1998.

Әд.: Су л т а н б е к о в Б.Ф. История в лицах: Ист.-док. очерки. К., 1997.

Р.А.Айнәтдинов.

**СЫРТЛАНОВ** Шаһхәйдәр Шаһгәрдән улы (1847–?), жәмәгәт һәм саясәт эшлеклесе. Морзалар нәселенән. Эре жирбилүче (2500 дисегинәдән артык жиргә ия). Неплюев кадетлар корпусын (Оренбург ш.) тәмамлаганнан соң, 9 ел Төркестанда хезмәт итә. 1877 елдан берничә тапкыр Бәләбәй ояз һәм Уфа губерна земстволары гласные итеп сайлана. 1887–91 дә Бәләбәй земство идарәсе рәисе. Уфа губернасынын 1 нче һәм 2 нче Дәүләт Думасына депутат, мөселманнар фракциясе әгъзасы, 1 нче Думада фракция бюросына кертелә, бюджет һәм аграр комиссияләрдә эшли. Жир биләмәләре талап алынуга басым ясап, башкортларның жиргә ия булу хокукы б-н бәйлә мәсьәләләрен күтәрә; фикер алышуларда катнаша һәм кадетлар фракциясе тәкъдим иткән «Гражданның тигезлән-

ге турында төп нигезләмәләр» («Основные положения о гражданском равенстве») проекттын яклап чыга. Илнең бөтенлеге сакланган хәлдә, Россиянен куәтен ныгыту чыганагы буларак, төплөнәп яшәгән урыннарда барлык милләтләргә милли-мәдәни үзбилгеләнү фикерен алга сөрә. 1 нче Дума тартылганнан соң, барлык мөселман депутатлар б-н бергә протест йөзеннән Выборгга китә, ләкин Дума тартылу б-н риза булмаган бер төркем депутатлар тарафыннан кабул ителгән *Выборг өндәмәсенә* кул куймый. Бөтенроссия мөселманнарының 1–3 корытларында катнаша (к. *Бөтенроссия мөселманнары корытлары*). Мөселманнарның саяси партиясен оештыру фикерен якый, булчак партия программасы проекттын тикшерү комиссиясенә кертелә. Мөселманнарның 3 нче корытлында (1906 ның августы) «Иттифак эл-мөслимин» партиясенә ҮКна сайлана. Уфадагы кадетлар партиясе оешмасы вәкиле сыйфатында кадетлар партиясенә 3 нче сьезды (С.-Петербург, 1906 ның апреле) эшендә катнаша; «Иттифак эл-мөслимин» конституцион-демократлар партиясенә ф-лы булырга тиеш дигән фикердә тора. Уфа картлар һәм мөселман ир балалар йортының жәмәгәт идарәчелеге әгъзасы.

Чыг.: Члены 1-й Государственной думы. М., 1906; Мусульманские депутаты Государственной думы России. 1906–1917 гг.: Сб. док. и материалов. Уфа, 1998.

Әд.: Я м а е в а Л.А. Мусульманский либерализм начала XX в. как общественно-политическое движение. Уфа, 2002; Г а б д у л л и н И.Р. От служилых татар к татарскому дворянству. М., 2006.

Р.А.Айнәтдинов.

**СЫРТЛАНОВА** (тумыштан Шляхтина) Елизавета Александровна (22.11.1881, Пермь губ., Красноуфимск оязе Суксунский з-ды пос. — 11.12.1961, Уфа ш.), драма актрисасы, БАССРның атказ. артисты (1932), С., башлыча, татар һәм башкорт театр труппаларында эшли, башкорт проф. театры формалашу һәм үсешендә сизелерлек роль уйный. Сәхнә эшчәнлеген 1911 елда Г.Камалның «Бәхетсез егет» пьесасы буенча М.Мутин тарафыннан куелган спектакльдә Гайни роле б-н башлап жибәрә. М.Мутин б-н бергә 1912–15 тә — Уфа шәһәрәндә «Нур», 1915–19 да — Оренбургта «Ширкәт» труппаларында, 1919–20 дә Төркестан фронтында фронт театр бригадаларында эшли. 1920–23 тә Уфа, Эстәрлетамак, Екатеринбург шәһәрләрендә Татар-башкорт үрнәк театры актрисасы һәм режиссёры. 1923–25 тә Себер һәм Урал шәһәрләрендә татар һәм башкорт театрлары төзүдә катнаша, 1925–32 дә Бөрә, Эстәрлетамак, Баймак, Белорецк, Магнитогорск шәһәрләрендә татар һәм башкорт театрларында эшли, 1932–33 тә 2 нче Башкорт драма театрының сәнгәт житәкчесе. Татар һәм рус драматургларының пьесалары буенча куелган спектакльләрдә шактый гына зур рольләр башкара: Бәдига («Галиябану», М.Фәйзи), Сәрби («Уйнаш», Г.Камал), Кручинина, Кабаниха, Кукушкина («Гапсездән гаеплеләр»), «Яшенле янгыр», «Төшмәле урын», А.Н.Островский) һ.б. Татар теленә А.Н.Островскийның «Без вины виноватые» («Гапсездән гаепле-

ләр», «На бойком месте» («Кеше күп жыелган жирдә»), В.Н.Билль-Белоцерковскийның «Шторм», Н.Градовның «Своим путём» («Үз юлы белән») пьесаларын тәржемә итә. Хезмәт Герое (1926).

Әд.: Театральная энциклопедия. М., 1965. Т. 4.

Д.Ә.Гыймранова.

**СЫРТЛАНОВА** Мәгүбә Хөсәен кызы (15.7.1912, Уфа губ., хәзер БРның Бәләбәй ш. — 1.10.1971, Казан), Сов. Союзы Герое (15.5.1946), гв. өлкән лейтенанты. Аэроклуб (Тбилиси), Тбилиси үзәк планёр мәктәбен (1941) тәмамлый. 1941 елның июленән Кызыл Армия сафларында. 1942 нең декабренән Бөек Ватан сугышы фронтларында, 46 нчы гв. төнге бомбардировщиклар авиация полкының (4 нче һава армиясенең 325 нче бомбардировщиклар авиация дивизиясе) эскадрилья командир урынбасары. 2 нче Белоруссия фронты авиациясе составында Кавказда (1942–43), Тамань ярымутравында (1943), Кырымда (1944) барган сугышларда, Львов-Сандомир (1944), Кончыгыш Пруссия һәм Берлин (икесе дә — 1945) һөжүм операцияләрендә катнаша. 1945 нең маена 780 сугышчан очыш ясап, 190 т бомба ташлый. Сугыштан соң Казанда яши. Ленин ордены, ике Кызыл Байрак, 2 нче дәрәжә Ватан сугышы, Кызыл Йолдыз орденнары, медальләр б-н бүләкләнә. Казанда һәм Бәләбәйдә бер урам, Казандагы 52 нче һәм Бәләбәйдә 2 нче мәктәпләр С. исемен йөртә, Бәләбәйдә С. музей бар, Благовещенск шәһәрәндә (Башкортстан Респ-касы) бюст куела.

Әд.: Батырлар китабы — Книга Героев. К., 2000.

М.З.Хәбибуллин.

**СЫРЬЯ** авылы, Балтач р-нында, шәһәр тибындагы Балтач посёлыгыннан 25 км төньяктарак, Арбор елгасыннан 1,5 км читта урнашкан. 2010 елда 266 кеше (удмуртлар) яши. Халкының төп шөгыле — дүңгез асрау. Башлангыч мәктәп, клуб. 17 йөздә нигез салына. 18 йөздә — 19 йөздә 1 нче ыргысында халкы дүләт крастианнәре катлавына керә, игенчелек, терлекчелек б-н шөгыльләнә. 20 йөз башында С.да чиркәү-приход мәктәбе (1911 дә ачыла), су тегермәне, тимерче алачыгы, бакалея кибега эшли. Бу чорда авыл жәмәгәтенең имана жире 1013,5 дис. тәшкил итә. 1921 гә кадәр Вятка губернасының Малмыж өязе Сизнер волостенда, 1921 дән ТАССРның Арча кантонында. 1930 ның 10 августыннан — Түнтәр, 1932 нең 2 мартыннан — Балтач, 1938 нең 4 августыннан — Чепья, 1958 нең 16 июленән — Балтач, 1963 нең 1 февраленән — Арча, 1965 нең 12 гыйнварыннан Балтач р-нында. Халык саны: 1746 да — 103, 1763 тә — 80, 1811 да — 75 ир-ат; 1859 да — 132, 1884 тә — 238, 1897 дә — 291, 1905 тә — 324, 1920 дә — 394, 1926 да — 384, 1938 дә — 465, 1949 да — 362, 1958 дә — 291, 1970 тә — 274, 1979 да — 269, 1989 да — 243, 2002 дә — 275 кеше.

**СЫСӘК** Николай Сафронович (5.8.1890, Австрия, Дурин ш. — 30.11.1959, Казан), патологоанатом, мед. фән. д-ры (1959). Вена ун-тының мед. ф-тын тәмамлаганнан соң (1915), Гмента шәһәрәндәге (Австрия) йогышлы авырулар хастаханәсендә эшли.

1917–18 елларда Моравиянең Франкштадт шәһәрәндәге ортопедия хастаханәсендә. 1919–21 дә Халькара Кызыл Хач жәмгыятең йогышлы авырулар хастаханәсендә (Вена). 1921–24 тә Прагада Патологоанатомия ин-тында. 1924 тә СССР гражданлыгын кабул итә һәм ССР Сәламәтлек саклау халык комис-ты чакыруы буенча Киевка күченә. 1925 тән Киев мед. ин-тының патологик анатомия кафедрасында. 1929 да кулга алына, 1935 тә азат ителә. 1939 дан Казанда, балалар йогышлы авырулары хастаханәсенең патология бүлегә мөдире, 1944–59 да Казан мед. ин-тының нормаль анатомия кафедрасында. Хезмәтләре кеше баш сөягенә йышкы бәйлә морфологиясен, травма нәтижәсендәге үзгәрешләрен өйрәнүгә карый.

Хезмәтләре кеше баш сөягенә йышкы бәйлә морфологиясен, травма нәтижәсендәге үзгәрешләрен өйрәнүгә карый.

Хезмәтләре кеше баш сөягенә йышкы бәйлә морфологиясен, травма нәтижәсендәге үзгәрешләрен өйрәнүгә карый.

Хезмәтләре кеше баш сөягенә йышкы бәйлә морфологиясен, травма нәтижәсендәге үзгәрешләрен өйрәнүгә карый.

А.М.Фәйзуллин.

**СЫСӨБЕВ** Владислав Александрович (7.2.1954, Казан), химик-технолог, техник фән. д-ры (2007). 1976 елда Казан химия-технол. ин-тын (хәзер Казан технол. ун-ты) тәмамлаганнан соң, шунда ук эшли, 2007 дән югары молекуляр материаллар плазмохимиясе һәм нанотехнологияләре каф. профессоры, нанотехнологияләр һәм наноматериаллар ф-ты деканы (2008 дән). Хезмәтләре югары молекуляр кушылмалар химиясенә һәм технологиясенә карый. С. уретан мономерлар һәм олигомерлар синтезлауда, композицион материаллар һәм алар нигезендә коррозиягә каршы торучан капламнар, шу.у. табиғый югары молекуляр кушылмаларны структур модификацияләүнең плазмалы алымнарын, тире һәм күн эшкәртүдә хром саклаулы дуплау процессы технологияләрен эшләүдә («Мелита» АЖдә гамәлгә кертелгән) катнаша. Уйлап табуга 8 авторлык таныкылыгы һәм патенты бар.

Хезмәтләре кеше баш сөягенә йышкы бәйлә морфологиясен, травма нәтижәсендәге үзгәрешләрен өйрәнүгә карый.

**СЮМСИ РАЙОНЫ**. Удмурт Республикасының көнбатыш өлешендә урнашкан. 1929 елда оештырыла. Майданы — 1792,3 км<sup>2</sup>. Үзәге — Сюмсис авылы (Ижевскидан 140 км көнбатыштарак). Халкы — 13038 (2013), татарлар — 448 кеше (2010). Татарлар, башлыча, Көлмез (2008 дә — 275 кеше) һәм Муки-Какси (106) авылларында яшиләр. Район территориясенә татарлар 1940–50 елларда Сюрек урман сәнәгәте хужалыгы (1942 дә оештырыла) эшчәнлегә б-н бәйлә рәвештә күчмәләрдә һәм монда агач эзерлүү б-н шөгыльләнәләр.

**СЮНЯЕВ** Заһидулла Исхак улы (10.12.1929, Мордва АССРның Атюрьево р-ны Татар Виләмәсе а. — 2001), нефтехимик, техник фән. д-ры (1970), проф. (1970), БАССРның, РСФСРның атказ. фән һәм техника эшлеклесе (1967, 1974), БР ФАнең шәрәфле академигы (1991). Мәскәү нефть ин-тын тәмамлый



М.Х. Сыртланова.



Р.Г. Сюняев.

(1953). 1953–62 елларда Яна Уфа нефть эшкәртү з-дында эшли (Уфа ш.). 1962–76 да Уфа нефть ин-тында: нефть һәм газ эшкәртү технологиясе каф. мөдире (1962–76), ректор (1970 тән). 1976 дан И.М.Губкин исем. Дәүләт нефть һәм газ академиясендә (Мәскәү): нефть һәм газ каф. мөдире (1976–98), проф.-консультант (2000 нән). Хезмәтләре нефтьле дисперс системаларга һәм нефть эшкәртү технологиясенә карый. С. нефть системаларының чыгару, ташу һәм эшкәртү процессындагы физик-химик үзлекләре б-н аларның дисперс төзелеше арасында бәйләнеш турындагы теоретик күзәлләүләрен үстерә, «нефтьле системаның экстремаль халәте» төшенчәсен кертә. Яна нефть продуктлары: югары сыйфатлы кокслар, пеклар, чәчелүчән материалларның ябышуына һәм өшпәткатуына каршы профилактик чаралар, мотор ягулыклары һ.б. табуның технол. процессларын эшли һәм житештерүгә кертә. СССР ФАнең акад. И.М.Губкин исем. бүлегә лауреаты (1996). Хезмәт Кызыл Байрагы ордены, медальләр б-н бүләкләнә.

Хезмәтләре кеше баш сөягенә йышкы бәйлә морфологиясен, травма нәтижәсендәге үзгәрешләрен өйрәнүгә карый.

**СЮНЯЕВ** Рәшит Гали улы (1.3.1943, Ташкент), астрофизик, физика-матем. фән. д-ры (1973), РФА академигы (1992; 1984 тән СССР ФА мөхбир әъзасы). 1966 елда Мәскәү физика-техника ин-тын тәмамлый. 1968–74 тә СССР ФАнең Гамәли математика ин-тында. 1974 тән РФАнең Космик тикшеренүләр ин-тында (Мәскәү): теоретик астрофизика лаб-ясе мөдире (1982 гә кадәр), югары энергияләр астрофизикасы бүлегә мөдире (1982–2002), проф. (1987), баш фәнни хезмәткәр (2002 дән). Бер үк вакытта, 1996 дан, Макс Планк исем. жәмгыятең Астрофизика ин-ты идарәче директоры (Гархинг ш., Германия). Хезмәтләре югары энергияләр астрофизикасына, космологиягә, Галәмнең фонлы нурланышына, галактикаара тирәлек физикасына карый. С. нурланыш һәм плазманың узара тәэсирен экстремаль астрофизик шартларда: беренчел Галәмдә, рентген нурланышының жыйнак чыганаclarында, галактика төшләрендә һәм квазарларда тикшерә. Кара тишкеләнде һәм матдәләр аккрециясе хисабына нурландыра торган нейтрон йолдызларны (релятивистик йолдызлар) эзләү һәм тәнгәлләштерү алым-

нарын тэкьдим итэ. Релятивистик йолдызларга дисклы аккреция теориясен эшли. Рентген пульсарлары — көчле магнит кырлары булган нейтрон йолдызларның нурланыш спектрында циклотрон сызыклар булуын алдан айтэ. Нейтрон йолдызларның магнит полюслары янындагы кайнар тап нурланышы юнөлешенен диаграммасы формалашуын тикшерэ, чыккан нурланышның полярлашуын һәм аның спектрын исэпли. Рентген пульсарлары импульсларының формалашуы модельләрен тэкьдим итэ, нейтрон йолдызлар өслегендэ термотөш януы фронтының таралуын тикшерэ. Куш рентген системаларын оптик эзләү алымнарын тэкьдим итэ һәм бу объектларның регуляри оптик үзгәрүен күзәтүләр нәтижәсен фәнни аңлата. Рентген нурланышы б-н гадәти йолдыз атмосферасының үзара тәэсир итешүен: йолдыз өслегеннән матдәнен парга әйләнүе, рентген нурларының кайтарылуы, атмосфераның жылынуы һәм шул сәбәпле йолдыз өслегендэ кайнар тап хасил булуы тикшерэ. Галәмдэ водород рекомбинацияләре кинетикасын исэпли, бу процессның тигезләнешледән читкэ тайпылулары нәтижәсендэ моһим астрофизик күренешләр килеп чыгуын күрсәтэ. Галактикалар тулланышы юнөлешендәге реликт нурланышның яктыртылу темп-расы түбәнәюен алдан айтэ (Зельдович-Сюняев эффекты), һәм бу газ болытының үлчәмнәрен, болытка кадәр ераклыкны һәм аның фон нурланы-

шына карата хәрәкәт тизлеген билгеләү мөмкинлеген бирэ (үз чиратында Хаббл константасын һәм Галәмнен яшен билгеләү мөмкинлеге туа). Галактикалар тулланышындагы һәм өр-яңа йолдызларның балкыш калдыкларындагы кайнар газга диагностика үткәрү алымын тэкьдим итэ (1984). Реликт нурланышның почмакча бүленешендэ доплер пиклары барлыгын алдан айтэ (2000 дэ экспериментта табыла). 1980 елларда «Салют-7» орбиталь станциясендэ компактлы галактик чыганаclarның каты рентген нурланышын күзәтүче «Прогноз-9» иярченендэ космик гамма-балкышларны тикшерүнең һ.б.ның фәнни житәкчесе була. «Письма в астрономический журнал» (1985 тән) һәм «Astrophysics and Space Physics Reviews» (1979–2003) журналларының баш мөхәррире. Халыкара фәнни берләшмәләр советының Космик тикшеренүләр комиссиясе вице-президенты (КОС-ПАР, 1988–94), Америка астрономия жәмгыятең шәрәфле әгъзасы (1990 тән), Европа астрономия жәмгыятең вице-президенты (1991–93), Бөекбритания Корольлек астрономия жәмгыятең чит ил әгъзасы (1994 тән), Филадельфия шәһәрндэ Америка философия жәмгыятең чит ил әгъзасы (2007 дән), Халыкара астрономия берлеге (1986 дән), Европа астрономия жәмгыяте (1991 дән) әгъзасы. РФ Дәүләт бүлгә лауреаты (2000). Халыкара астронавтика академиясе (1990), РФАнең гравитация һәм кос-

мология буенча Александр Фридман исем. (2002), П.Грубер фонды һәм Халыкара астр. берлегең космология буенча П.Грубер исем. (2003), Швеция Корольлек ФАнең астрономия буенча Х.Крафурд исем. (2008), Соғуд Гарәбстаны короле Фейсалның Халыкара (2009) һ.б. бүләкләр лауреаты. Медальләр, ши. чит илләр астрономия жәмгыятең һәм берлекләренен алтын медальләре б-н бүләкләнэ. АКШ Милли ФАнең чит ил әгъзасы (1991 дән), Америка Фәннәр һәм сәнгать академиясенең шәрәфле әгъзасы (Бостон ш., 1992 дән). БР ФАнең шәрәфле әгъзасы (1992 дән), ТР ФАнең шәрәфле әгъзасы (1995 тән), Людвиг Максимилиан исем. ун-тының шәрәфле профессоры (Мюнхен ш., 1999 дән), Казан ун-тының шәрәфле профессоры (2000 нән).

Х е з м.: The interaction of matter and radiation in a hot — model universe // *Astrophys. and Space Sci.* 1969. V.4, № 3 (автордаш); Small — scale fluctuations of relic radiation // *Astrophys. and Space Sci.* 1970. V.7, № 1 (автордаш); Black holes in binary systems. Observational appearance // *Astron. Astrophys.* 1973. V.24 (автордаш); Microwave background radiation as a probe of the contemporary structure and history of the universe // *Ann. Rev. Astron. Astrophys.* 1980. V.18 (автордаш).

«СЮРЛО» («Урак»), ижтимагый-сәяси гәзета. Алабуга өязе крәстиян депутатлары советының удмурт бүлекчәсе органы. 1920 елның 17 июленнән 1921 гә кадәр Алабугада удмурт телендэ нәшер ителә.





**ТАБАҢ БАЛЫКЛАР** (*Carassius*), карплар семьялыгынан төче су балыклары ыругы. 2 төрне үз эченә ала: гади яки алтын Т.б. (*C. carassius*) һәм көмеш Т.б. (*C. auratus*). Озынлыгы 45 см га, авырлыгы 3 кг га кадәр. Биек аркалы, сырты кара көрән төстә, ян-яклары көмешсыман. Сырт йөзгече озын, сырт һәм арткы йөзгечләрендә теш-тешле чәнечкеле нурлар бар. ТРда ике төре дә очрый. Көмеш Т.б. Көнчыгыш һәм Урта Европа, Себер терр-ясе сулыкларында (Лена елгасына кадәр) яши; Көнбатыш Европа климатына яраклаштырылган. ТР күл һәм буаларында киң таралган. Кәсәбәчелек эһәмияте зур. Кислород житешмәвен жинел кичерә. Башка кыйммәтле балыкларның тереклеге өчен яраксыз сай һәм үлән баскан сулыкларда яшиләр. Яшәвенәң 4–5 нче елында женси житлегә. Май–июньдә уылдык чөчә. Үрчәмлеләге – 9 меңнән 190 (кайвакыт 300) меңгә кадәр



Алтын табан балык.

уылдык бөртеге. Планктон, су төбе хайваннары, бөжәк личинкалары, сүүсемнәр б-н туклана. Көмеш Т.б. Европа (Швеция һәм Финляндия), Себер сулыкларында яши; Гиндстан һәм Төньяк Америка климатына яраклаштырылган. ТРда аз агымлы һәм үсемлекләр күпләп үскән сулыкларда очрый. Көмеш Т.б.ның 2 астерөнәң берсе (*C. a. auratus*) аквариум алтын балыгының һәм анын төрчөләре: телескоп, жилпәзә-койрык һ.б.ның беренче формасы булып тора. Яшәвенәң 2–3 нче елында женси житлегә. Үрчәмлеләге – 160–380 мең уылдык бөртеге. Уылдыгын үсемлекләргә сала. Көмеш Т.б. өчен гиногенез хас (ата затлар булмаган колонияләр очрый, һәм уылдыгы тугандаш төрдәге башка балыклар б-н аталана). Ике төре дә буаларда балык үрчетү өчен файдаланыла.

**ТАБАҢЛЫ КҮЛ** авылы, Актаныш р-нында, Актаныш авылынан 44 км көньяк-көнбатыштарак, Сикия елгасы бассейнында урнашкан. 2010 елда 169 кеше (татарлар) яши. Халкының төп шөгыле – кырчылык, мөгезле эре терлек асрау. Башлангыч мәктәп, клуб. 1772 гә кадәр нигез салына. 18–19 йөзләрдә халкы асабалар һәм типтәрләр катлавына бүленә, игенчелек, терлекчелек б-н шөгылләнә. 20 йөз башында Т.К.дә мәчет, мәктәп эшли. 1913 тә авыл жәмәгатенәң имана жире 1998 дис. тәшкил итә. 1920 гә кадәр авыл Уфа губернасының Минзәлә өязе Әмкәй волос-

тенда, 1920 дән ТАССРның Минзәлә кантонында. 1935 нең 10 февраленнән – Калинин, 1959 ның 12 октябреннән – Актаныш, 1963 нең 1 февраленнән – Минзәлә, 1965 нең 12 гыйнварыннан Актаныш р-нында. Халык саны: 1795 тә – 86 кеше, 1816 да – 46 ир-ат; 1834 тә – 1129, 1859 да – 236, 1870 тә – 263, 1884 тә – 407, 1897 дә – 441, 1906 да – 525, 1913 тә – 650, 1920 дә – 652, 1926 да – 545, 1938 дә – 518, 1949 да – 380, 1958 дә – 264, 1970 тә – 387, 1979 да – 240, 1989 да – 154, 2002 дә – 177 кеше.

**ТАБАҖ** елгасы, Идел алдында, Үләмә елгасының (Зоя елгасы бассейны) сул кушылдыгы. Озынлыгы 22,6 км. Бассейнының майданы 84,8 км<sup>2</sup>. Идел бие калкулыгынан, Апас р-нында ага. Елга башы Төбәк Черкене авылынан 2 км көньяк-көнчыгыштарак, тамагы Чури-Бураш авылынан көньяктарак. Елга башының абс. биеклеге 190 м, тамагыныкы – 72 м. Су жыелу майданының урманлылыгы 20%. Т.ның 0,6 дан 4,6 км га кадәр озынлыктагы 4 кушылдыгы бар. Елга челтәренәң тыгызлыгы 0,37 км/км<sup>2</sup>. Туенуы катнаш, күбесенчә кар сулары исәбенә. Жир асты сулары б-н туену модуле 0,5–1 л/с·км<sup>2</sup>. Гидрологик режимы ташу вакытында су муллыгы һәм жәен нык саегуы б-н характерлана. Жәйге айларда, озақ вакыт яңгырлар яумаганда, елга урыны-урыны б-н кибә. Бассейнда еллык су агымының уртача күпәеллык катламы 110 мм, ташу агымы катламы 100 мм. Язгы ташу, гадәттә, март ахыры – апрель башында башлана. Елга ноябрьнең беренче ункөнлегендә туна. Елга тамагында суының иң аз вакытындагы уртача күпәеллык чыгымы 0,03 м<sup>3</sup>/с. Язын суы чагыштырмача каты (3–6 мг-экв/л), кышын һәм жәен каты (6–9 мг-экв/л). Гомуми минеральләшүе язын 200–300 мг/л, кышын һәм жәен 500–700 мг/л. Елгада суының күләме 1,1 млн. м<sup>3</sup> булган буа бар. Су ресурслары сугару өчен файдаланыла.

**ТАБАҖ ЧЕРКЕНЕ** авылы, Апас р-нында, шәһәр тибындагы Апас посёлогынан 9 км көньяк-көнбатыштарак урнашкан. 2010 елда 419 кеше (чуашлар) яши. Халкының төп шөгыле – кырчылык, мөгезле эре терлек асрау. Урта мәктәп, мәданият йорты, китапханә. 1721 гә кадәр нигез салына. 18 йөздә – 19 йөзнең 1 нче яртысында халкы дзүлэт крастианнәре катлавына керә, игенчелек, терлекчелек б-н шөгылләнә. 20 йөз башында Т.Ч.ндә Изге Гурий борадәрлеге мәктәбе (1893 тә ачыла), 3 жил тегермәне, 2 ярма яргыч, 4 вак-төякләр кибете эшли. Бу чорда авыл жәмәгатенәң имана жире 804,7 дис. тәшкил итә. 1920 гә кадәр Казан губернасының Тәтеш өязе Ильинка-Шонгат волостенда, 1920 дән ТАССРның – Тәтеш, 1927 дән Буа кантонында. 1930 ның 10 августынан – Апас, 1963 нең 1 фев-

раленнән – Тәтеш, 1964 нең 4 мартынан Апас р-нында. Халык саны: 1782 дә – 65 ир-ат; 1859 да – 259, 1897 дә – 700, 1908 дә – 726, 1920 дә – 814, 1926 да – 589, 1938 дә – 688, 1949 да – 464, 1958 дә – 505, 1970 тә – 493, 1979 да – 515, 1989 да – 454, 2002 дә – 495 кеше.

**ТАБИГАТЬ АФӨТЛӘРЕ**, халыкның гадәти яшәү эшчәнлегенәң жимерелүенә, кеше үлеменә һәм матди байлыкларның юкка чыгуына китерүче гадәттән тыш табигать күренешләре һәм процесслары. Т.а., кагыйдә буларак, кинәт барлыкка килүләре, шактый зур масштабта һәм төрле дәвамлылыкта (берничә секунд һәм минуттан берничә көн, айга кадәр) булулары б-н сыйфатланалар.

Корбаннар саны 4 һәм артыграк, зыян күрүчеләр 10–15 кеше һәм артыграк, матди зыян 0,5 млн. сумнан артыграк (1992 елгы бәяләрдә) булганда (шушы шартларның берсе генә күзәтелсә дә), Россиядә куркының табигый һәм техноген күренешләре гадәттән тыш хәл дип атала. Геофизик (*жир тетрәүләре*, вулкан атылу), геол. (*иуышмалар*, ярсулы агым, ишелмәләр һ.б.), метеорологик (буран, гарасат, өермә, шкваллар, эре боз яву, *корылык*, *кырау*, ком давылы, көчле суык, эсселек, кар яву), гидрологик (*су басулар* һ.б.), биол. (а.х. культуралары корткычлары һәм авыруларының күпләп үрчүе, биотөрлекең кимүе) һәм антропоген (табигый мохитнең пычрануы, урманнарның бетүе, чүллә әйләнү, туфракның тозлануы һәм эрозиясе, урман һәм торф ягыныннары һ.б.) Т.а.нә аерып йөртәләр. Татарстан терр-ясендә куркының табигать күренешләренәң су басулар, кар бураны, ком давылы, корылык, өермә, боз яву һ.б. керә. 55 еллык күзәтүләр эчендә (1950–2004) Казан р-нында көчле жил (жилнең тизлеге 25 м/с һәм артыграк) һәм көчле буран (жилнең тизлеге 15 м/с һәм артыграк, күз күрәме 500 м дан артык түгел, дәвамлылыгы 12 сәг. тән ким булмаган) уртача 3 елга 1 тапкыр, бик көчле яңгыр (1 сәг. чамасы вакыт эчендә 30 мм дан ким түгел) – 5 елга 1 тапкыр, яңгыр (12 сәг. эчендә 50 мм дан ким түгел) – 14 елга 1 тапкыр һәм кар (12 сәг. эчендә 20 мм дан ким түгел) 6 елга 1 тапкыр билгеләнә. Барысыннан да сирәгрәк көчле суыклар (40 °С һәм түбән) – 18 елга 1 тапкыр һәм эсселек (38 °С һәм югары) барлык күзәтү чорында 1 тапкыр була. Жылы яратучан культура чөккәннәре һәм үсентеләре, жилчәк-жимеш культураларының чөчөк жимшәннәре өчен куркының тудыручы соң килгән язгы һәм иртә көзге кыраулар аеруча еш (елга 1–2 очрак) күзәтелә. Көчле жилләр һәм өермәләр корыкмаларны жимерә, урман хужалыгына шактый зыян китереп, агачларны аудара (1979, 2000). Көчле яңгыр һәм боз чөчүлек-

ләрне бетерә. Көчле кар яуганда һәм бураннарда транспорт эше катлаулана, транспорт-юл һәлакәтләре арта.

2010 елның апреленнән августка кадәр чорда Россиянең үзәк р-ннарына, ш.у. Идел һәм Урал буена гадәттән тыш корылык килә, атм. һавасының темп-расы аномаль югары була. Гомумән явым-төшемсез июль–августта ул 40 °С ка (1 август) күтәрелә. Бу а.х. культуралары уңышының нык кимүенә, ә күп кенә төбәкләрдә (Мордва, Мари, Чуаш респ-каларында һ.б.) урманнарда һәм торфлыкларда янғыннар чыгуга китерде.

1960 еллар б-н чагыштырганда 21 йөз башына Жирдә табигать бәла-казалары 3 тапкыр арта. Дөньяда алар нәтижәсендә ел саен 75–86 мең кеше үлә, зыян күрүчеләр саны 1,5–2,1 млрд. кешегә житә. 2050 гә хәтәр табигать күренешләренән килгән зыян 300 млрд. долларга житчәк дип көтелә, бу сумма исә гомуми тулай продукт артымының яртысы диярлек. Жәмгыятьнең иминлеген ныгыту проблемасы тулы бер чаралар комплексын эшләп таләп итә; аеруча мөһимнәре: куркыныч һәм жимергеч табигый һәм техноген процесслар б-н көрәштә өстенлекләрен билгеләү; кисәтү һәм чара күрү системаларын булдыру; хәтәр табигать процесслары була торган р-ннардагы терр-яләрне хужалыкчан куллануны көйләү буенча закон актлары һәм норматив документлар эшләү.

Т.а.н булдырмый калу мөмкин түгел, әмма алдан әйтү, вакытында халыкка хәбәр итү һәм тиешле саклык һәм саклану чаралары күрүгә юнәлтелгән чаралар үткәргәндә күнелсез нәтижәләренә шактый киметергә мөмкин. Татарстанда бу функция ТР Гражданнар оборонасы һәм гадәттән тыш хәлләр министрлыгына (1995 тә оештырыла) йөкләнгән.

Әд.: Климат Казани и его изменения в современный период. К., 2006.

Ю.П.Переведенцев, Э.П.Наумов.

«**ТАБИГАТЬ ЕЛЪЯЗМАСЫ**», саклаулык экосистемалары торышы турында мәгълүматны хронологик тәртіптә тушлаучы документ. Исеме 1937 елда Мәскәү ун-ты проф. А.Н.Формозов тарафыннан тәкъдим ителә. Саклаулыкларда фәнни тикшеренүләр методологиясен эшләүдә Россиянең танылган экологлары катнаша, аеруча Г.А.Кожевников зур роль уйный. Татарстан терр-ясендә «Т.е.» 1962 дән Идел-Кама саклаулыгында алып барыла. Ул табигать экосистемалары эволюциясенә үсеш закончалыкларын һәм юнәлешләрен тикшерергә, антропоген тәэсиргә дучар булган төбәк кысаларында уздырылган экологик тикшеренүләр вакытында саклаулыкларны эталон буларак файдаланырга, табигатьтән нәтижәле файдалануның һәм табигатьне саклауның фәнни ысулларын эшләргә мөмкинлек бирә. «Т.е.» программасы буенча эшнә экологик мониторинг алып бара, аның нәтижәләре еллык «Т.е.» китабында бирелә. Анда саклаулыкның физ.-геогр. шартлары, флора, фауна, һава торышы, табигать календаре, саклаулык режимының торышы һ.б. турында мәгълүматлар китерелә. 1990 еллардан «Т.е.» геогр. мәгълү-

матлар системасы һәм компьютердагы мәгълүматлар нигезендә алып барыла.

Әд.: Филонов К.П., Нухимовская Ю.Д. Летопись природы в заповедниках СССР. М., 1985. О.В.Бакин.

**ТАБИГАТЬНĖ САКЛАУ**, табигый байлыкларны саклау һәм торгызуны тәмин итүче, кеше эшчәнлегә һәм әйләнә-тирә мохит арасында рациональ бәйләнеш тотагу, ш.у. кешелекнең килчәктәгә үсешен өчен яңадан торгызып булмазлык табигать байлыкларын экономияләүгә юнәлтелгән чаралар системасы (технология, икътисади, адм.-хокукий, ижтимагый-сәяси, танып-белү һ.б.). Т.с.ның мөһим принциплары: профилактиклек (негатив нәтижәләренә кисәтүгә юнәлтелә), комплекслык, һәр жирдә терр. дифференциальлек, фәнни нигезлелек. Т.с., *табигатьтән файдалануны* бер өлеш буларак, табигый байлыкларны рациональ файдалану б-н тыгыз бәйләнгән. 20 йөз урталарыннан сәнәгатнең интенсификациясе, шәһәрләренң үсүе, халык санының артуы һ.б. факторларга бәйле рәвештә Т.с. глобаль проблемага әйләнә, кешенең табигатькә йогынтысы кинәт көчәя, табигать байлыклары бетү куркынычын тудыра, гомумән биосфераның һәм *әйләнә-тирә мохитнең тычрануына* китерә. Шул сәбәпле халыкка оешмалар һәм проектлар төзелә: дөньяның 125 илендәгә 800 дән артык оешманы эченә алган Халыкка табигатьне саклау берлеге (1948), «Әйләнә-тирә мохит буенча БМО программасы» («Программа ООН по окружающей среде», ЮНЕП), анда 58 дәүләт катнаша (1972), «Кеше һәм биосфера» («Человек и биосфера», 1971) ЮНЕСКО программасы, «Бөтендөнья табигатьне саклау стратегиясе» («Всемирная стратегия охраны природы», 1979), «Жир хартиясе» («Хартия Земли», 1995) һ.б.; Т.с. өлкәсендә дәүләтләрнең уртак гамәлләрен тикшерү һәм координацияләү буенча күпсанлы халыкка конвенцияләргә һәм илчешүләргә кул куела. Татарстанда Т.с.ның барлык төп юнәлешләре: жылылык-энергетика, минераль чимал һ.б. матди байлыкларны комплекслы куллануда пр-тичә һәм оешмаларның жаваплылыгын арттыру; туфракның, су чыганаclarының һәм атм. һавасының тычрануын булдырмау, ш.у. әйләнә-тирә мохитне саклауда гражданнарның жаваплылыгын арттыру һ.б. буенча чаралар үткәрелә. Респ-ка икътисадыны гуга бәйлә рәвештә Т.с.га күбрәк игътибар юнәтелә, бу ТР Президентының ТР Дәүләт Советына еллык йолламаларында, ТР Дәүләт Советының тиешле закон актларында, ТР МКның гамәлдәгә законнарға нисбәтле норматив-хокукий документларында, Экология һәм табигый байлыклар министрлыгының еллык «Татарстан Республикасында әйләнә-тирә мохитне саклау һәм табигый ресурслар торышы турында» дәүләт докладларында, ш.у. аерым программаларны, проект һәм чараларны финанслауда чагылыш таба. Респ-када *аеруча саклаулы табигать территорияләре һәм акваторияләре* оештыру кин үсеш ала. Алар 40 муниципаль район терр-ясендә, ш.у. Казан һәм Чаллы шәһәрләрендә урнашкан: *Идел-Кама саклаулыгы*

(1960 та оештырыла, 2005 тә ЮНЕСКОның биосфера резерваты статусын ала), «*Түбән Кама милли паркы*» (1991), 24 дәүләт табигать тыюлыгы, 121 табигать һәм 1 тарих-архит-ра истәлегә, төбәкка әһәмияткә ия табигать терр-ясе. Аларның гомуми мәйданы 92,7 мең га (ш.и. коры жирдә 92,3 мең га) яки ТР терр-ясенң 2% ын тәшкил итә. ТРның *Кызыл китабы* (1995; 2 басма, 2006) Т.с. системасында һәм биомониторингта мөһим урын били. Соңгы елларда хайваннарның — 6, үсемлекләрнең 98 төре китаптан чыгарылды, имезүчеләр, кошлар һәм умырткасызларның 69 төре (41% ы) респ-када тереклек аралы кичәйтте.

ТРда Т.с. функцияләрен дәүләт идарәсенә махсус органнары башкара: Экология һәм табигый байлыклар министрлыгы, Урман хужалыгы министрлыгы, А.х. һәм азык-төлек министрлыгы, Төзелеш, архит-ра һәм торак-коммуналь хужалык министрлыгы, Сәламәтлек саклау министрлыгы, Эчке эшләр министрлыгы, Гражданнар оборонасы эшләре һәм гадәттән тыш хәлләр министрлыгы һ.б. респ-ка органнары, ш.у. федераль терр. органнар: ТР буенча Табигатьтән файдалану өлкәсен тикшерү федераль хезмәт идарәсе, РФ Экология һәм табигый байлыклар министрлыгының ТР буенча Жир асты байлыкларынан файдалану идарәсе һ.б. ТР Дәүләт Советында Экология, табигый байлыклар һәм жирдән файдалану тәртибе ком-ты оештырыла. ТР Дәүләт Советы Аппараты составында Экология, табигый байлыклар һәм жирдән файдалану тәртибе буенча ТР Дәүләт Советы ком-ты эшчәнлеген тәмин итү бүлегә, ТР МК Аппараты составында табигатьтән файдалану һәм экология бүлегә булдырыла.

Т.с. өлкәсендә мөнәсәбәтләрен хокукий көйләү жир, су, тау, урман, сәламәтлек саклау һ.б. федераль һәм респ-ка законнары б-н алып барыла. 2004 елда ТРның «Татарстан Республикасында әйләнә-тирә мохитне саклау турында» Законы кабул ителә, ул жәмгыять һәм табигатьтән үзара бәйләнешләре өлкәсендә мөнәсәбәтләрен жайга сала.

Татарстанда Т.с. проблемаларына караган фәнни-тикшеренү эшләрен РФАнең КГУ, ТР ФАнең фәнни-тикшеренү учреждениеләре, ун-тлар һ.б. югары уку йортлары, ш.у. Идел-Кама саклаулыгы, «Түбән Кама» милли паркы алып бара. Табигать системаларын нәтижәле куллану өлкәсендәгә төбәк тикшеренүләрен ТР ФАнең Экология һәм табигать системалары ин-ты (1993 тә оештырыла) координацияли. Т.с. проблемаларына караган фундаменталь һәм гамәл фәнни тикшеренүләрен координацияләү һәм галимнәр тушлауның нәтижәле формасы — ТР ФА президумы каршындагы Экология проблемалары буенча гыйльми совет. Фәндә һәм торышта зур әһәмияткә ия экология һәм табигатьне рациональ файдалану өлкәсендәгә фәнни хезмәтләр өчен 2003 тә ТР ФА, ТР Экология һәм табигый байлыклар министрлыгы һәм Казан ун-тының проф. В.А.Попов исем. бүләге булдырыла. В.А.Попов — СССРда беренче табигатьне саклау каф. мөдире (1969), аның

жирлегендә 1989 да илдә беренче экология ф-ты ачыла. Т.с. нигезләре гомуми белем бирү мәктәпләре, техникум, югары уку йортының уку программаларына кертелгән.

Халык арасында табигать турындагы белемнәрен пропагандалау аерым аһәмияткә ия, бу эш б-н «Руфь» экология телерадиостудиясе (1998), «Региональная экологическая газета» (1999), ижтимагый оешмалар: Бөтенроссия табигатьне саклау жәмгыятең Татарстан респ-ка оешмасы, Татарстан Респ-касының Яшьләр экологик хәрәкәте (Ф.Мөхәмәдиева исем. Табигатьне саклау берләштерелгән дружинасы, Казан ун-тының «Табигатьне саклау хезмәте» дружинасы, Казан технология ун-тының табигатьне саклау дружинасы һ.б.), респ-ка «Яшел планета» балалар экологик хәрәкәте, «Табигать дуслары берлеге» балалар оешмасы (Чаллы ш.), студентларның «Экодос» ирекле экологик жәмгыяте (Алабуга ш.), «Экозаман» табигать сөючеләр клубы (Менделеев ш.), Бөтенроссия табигатьне саклау жәмгыяте Татарстан респ-ка берлегенә Әлмәт һәм Чаллы ижтимагый оешмалары һ.б. шөгыльләнә.

Татарстан Респ-касы Т.с. буенча федераль һәм халыкара оешмалар эшендә актив катнаша. 2001 дә ТР Дәүләт Советының «Жир хартиясе турында» махсус карары кабул ителә. Татарстан — дөньяда Хартия принципларын гамәлдә кулланучы беренче төбәк, әлеге принципларны тормышка ашыру төбәкнең тотрыклы үсешне буенча халыкара проект формалаштыруга юнәлтелә, ә моңа исә эйләнә-тирә мохитне һәм кешене тискәре табигать күренешләреннән һәм антропоген йогынтылардан саклау дәрәжәсен күтәрми ирешү мөмкин түгел.

Әд.: Экология: безопасность нации. К., 1998; Экология и охрана природы: Словарь-справ. М., 2000; Государственный доклад о состоянии природных ресурсов и об охране окружающей среды Республики Татарстан в 2005 году. К., 2006; Красная книга Республики Татарстан. К., 2006.

*Н.Х.Газиев.*

**ТАБИГАТЬТӘН ФАЙДАЛАНУ**, табигый байлыклар ярдәмендә кешелек ихтияжларын канәгатьләндерүгә юнәлтелгән ижтимагый-житештерү эшчәнлеге өлкәсе. Т.ф. нигезле булганда, яңадан булдырыла торган байлыкларны кабат торгызу, үсеш алган халык хужалыгының һәм кеше сәламәтлегенә кирәк өлкә ихтияжларын исәпкә алып, яңадан булдырылмый торган байлыкларны экономияле чыгару һәм тоту; уңай тереклек мохитен, хайваннар һәм үсемлекләр дөньясының, ландшафтның төрлеләгән саклау; зарарлы калдыкларны куркыныч тудырмасын итеп күмү эшләре алып барыла. Табигатьтән рациональ файдалану экология дәкерә (к. *Табигатьне саклау*); рациональ файдалану исә табигый байлыкларның тотылып бетүенә, табигатьнең яңадан торгызылу көчләренә какшавына, аның сәламәтләнүдә һәм эстетик сыйфатлары кимүгә китерә. Бу табигый мохит б-н аерым бер жирлектә, төбәктә, ә 20 йөзгә 60 елларыннан гаять зур масштаблардагы үзара тәэсир итешүдә киеренкелек, каршылык тудыра. 20 йөз урталарынан башлап табигатьтә бара торган

процессларның гармониясен саклау максатында Т.ф.ны идарә итү кирәклеген аңлауныгый (идарә итүдә төп роль дөләттә кала). Т.ф. өлкәсендә дөләтнең төп көйләү функцияләре: нигезле файдалану һәм эйләнә-тирә мохитне саклау буенча нормалар эшләү; әлеге өлкәдә оештыру эшчәнлеге, ш.и. планлаштыру, финанслау, лицензия бирү; эйләнә-тирә мохит мониторингы, табигатьне саклау законнарының үтәлешенә күзәтчелек һәм контроль.

ТРда Т.ф.ның үзгәрешләре респ-каның бай табигый ресурслар базасы: яхшы агроклиматик, су, туфрак-үсемлек һәм ландшафт, балык һәм сунарчылык ресурслары, минераль һәм төзелеш материаллары, янучан файдалы казылмалар, аграр рудалар б-н бәйлә (к. *Табигый байлыктар*). Төбәкнең тулай продукты үсешен һәм халыкның тормыш дәрәжәсен яхшыртуны тәмин итүче табигый чимал ресурсларын һәм төбәкнең табигый ресурс потенциалын макс. дәрәжәдә нәтижәле куллану респ-каның социаль-икътисади үсешендә төп максат булып тора. Нефть — төбәкнең төп табигый ресурс базасын төзүче. Аны чыгару буенча ТР РФ субъектлары арасында — 2 нче, дөньяда 32 нче урынны алып тора. Россиядә чыгарылуы табигый битумының 36% ы диарлек Татарстан терр-ясендә. Респ-када жирдән файдалану (жир фондының төп өлеше — 70% ка якыны — а.х. жирләренә туры килә) һәм игенчелек культурасы югары дәрәжәдә: бөртек, ит, сөт һ.б. продукция житештерү буенча Татарстан РФ төбәкләре арасында беренче өчлеккә керә; жан башына исәпләгәндә, житештерү РФ күрсәткечләреннән уртача 1,5 тапкыр артыграк. Индустриаль яктан үсеш алган Татарстанда Т.ф. үзгәрешләре ш.у. химия, нефть химиясе, машиналар эшләп чыгару, нефть сәнәгәтләренә тулланганлыгы, нык үскән а.х. (терлекчелек комплекслары һәм кошчылык ф-калары, сәнәгәтнең эшкәртү тармаклары һ.б.) б-н бәйлә. Аграр-сәнәгәт комплексының табигый ландшафтка шундый зур йогынтысы сан.-гигиена халәтен һәм экологияне катлауландыра, жир асты, жир, урман, су һ.б. табигый байлыкларның кимүенә китерә, табигать комплексларының табигый тигезлеген һәм бөтенлеген боза (к. *Эйләнә-тирә мохитнең тычрануы*). Шунда бәйлә рәвештә респ-када Т.ф.ны оптимальләштерү чаралары күрелә: табигый байлыкларны комплекслы һәм тирәнтен эшкәртүне арттыру, икътисади ресурс сыйдырышлылыгын киметү, чистарту системаларын камилләштерү, икътисади яктан нәтижәле һәм экологик хәвефсез технологияләргә күчү. Экологик контроль, бигрәк тә муниципаль, жәмәгәтчелек, прокурор күзәтүләре алып барыла. Эйләнә-тирә мохиткә теге яки бу хужалык эшчәнлегенә тискәре йогынтысы ихтималын һәм шуңа бәйлә социаль, икътисади һ.б. нәтижеләренә булдырмау максатыннан *экологик экспертиза* үткәрелә, шуның нәтижәсендә әлеге эшчәнлеккә рөхсәт бирелә, аның экологик таләпләргә туры килүе билгеләнә. ТРда табигый байлыкларны һәм табигатьне рациональ файдалануға караган федераль законнар б-н беррәт-

тән респ-ка законнары да гамәлдә: «Жир асты байлыклары турында» (1992), «Атмосфера һавасын саклау һәм нигезле файдалану турында» (1994), «Житештерү һәм куллану калдыклары» (1997), «Эйләнә-тирә мохитне саклау һәм табигатьтән файдалану өлкәсендә хокук бозулар өчен административ жавапчылык турында» (1999) һ.б. Табигатьне рациональ файдалану һәм эйләнә-тирә мохитне саклау өлкәсендә оештыручы рольне ТРның Экология һәм табигый байлыклар министрлыгы, ТРның Урман хужалыгы министрлыгы, ТРның А.х. һәм азык-төлек министрлыгы, респ-каның башка министрлык һәм ведомстволары, муниципаль оешмалар, ш.у. табигый байлыктар һәм табигатьне саклау буенча федераль терр. органнар уйный.

*Н.Х.Газиев.*

**ТАБИГЫЙ БАЙЛЫКЛАР**, кешеләренә канәгатьләндерү өчен ижтимагый житештерү процессында кулланылуы терек һәм терек булмаган табигать объектлары жыелмасы. Табигать күренешләренә теге яки бу классына нисбәте буенча Т.б.ны казылма (литосфера ресурслары), климатик (атм. ресурслары), су (гидросфера ресурслары), туфрак, үсемлек, фауна төркемнәренә аералар. Т.б. тотып бетерелә һәм яңадан булдырылмый торган (файдалы казылмалар), тотып бетерелә ләкин яңадан булдырыла торган (үсемлек һәм фауна), тотып бетерелми торганнар (атм. байлыклары) бүленә. Т.б.га жир, туфрак, су, жир асты байлыклары, үсемлекләр һәм хайваннар дөньясы, табигый мохитнең рекреацион һ.б. компонентлары керә.

Татарстан терр-ясендә *климат* жылы жәйлә (абс. макс. 40 °С) һәм чагыштырмача суык кышлы (абс. миним. –52 °С) уртача-континенталь; темп-ра 0 °С тан югары булган жылы чор — 198–209, салкын чор 156–167 көн дәвам итә. Кояш якынча 2000 сәг. яктырта (апрельдән августка кадәр иң кояшлы чор). Рельеф уртача биеклегә 170 м га якын калкулыклы тигезлектән гыйбарәт; миним. абс. билгә 53 м (1957 елга кадәр 34 м), макс. — 381 м. Елга үзәннәре респ-ка терр-ясен Кама алдына (Камадан төньякка һәм Иделдән төньяк-көнчыгышка таба), Кама аръягы (Камадан көньякка) һәм Идел алдына (Иделдән көнбатышка) бүлә. Табигый ландшафтларның шактый өлеше табигый-антропоген һәм антропоген урман-кыр һәм кыр (агро-) ландшафтларга әверелгән. *Су ресурслары* жир өсте (*елгалар, күлләр*) һәм жир асты (төчә су һәм *минераль сулар*, ш.и. термаль) суларын берләштерә. ТРда жир өсте суларының уртача еллык ресурслары 8,6 км<sup>3</sup>, жирле елга агымының уртача еллык күрсәткече 10 км<sup>3</sup> тәшкил итә. Төчә *жир асты суларының* кулланылуы ресурслары — якынча 3,8 млн. м<sup>3</sup>/с. ТР терр-ясендә 3,7 мең агымы (гомуми озынлыгы 21,7 мең км) һәм 8 мең күл (су ресурслары якынча 28 млн. м<sup>3</sup>) билгеләнгән, респ-када су өслегенә гомуми майданы 4,4 мең км<sup>2</sup>. 4 зур сусаклагыч — Куйбышев (1955 тән), Түбән Кама (1978 дән), Зәй (1963 тән), Карабаш (1957 дән), 400 дән артык буа бар; 3,7 меңгә якын чишмә һәм гому-

ми майданы якынча 30 мең га булган 7 меңнән артык сазлык исәпкә алынган. Минераль жир асты суларының (шифалы, шифалы-эчәргә яраклы, эчәргә яраклы) кулланылыштагы запаслары тәүлеккә якынча 3,3 мең м<sup>3</sup>. ТР терр-ясе тайга, яфраклы урманнар һәм урман-дала зоналары тоташкан урыннар урнашкан. *Үсемлекләр доньясы* сакланып калган табигый урман массивынан (гомуни майданы 1 млн. га дан артык), кеше тарафыннан утыртылган утыртмалардан (250 мең га га якын), далаңланган *болын*, зур сусаклагычлар, вак сулыклар һәм сазлыктардагы су һәм су яны үсемлекләреннән тора. Төньяк районнарда урман-дала зонасының болын-дала фрагментлары б-н қараңгы ылыслы-киң яфраклы, нарат һәм вак яфраклы урманнар өстенлек итә; ТР терр-ясенен уртача урманлылығы 16,9%. Ел саен 3–4 мең га урман киселә, 7–8 мең га янадан торгызыла. *Флора* 100 дән артык семьялыкка караган 1330 төр үсемлекне үз эченә ала, алардан 376 төр үсемлек һәм 40 гөмбә ТРның *Кызыл китабы* (2006) кертелгән. ТРның *хайваннар доньясы* төр һәм бергәлекләренен байлыгы, экологик-геогр. төркемнәренен төрлелеге, фаунаының кушылуы б-н сыйфатлана. *Имезүчеләр* – 75 төр, ийиофауна – 52, *жир-су хайваннары* – 11, *сөтсүзүчеләр* – 8, *кошлар* 295 төрне берләштерә. Умырткалыларның – 136 һәм умырткасызларның 122 төре ТРның Кызыл китабына кертелгән. ТР терр-ясендә туфракның 10 нан артык тибы: *соры урман туфраклары* (37%), *кара туфраклар* (32%) очрый, кәсле-көксу, кәсле-карбонатлы, аллювиаль, кара болын туфраклары һ.б. киң таралган. *Файдалы казылмаларының* 70 кә якын төрөнәң тупланышы ачыкланган, шуларның яртысы төп чимал типларының 1100 дән артык чыганагың хасил итә: жылылык-энергетика (*нефть, янучан табигый газлар, казылма күмерләр, янучан сланецлар, торф*), тау-химия (*сапропель, күкерт, фосфоритлар, цеолитлар* һ.б.), тау-техника (*балчык*), минераль-төзелеш (*минераль буяулар, гипс, известьташ* һ.б.); металллар: кара-көрән тимерташ, Mn, Cr; төсле – *бакыр рудалары*, V, Co, Ni, Pb, Ti, Zn; сирәк – Ba, Sr, Ge, Se, Sc, Cd, Li; затлы – *алтын, көмеш, Pt, Pd, Rh*; асылташлар – *алмаз, мәрмәр оникс, малахит*, гранат, аметист, селенит (гипс), чакматшлы үзагач, пирит һ.б.; радиоактив элементлар – уран, торий, газлар (N<sub>2</sub>, H<sub>2</sub>, He, CH<sub>4</sub>, H<sub>2</sub>S, CO<sub>2</sub>, Rn); гидроминераль чимал (Br, I, Sr, Li); *шифалы ләмнәр*.

Кешенең тереклек эшчәнлегендә Т.б. билгеле бер роль үйный, аларны куллану барышындагы үзгөрешләр хәзерге һәм киләчәк буын мәнфәгатләренә турыдан-туры яки читләтеп булса да кагыла. Т.б.дан туктаусыз файдалануның аргуы аларны сакчыл һәм хужалыкчан куллану зарурлыгың китереп чыгара; икътисадның уңышлы үсеше, табигатьне һәм аның компонентларын саклауда тискәре күренешләренә булдырмый калу шуңа бәйле. Ш.у.к. *Табигатьтән файдалану*.

Әд.: Зелёная книга Республики Татарстан. К., 1993; Переведенцев Ю.П., С а л а х о -

в а Р.Х. Введение в геоэкологию атмосферы: Учеб. пособие. К., 2007. Э.Х.Рәхмәтуллин.

**ТАБИГЫЙ КУШЫЛМАЛАР**, тере организмнарның яшәү эшчәнлегендә арадаш яки калдык продуктлар булып торучы һәм бу организмнарның яшәшән тәмин итүче органик матдәләр. Т.к.ны тикшерү органик химиянең, биохимия, фармакогнозия, фармакологиянең бер өлеше булып тора. Т.к.га, гадәттә, метаболитның гади продуктларын (метан, сәркә к-тасы, этил спирты һ.б.), күмер һәм нефть составына керүче компонентларны; матдәләр алмашы барышында хасил булган (O<sub>2</sub>, CO<sub>2</sub>, H<sub>2</sub>O һ.б.) яисә терек булмаган табигатьтә очрый торган (минераллар, газлар һ.б.) нәорганик кушылмаларны кертәләр. Югары молекуляр (биополимерлар) һәм түбән молекуляр Т.к. аерып өйрәнелә. Югары молекуляр Т.к.га аксымнар, нуклеин к-талары һәм полисахаридлар, полиизопреноидлар (каучук, гуттаперча), ш.у. катнаш биополимерлар – гликопротеидлар, нуклеопротеидлар, липопротеидлар һ.б. керә. Әлеге матдәләр күзәнәкнең төп структур компонентлары булып тора һәм иң моһим биологик функцияләренә (биол. катализ, нәселдәнлекне саклау һәм тапшыру, матдәләрен күчерү, иммунитет һ.б.) үти. Түбән молекуляр Т.к.га биополимерларны төзүче мономерлар – аминокислоталар, нуклеотид, моносахарид, олигонуклеотид, олигосахарид, липидлар, ш.у. органик кушылмаларның алифатик, алициклик, ароматик, гетероциклик төрләренә караган матдәләр (табигый пигментлар, стероидлар, изопреноидлар, алкалоидлар, флаваноидлар һ.б.) керә. Түбән молекуляр Т.к. организмда биополимерлар синтезы барышында төзелеш материалы ролен үтиләп, биокөйләгечләр (гормоннар, медиаторлар, витаминнар), саклагыч чаралар (токсиннар, антибиотиклар) һәм организмнар арасында химик бәйләгечләр (феромоннар һ.б.) булып тора. Т.к.ның төп чыганагың үсемлекләр, төрле дингез организмнары, гөмбәләр һәм микроорганизмнар тәшкил итә. Химик һәм биол. үзлекләренен иң күп төрлелеге б-н изопреноидлар (ш.и. терпеннар) классы аерылшы тора. Аларга имезүчеләренен стероид гормоннары, фитогормоннар, каротиноидлар һәм кайбер витаминнар (А, Д, Е) керә. Терпеннар эфир майларының һәм үсемлек сыгынтларының төп массасын тәшкил итәләр, ш.у. ылыслы агачларның сагызы б-н бүленеп чыгалар, сәнәгатә масштабда техник продуктлар (канифоль, скипидар) эшләп чыгаруда кулланылалар. Т.к.ның зур күпчелеге биол. актив: вирусларга каршы, фунгицид буларак, шешләргә каршы, иммунитет тудыруда, нерв тукуымасын кабат торгытуда кулланылалар; фармацевтиканың барлык этапларында төп нигез булып тора. Алкалоидлар 1 нче буын даруларның (морфин, хинин, кокаин, эфедрин, кофеин һ.б.) нигезен тәшкил итә, стероидлар һәм аларның ярымсинтетик чыгарылмалары 2 нче буын даруларның (эстрогеннар, кортизоннар, карденолидлар һ.б.) барлыкка китерә; табигый һәм ярымсинтетик антибиотикларның – 3 нче буын даруларның төрләре арта бара.

Т.к. бик борыңгыдан ук кулланыла башлый (табигый буягычлар, кайбер агулар), 18 йөз ахыры – 19 йөз башына Т.к.ның химик составың өйрәнүгә караган беренче хәзмәтләр күренә. Шәраб һәм сөт к-талары (К.В.Шееле, 1769–82), май к-талары, глюкоза, холестерол (М.Э.Шеврель, 1815–25) һ.б. аерып күрсәтелә. Азык продуктлары составына аксымнар, майлар һәм углеводлар керүе ачыклана (Ю.Либиш, 19 йөз). Т.к. өлкәсендә Нобель бүләгенә лаек булган галимнәр һәм хәзмәтләр: немец галимнәре Э.Фишер (углеводлар һәм ферментлар, 1902), Р.М.Вильштеттер (алкалоидлар, хлорофилл, 1915), Р.Кун (үсемлек пигментлары, 1938), А.Ф.Бутенант (стероид гормоннар, 1939); химик-органиклар П.Каррер (каротиноидлар, витаминнар, 1937), С.Ружичка (терпеннар, 1939). Т.к. химиясе үсешенә Россия галимнәре М.В.Ненцкий, В.С.Гулевич, А.П.Орехов, С.Ю.Юнысов, А.Я.Данилевский, М.М.Шемьякин һ.б. зур өлеш кертә.

Татарстанда Т.к.га караган тикшеренүләр 19 йөзнен 2 нче яртысында башлана. Этилен бәйләнеше булган органик кушылмаларның оксидлашу реакциясе ачылу (1888) нәтижәсендә терпеннар рәтенәң чыксезлесе исбатлана, лимоненның һәм бездә житештерелә торган скипидарның төп компоненты – α-пиненның төзелеше ачыклана (Е.Е.Вагнер), борнеолның камфенга һәм киресенчә төркемләнүе гамәлгә ашырыла (*Вагнер-Мейервейн төркемләнеше*). Ылыслы агачларның сумалары өйрәнелә, терпеннар классификациясе тәкдим ителә (1880), моно- һәм бициклик терпеннарның үзара әверелешләре, пиненның оптик актив лимоненга әверелеше үткәрелә (Ф.М.Флавицкий). 20 йөзнен 1 нче яртысында бу өлкәдәге тикшеренүләр дәвам итә: ылыслы агачлардан сагыз агызуның яңа алымы, очучан компонентларны югалтмыйча жыю техникасы эшләнә (А.Е. һәм Б.А.Арбузовлар), абиегин к-тасының структурасы ачыклана, бициклик терпеннарның алифотикларга, аерым алганда, α-пиненның аллооцимента изомерлашуы ачыла (Б.А.Арбузов). Скипидардан аерып алынган терпеннарның реакциягә сәләте, әверелү механизмнары, кабат төркемләнүе, стереохимиясе өйрәнелә (З.Г.Исаева). 20 йөз ахырында катлаулы чәчәкләр семьялыгы үләннәренен фитохимиясенә, моно- һәм сесквитерпеннарны модификацияләү, изопреноидларның күкертле биол. актив кушылмаларын синтезлауга караган тикшеренүләр (В.В.Племенков) үсеш ала. Изостевиол дитерпеноиды чыгарылмалары рәтендә яңа реакцияләр һәм аның ароматик кушылмаларны сайлап алып бәйләү сәләте ачыла (В.Е.Камеев). Үсемлек (амарант, люпин) чыганақларыннан пектиннар һәм аксым алу технологияләре эшләнә, аларның төзелеше, биол. активлыгы, тукулык-лы азык-төлек һәм терлек азыгы өстәмәләре сыйфатында куллану мөмкинлеге тикшерелә, анемиягә каршы тору сәләтенә яңа булган пектин полиметалл комплекслары табыла (А.И.Коновалов, В.Ф.Миронов). Т.к. өлкәсендәге тикшеренүләр РФА КГҮнең Органик һәм физик химия ин-тында алып барыла.

Әд.: Волков В.А., Вонский Е.В., Кузнецова Г.И. Выдающиеся химики мира. М., 1991; Племеников В.В. Введение в химию природных соединений. К., 2001; Comprehensive Natural Products Chemistry. N.Y.-L.-Tokio, 1998–99. V. 1–8. В.В.Племеников.

**ТАБИГЫЙ ТЕРРИТОРИАЛЬ КОМПЛЕКС**, узара катлаулы һәм тыгыз бәйләнештәге һәм төрлө дәрәжәдә (геогр. тышчандан фациягә кадәр) бербөтөн система булып оешкан табигать компонентларының пространство закончалыклы берләшүе; физик географияның төп төшенчәләреннән берсе. Гадәттә, жир кабыгы участогын, аңа бәйләнешле рельефны, жир асты һәм жир өсте суларын, жир өслөгәнә яқын атмосфера катламын, туфрак, үсемлекләр, хайваннар дөньясын үз эченә ала. Аерым Т.т.к. һәм аларның компонентлары арасында матдәләр һәм энергия алмашу бара. Татарстанда Т.т.к. Идел-Кама саклаулыгында һәм Түбән Кама милли паркында фация (һәм аймаклар) дәрәжәсендә өйрәнелә.

**ТАБИГЫЯТЧЕЛӘР ЖӘМГЫЯТЭ**, фәнни жәмгыять. 1869 елның 12 маенда Казан ун-ты каршында 1 нче Бөтенроссия табигыятчеләр жыены карары нигезендә төзелә (карарда Россиянең билгеле бер төбәген («полосасын»), биргәтә геологиясен, ботаника һәм зоологиясен өйрәнүгә юнәлтү максатында жирле фәнни көчләрне үстерү һәм берләштерү кирәклеге күрсәтелә). Тикшеренүләр өлкәсе — Россиянең Идел елгасыннан Көнчыгышка таба, фактта — «Полюша патшалыгынан — Бөек Пётр култыгына, Яңа Жирдән Босфор бугазына һәм Каспий аръягы өлкәсенә кадәр» диелә. Жәмгыятьнең беренче житәкчеләре: зоология проф. Н.П.Вагнер (президенты), физика проф. И.А.Большани (вице-президент), зоолог һәм зоогеограф М.Н.Богданов (секретарь һәм казначы). Төрлө елларда Т.ж.нең президенты вазифасын А.А.Штукенберг, Б.К.Поленов, А.А.Остроумов, А.Я.Гордягин, Н.А.Ливанов үти. Жәмгыятьтең эгъзалары 3 категориягә бүленә: хакийкий эгъза (взнос түлиләр), эгъза-хезмәткәр (взнос түләмләр) һәм шәрәфле эгъзалар («жәмгыятьтә эшенә үзләренә шәхси мөнәсәбәт б-н ярдәм итүчеләр һәм ... аңа сизелерлек файда китерүчеләр»). Жәмгыятьтә эшчәнлегенә төп көчләр — аның хакийкий эгъзалары (560 тан артык кеше): табиләр, урман белгечләре, агрономнар, хәрбиләр, гимназия укытучылары, Казан ун-ты студентлары һәм профессорлары, ш.и. Н.-Б.З.Веклин, К.В.Ворошилов, Н.А.Головкинский, Д.И.Дубяго, Г.Х.Камай, Н.О.Ковалевский, Н.М.Любимов, академиклар А.Е.Арбузов, И.А.Гарчевский, И.В.Тюрин була. Эгъза-хезмәткәрләр (96 кеше) арасында танылган ботаниклар В.И.Талиев, И.И.Спрыгин, П.Н.Крылов, мәгърифәтче һәм жәмәгәт эшлеклесе И.В.Терегулов, футурист шагыйрь В.В.Хлебников һ.б. бар. Шәрәфле эгъзалар (94 кеше) булып ботаник А.Н.Бекетов, ихтиолог һәм географ Л.С.Берг, психиатр В.М.Бехтерев, химиклар А.М.Бутлеров, Д.И.Менделеев, табигыятче академик В.И.Вернадский, патолог П.Вирхов, климатолог А.И.Воейков, экологистлар Ч.Дарвин, А.Н.Северцов, палеонтолог А.А.Ино-

странцев, генетик Н.К.Кольцов, англиз геологы Р.Лайелл, орнитолог М.А.Мензбир, селекционер-бакчачы И.В.Мичурин, сәяхәтче Г.Н.Потанин, агрохимик Д.Н.Прянишников, физиолог И.М.Сеченов, астроном О.В.Струве, графиня П.С.Уварова (Мәскәү археол. жәмгыяте рәисе), Арктиканы өйрәнүче О.Ю.Шмидт һ.б. тора. Жәмгыятьнең беренче 25 еллык эше дәверендә 305 утырыш үткәрелә, 445 фәнни чыгыш ясала, 151 экспедиция оештырыла (Т.ж. эшчәнлеге 1869–1916 еллар эчендәге утырыш беркетмәләрендә чагыла). Т.ж. катлаулы сугыш еллары шартларында да (1905–06, 1917–21, 1941–45) үз эшен дәвам иттерә. Фәнни һәм гәмәли эшен ул халык арасында табигать фәннәре буенча лекцияләр оештыру б-н бергә алып бара. 1871–1965 елларда «Труды общества естествоиспытателей при Казанском университете» басмасы чыгарыла. Жәмгыятьтең эгъзалары Казан фәнни-сәнгый күргәзмәсен үткәрдә (1890), Казанда зоопарк төздә (1890–91), Куйбышев сусакалагычын төзү б-н бәйлә (1939) һәм оборонага караган (1940 еллар) мәсьәләләргә хәл итүдә; СССР ФА Биол. бүлегә каршындагы азык-төлек һәм терлек азыгы ресурсларын арттыру комиссиясе эшендә (1941–45), Бөтенроссия табигатьне саклау жәмгыятең Татарстан бүлегә эшчәнлеген яңадан торгызуда (1947) катнашалар. Идел-Кама тыюлыгының 1918–20 елларда проф. Н.А.Ливанов житәкчелегендә Раифа урманы фаунасында тикшеренүләр башланган аеруча саклаулы терр-яләрне аерып алу мәсьәләләрен хәл итү Т.ж.нең зур казанышы санала. Т.ж.нең соңгы утырышлары 1967 елда уза.

Әд.: Обзор деятельности Общества естествоиспытателей при Императорском Казанском университете за первое двадцатипятилетие его существования. 1869–1894. К., 1894; Колесников А.Н. Первые годы Казанского общества естествоиспытателей // Уч. зап. Казан. ун-та. 1955. Т. 115, кн. 8; Очерки истории Казанского университета. К., 2002. В.И.Гаршин.

**ТАБИЕВ** Бәхтияр Хәсән улы (14.5.1940, Голжа ш., Кытай — 27.9.1999, Алма-Ата ш., Казакстан Респ-касы), нәкышыче, Казакстан ССРның атказ. сәнгать эшлеклесе (1988). Пенза губернасыннан чыккан татар морзалары Табиевлар нәселеннән. 1955 елда Табиевлар гайләсе СССРга күченеп килә. Фрунзе сәнгатьтә укучысы (1960), В.И.Суриков исем. Мәскәү сәнгать ин-тын (акад. А.М.Грицай остаханәсе, 1967) тәмамлый. 1967–72 дә Алма-Ата сәнгатьтә укучысы. Рәссамнар берлегә эгъзасы (1970), Казакстандагы Татар мәдәни үзәкләре ассоциациясе президенты (1990), Париждагы Халыкара сәнгать үзәге (1998) президенты. СССР СА дипломанты (1991), «Арал һәм Арал буе» әсәрләре циклы). Нәкыштың үзенчәлекле ижади юнәлеш тудырган «алтмышынчылар» буыны осталарының берсе. Ижатында символик-фәлсәфи һәм лирик яңгыраш алган күчмә төрки дала образы Т.ның жанрлы картиналарында төп урынны били. Нәкышчынең картиналары фикер бөтенлеге, төсләр палитрасының сыгылмалылыгы һәм форма гомумилеге б-н аерылып тора. Т. әсәрләрен натурадан төше-



Б.Х.Табиев. «Очрашу». 1985. Казакстаннан А.Кастиев исем. Дәүләт сәнгать музейе.

релгән этюдлар, карандаш б-н ясалган рәсемнәр күпләге нигезендә ижат итә. Казак авылының көндәлек тормышын, кешеләрен, чабаннар хезмәтен шигъри төсләрдә чагылдырган «Угыллар» (1968), «Базар», «Кечкенә ишегалды» (икесе дә — 1970), «Бәрәнләү» (1973), «Сарык утарында» (1976), «Борынгы авыл» (1980) кебек әүвәлге хезмәтләрендә үк яшәшнәң тирәнтен этник башлангычларын ачарга омытылуы күренә. «Очрашу» (1985), «Жилле көн», «Кич» (икесе дә — 1986), «Тирмәдә» (1994–95), «Голжа базары» (1996), «Кавын тоткан малай» (1998–99) кебек сонрак чор әсәрләренә чынбарлыкны метафорик һәм экспрессив («Арал һәм Арал буе», «Арал балалары» картиналары сериясе, 1990–96) кабул итү хас.

Респ-ка — «Казакстан рәссамнары» (Мәскәү, 1976, 1987), «Жиңүнәң 40 еллыгы» (Алма-Ата, 1985) һ.б.; бөтенсоюз — «Октябрь юбилеена» (Мәскәү, 1961), «Жир һәм кешеләр» (Мәскәү, 1979), «СССР — Туган илбез» (Мәскәү, 1982), «Бөек Октябренң 70 еллыгы» (Мәскәү, 1987), «Нәкыш-1989» (Мәскәү, диплом б-н бүләкләнгән) күргәзмә-конкурссында һ.б.; Париждагы Халыкара сәнгать үзәге күргәзмәсендә (1998); бөтента-



Б.Х.Табиев. «Тозлы жил». 1996. Дәүләт Третьяков галереясы.

тар — «Татар» (С.-Петербург–Казан, 1991); ТР Рәсәмнар берлеге (Мәскәү–Казан, 2007) һ.б. күргәзмәләрдә катнаша. Шахси күргәзмәләре Әнкарада (1992, З.Тусипова б-н берлектә), Алма-Атада (2000), Казанда (2003) уздырыла.

Әсәрләре Дәүләт Третьяков галереясында, Көнчыгыш халыклары Дәүләт сәнгать музейенда (Мәскәү), А.Кастиев исем. Казакъстан Дәүләт сәнгать музейенда (Алма-Ата), Кыргыз Респ-касы Дәүләт сәнгать музейенда (Бишкәк), ТР Дәүләт сынлы сәнгать музейенда, «Казан» милли мәдәният үзәгендә, Франция, ГФР, АКШ, Австрия, Төркиядәгә шәхси тулланмаларда саклана.

Әд.: Арсениева Ю. Постигая современность // Творчество. 1977. № 7; Каким жанаова А. Художник Б.Табиев // Искусство. 1984. № 4; Бахтияр Табиев. Алматы, 2000.

Г.Ф.Вәлиева-Соләйманова.

**ТАБИЕВ** Фикрәт Әхмәтжан улы (4.3.1928, Рязань өлкәсендә Ермиш р-ны Әжи а. — 3.6.2015, Мәскәү), партия һәм дәүләт эшлеклесе, дипломат, икътисад фән. канд. (1955). Казан ун-тын тәмамлаганнан соң (1951), шунда ук политэкономика кафедрасында эшли. 1957–59 елларда КПССтың Татарстан өлкә ком-тында фән, мәктәпләр һәм мәдәният бүлгә мөдире, идеология буенча секретарь, 2 нче секретарь (1959 дан), 1 нче секретарь (1960 тан). 1979–86 да Әфганстан Демократик Респ-касында СССРның Гадәттән тыш һәм Вәкаләтле илчесе. 1986–90 да РСФСР МС рәисенә 1 нче урынбасары, 1992–93 та РСФСР ЮС каршындагы Федераль милек фонды рәисе. 1995 тән «Нефтек» холдинг компаниясенә баш киңәшчесе (Мәскәү).

Т. КПССтың Татарстан өлкә ком-ты 1 нче секретаре вазифасын башкарган еллар (1960–70 еллар) Татарстанның социаль-икътисади тормышында зур үзгәрешләр барган, Татарстан а.х. үсеш алган, заманча сәнәгый-индустриаль респ-кага әверелгән вакыт-ка туры килә. Бу дәвәрдә Казан органик синтез з-ды, илдә нефть химиясе сәнәгәтә өлкәсендә иң зур пр-тиеләренчә берсе — «Түбән-каманефтехим», Түбән Кама шин з-ды, КамАЗ пр-тиеләре комплексы, Икътисади ярдәмләшү советының Европа илләренә чыккан, 5 мең км дан артыкка сузылган, халыкара «Дуслык» халыкара магистраль нефтьүткәргече, Түбән Кама ГЭСы, Зәй ГРЭСы кебек сәнәгый житештерү гигантлары төзелә. Машиналар, самоләтлар, суднолар, приборлар төзелеше житди үсеш ала. Заманча алга киткән инфраструктуралы Чаллы, Әлмәт, Түбән Кама, Зәй, Жәлил шәһәрләре үсә.

Икътисади потенциалы ягыннан ТАССР кайбер союздаш респ-калардан (Молдавия ССРдан, Балтыйк буе респ-каларыннан һ.б.) күпкә алга китә. Татарстанда авыл торак пунктларын электрлаштыру, радиолаштыру һәм кинофикацияләштерү эшләре тәмамланып килә, авыл районнарын газлаштыру бунча зур эш башкарыла. 1970 тә ТАССРда еллык нефть чыгару күләме 100 млн. т була (илдә иң югары күрсәткеч, 1976 га кадәр саклана). Казанда яңа микрорайоннар төзелә, торак төзелеше үсеш ала, респ-каның кай-

бер районнарында үрнәк авыл торак пунктлары барлыкка килә: Биектау р-нында Шәпше авылы, Актаныш район үзәгә һ.б. Югары мәктәп, мәдәният, сәнгать, спорт тиз үсә. Н.К.Крупская исем. Ленинград мәдәният ин-тының (1969), Волгоград физкультура һәм спорт ин-тының (1975) һәм Мәскәү энергетика ин-тының (1976) Казан ф-лары ачыла, Казан ун-тының, Казан авиация, химия-технол. һәм вет. ин-тларының яңа корпуслары төзелә. Казанда Спорт сарае (1966), архит-расы һәм инженерлык чышелеше буенча уникаль цирк бинасы (1967), Химиклар мәдәният сарае (1968), Төзүчеләр мәдәният сарае (1972), Түбән Камада Нефтехимиклар мәдәният сарае (1966) һ.б. файдалануга тапшырыла. Шуның б-н бергә 1960–70 елларда милли мәктәпләрдә татар балаларын укытуга, халыкның көндәлек тормышында татар телен куллануга иттибар кими. Икътисад һәм мәдәният үсешендә югары казанышлары өчен Татарстан АССР Октябрь революциясе (1970) һәм Халыклар дуслыгы (1972) орденнары, берничә тапкыр КПСС УК, СССР МС һәм ВЦСПС күчмә Кызыл байраклары б-н бүләкләнә.

1979 ның декабрендә Т. СССРның Әфганстандагы Гадәттән тыш һәм Вәкаләтле илчесе итеп раслана. Ул дәвәрдә Әфганстанда идарә иткән Халык-демократик партиясе фракцияләренә йогынтылы лидерлары Хафизулла Әмин, Бабрак Кармаль һәм Нәжибулла житәкләгән эчке көчләр арасында хакимият өчен көрәш бара. Т. ил житәкчелеген Әфганстандагы сәясәт, хәрби һәм икътисади вазгыять турында төгәл һәм объектив мәгълүмат б-н тәэмин итә, әлегә дәүләтнең эчке тормышы һәм тышкы сәясәтә тотрыклылыгын тәэмин итү өчен кертелгән совет гаскарләренә чикләнгән контингентны житәкчелегә б-н эшлекле мөнәсәбәтләр урнаштыра, бер үк вакытта дәүләтара мөнәсәбәтләренә жайлауның катлаулы мәсьәләләрен хәл итә; 1981 нең 10 декабрендә Мәскәүдә дуслык һәм үзара ярдәмләшү турында ике яклы совет-әфган килешүенә кул куела. 1986 ның июлендә Т. РСФСР МС Рәисенә 1 нче урынбасары итеп билгеләнә; вазифасына туры китереп, аңа РСФСРда финанс-икътисад блогы һәм сәнәгый житештерү, милли мөнәсәбәтләр өлкәсендәгә мәсьәләләрен хәл итү жаваплылыгы йөкләнә. Т.ның әлегә эшчәнлек дөвәре ил тормышының социаль-икътисади нигезләрен тамырдан үзгәртеп кору вакытына туры килә.

Татарстан икътисади үсешә мәсьәләләренә, партиянең халык хужалыгы б-н идарә итү алымнарына, ил икътисадын камилләштерү һ.б. мәсьәләләргә багышланган хезмәтләр һәм басмалар авторы. 1959–80 дә ТАССР ЮС, 1962–79 да СССР ЮС депутаты, 1986–90 да СССР ЮС Президиумы әгъзасы, 1989–91 дә



Ф.Ә.Табиев.

СССР халык депутаты. 1961–90 да КПСС УК әгъзасы. Биш Ленин ордены, Октябрь Революциясе, Халыклар дуслыгы, «Татарстан Республикасы алдындагы казанышлары өчен» орденнары, кайбер чит илләр орденнары, медальләр б-н бүләкләнә. Казан (2008), Чаллы (2008) шәһәрләренә мактаулы гражданы.

Хезм.: Экономика: творчество плюс организация. М., 1967; Кладовая резервов. М., 1971; Экономика Татарии: Итоги и перспективы. К., 1972; Совершенствование форм и методов партийного руководства хозяйством в условиях развитого социализма. К., 1973; Проблемы экономики сельского хозяйства Татарии. К., 1975.

Әд.: Шафиков Я. Фикрәт Табиев. К., 2001; Казанский университет (1804–2004): Библиограф. словарь. К., 2004. Т. 3; Фикрәт Табиев. Судьба благодаря и вопреки. К., 2013.

Г.С.Сабиржанов.

**ТАБИЕВА** Динә Мөхәммәт кызы (2.10.1929, Казан), невропатолог, мед. фән. д-ры (1981), проф. (1982), ТАССРның атказ. табибе (1980). Ф.Ә.Табиевның хатыны. Казан мед. ин-тын тәмамлаганнан соң (1953), Казандагы дөвалау учреждениеләрендә табиб-терапевт булып эшли. 1960 елдан Казан ГИДУВының нерв авырулары кафедрасында, рефлексотерапия кафедрасын оештыручы һәм аның мөдире (1977 дән); СССРда беренче булып (1978), Т. башлангычында кафедра каршында рефлексотерапия стационары ачыла. 1982 дән Мәскәүдә: В.П.Сербский исем. Социаль һәм мэхкәмә психиатриясе федераль дәүләт учреждениесе дәүләт фәнни үзәгенә рефлексотерапия бүлгә мөдире; 1991 дән мэхкәмә экспертизалары бүлгәгендә әйдәп баручы фәнни хезмәткәр. 1976 да — Япониядә, 1983 тә — Кытайда, 1995 тә Вьетнамда фәнни команди-ровкаларда була. Хезмәтләре инә рефлексотерапиясенә (ИРТ) карый. Т. нерв системасы авырулары вакытындагы клиник-электрофизиологик бәйләнешләрнең кайбер аспектларын ачыклай; неврология һәм психиатриядә ИРТ куллануның методологик принципларын; алкоголизм очрагында ИРТның вегетатив тайпылышларга тәэсирен өйрәнә; төрле неврозлардан дөвалаганда дарусыз дөвалау ысулларын һәм дару матдәләрен комплекслы куллануны гамәлгә кертә һ.б. Уйлап табуга 2 авторлык таныклыгы бар. Россия рефлексотерапевтлар ассоциациясе вице-президенты (2006 дан). СССР ВДНХ-сының бронза медале б-н бүләкләнә. Казан мед. академиясенә мактаулы профессоры (2005 тән).

Хезм.: Ухоиглотерапия. К., 1976 (автордаш); Атлас иглорефлексотерапии. К., 1979; Иглотерапия. М., 1994; Практическая акупунктура. Смоленск, 1997; Руководство по иглорефлексотерапии. М., 2006; Иглотерапия: Интегративный подход. М., 2010.

**ТАБЫЛДИЙЕВ** Габбас (19 йөзнен 2 нче яртысы — 20 йөзнен 1 нче яртысы), график. «Ак юл» татар балалар ж-лында басылган рәсемнәр авторы (1913–16). Татар гиләсенә өйдәгә шөгылләрен чагылдырган, гади авыл интерьерын жентекләп күрсәткән «Һәркем үз эше белән мәшгуль» рәсеме б-н таныла (1913).



Г.Т а б ы л д и е в. «Бәркем үз эше белән мәшгуль». «Ак юл» журналындагы рәсем. 1913.

Әд.: Червоная С.М. Искусство Татарии: История изобразительного искусства и архитектуры с древнейших времён до 1917 года. М., 1987.

**ТАБЫШМАК**, татар фольклорының афористик жанры. Берәр әйбернең яисә күренешнең киная б-н сүрәтләнүгә әйтелгән мәгънәсен тиз табу сорала. Т.ларның барлыкка килү вакыты турында ышанычлы мәгълүмат юк. Т.ның бик борынгы фольклор жанрларынан булуы ихтимал. Т.ның барлыкка килүе хайваннар кешеләр телен аңлыйлар дигән ышануга нигезләнгән, теге яки бу сүзләрне әйтүне тыю (табу) б-н бәйлә. Табулаштырылган сүзләр табышмакта башка сүзләр б-н алыштырылган (поши — «мөгезбай», куян — «озын колак», аю — «камыт аяк»).

Татар Т.ларын: 1) чагыштыруга нигезләнгән; 2) метонимиягә нигезләнгән; 3) аваз ияртемнәренә нигезләнгән; 4) арифметик төрләргә бүлеп карыйлар. 1 нче төркем табышмакларда бер күренеш яисә предмет икенчесе б-н чагыштырыла (тавис кошы турында: «Үзе яшел чирәмдәй, койрыгы чиккән келәмдәй, чук-чуклы калфак кигән, безгә ерактан килгән»). 2 нче төркем Т.ларда предмет атамалары алар б-н эчке бәйләнеше булган сүзләр б-н алыштырыла (чабата турында: «Бер тычканга ике койрык»). 3 нче төркем Т.ларда аваз ияртемнәре кулланыла («Зыр-зыр түки, Зырмадай түки, Әләшки, пешки түки, Әләшки түтеки»; жавабы: тегермән тарту, иләктән иләү, бөлеш пешерү, ашау процессы). Арифметик Т.лар, кагыйдә буларак, күләмле һәм мазәкчән («Агачка уника карга кунган. Аучы килеп икесен аткан. Агачта ничә карга калган?»); жавабы: берәү дә калмый, — икесе егылып тоша, калганны очып китә).

Татар Т.ларындагы популяр образлар: кояш һ.б. күк жисемнәре, явым-тошемнәр, үсемлекләр һәм хайваннар образлары. Татар мифологиясе персонажлары — Алып, Аждаһа, Дио һ.б. да бар. Вакытлар үтү б-н, жанрның функцияләре һәм куллану даирәсе үзгәрә: Т. күңел ачу һәм тәрбия өлкәсенә, балалар фольклорына күчә. Татар Т.ларын Н.Исәнбәт, Х.Мәхмүтов өйрәнәләр.

Әд.: Татар халык табышмаклары. К., 1970; Татар халык ижаты: Табышмаклар. К., 1977; Мәхмүтов Х.Ш. Кечкенә дә төш кенә: Табышмакларның жанр үзенчәлекләре. К., 1980; Афористические жанры татарского фольклора: Дис. ... К., 1995.

Ф.И.Урманчиев.

**ТАВЛИН** Гурий Иванович (25.12.1925, Зәй урны Урта Багража. — 17.2.1998, Казан), язучу.

чы. ТРның атказ. мәдәният хезмәткәре (1996). 1946 елда Казан пед. ин-тына укырга керә. 1950 д. «советларга каршы пропаганда алып барганы өчен», 10 елга иргеннән мәхрүм ителә; 1954 тә азат ителә һәм аклана. 1955 тә Казан пед. ин-тын тәмамлый, район һәм респ-ка газеталары редакцияләрендә, Татарстан китап нәшриятында, Казан хроникаль-документаль фильмнар студиясендә эшли. 1972–92 д. Казан һәм Яшел Үзән урта мәктәпләрендә укыта. Әсәрләре вакытлы матбугат битләрендә 1950 еллар ахырында басыла башлый. «Сары яфраклар коела» (1960), «Төвәккәл таш яра» (1962), «Йолдызлар безгә янәшә» (1970) һ.б. новеллалар жьентыклары авторы. Т.га Сталин чоры репрессияләрен чагылдырган «Афәт» (1990–91) трилогиясе таньлу китерә. Бөек Ватан сугышында катнаша. Кызыл Йолдыз, Кызыл Байрак, 2 нче дәрәжә Ватан сугышы орденнары б-н бүләкләнә.

Әд.: Х у ж и н М. Сары яфраклар коелганда // Казан утлары. 2005. № 12.

**ТАВЫК ҮЛӘНӘ** (*Caltha*), казаякчалар семьялыгынан күпсәллек үләнчел үсемлекләр ыругы. 90 га якын төр билгеле, Евразиядә, Төньяк Америка, Австралиядә таралган. ТР терр-ясендә бер төр — гади Т.ү. (саз төнбоегы) (*C. palustris*) бар. Республиканың барлык районнарында очрый. Сазлыкларда, яр буйларында, сазлыклы болыннарда үсә. 15–50 см биеклектәге үсемлек. Тамыры жепсыман. Сабагы ботаклы, күтөркенә. Яфраклары куге яшел, ялтыравыклы, йөрәксыман, түбәнгеләре — саплы, өскеләре — утырма. Чәчәкләре эре, алтынсу-сары төстә. Жимеше — бик күп ялтыравыклы кара орлыклы эре табакча. Апрель–майда чәчәк ата. Жимешләре



Гади тавык үләнә (саз төнбоегы).

июнь—июльдә өлгәрә. Жир өсте өлешләрендә алкалоид, гликозид, каротин, С витамини бар. Халык медицинасында яфракларынан ясалган төнәтмәне матдәләр алмашы бозылганда, золотуха (төчә авыруы) вакытында, яфрак һәм чәчәк бөреләрен яра төзәтү чарасы буларак кулланыла. Жинелчә агулы үсемлек; мөгезле эре терлек агуланьырга мөмкин. Гади Т.ү.нең катмарлы чәчәкле культуралы сортларын декоратив үсемлек буларак үстерәләр. Баллы.

Әд.: Бакин О.В., Рогова Т.В., Ситников А.П. Сосудистые растения Татарстана. К., 2000.

**ТАВЫК ЧӨЧӘГЕ** (*Parnassia*), тавык чөчәгеләр семьялыгынан күпсәллек үләнчел үсемлекләр ыругы. Төньяк ярымшарның уртача һәм субтропик поясларында 55 төр бил-

геле. Саз Т.ч. (*P. palustris*) респ-каның барлык районнарында очрый. Дымлы һәм сазлыклы болыннарда, елга, инеш, чиймә буйларында үсә. 15–30 см биеклектәге үсемлек. Тамыры кыска, чук. Сабагы кырлы. Тамыры яфраклары таралгыда, сабак яфрагы бер, утырма, сабакны чорнап алган. Чәчәкләре берле, ак төстә, сабак очында урнашкан. Жимеше — күп орлыклы бер оялы ачылучан тартмачык. Июль–августта чәчәк ата. Орлыктан үрчи. Баллы, агулы үсемлек. Жир өсте өлешләрендә сапониннар, дуплау матдәләре, алкалоидлар бар. Халык медицинасында үлән төнәтмәсе тынычландыру, кан туктату, бөрештергеч һәм үт кудыру чарасы буларак кулланыла. ТРның Кызыл китабына кертелгән.

**«ТАВЫШ»**, атналык ижтимагый-сәясый газета. Социалист-революционерлар партиясенә татар ком-ты органы. 1907 елның 23 апреленнән августына кадәр Казанда татар телендә нәшер ителә, барысы 6 саны чыга. «Таң йолдызы», «Таң мәжмугасы» г-таларының дәвамчысы. Нашире Г.Мөхәммәтшин — М.Биккенин, 18 майдан — Х.Әбүзәров, фактик мөхәррир — Г.Исхакий. Актив авторлары арасында — Г.Кариев, С.Рәмиев, Г.Тукай, Ф.Туктаров. Чит илләр һәм гомумроссия хәбәрләре, жирле яңалыклар басыла, сәясый тематикага, татар теле һәм әдәбияты, мөгариф, театр мәсьәләләренә игътибар бирелә. «Татар газеталары» сәхифәсендә гомумән вакытлы матбугатка да, «Йолдыз», «Вақыт», «Борһане тәрәккый», «Дума» һ.б. газеталардагы аерым мәкаләләргә дә бәя бирелә. Июнь саны чыкканнан соң, редакциядә тентү уздырыла, тыелган басмалар табыла. Шуның б-н бәйлә рәвештә газета абыла.

**ТАГАЙ** авылы, Менделеев р-нында, Менделеев шәһәрнән 21 км көнбатыштарак, Юраш елгасы (Гуймань уң кушылдыгы) буенда. 2010 елда 86 кеше (татарлар) яши. Халкының төп шөгыле — кырчылык, терлекчелек. Клуб. 1680 нән Тагай Пүчинкәсе буларак билгеле. Рев-циягә кадәр чыганакларда Илга Юграж исеме б-н дә мәгълүм. 18 йөздә — 19 йөзнең 1 нче яртысында халкы дүләр крәстияннәре катлавына керә, игенчелек, терлек асрау б-н шөгыльләнә. 1859 елгы мәгълүматларга караганда, су тегермәне эшли. 20 йөз башында авыл жәмәгәтенә имана жире 1084,5 дис. тәшкил итә. 1921 г. кадәр Вятка губернасының Алабуга өязе Грахово волостенда, 1921 дән ТАССРның — Алабуга, 1928 дән Чаллы кантонында. 1930 ның 10 августынан — Бондюг, 1931 нең 20 гыйнварынан — Алабуга, 1935 нең 10 февраленнән — Бондюг, 1963 нең 1 февраленнән — Алабуга, 1985 нең 15 августынан Менделеев р-нында. Халык саны: 1859 да — 285, 1887 дә — 510, 1905 тә — 616, 1920 дә — 633, 1926 да — 656, 1938 дә — 517, 1949 да — 382, 1958 дә — 271, 1970 тә — 196, 1979 да — 150, 1989 да — 111, 2002 дә — 86 кеше.

**ТАГАЙ БӘК** (? — 1369 елдан соң), Алтын Урда бәге. Бәлжәмин шәһәре аксояклареннән; Бәлжәмин идарәчесе булуы ихтимал. 1361 елда, Алтын Урдада үзәк хакимият көчсезлән-

гән дәвердә, Мухша Олысын яулап ала. 1368 гә кадәр анда үз исеменнән ачка суктыра. 1365 тә Рязань кенәзлегенә һөжүм итә. Переяславль шәһәрән басып ала һәм яндыра; кайтканда, кенәз Олег Рязанский тарафыннан тар-мар ителә. Фаразланганча, 1367–68 еллар тирәсендә Мухша Олысын Мамай әмир буйсындыра. Т.б.нең аннан соңгы язмышы билгесез.

Әд.: Сафаргалиев М.Г. Распад Золотой Орды. Саранск, 1960; Федоров-Давыдов Г.А. Общественный строй Золотой Орды. М., 1973.

И.И.Измайлов.

**ТАГАШУР** авылы, Балтач р-нында, шәһәр тибындагы Балтач посёлогыннан 20 км төньяктарак, Көшкәт елгасы бассейнында урнашкан. 2010 елда 132 кеше (удмуртлар) яши. Халкының төп шөгыле — сарык асрау. Башлангыч мәктәп, клуб. 1768 дән соң нигез салына. 1860 елларга кадәр халкы дәүләт христианнаре катлавына керә, игенчелек, терлекчелек б-н шөгыльләнә. 1880 еллар уртасындагы көчле янгыннан соң, халкы күпләп күрше торақ пунктларга күченә. 1908 дә Т.да чиркәү-приход мәктәбе ачыла. Бу чорда авыл жәмәгатенә имана жире 734,6 дис. тәшкил итә. 1921 гә кадәр Вятка губернасының Малмыж өязе Чепья волостенда, 1921 дән ТАССРның Арча кантонында. 1930 ның 10 августыннан — Түнтәр, 1932 нең 2 мартыннан — Балтач, 1938 нең 4 августыннан — Чепья, 1958 нең 16 июленнан — Балтач, 1963 нең 1 февраленнан — Арча, 1965 нең 12 гыйнварыннан Балтач р-нында. Халык саны: 1795 тә — 25, 1811 дә — 74 ир-ат; 1897 дә — 71, 1905 тә — 256, 1920 дә — 333, 1926 да — 266, 1938 дә — 340, 1949 да — 142, 1958 дә — 147, 1970 тә — 156, 1979 да — 141, 1989 да — 122, 2002 дә — 129 кеше.

**ТАЖУРҖИНА** Зөлфия Әлделхак кызы (26.6.1932, Түбән Новгород өлкәсенә Сафажай а.), философ, филос. фән. д-ры (1992), проф. (1993), Мәскәү ун-тының атказ. профессоры (2005). Мәскәү ун-тын тәмамлаганнан соң (1955), Таулы Алтай пед. ин-тында эшли. 1958 елдан Эстарлетамак урта мәктәбенә тарих укытучысы (БАССР). 1965 тән Мәскәү ун-тының дини фәлсәфә һәм дин белеме кафедрасында. Хезмәтләре жәмгыятьнең рухи тормышына, тарихка, атеизм эволюциясенә карый.

Хезм.: Буржуазный атеизм в прошлом и настоящем. М., 1976; Исследование проблем истории атеизма за десять лет в СССР (1967–1977) // Вестн. Моск. ун-та. Сер. 7. Философия. 1977. № 6; Актуальные вопросы истории атеизма. М., 1979; Идеи свободомыслия в истории культуры. М., 1987.

**ТАЖДАРОВА** (псевд., чын фамилиясе Әхмәдуллина) Нәгыймә Әхмәдулла кызы (25.5.1888, Казан губ., Казан өязе Кече Аты а., хәзер Арча р-ны Утар-Аты а. — 16.3.1947, Казан), драма актрисасы, ТАССРның халык (1939), РСФСРның атказ. (1940) артисты. Г.Кариев шәкерте. Сәхнә эшчәнлеген 1915 елда «Сәйяр» труппасында башлап жибәрә, Рокья, Зәйнәп («Тигезсезләр», «Яшьләр», Ф.Әмирхан), Салиха («Яшә, Зөбәйдә, яшим мин!», С.Рәмиев), Елена («Ванюшин балалары», С.А.Найдёнов), Полина («Мещаннар», М.Горький) кебек зур рольлар башкара. Ак-



Н.Ə.Таждарова.

триса Галиябану (шул исем. әсәр буенча, М.Фәйзи) ролендә, тормыш шартлары йогынтысында тыныч һәм хәйләсез кызда тәваккәллек һәм рухи ныклык кебек сыйфатлар барлыкка килүен яктыртып, характерның күпкырлылыгын гәүдәләндерә. 1917–19 да — Оренбург шәһәрәндәге «Ширкәт» труппасында, 1919–20 дә — Бозаулык шәһәрәндәге фронт театрында, Кызыл Армия агитпоездларындагы һәм Төркестан фронты частыларындагы театр бригадаларында уйный. 1920 дә Ташкент татар театрында, 1921 дә Казанда 1 нче урнак татар театры составында, 1922–26 да Уфада Татар-башкорт театрында, 1926 дан Татар акад.



Н.Ə.Таждарова Нәгыймә ролендә («Яшь гомәр», Г.Коләхмәтов).

театрында. Т.ның бу чордагы рольләре арасында рев-ция идеяләренә тугры разведчик кыз Сәгыйдә («Күмелгән кораллар», Н.Такташ), Айсылу («Наёмщик», Т.Гыйззәт), Татьяна («Разлом», Б.А.Лавренёв), Оксана («Әскадра һәлакәте», А.Е.Корнейчук) һ.б. була. Әлеге образлар аркылы актриса характерларның психол. тирәнлеген үсептә гәүдәләндерә. Т. башкаруында йомшак холькылы, зыялы Татьяна рев-ция куйган максатларга ирешүдә газаплы авыр юл үтә; комиссар Оксана образы нык ихтыяр көчә, көчле дисциплина, кырыслык б-н сугарылган. Гөлниса («Ташкыннар», Т.Гыйззәт) ролендә Т. жәберләнгән хатын-кыз язмышын тормышчан итеп гәүдәләндерә. Актриса, әлеге образга индивидуаль якын килеп, аны төгәл, һәркемгә таныш сыйфатлар б-н тулыландырып, аңа гумуми мәгънә сала. Т. шу. Һажәр («Ямьсез тормыш», Ф.Сәйфи-Казанлы), Жәмилә («Бәхетсез егет», Г.Камал), Ләйлә («Миркәй белән Айсылу», Н.Исәнбәт), Фатыйма («Тукай», Ә.Фәйзи), Сажидә («Шәмсекамәр», М.Әблиев), Хөбәйбә («Мақтаулы заман», Т.Гыйззәт), Марья Антоновна («Ревизор», Н.В.Гоголь), Аксинья, Юлия («Урман», «Төшемле урын», А.Н.Островский), Амалия («Юлбасарлар», Ф.Шиллер) рольләрен дә уңышлы башкара.

Әд.: Илялова И. Г. Камал театры артистлары = Артисты театра им. Г. Камала. К., 2005; Еники А. Н. Таждарова. К., 1957.

И.И.Илялова.

**ТАЖЕТДИН** Тәлгать Сафа улы (12.10.1948, Казан), дин һәм жәмәгать эшлеклесе. «Мир Араб» мәдрәсәсен (Бохара ш., 1973), «әл-Әзһәр» ислам ун-тын (Каһирә ш., 1978) тәмамлый. 1978–1980 елларда — Мәржани мәчете имам-хатибы (Казан ш.). 1980 нән СССРның Европа өлеше һәм Себер мөселманнары Диния нәзарәте рәисе һәм мөфти. Бер үк вакытта, 1990 нан, Мөселман оешмаларының тышкы элементлар ассоциациясе рәисе, шәех әл-ислам — ислам динне башлыгы дәрәжәсенә лаек була. СССРның Европа өлеше һәм Себер мөселманнары Диния нәзарәте Россия һәм БДБның Европа илләре мөселманнары Узәк Диния нәзарәте итеп үзгәртелгәннән соң (1994), Т. югары мөфти булып сайлана. РФ Президенты каршындагы дини берләшмәләр б-н үзара бәйләнешләр Советы (1995 тән), Россия Динара совет Президиумы әгъзасы (1998 дән). РФ мөселманнарының ЮНЕСКО, «Ислам конференциясе» оешмаларының, мөселманнарның Европа лигасындагы рәсми вәкиле буларак, Т. РФ мөселманнарын башка илләрдәге мөселманнар б-н якынайтуга йогынты ясый, РФдә дин нәр һәм милләтләр арасындагы мөнәсәбәтләргә яхшыртуга, ислам доньясында Россиянең уңай образы формалашуға ярдәм итә. Почёт, Дуслык, Рус православие чиркәвенә Мәскәү кенәзе Изге Даниил орденнары, медальләр б-н бүләкләнә.

Әд.: Силантьев Р.А. Ислам в современной России: Энцикл. М., 2008.

**ТАЖЕТДИН бинә ГАБДЕРРӘШИТ ИШТИРӘКҖИ** (5.1.1768, Самара губ., Бөгелмә өязе Түбән Иштирәк а. — 12.4.1841, Вятка губ., Малмыж өязе Түбән Сасна а.), дин эшлеклесе, шагыйрь, хатгата. Түбән Иштирәк авылы мәчетендә мулла, 1794 елның сентябреннән Түбән Сасна авылы мәдрәсәсендә имам һәм модәррис. Берничә, ши. Ә.Курсавинның рациональ карашларына каршы булган кулъязма трактатлар авторы. Р.Фәхретдин сүзләренә караганда, төрле авторларның 40 тан артык китабын күчереп язган. Р.Фәхретдиннең «Асар» (Оренбург, 1904) хезмәтенә кертелгән шигъри формадагы ике хаты сакланган.

Әд.: Фәхретдин Р. Асар. К., 2006.

А.М.Ахунов.

**ТАЖЕТДИН бинә ЮНЫС әл-БОЛГАРИ** (12 йөзнен 2 нче яртысы — 13 йөзнен 1 нче яртысы), болгар галиме. Хәзер Гыйрак терр-ясенә кергән Мосул шәһәрәндә яшәгән; фармакогнозия (дарулар белеме) өлкәсендә зур белгемгә ия. «*әт-Тирьяк әл-кәбир*» («Агуланулардан көчле дәва») трактаты авторы (1220–21 елларда Мосулда язылган). Ә.Б.Халидов аны «Мохтәсар фи мәгърифәт әл-әдвия» («Гади дарулар турында трактат»), Мосул, 1219; 1222 дәге күчермәдә сакланган, Төркиянең Маниса шәһәрәндә сакланган) хезмәте авторы Тажетдин бинә Мөхәммәд Гали бинә әл-Хөсәен әл-Болгари б-н тинләштерә. Галим сүзләренә караганда «ул хәлифәләр дәүләтенә үзәк өлкәләре аксәяк мөселман



таблрәре б-н аралаша». Т.б.Ю.әл-Б. хезмәт-ләрән күчереп язучылар аңа карата «абруйлы галим», «үз заманы уникалы», «ул дәвердә бердәнбер», «патшалар һәм солтаннар сөеклесе» сүзләрен кулланалар.

Әд. к. «Әт-Тирьяк әл-Кәбир» мәкаләсен.

**ТАЖЕТДИНОВ** Әнәс Габдулла улы (23.2.1927, Чаллы кантоны Югары Налим а. — 25.6.1990, Казан), хакимият эшлеклесе, тарих фән. канд. (1971), ТАССРның атказ. юристы (1987). Казан ун-тын тәмамлыгы (1956). 1956–57 елларда Саба р-ны Икшермә МТСы партия ком-ты секретаре. 1957–58 дә КПССтың Саба райкомы бүлек мөдире, 1958–59 да секретаре, 1962–63 тә КПССтың Балтач райкомы 1 нче секретаре. 1962–63 дә КПССтың Татарстан өлкә ком-ты инструкторы, 1963–71 дә бүлек мөдире урынбасары. 1971–87 дә ТАССР юстиция министры. Т.ның хезмәтләре Татарстан партия оешмасының авылда мәдәни төзелешне оештыру мәсьәләләренә багышлана. 1980–85 тә ТАССР ЮС депутаты. Ике «Почёт билгесе» ордены, медальләр б-н бүләкләнә.

Хезм.: Великий Октябрь и культурная революция в Татарии. К., 1967; Культура села. К., 1968; За высококую культуру села. К., 1974.

**ТАЖЕТДИНОВ** Минсәет Тимергали улы (18.2.1960, Чуаш АССРның Батыр р-ны Чкалов а.), спортчы (грек-рим көрәше), Россиянең атказ. спорт остасы (2005). Спорт б-н 1973 елдан урта мәктәптә шөгыльләнә башлый; тренерлары — К.К.Иосыпов, Н.М.Алиев, 1977 дән — А.И.Винник (Ульянов ш.), А.Г.Мазур. СССР (1984), Европа (1984) чемпионы. СССР беренчелендә (1981), И.Поддубный истәлегенә халыкара турнирларда (1985–86), Румыния (1979, 1981), Болгария (1983–84), Чехословакия (1984), Норвегия (1984–85), Германия (1985), Швеция (1985–86) турнирларында, Дөнья кубогына ярышларда (1984) жиңүче. СССР, Европа, дөнья чемпионатларында көмеш медаль (1985), СССР халыклары спартакиадасында (1983), СССР чемпионатында (1986) бронза медаль ала. 1977 дән Ульянов шәһәрәндә яши.

**ТАЖЕТДИНОВ** Рәфыйк Зәкәрия улы (19.1.1961, Чүпрәле р-ны Иске Кәкерле а.), балалайкачы, педагог, ТРның халык артисты (2011). 1988 елда Казан мәдәният һәм сәнгать академиясен тәмамлыгы, 1987 дән шунда ук укыта. РФдә (Мәскәу, С.-Петербург һ.б.) һәм чит илләрдә (Көнбатыш Европа, Төньяк Африка илләре һ.б.) актив концерт эшчәнлеген алып бара, телевидение һәм радиода яздыра, аудио-, видеодисклар чыгара. Бөтенроссия халык инструментларында башкаручылар конкурсы (Магнитогорск, 1980), Германия (Клингенталь ш., 1993), Италия (Кастельфидардо ш., 1994), Франциядә (Андрезье-Бутеон ш., 1994) узган халыкара конкурслар (ш.и. Гран-при, алтын медальләр) лауреаты. Т.ның башкаруы югары профессиональгә, виртуозлыгы, көчле эмоциональгә һәм образлылыгы б-н аерылып тора. Репертуардагы балалайка өчен язылган барлык әсәрләренә дә (ш.и. үз әсәрләрен һәм көйләрен) башкара.

**ТАЖЕТДИНОВ** Ринат Арифжан улы (1.1.1938, Чүпрәле р-ны Кече Чынылы а.), драма актёры, ТАССР, РСФСРның халык артисты (1973, 1982). 1961 елда М.С.Щепкин исем. Югары театр уч-шесен (Мәскәу) тәмамлыгы һәм Татар акад. театрында эшли башлый. Дивана («Ай тотылган төндә», М.Кәрим, 1965), Ильяс («Гүзәлем Әсәл», Ч.Айтматов, 1966; ТАССРның Г.Тукай исем. Дәүләт бүлгә, 1967) кебек беренче рольләреннән үз үзен геройларының эчке дөньяларына тирәнтен үтәп керергә, теге яки бу персонажның күпкырлы характерын нечкә тоемларга һәм дөрес гәүдәләндерергә сәләтле актёр буларак таныта. Ильяс образында Т. аның яшьлек кызулыгын да, үз-үзенә ышанганлыгын, саф, чиста мөхәббәт, мөлаемлыгын, шул ук вакытта үжәтлеген, усаллыгын, ярсуын, рухи талчыгуын, үз хатасын танудан туган әрнү хисен оста гәүдәләндерә. Инсаф («Әни килде», Ш.Хөсәенов, 1970) ролен темперамент б-н башкара;



Р.А.Тажетдинов Ильяс ролендә («Гүзәлем Әсәл», Ч.Айтматов; сулда — Н.Гәрәева).

Чешков («Чит кеше», И.М.Дворецкий, 1973) образында тышкы басынкылык һәм тыйнаклык артында яшеренгән эчке ялкынны, Искәндәр («Хуш, Назлыгөл!», М.Байжиев, 1968) образында шәхеснең әхлакый яктан таркалу процессын, Эзоп («Кол», Г.Фигейредо, 1967) образында ирек өчен тормышынны да аямаска әзер булу омтылышын тиешле югарылыкта яктарта. Истә калырлык сәнгатьчә чаралардан кыю файдаланучы киң диапазонна ия актёр буларак, Т. көчле драматик рольләренә дә (Надир мөхдүм — «Сүнгән йолдызлар», К.Тинчурин, 1971), сатирик рольләренә дә (Баһави — «Һижрәт», Н.Исәнбәт, 1980) бертигез дәрәжәдә ышандырырлык итеп башкара. М.Жәлил («Моңлы бер жыр», Т.Миңнуллин, 1981) образын «фикерләр драмасы» стилистикасында сөхнәгә чыгара: шагыйрьнең кияренке һәм дәвамлы фикерләү эшчәнлеген уңышлы гәүдәләндерә. Т. тудырган Карандышев («Бирнәсез кыз», А.Н.Островский, 1983) образы үзчәлекле укылышы б-н аерылып тора: геройның, такәббер рәвештә үз-үзенә гашыйк



Р.З.Тажетдинов.



Р.А.Тажетдинов.

булып һәм горур кыяфәттә масаеп йөрүеннән алып, өметсез төшенкелеккә бирелүгә кадәр барып жигүе эзлекле үстерелә. Актёрның трагик Мирвәли («Өч аршын жир», А.Гыйләжөв, 1987), поэтик Галимулла («Хушыгыз!», Т.Миңнуллин, 1993), эпик Идгәй (шул исем. әсәр буенча, Ю.Сафиуллин, 1994), мөгһнәсез Әнвәр («Мин төш күрдәм», З.Хәким, 2000), сәеррәк Сократ («Баскетболист», М.Гыйләжөв, 2002) образлары тирән психологизм б-н сугарылган, аларның кылган гамәлләренә эзлеклек хас. Т.ның зур рольләре арасында ш.у. Кол Гали (шул исем. әсәр буенча, Н.Фәттах), Тартюф (шул исем. әсәр буенча («Суган сүфье»), Ж.Б.Мольер), Салих («Үзәң хыянәт итсәң», Д.Вәлиев), Гыйльманов («Миңләкәл», М.Әмир), Абдулла Акчурин, Хәлиул-ла, Нурғали, Нурғазиз («Без китәбез, сез каласыз», «Илгизәр+Вера», «Шулай булды шул», «Дивана», Т.Миңнуллин), Хәнәви («Күрәзәчә», З.Хәким), Ногман, Марат, Әнәс Әдрәсович («Мөхәббәт турында сөйләшкән», «Әрем исе», «Бабайлар чуагы», И.Зәйһиев), Чабар («Кара чикмән», Г.Хугаев), Клотальдо («Тәкъдир», П.Кальдерон), Бессеменов («Өзелгән өмет», М.Горький) һ.б. бар. Театр эшлекләре берлегенә Татарстан бүлгә рәисе (1988–2011). ТАССРның Г.Тукай исем. Дәүләт бүлгә (1967), СССР Дәүләт бүлгә (1986), РФ Театр эшлекләре берлегенә «Алтын битлек» («Золотая маска») Милли бүлгә (2015), М.Сәлиманов исем. Респ-ка бүлгә (2015) лауреаты.

Әд.: Ильялова И. Г. Камал театры артистлары = Артисты театра им. Г.Камала. К., 2005; Народные артисты. К., 1980.

И.И.Илялова.



Р.А.Тажетдинов: 1. Карандышев («Бирнәсез кыз», А.Н.Островский); 2. Идгәй (шул исем. әсәр буенча, Ю. Сафиуллин) рольләрендә.

**ТАЖЕТДИНОВА** Гыйззениса Гайнетдин кызы (1894, Казан губ., Казан өязе Татар Әйшәсе а. — 5.12.1969, Казан), Казан губернасында хатын-кызлар хәрәкәтен оештыручыларның берсе. 1917 елга кадәр бертуган Кәримовлар басмаханәсендә эшли. 1917 дә Казан солдаткалар берлегенә мөселман хатын-кызлар бюросы эгзасы һәм рәисе. 1918 нең жәндә Коммунистлар отряды сафларына керә, Казан КОМУЧның Халык армиясе гаскәрләре тарафыннан яулап алынганнан соң, В.М.Азин отрядында була, яралылар өчен госпиталь оештыруда катнаша. Шәрәк халыклары коммунистлар оешмаларының Бөтенроссия съезды делегаты (Мәскәү, ноябрь 1918). 1920 еллар башында Татарстан авылларында жирле хакимият органнарын оештыру б-н шөгыльләнә. 1920 еллар уртасында Шәрәк халыклары коммунистлар ун-тында (Мәскәү) укый, кайтканнан соң Казан совет партия мәктәбендә укыта. 1925 тән ВКП(б)ның Татарстан өлкә ком-тында хатын-кызлар б-н эшләрү бүлегенә мөдире. «*Азат хатын*» ж-лын чыгаруда башлап йөрүче. Эшче хатын-кызларның 1 нче һәм 2 нче Бөтенроссия съездларында катнаша (Мәскәү), аларда К.Цеткин һәм Н.К.Крупская б-н очраша. 1930–50 елларда Казан шәһәр советы башкарма ком-ты рәисе урынбасары булып, партия һәм совет органнарында, халык мэгарифе системасында, кәсепчелек кооперациясендә эшли. Хезмәт Кызыл Байрагы ордены, медальләр б-н бүләкләнә.

Әд.: Д и б а е в а М. Тажетдинова Гиззениса Гайнетдиновна // Борцы за счастье народное. К., 1983. Кн. 2.

**ТАЖИБАЕВ** Марат (19.2.1940, Казакъстан ССРның Кызыл Урда өлкәсе Казалы ш.), гамәли-бизәләш сәнгате рәссаме, нәкышчы. Ш.Руставели исем. Ашхабад сәнгать үч-щесен (1960), В.И.Мухина исем. Ленинград югары сәнгать-сәногать үч-щесен (1969) тәмамлый. Рәссамнар берлеге (1988), халыкара «ITNET» текстиль берләшмәсе (АКШ, 1991), «Текстиль-Дизайн» ассоциациясе (С.-Петербург, 1993) эгзасы, С.-Петербургта яши. 1969–92 елларда сәнгать фондында эшли. Т. — әйдәп баручы гобелен осталарының берсе, табигый материалларны (йон, мамык) кулдан туку техникасында, ясалма киезләрне аппликацияләү, катнаш һ.б. техникада башкарылган сюжетлы келәмнәр авторы. Аның гобеленнары ритмик динамика, кинәяле сәнгать теле, контрастлы төсләр гаммасы, композицияләрдәге чынбарлыктагыча сурәтләнүнең абстракт һәм схематик алымнарға каршы куелуы б-н аерылып тора: «Ел фасыллары» циклы (1980 еллар), «Су энергиясе» (1987), «Евразия» (1993), «Инфляция» (1994), «Музыкаль пауза» (1995), «Ике тоткын», «Сәламәтлек саклау министрлыгы китәп» (икесе дә — 1996), «Жигди фикерләр», «Төслә фикерләр» (икесе дә — 2001), «Үзәнлек бүләкләре» (2004), «Ялангач кыз» (2005), «Карбызлы натюрморт» (2007), «Хәтер чоңгылы» (2009). Батик техникасында башкарылган панно, театр һәм интерьер пәрәләр авторы: «Конструктив шәһәр» (1990), «Күгәрчен» (1991) һ.б. Т. нәкыш портретлары: «РФнең халык артисты В.Татосов» (2008),



М. Т а ж и б а е в. «Су энергиясе» триптихы. Үзәк өлеше. Гобелен. Йон. Шома тукыма. 1987. Саян-Шушенский ГЭСының конференц-залы.

«РФнең атказанган рәссамы Ә.Зарипов», «Композитор С.Осколков» (икесе дә — 2009); пейзажлар: «Грибоедов каналы» (2005), «Картиналар йорты. Ораниенбаум» (2008); натюрмортлар: «Көз», «Керәч һәм жиләк-жимеш» (барысы да — 2008); жанрлы картиналар: «Алло! Элемтә музеймы?» (2007); рәсемнәр (күмер, карандаш): «А.Заславский портреты», «Сугыш фәзасы» (икесе дә — 2007) ижат итә.

Шәһәр — Манежда Петербург рәссамнары (1994 тән); бөтенроссия — гамәли-бизәләш сәнгате (Мәскәү, 2008); халыкара — гобеленнар күчмә күргәзмәсе (АКШ, 1992), ел саен үткәрелә торган «Сергей Осколков һәм аның дуслары» сәнгать фестивале (С.-Петербург, 2003 тән); бөтентатар — «Татарг» (С.-Петербург—Казан, 1991), «Казанның 1000 еллыгы» (С.-Петербург, 2005), С.-Петербургтагы татар милли-мәдәни автономиясе рәссамнарының «Рәссамнар — шагыйрьләргә» (2006) күргәзмәләрендә катнаша. Шәхси күргәзмәләре Лунд (Швеция, 1992) һәм С.-Петербург шәһәрләрендә (2008, 2009, З.Ревчук б-н берлектә) үткәрелә. Әсәрләре С.-Петербург тарихы музейнда, А.С.Попов исем. Үзәк элемтә музейнда (С.-Петербург), «Казан» милли мәдәният үзәгендә, Анкоридж шәһәренә Тарих музейнда (АКШ), Россия һәм чит илләрдәге шәхси тупланмаларда саклана. 2006–07 дә ижат иткән гобеленнар сериясе өчен С.Анең дипломы б-н бүләкләнә (2009).

Әд.: В а л и е в а С о л ъ м а н о в а Г. Күгәрчен гөрлидер // Казан утлары. 1993. № 5; Artindex.



М. Т а ж и б а е в. «Музыкаль пауза». Гобелен. Йон. Мамык. Шома тукыма. 1995.

Художники Петербурга: Каталог-справ. СПб., 2003; Ё ж и к о в Д. Andante, Andante // Новый Мир Искусства. 2000. № 4.

Г.Ф.Валиева-Солэйманова.

**ТАЖИЕВ** Рәфкәт Минһаж улы (1.5.1943, Бондиог р-ны Бәзәкә а.), хирург-онколог, мед. фән. д-ры (1998), проф. (1998), ТРның атказ. табибе (1995), ТРның атказ. фән эшлеклесе (2004). Проф. М.З.Сигал шәкерте. Казан мед. ин-тын тәмамлаганнан соң (1966), Чуаш АССРның Яльчик үзәк район хастаханәсендә баш табиб булып эшли. 1969 елдан Казан мед. академиясенә хирургия һәм онкология кафедрасында (бүленеп: 1971–81 дә Респ-ка онкология диспансерында абдоминаль һәм торакаль онкология бүлегенә мөдире), 1993 тән каф. мөдире, 1998 дән каф. профессоры. Хезмәтләре яман шеш авырларын дөвалауда хирургия ысулларын камилләштерү мәсьәләләренә карый. ТР Дәүләт бүлегенә лауреаты (2011), ТР Саламәтлек саклау министрлыгының «Ел табибе — Ак чәчәкләр» Респ-ка бүлегенә лауреаты (2013). Медальләр б-н бүләкләнә.

Х е з м.: Озонотерапия в раннем послеоперационном периоде при хирургическом лечении рака лёгкого // Казан. мед. журн. 2000. № 4 (автордаш); Опыт лечения первично-множественного базально-клеточного рака кожи глицифоновою мазью // Вопр. онкологии. 2002. № 6 (автордаш); Рак пищевода: хирургическое и комбинированное лечение // Рос. онкологический журн. 2002. № 1 (автордаш).

Әд.: Профессор Тазиев Рафкат Мингазович // Казан. мед. журн. 2003. № 3.

**ТАЖИЕВ** Фаиз Сәләхетдин улы (7.5.1941, Тымьтык р-ны Күк Тәкә а.), агроном, СССР Дәүләт бүлегенә лауреаты (1984), ТРның атказ. а.х. хезмәткәре (2000). Минзәлә совхоз-техникумын тәмамлый (1970). Азнакай р-нында механизатор (1963 елдан), бригадир (1970 тән), «Авангард» к-зында (1990 нан), «Яланкул» а.х. житештерү кооперативында (1992–2005) баш агроном булып эшли. Дәүләт бүлегенә бөртекле культуралардан югары уңыш алганы өчен бирелә. СССР ВДНХсының ике көмеш, бер бронза медале б-н бүләкләнә.

**ТАЖИЕВ** (Tazieff) Нарун Нәкыйп улы (11.5.1914, Варшава — 2.2.1998, Париж), Бельгия һәм Франция геологы, вулканолог, дәүләт эшлеклесе, проф. (1973). Льеж ун-тын тәмамлый (Бельгия; 1944). Катанга (Бельгия Конгосы) аккурташ рудникларында эшли. 1952–62, 1972–81 елларда Франция Милли фәнни-тикшеренү һәм вулканология үзәгендә (Париж), директор (1972 дән). 1962 дә Италиядә Вулканология милли ин-тын оештыра. 1984–86 да Франция премьер-министры каршында дәүләт секретаре, бер үк вәкытта Париж Жир физикасы ин-тында бүлек жетәкчесе, 1988–95 тә Вулкан хәвәф-хәтәрләре югары ком-ты президенты. Хезмәтләре вулканология, сейсмология, геология, минерал. өлкәләренә карый. Планета вулканнары турында фильмнар авторы. Т. дөньяның төрле төбәкләрендәге вулканнарны өйрәнә, вулкан магмасы төрләрен һәм Жир өслегендә вулканнарның урнашу закончалыкларын билгели. Каршылык хәрәкәтендә катнаша

(1940–44). 1989 елда «Елның иң яхшы француз» дигән исемгә лаек була.

Хезм.: Вулканы. М., 1963; Запах серы. М., 1980; На вулканах Суффриер, Эребус, Этна. М., 1987.

**ТАЖИЕВА** Клара Сабир кызы (25.6.1941, Узбекстан ССР, Әндижан ш.), музыка белгече, ТРның атказ. сәнгать эшлеклесе (1991). Композиторлар берлеге әгъзасы (1989). 1968 елда Казан консерваториясен тәмамлый. 1969–79 да ТАССР МС каршындагы Радио һәм телевидение дәүләт ком-тының муз. мөхәррире, 1979–81 да ТАССР Композиторлар берлегенә жаваплы сәркәтибе, 1981–97 да Татар филармониясенә лектор-музыка белгече. Респ.-каның муз. культура эшлекләренә багышланган күп кенә радиоташырулар, циклы «Музыкаль Татарстан» («Музыкальный Татарстан»), «Композиторлар белән очрашулар» («Встречи с композиторами»), «Күңелле баскычлар» («Весёлые ступеньки») радиоташыруларын алып бара, радио-концерт программалары төзи, Татар радиосы фондлары өчен ТАССР композиторларының яңа муз. әсәрләрен яздыруны оештыра. Концертлар алып баручы буларак таныла. Композитор М.Мозафаровның тормышын һәм ижатын өйрәнә. Матбугатта муз. сәнгатьнең актуаль проблемаларын яктый.

Хезм.: Башка берни дә кирәкм. К., 2006; Мансур Музафаров. К., 1993; Рустем Яхин: материалы, письма, воспоминания. К., 2002 (автордаш).

*Ф.И.Салитова.*

**ТАЖИЕВА** Миңнесәгыйрә Тажи кызы (6.8.1936, Минзәлә р-ны Күзкәй а. — 3.1.2009, Тукай р-ны Татарстан пос.), зоотехник, Соц. Хезмәт Герое (1971), ТАССРның атказ. терлекчесе (1985). Минзәлә совхоз-техникумын тәмамлый (1973). 1953–75 елларда Тукай р-нының «Татарстан» с-зында эшли: сыер савучы, зоотехник (1972 дән). 1975–91 да «Сосновоборский» дунгызчылык комплексында: терлек азыгы лаб-ясе модире, репродукция фермасының 1 нче участок башлыгы (1978 дән), зоотехник-селекционер (1989 дән). Т. һәр сьердан уртача еллык савымны 2391 кг нан (1966) 3890 кг га (1970) житкерүгә ирешә. 1969 да «Районның иң яхшы сыер савучысы» дигән мактаулы исемгә лаек була. 1986–90 да Т. житкәлгән участкага дунгызлардан 124,4 мең үрчем, 5170 т артым алына. Герой исеме а.х. житештерүендә, игенчелек һәм терлекчелек продукциясе сатуның бишьеллык (1966–70) планын үтәүдә ирешкән уңышлары өчен бирелә. Ленин ордены, медальләр, ш.и. СССР ВДНХсының алтын һәм көмеш медальләре б-н бүләкләнә. Респ.-каның Ленин юбилей Хезмәт Даны китабына (1970), КПССтың Татарстан өлкә ком-ты, ТАССР МС, Профсоюзларның Татарстан өлкә советының Мактау китабына (1985) кертелгән.

Әд.: Белокопытов В. Тазеева Миннисагира Тазеевна // Герои Социалистического Труда Татарии (1938–1978): Док. очерки. К., 1980; Герои Социалистического Труда и полные кавалеры ордена Трудовой славы — наши земляки. К., 2003.

**ТАЖИК ЕРМАГЫ** («Тециклик ров»), тирән чокыр; башка мөгълүматларга караганда, Казан кальгасы терр-ясендәге ясалма саклану корылмасы. 21 йөз башы археол. мөгълү-

матлары буенча (А.Г.Ситдыйков), ермак 10–11 йөзләрдә барлыкка килгән һәм хәзерге Казан Кремле терр-ясендә болгарлар яшәгән торулкның коньяк чиге булып торган. Киндәге 14 м чамасы, тирәнлеге 4 м чамасы булган, аның төньягында керу капкалары б-н ур сузылган. 15 йөз уртасына ермакның тирәнлеге кимеп, 3 м га, соңрак 1,5 м га калган. Т.е. атамасы Никон елъязмасында, «Казан шәһәрәнең 1565–1568 еллардагы писцовый кенәгәсе»ндә, ш.у. кенәз А.М.Курбский истәлекләрендә очрый; Урта Азиядән, Персиядән, Әрмәнстаннан килгән көнчыгыш сәүдәгәрләрен аңлаткан «тажик» сүзеннән килеп чыккан (сәүдәгәрләрнен йортлары ныгытма терр-ясендә ермак янында урнашкан, алар үзләре «Гостинный двор»да сәүдә иткәннәр). 1552 елда әлеге сәүдәгәрләрнең казанлылар б-н бергә шәһәрне камап алган рус гаскәрләренә каршы сугышуы мөгълүм. 18–21 йөзләрдәге Казан тарихчылары арасында Т.е.ның урыны турында уртақ фикер юк. С.М.Шпилевский, П.Е.Заринский, Н.Я.Агафонов фикеренчә, ул хәзерге Спас манарасы каршында булган, әлеге галимнәр аны олы ермак (аның аркылы 19 йөздә күпер салына) б-н тиңләштерәләр (ермак 20 йөздә күмелә, аның эзләре шәһәр хакимияте бинасы каршындагы 1 Май майданында һәм Бауман урамына төшү урынында күренә). Н.Ф.Калинин ермак соңрак төзелгән Киприан һәм Устиния чиркәүләре тирәсеннән, Казан кальгасының Олы һәм Төмән капкалары анынан сузылган дип исәпли. А.Г.Ситдыйков һәм Р.И.Солтанов фикеренчә, ермак Благовещение соборы янындагы хәзерге сквер буйлап урнашкан. Алар фарзаларын алга сөргәндә археол. казу эшләре нәтижәләренә таяналар, казулар барышында корылмалар комплексы табыла, аны Колшәриф мәчете калдыклары дип уйлыйлар. Никон елъязмасында мәчет Т.е.ннан ерак түгел: шәһәрне штурмлаган вакытта христианнар «Колшәриф мәчете янына, Тажи ермагы янына» якынлашалар диелә. Ул урындагы зур сугышта сугышчылар, шәкертләр, Колшәриф сәд үзе дә һалак була. Т.е.ның урыны турындагы бәхәсләр Казан кальгасында берничә ермак булуы б-н аңлатыла. Үзенә язмаларында кенәз А.М.Курбский Арча кыры ягынан казып кереп шартлатылган урында «казан патшасының үз дайрәсе б-н якынча ярты шәһәрне (кальганы) калдыруы һәм Т.е.нда ныклап урнашуы... шәһәрнең ике өлеше, тигезлектәге кебек, тауда урнашкан, ә өченче өлеше бик түбәндә, укында кебек. Ә аркылы, ярты шәһәргә диярлек, Болактан башлап, шәһәрнең иң түбән өлешенә кадәр зур ермак» булуы турында яза. Димәк, Т.е. калгада, топ мәчет анында урнашкан була. Соңгы тапкыр ермак исеме «Казан шәһәрәнең 1565–1568 еллардагы писцовый кенәгәсе»ндә искә алына, аның урыны Кремльнен Преображение (конбатышта) һәм Дмитрий (көнчыгышта) капкалары арасында дип күрсәтелә. П.Е.Заринский аңлатуынча, Дмитрий капкасы «Архиерей йорты һәм Консистория арасында» була. 16 йөз ахырында, Фёдор Иоаннович патшалык иткән дәвердә, тузган агач диварларга алмашка



М.Т.Тажиева.

Кремльдә таш диварлар төзелеше алып барыла һәм Благовещение соборы янындагы терр-я төзекләндерелә, Т.е. күмелә.

Әд.: Калинин Н.Ф. Казань, К., 1955; Султанов Р.И. Историческая география Казани (город и его предместья в XVI–XVII веках). К., 2004; Знаменитые люди о Казани и Казанском крае. К., 2005; Ситдыйков А.Г. Казанский кремль: Ист.-археол. исслед. К., 2006.

*М.В.Недорезов.*

**ТАЗ** (пеләш, хәйләкәр), татар халык әкиятләре персонажы. Тылсымлы («Батыр егет»; «Таз — патша кыявә») һәм гайлә-көнкүреш («Хәйләкәр Таз») әкиятләрендә очрый. Т. — уңай персонаж, зирәк һәм хәйләкәр. Вакытлар үтү б-н, мазәкләр персонажына әверелә: ахмаграк итеп күрсәтелә. Казакълар (Тазша) һәм Алтай халыклары (Тас-Таракай) фольклорында да очрый.

Әд.: Татар халык ижаты: Әкиятләр: 3 китапта. К., 1977–81; Исторические корни волшебной сказки. Л., 1946.

*Ф.И.Урманчеев.*

**ТАЗАЧИШМӘ** авылы, Сарман р-нында, Сарман авылынан 20 км коньяк-көнбатыштарак, Камышлы елгасының (Минзәлә елгасының сул кушылдыгы) уң кушылдыгы буенда. 1925–26 елларда нигез салына. Оешкан көннән ТАССРның Чаллы кантоны Сарман волостенда. 1930 ның 10 августынан Сарман р-нында. Халык саны: 1926 да — 104, 1938 дә — 166, 1949 да — 160, 1958 дә — 121, 1970 тә — 105, 1979 да — 49, 1989 да — 12 кеше; 2002 дә даими яшәүчеләр юк.

**ТАЗЮКОВ** Фәрук Хәснетдин улы (7.1.1951, Казан), теоретик механика өлкәсе галиме, техник фән. д-ры (2001). 1973 елда Казан ун-тын тәмамлый. 1973–82 дә — Казан авиация ин-тында, 1982–89 да — «Вакууммаш» ФЖБдә, 1989 дан РФА КГҮдә: Физика-техника ин-тында (1989–91), Механика һәм машиналар төзү ин-тында (1991–97) эшли. 1997 дән Казан технол. ун-тында, теоретик механика һәм материаллар каршылыгы кафедрасы профессоры (2001 дән). Хезмәтләре физик-химик гидродинамикага, теоретик һәм гамәли реологиягә карый. Фәнни-тикшеренү нәтижәләре ТРның химия һәм нефть химиясе пр-тиеләрендә гамәлгә кертелгән. Уйлап табуга 3 авторлык таныкылыгы бар.

Хезм.: Theoretical and experimental investigation of rarefied gas flow in molecular pumps Systems // Vacuum in Forschung und Praxis. 1995. V.7. № 1 (автордаш); Surface Migration of Oil in Vacuum Systems // Vacuum in Forschung und Praxis. 1996. V.8. № 2 (автордаш); Flow Structure in Special Channel Having Step and Obstacle // Fluid Flow Research: Turbulence and Applied MHD. 1998. V.182 (автордаш).

**ТАИРОВ** Наил Измаил улы (2.2.1952, Ульянов өлкәсенң Барыш р-ны Калны а.), тарихчы, тарих фән. д-ры (2012), ТРның атказ. мәдәният хезмәткәре (2002). Ульянов пед. ин-тын тәмамлый (1973). 1973–75 елларда Ульянов өлкәсе мәктәпләрендә тарих укытучысы. 1978 дән Казан мәдәният һәм сәнгать ин-тында. Хезмәтләре татар зыялылары, Идел буе һәм Урал алды татар эшмәкәрләренң сәүдә-сәнгать, хәйрия һәм иганәчелек эшчәнлегә тарихына (19 йөзненң 2 яргысы — 1917) карый.

Хезм.: Акчурины. К., 2002; Организационно-методический опыт кафедры истории Отечества и зарубежных стран: Пособие для преподавателей вузов. К., 2010 (автордаш).

**ТАИС**, к. *Татарстан интеллектуаль милек агентлыгы*.

«ТАИФ», күп тармаклы, интегральләштерелгән компанияләр төркеме (КТ), ТРда иң зур һәм РФдә иң зурларның берсе. 1991 елда нигезләнгән «Казан» ФЖБ жирлегендә 1995 тә «Т.» АЖ буларак оештырыла. 2015 тә финанс, техника, технология, идарә мөнәсәбәтләрендә үзара тыгыз бәйләнгән 54 бүлендек һәм байле компанияләре берләштерә (эшлүчеләрненң гомуми саны 43 меңнән артык). «Т.»ның төп эшчәнлек төрләре: нефть һәм газ эшкәртү, нефть химиясе һәм химия сәнгатье, энергетика (29 компания, ш.и. «ТАИФ-НК», «Түбәнкаманефтехим», «Казаноргсинтез», «Л.Я.Карпов исем. химия заводы», «Түбән Кама 3 нче монтаж идарәсе» АЖләр), төзелеш һәм төзелеш материаллары житештерү (6 компания, ш.и. «ТАИФ-СТ», «Казан силикат стена материаллары заводы», «Керамика-Сервис» ЖЧЖләр), телекоммуникацияләр, масс-медиа, комплекслы хезмәт күрсәтүләр һ.б. (15 компания, ш.и. «ТВТ», «Яңа гасыр» телерадиокомпанияләре, «ТАИФ-Арт», «Кекин йорты» АЖләр, «Карсар» ЖЧЖ), инвестицияләр һәм финанс (6 компания, ш.и. «ТАИФ», «ТАИФ-Инвест» АЖләр, «ТЕЛЕКОМ-Менеджмент», «ТАИФ-Финанс» ЖЧЖләр).

«Т.» ТР һәм РФ икътисады өчен өстенлекле эһәмияткә ия зур инвестиция программаларын гамәлгә ашыра (үз ачкалары һәм әйдәп баручы Россия һәм халыкара кредит учреждениеләреннән алынган ачкалар хисабына); дөнья стандартларына туры килгән аңа төр продукция һәм хезмәт күрсәтүләр



«ТАИФ» ААЖненң Казандагы төп бинасы.

булдыручы югары технологиялә инновацион проектлар эшли һәм гамәлгә кертә; пр-тиеләрненң агымдагы эшчәнлегә б-н идарә итә, аларны финанслый һәм үстерә; социаль җаваплылык б-н бизнес алып бара.

Нефть-газ химиясе өлкәсендә «Т.» ТРда нефть-газ химиясе комплексын үстерүненң Президент программасы нигезендә углеводород чималын тирантен эшкәртү буенча зур масштаблы инвестиция проектларын тормышка ашыра. 1997–2009 да «ТАИФ-НК» АЖ 3-длары комплексы төзелә (эшлүчеләр саны 2,7 меңнән артык), аларда нефть, газ конденсаты, табигый битумнар эшкәртелә, Евро-4 халыкара экология стандартларына туры килгән автомобиль бензиннары һәм дизель ягулыгы (ельна 3 млн. т га кадәр), нефть химиясе өчен чимал (2 млн. т), авиакеросин (600 мең т), юллар салу өчен битум (120 мең т) һ.б. чыгарыла. «ТАИФ-НК» респ-када беренче тапкыр нефтьне тираннен эшкәртә башлай, «Т.»ның нефть химиясе пр-тиеләре өчен иң зур чимал бирүчеләрненң берсе булып тора. РФ нефть эшкәртү тармагы житештергән гомуми продукция күләмендә: турыдан-туры куылган бензинның 10%, дизель ягулыгының 2,9% ы, автомобиль бензинның 1,5% ы «ТАИФ-НК»га туры килә.

2003–08 да «Казаноргсинтез» АЖне стратегик үстерү программасы кысаларында линияләп полиэтилен, поликарбонатлар житештерү һәм бисфенол-А синтезләү башлана (икесе дә — Россиядә бердәнбер). 2005–09 да «Түбәнкаманефтехим» АЖдә полипропилен, полистирол (Россиядә иң эреләр), полиэтилен житештерү жайга салына, бутил һәм галобутилкаучуклар чыгару куәте артырыла, газ турбиналы электр энергиясе жайланмасы куела. РФ нефть химиясе тармагы житештергән гомуми продукция күләмендә: полиэтиленның — 51% ы, полистиролның — 70% ы, полипропиленның — 33% ы, поликарбонатның — 100% ы, синтетик каучукларның 57,6% ы «Т.»ка туры килә. 2006 да Л.Я.Карпов исем. химия з-дында заманча нәтижәле жылылык изоляцияләү материала-

лы (экструдирланган пенополистирол) житештерү сафка кертелә.

Мәгълүмат технологияләре һәм телекоммуникацияләре өлкәсендә «Т.» КТ пр-тиеләре, 1990 еллар ахырыннан башлап, респ-ка терр-ясенң күпчелек өлешен колачлаган күчмә «Сантел» кәрәзле элемтә чөлтәрен булдыра, «Казанның мультимедиа чөлтәре» проекттын гамәлгә ашыра, Казанда 2 һәм Бөгелмәдә 1 цифрлы АТСны сафка кертә, «Яңа гасыр» телерадиокомпаниясе жирлегендә респ-ка телерадиоташпыруларының зур масштаблы системасы (ш.и. спутниклы) оештырыла. Хезмәт күрсәтүләр һәм сәүдә тармагында Казанда «Пирамида» мәдәни-күпчәләчү комплексы ачыла (2002), федераль эһәмияткә ия *Кекин йорты* мәдәни мирас объекты реставрацияләнә һәм реконструкцияләнә (2000–04). Яңа төзелгән сәнгать һәм граждандык объектларының зур күпчелеген «Т.» КТнен төзелеш пр-тиеләре сафка бастыра. Алар ш.у. *Тузган торакны бетерү программасын* һ.б. социаль эһәмияткә ия программаларны гамәлгә ашыруга зур өлеш кертә, Казанда Балалар клиника-диагностика үзәген (2001), ТР буенча Эчке эшләр министрлыгы биналары комплексын, ш.и. ТР Юл хәрәкәте иминлегә дәүләт инспекциясе бинасын (2005), ТР Пенсия фонды бинасын (2005), Чирәмдәге хоккей үзәген (2007), Казан, Бөгелмә һәм респ-каның башка шәһәрләрендә күп кенә зур сәүдә-күпчәләчү үзәкләрен төзеп, файдалануга тапшыралар.

«Т.»ның финанс өлкәсендә мөһим чараларына «Казаноргсинтез» АЖ акцияләрен халыкара фондлар базарына чыгаруны (1999), РФ Саклык банкы б-н «Казаноргсинтез» АЖне стратегик үстерү программасын финанслау (840 млн. доллар күләмендә) буенча килешү төзүне (2004), 4 млрд. сумлык «ТАИФ-Финанс» ЖЧЖ облигацияләрен чыгаруны (2006), «ТАИФ-НК» АЖ өчен 500 млн. доллар күләмендә ING Bank N.V.дан (Нидерланд) кредит алуны (2008) керттергә мөмкин.

2013 тә сәнәгий максатлардагы 129 бина (гомуми мөйданы — 198253 м<sup>2</sup>) файдалануга тапшырыла, дизель ягулыкны гидроочистарту (елга 2 млн. т), газ эшкәртү (елга 140 млн. м<sup>3</sup>), кирпич житештерү (елга 5 млн. данә) куәтләре сафка баса.

«Т.» КТнен гомуми кереме 2014 тә — 461,9 млрд. сум, 2015 тә 524,2 млрд. сум тәшкәл итә. Төрле дәрәжәдәге бюджетларга һәм бюджеттан тыш фондларга 63,3 млрд. сум салымнар һәм җыямнар жиберелә. Төп фондларга 69,5 млрд. сумлык инвестиция кертелә.

«Т.» КТ пр-тиеләре («ТАИФ-НК» АЖ бензин з-ды, «ТАНЕКО» АЖ нефть эшкәртү з-длары комплексының беренче чираты, тоташ металл кордлы шиннар з-ды (барысы да — Түбән Камада), «ИНВЕНТ» компанияләр төркеменң кабель, электр техникасы һәм торбалар продукциясен житештерүче з-длары, «Нэфис» компанияләр төркеменң май экстракцияләү һәм май з-длары (барысы да — Казанда) һ.б.) — дәрәжәле халыкара, бөтенроссия һәм респ-ка бүлкләре, конкурс һәм күргәзмәләре лауреатлары; күп ке-



Түбән Кама нефть эшкәртү заводы. Гомуми күренеше.

рыла, газ турбиналы электр энергиясе жайланмасы куела. РФ нефть химиясе тармагы житештергән гомуми продукция күләмендә: полиэтиленның — 51% ы, полистиролның — 70% ы, полипропиленның — 33% ы, поликарбонатның — 100% ы, синтетик каучукларның 57,6% ы «Т.»ка туры килә. 2006 да Л.Я.Карпов исем. химия з-дында заманча нәтижәле жылылык изоляцияләү материала-

нә хезмәткәрләр дәүләт бүләкләренә лаек була.

Әд.: Татарстан: Спец. вып., посвящ. «ТАИФ», 2006. № 10.

**ТАЙШЕВ** Марсель Мазһар улы (2.1.1943, Сарман р-ны Сарман а.), мәдәният эшлеклесе, тарих фән. канд. (1984), ТРның атказ. мәдәният хезмәткәре (1992). Казан химия-технол. ин-тын (1967), КПСС УК каршындагы Ижтимагый фәннәр академиясен (Мәскәү, 1984) тәмамлый. 1967–71 елларда Казан органик синтез з-дының ВЛКСМ ком-ты секретаре. 1971–72 дә ВЛКСМның Казан шәһәре Ленин райкомы секретаре. 1972–73 тә ВЛКСМның Татарстан өлкә ком-ты секретаре. 1973–78, 1984–85 тә КПССның Татарстан өлкә ком-тында мәдәният бүлеге мөдире урынбасары. 1978–81 дә Татарстан мәдәният хезмәткәрләре профсоюзлары өлкә ком-ты рәисе. 1985–99 да ТРның мәдәният министры. 1999–2005 тә ТР Премьер-министры киңәшчесе. Язмалары Татарстанда сәяси мәдәният формалашу мәсьәләләренә багышлана. 1985–90 да ТАССР ЮС депутаты. «Почёт билгесе» ордены, медальләр б-н бүләкләнә.

**ТАЙГУЖА** авылы, Менделеев р-нында, Менделеев шәһәрненән 26 км төньяк-көнчыгыштарак, Дөреш елгасы буенда. 2010 елда 160 кеше (татарлар) яши. Халкының төп шөгыле — кырчылык, мөгезле эре терлек асрау. Тулы булмаган урта мәктәп, мәдәният йорты, китапханә. 1680 нән мәгълүм. Рев-циягә кадәр чыганаclarда Кече Дөреш исеме б-н дә билгеле. 18 йөздә — 19 йөзгә 1 нче яртысында халкы дәүләт крәстияннәре катлауына керә, игенчелек, терлекчелек б-н шөгыльләнә. 20 йөз башында мәчет, мәктәп (1841 дә ачыла), су тегермәне, ашык саклау-сату кибете була. 19 йөз ахырында авыл жәмәгәтенә имана жире 1644,2 дис. тәшкил итә. 1921 гә кадәр Вятка губернасының Алабуга өязе Күрәк волостенда, 1921 дән ТАССРның — Алабуга, 1928 дән Чаллы кантонында. 1930 ның 10 августынан — Бондюг, 1931 нең 20 гыйнварынан — Алабуга, 1935 нең 10 февраленән — Бондюг, 1963 нең 1 февраленән — Алабуга, 1985 нең 15 августынан Менделеев р-нында. Халык саны: 1795 тә — 80 ир-ат; 1836 да — 275, 1859 да — 389, 1870 тә — 432, 1887 дә — 699, 1905 тә — 937, 1920 дә — 946, 1926 да — 959, 1938 дә — 770, 1949 да — 704, 1958 дә — 504, 1970 тә — 431, 1979 да — 236, 1989 да — 187, 2002 дә — 196 кеше.

**ТАЙДУЛА** бикә (? — 1360 тирәсе), ханбикә. Алтын Урда ханы *Жанибек*, аның үлемәннән соң — *Нәүрүз хан хатыны*. Православие руханиларына хәерхаллык күрсәтә; митрополитлар Иоанн (1347), Феогност (1351) һәм Алексийга (1354) ярлыклар биргәнлеге мәгълүм. Нәүрүз ханны тәхеттән төшергәндә һәлак була. Кайбер фаразлар буенча, Тула шәһәрненән килеп чыгышы Т. ханбикә исеме б-н бәйле.

**ТАЙСИН** Әнвәр Сафа улы (10.10.1920, Пермь губ., Пермь өязе Куян а. — 29.5.2010, Казан), географ, педагог, пед. фән. д-ры (1999). Пермь пед. ин-тын тәмамлый (1947). 1948–2009 елларда Казан пед. ин-тында

(2005 тән — Татар гуманитар-пед. ун-ты, 2010 нан Казан ун-ты), физик геогр. һәм геол. каф. профессоры (1999 дан); бер үк вакытта, 1993–97 дә, ТР ФАнен Татар энциклопедиясе ин-тында геогр. һәм геол. бүлеге мөдире. Хезмәтләре Идел-Кама саклаулыгы ландшафтларын, күлләр эволюциясен, аларның эрозия-аккумулятив процесслар йогынтысында хәзерге үзгәрешләрне өйрәнүгә карый. Т. Казан тирәсендәге күлләрнең морфологик һәм морфометрик характеристикасын эшли. Урта мәктәпләр өчен «Татарстан географиясе» («География Татарстана») дәреслеге (20 дән артык басмасы дөнья күрә, 1961–2009), ТР мәктәпләрендә укытуның төбәк принципларын тормышка ашыру буенча уку-укыту методик ярдәмлекләре авторы. Татар энциклопедиясенә Генераль лөгатылган һәм сүзлеген эшләүгә зур өлеш кертә, Татарстан географиясенә караган күп кенә мәкаләләр авторы. Бөек Ватан сугышында катнаша. 1 нче һәм 2 нче дәрәжә Ватан сугышы, Кызыл Йолдыз орденнары, медальләр б-н бүләкләнә.

Х е з м.: О влиянии рельефа на природные территориальные комплексы Раифы // Тр. Волжско-Камского гос. заповедника. 1972. Вып. 2; Озёра Приказанского района, их современные природные и антропогенные изменения. К., 2006; Раифский лес в составе бореальных лесов Евразии. К., 2008.

**ТАЙСИНА** Эмилия Әнвәр кызы (10.4.1951, Казан), философ, лингвист, филос. фән. д-ры (1994), проф. (1996). РФнең Мактаулы югары һөнәри белем бирү хезмәткәре (2008). ТРның фән һәм техника өлкәсендә Дәүләт бүлеге лауреаты (2014). 1973 елда Казан пед. ин-тының (хәзер Казан (Идел буе) федераль ун-ты) чит телләр ф-тын тәмамлый, шунда ук эшли. Бер үк вакытта, 2000 нән, Казан энергетика ун-тында коммуникацияләрнең теоретик нигезләре каф. мөдире. Хезмәтләре лингвосомиотика, гносеология (танып белү теориясе), социаль филос. һәм социол., коммуникацияләр теориясе өлкәләренә карый.

Х е з м.: Философские вопросы семиотики: Гносеологические аспекты. К., 2003; Очерки новой гносеологии: В 4 ч. К.—СПб., 2009–2014.

**ТАЙСУГАН** авылы, Әлмәт р-нында, Әлмәт шәһәрненән 14 км көньяк-көнчыгыштарак, Дала Зәе елгасы буенда. 2010 елда 1229 кеше (татарлар) яши. Халкының төп шөгыле — кырчылык, мөгезле эре терлек асрау. Урта мәктәп, мәдәният йорты, китапханә. Мәчет. 18 йөз башында нигез салына. 18 йөздә — 19 йөзгә 1 нче яртысында халкы асабалар, типтәрләр һәм дәүләт крәстияннәре катлауларына бүленә, игенчелек, умартачылык, сәүдә, төрле кәсеп б-н шөгыльләнә. 20 йөз башында Т.да 2 мәчет (1931 һәм 1939 га кадәр эшли), мәдрәсә, мәктәп, кыз балалар мәктәбе (1883 тә ачыла), 2 су тегермәне, бакалея кибете эшли. Тайсуган мәдрәсәсе 18 йөз — 20 йөзләр башындагы иң атаклы мөселман уку йортларының берсе була, анда *Батырша* һ.б. күренекле дин эшлекләренә белем ала. 1910 елгы мәгълүматларга караганда, авыл жәмәгәтенә имана жире 2815 дис. тәшкил итә. 1920 гә кадәр Самара губернасының Бөгелмә өязе Микүлин волостенда, 1920 дән ТАССР-

ның Бөгелмә кантонында. 1930 ның 10 августынан Әлмәт р-нында. Халык саны: 1746 да — 46, 1762 дә — 67 ир-ат; 1795 тә — 394; 1816 да — 539, 1859 да — 1163, 1889 да — 1450, 1897 дә — 1775, 1910 да — 2008, 1920 дә — 2282, 1926 да — 2258, 1938 дә — 1909, 1949 да — 1514, 1958 дә — 1558, 1970 тә — 1506, 1979 да — 1249, 1989 да — 1014, 2002 дә — 1170 кеше.

**ТАЙСУГАНБЫ** Габдрахман Туймөхәммәд угылы (1691, хәзерге Сарман р-ны Мортыштамак а. — 1763 елдан соң, хәзерге Әлмәт р-ны Тайсуган а.), дин эшлеклесе, шагыйрь. Тайсуган авылы мәдрәсәсенә житәкчесе һәм мөдәррисе. Күпсанлы шәкертләре һәм дөвәмчылары була. Шигъри ижатыннан *касыя* дә жанрында язылган бер шигъре билгеле. Ул беренче мәртәбә Р.Фәхретдиннең «Асар» хезмәтендә дөнья күрә (Оренбург, 1904). Р.Фәхретдин мәгълүматларына караганда, 1728 дә Т. балаларына, туганнарына һәм шәкертләренә васыять яза. Анда ул дини һәм дөньяви мәсьәләләргә карата үзенең киңшләрне биреп калдыра: фән б-н шөгыльләнәргә, туганнарны хөрмәт итәргә, тату яшәргә, бер-берләренә ярдәмләшәргә, наданнар б-н аралашмакка өнди. Хатта буларак та билгеле.

Әд.: Фәхрәддин Р. Асар. К., 2006.

А.М.Ахунов.

**ТАЙТОЯК** (*Asarum*), кирказончалар сыймагыныннан мәңге яшел күпьяллык үләнчел үсемлекләр ыругы. 100 гә якын төре билгеле, Төньяк ярымшарның уртача поясында таралганнар. ТР терр-ясендә бер төре — Европа Т.ы (*A. europaicum*) бар; барлык районнарда да очрый. Киң яфраклы һәм ылыслы-киң яфраклы урманнарда үсә. 5–10 см биюлектәге үсемлек, шунурсыман шушыма тамырчалы һәм шушыма ботаклы, ботак очларында озын саплы, кара яшел төстөгә өсте ялтыравыклы һәм аскы ягы кыска төкчәле 2 яфраклы, формасы буенча тоякны хәтерләтә (исеме шуннан). Яфраклары яшел килеш кышлый. Чәчкәләре коңгырт яшел төстә, берле, иенке кыска сапларда утыралар. Жимеше — күп орлыклы, алты оялы түгәрәк тартмачык. Үсемлектән борыч исе килә, шунлыктан хайваннар аны бик ашамый. Майда чәчәк ата. Жимешләре июндә өлгерә. Орлыктан үрчи. Тамырчасында, тамыр һәм яфракларында алкалоид, гликозид, эфир мае, органик к-талар бар. Халык медицинасында тамырча һәм тамырларынан ясалган төнәтмәсе кыстыргыч, кақырык куптару, бәвел кудыру чарасы буларак кулланыла. Агулы декоратив үсемлек.



Европа тайтоягы.

**ТАЙЧИНОВ** Марат Гали улы (10.1.1930, БАССРның Әлшәй р-ны Гайныямак а.), педагог, пед. фән. д-ры (1987), проф. (1992), БРның атказ. фән эшлеклесе (1995). Башкорт

пед. ин-тын тәмамлаганнан соң (1950), БАССР урта мәктәпләрендә укытучы, директор булып эшли. 1968 елдан СССР ПФАнең фәнни тикшеренүләрен координацияләү советы гыйльми секретаре. 1976 дан СССР ПФАнең һөнәри юнәлеш һәм хезмәткә өйрәтү фәнни-тикшеренү ин-тында (Мәскәү), 1977 дән СССР ПФАнең Гомуми һәм пед. психол. фәнни-тикшеренү ин-тында, 1992 дән РФ Мәгариф министрлыгының Милли проблемалар ин-тында, 1999 дан РФ Фән һәм мәгариф министрлыгының Гомуми белем бирү ин-тында (хәзер Мәгарифне үстерү ин-ты). 2002 дән Урта һөнәри белем бирүне үстерү проблемалар ин-тының пед. һәм тәрбия психологиясе каф. мөдире, 2007 дән Мәскәү Мәгариф департаментының һөнәри белем бирү буенча укыту-методик үзәгендә баш белгеч. Усмерләрен һәм яшьләрен шәхес үсеше проблемаларына, милли үзәк тәрбияләү һәм этник мәдәният формалаштыруга караган хезмәтләр авторы.

Х э з м.: Проблемы формирования нравственного сознания и поведения подрастающего поколения. А.-А., 1975; Воспитание и самовоспитание школьников: Книга для учителя. М., 1982; Личность и её становление. Киев, 1990 (автордаш); Формирование личности учащихся на духовно-нравственных ценностях народа. М., 1999; Традиционные ценности народов России и их интеграция в современной системе образования. Нижнекамск, 2006.

**ТАКМАК**, татар муз.-поэтик фольклор жанры; кызу темп б-н башкарыла торган, күбрәк мөхәббәт турында, еш кына ижтимагый эчтәлекле, рифмалашкан кыска (гадәттә, 4 юлык) жыр. Т.ларның барлыкка килүе һәм таралышы халык горейф-гадәтләре, йолалары (аеруча туй йолалары), бәйрәмнәр һәм яшьләр уеннары б-н бәйлә. Уен («Ай, йолдызым», «Көймә килә, көймә килә» һ.б.) һәм бию («Әнисә», «Әпипә», «Бие, бие, Хәйбулла» һ.б.) төрләренә бүленәләр. Уен Т.лары 1930–40 елларда авылларда киң таралган була. Бию Т.лары хәзерге вакытта да бик популяр. Т.ларны Н.С.Исәнбәт, И.Н.Надыйров, Р.Ф.Ягьфәров һ.б. жый һәм өйрәнә.

Әд.: Б ә д и г ы й Х. Халык әдбияты: Табышмаклар, такмаклар, такмазалар. К., 1913; И с ә н б ә т Н. Балалар фольклоры. К., 1941; Ф ә й з и Ж. Халык жәүһәрләре. К., 1971; Татар халык ижаты: Йола һәм уен жырлары. К., 1980; Я г ь ф ә р о в Р. Татар халкының уен фольклоры. К., 2002.

И.Н.Надыйров.

**ТАКМАКЛАП ЕЛӘУ**, фольклор жанры. Татар такмаклап елавының (елау-сыктау), гадәтгә, кайбер вариацияләр б-н тотрыклы поэтик тексты бар; сирәгрәк — импровизацияләнгән поэтик әсәр. Иң күпсанлы төркемне туй Т.еллары тәшкил итә, аларда кияүгә биреләсе кыз туган йортынан аерылды сагышын белдерә. Туй Т.еллары мишәрләрдә («Кычкырыгыз миңа: «Таң кучат»; «Китәмен дә инде, китәмен»), керешеннәрдә («Тудыкайлар») бик аһәңдә һәм тирән эмоциональ көчкә ия. Татарларда женаза сыктаулары юк дигән фикер татар фольклористикасында озак яши.

Ф.С.Баязитованың 1980–90 еллардагы экспедицияләре аларның Себер һәм Әстерхан татарларында, татарлашкан мордваларда барлыгын ачыклай. Кайвакыт Т.еларның эчтә-

леге ислам рухы б-н сугарылган (үлгән кешегә Аллаһның рәхмәте яусын, урыны оймакта булсын дип теләүләр); аларның кайберләре төнгә укыла торган мөселман догалары б-н тәңгәл килә.

Әд.: М ө х ә м м ә т ж а н о в Р. Туй йола поэзиясе // Татар әдбияты мәсьәләләре. Уфа, 1972; Татар халык ижаты: Йола һәм уен жырлары. К., 1980; М ә һ д и е в М.С. Йола фольклоры // Фольклор жанрларын система итеп тикшерү. К., 1987; Б а я з и т о в а Ф.С. Татар халкының бәйрәм һәм көчкүреш йолалары. К., 1995; У р м а н ч е Ф. Идегәй. Нурсолтан. Сөембикә. К., 1997; Казанская история. М.—Л., 1951.

Ф.И.Урманчеев.

**ТАКОВАР** авылы, Буа р-нында, Буа шәһәрненнән 33 км көньяк-көнбатыштарак, Ульянов өлкәсе б-н чиктәш урнашкан. 2010 елда 235 кеше (чуашлар) яши. Халкының төп шөгыле — кырчылык, мөгезле эре терлек асрау. Башлангыч мәктәп, клуб, китапханә. 18 йөздә нигез салына. 1720 еллардан халык дөләт крәстияннәре катлавына керә, 1835–1860 та Удел ведомствосы карамагында; игенчелек, терлекчелек б-н шөгыльләнә. 20 йөз башында Т.да чиркәү-приход мәктәбе, 4 сүдә-сәнәгать йорты була. Бу чорда авыл жәмәгатенең имана жире 566,4 дис. тәшкил итә. 1920 гә кадәр Сембер губернасының Буа өязе Борындык волостенда, 1920 дән ТАССРның Буа кантонында. 1930 ның 10 августынан — Буа, 1935 нең 10 февраленнән — Будённий, 1957 нең 29 ноябреннән — Чынлы, 1959 ның 12 октябреннән Буа р-нында. Халык саны: 1859 да — 187, 1897 да — 494, 1913 тә — 591, 1920 да — 646, 1926 да — 687, 1938 да — 769, 1949 да — 665, 1958 да — 716, 1970 тә — 622, 1979 да — 590, 1989 да — 311, 2002 да — 293 кеше.

**ТАКСИ**, к. *Шәһәр транспорты*.

**ТАКТАЛАЧЫК** авылы, Актаныш р-нында, Актаныш авылынан 14 км көнбатыштарак, Шәбәз елгасы бассейнында урнашкан. 2010 елда 832 кеше (татарлар) яши. Халкының төп шөгыле — кырчылык, мөгезле эре терлек, сарык асрау. Урта мәктәп, мәдәният йорты, китапханә. Мәчет. 1702 дән мөгълүм. Рев-циягә кадәрге чыганақларда Югары Такталачык, Иске Такталачык исемнәре б-н дә билгелә. 18–19 йөzlәрдә халык асабалар һәм типтәрләр катлавына бүленә, игенчелек, терлекчелек, он тарту б-н шөгыльләнә. 1773–75 еллардагы *Крәстияннар кузгалышында* Е.И.Пугачёв ягында сугышалар. 20 йөз башында Т.та волость идарәсе, полиция уряднигы фатиры урнаша; 2 мәчет, мәктәп, мәдрәсә, земство хастаханәсе, 8 жил тегермәне, бакаләя, ашлык саклау-сату кибетләре эшли. Бу чорда авыл жәмәгатенең имана жире 13644 дис. тәшкил итә. 1920 гә кадәр авыл Уфа губернасының Минзәлә өязе Шәррип (Такталачык) волостенда, 1920 дән ТАССРның Минзәлә кантонында. 1930 ның 10 августынан — Актаныш, 1963 нең 1 февраленнән — Минзәлә, 1965 нең 12 гыйнварынан Актаныш р-нында. Халык саны: 1747 да — 27 ир-ат (типтәрләр), 1795 тә — 422, 1834 тә — 792 (асабалар); 1859 да — 1507, 1870 тә — 1545, 1884 тә — 1805, 1897 да — 1996, 1906 да — 2473, 1920 да — 2115, 1926 да — 2272, 1938 да — 1781, 1958 да — 1153, 1970 тә — 1256,

1979 да — 1164, 1989 да — 1000, 2002 да — 828 кеше.

**ТАКТАЛАЧЫК КОМПЛЕКСЫ** (археол.), Актаныш р-нының Такталачык һәм Уразай авыллары янында урнашкан. Т.к. истәлекләре 1956 елда А.П.Шокуров, 1958 дә В.Ф.Геннинг, 1960–70 елларда Е.П.Казаков һ.б. тарафыннан тикшерелә. Т.к. терр-ясендә 350 дән артык кабер өйрәнелә, ш.и. 5 кабер — Бура-лы курган, 70 — Чиркәскүл, 11 — Кушнар-енко, 274 — Чиялек археол. культураларына нисбәтле. *Буралы курган культурасына* караган каберлекләрдә бөгәрләнеп яткан кеше сөякләре баш ягы б-н төньякка юнәлтелгән; балчык савытлар табыла. *Чиркәскүл культурасы* каберләрендә гәүдә сөякләре берәз бөгәрләнгән, баш ягы б-н көнчыгышка каратылган; әйберләр комплексын измәсенә кабырчык кушылган балчык савытлар, бронза пычаклар, чакматаш ук очлылары һ.б. тәшкит итә (материаллар б.э.к. 2 меңьеллыкның 3 нче чиреге б-н билгеләнә). *Кушнар-енко*



Такталачык каберлегеннән көмеш чылбыр.

*культурасына* нисбәтле каберлекләрдә жир-ләнгәннәре (баш сөяген ясалма үзгәртү күзәтелә) төньякка юнәлтелгәннәр; әвәләп ясалган балчык савытлар, сугыш кораллары, ат дирбияләре, бизану әйберләре һ.б. (7 йөз) табылган. *Чиялек культурасына* караган каберлекләр мөселман йолалары буенча башкарылган; кайберләрендә, барынан да әлек балалар каберләрендә, мәжүсилек билгеләре күзәтелә; әвәләп ясалган, тараксыман-бау-сыман бизәкләр төшерелгән йомры төпле савытлар, мәет битлеге калдыклары, Алтын Урта тәңкәләре (14 йөз) барлыгы ачыклана.

Әд.: Ш о к у р о в А.П. Материалы к археологической карте нижнего течения р.Белой и среднего течения р.Ик // Древности Башкирии. М., 1970; К а з а к о в Е.П. Памятники болгарского времени в восточных районах Татарии. М., 1978; ш у л у к. Памятники черкаскульской культуры в восточных районах Татарии // Советская археология. 1979. № 1; ш у л у к. Кушнар-енковские памятники Нижнего Прикамья // Об исторических памятниках по долине Камы и Белой. К., 1981; Археологические памятники Восточного Закамья. К., 1989.

Е.П.Казаков.

**ТАКТАЛЫ** елгасы, Көнбатыш Кама аръягында, Наясолка елгасының (Бизнә, Кама елгалары бассейны) сул кушылдыгы. Озынлыгы 13,5 км. Бассейнының майданы 57,7 км<sup>2</sup>. Идел аръягы түбәнлегә буйлап ага. Елга башы Әлки р-ны Иске Такталы авылынан 2 км көньяк-көнчыгыштарак, тамагы Спасск р-ны Татар Такталысы авылынан 2 км төньяктарак. Елга башының абс. биеклеге 136 м,

тамагыныкы — 78 м. Су жыелу майданынын урманлылыгы 15%. Елга челтэренец тыгызлыгы 0,23 км/км<sup>2</sup>. Туенуы катнаш, кар сулары исабенэ шактый күбрөк. Жир асты сулары б-н туену модуле 0,5–1 л/с·км<sup>2</sup>. Гидрологик режимы ташу вакытында су муллыгы һәм жән нык саегуы б-н характерлана. Жәен озак вакыт яңгырлар яумаганда елга урыны-урыны б-н кибә һәм суы тамагына кадәр барып житми. Бассейнда еллык су агымының уртача күпеллык катламы 97 мм, ташу агымы катламы 92 мм. Язгы ташу, гадәттә, март ахыры — апрель башында башлана. Елга ноябрь уртасында туңа. Суы язын каты (3–6 мг-экв/л), кышын һәм жән бик каты (12–20 мг-экв/л). Гомуми минеральлөшүе язын 100–200 мг/л, кышын һәм жән 400–500 мг/л.

**ТАКТАЛЫ** авылы, Аксубай р-нында, шәһәр тибындагы Аксубай посёлогыннан 20 км төньяк-көнбатыштарак урнашкан. 2010 елда 335 кеше (татарлар) яши. Халкының төп шөгыле — кырчылык, мөгезле эре терлек асрау. Урта мәктәп, мәдәният йорты, китапханә. 18 йөзнен 1 нче яртысында нигез салына. Рев-циягә кадәр рус чыганакаларында Новопоселённая (Новая) Тохтала исеме б-н дә билгеле. 1860 елларга кадәр халкы дәүләт крестьяннәре катлавына керә, игенчелек, терлекчелек б-н шөгылләнә. 20 йөз башында 2 мәчет, 2 мәктәп, 4 тегерман, 4 ярма яргыч, 1 тукума һәм 8 бакалея кибете эшли. Бу чорда авыл жәмәгәтенен имана жире 2506 дис. тәшкил итә. 1920 гә кадәр Казан губернасының Чистай өязе Яңа Әдәм волостенда, 1920 дән ТАССРның Чистай кантонында. 1930 ның 10 августыннан — Биләр, 1963 нең 1 февраленнан — Чистай, 1964 нең 4 мартыннан — Алексеев, 1977 нең 29 августыннан Аксубай р-нында. Халык саны: 1782 дә — 125 ир-ат; 1859 да — 913, 1897 дә — 1578, 1908 дә — 1896, 1920 дә — 1964, 1926 да — 1291, 1938 дә — 922, 1949 да — 903, 1958 дә — 744, 1970 тә — 697, 1979 да — 621, 1989 да — 337, 2002 дә — 375 кеше.

**ТАКТАШ** Рафаил Һади улы (26.1.1926, Казан — 14.2.2008, Ташкент), сәнгать белгече, рәссам, сәнгать фәннәре д-ры (1974), Узбәкстан ССРның атказ. сәнгать эшлеклесе (1978). Узбәкстан Сәнең шәрәфле әгъзасы (1998). Рәссамнар берлеге әгъзасы (1959). Һ. *Такташның* улы. 1945–50 елларда В.И.Суриков исем. Мәскәү сәнгать ин-тының нәкыш бүлегендә укый (П.Д.Покаржевский остаханәсе). И.Е.Репин исем. Ленинград нәкыш, скульптура һәм архит-ра ин-тының сәнгать теориясе һәм тарихы ф-тын тәмамлый (1954). 1961 дән Ташкентта Хәмзә исем. Сәнгать белеме фәнни-тикшеренү ин-тында эшли, проф. (1994 тән). Т. Узбәкстан проф. рәссамнарының

хәзерге заман сынлы сәнгәтен һәм ижатын тикшерә. «Узбәкстанның сынлы сәнгәте: XIX йөзнен икенче яртысы — XX йөзнен алтымышынчы еллары» («Изобразительное искусство Узбекистана: вторая половина XIX в. — шестидесятые годы XX в.», Таш., 1972), «Узбәкстанның хәзерге заман графикасы» («Современная графика Узбекистана», Таш., 1973), «Сәнгәти-тәнкыйди этюдлар (узбәк совет сынлы сәнгәтенә үсеш юллары һәм проблемалары)» («Художественно-критические этюды (пути и проблемы становления узбекского советского изобразительного искусства)», Таш., 1992) монографияләре; рәссамнар ижатына багышланган китаплар һәм альбомнар: «Бахром Хамдами» (Таш., 1969), «Урал Тансыкбаев» (Таш., 1978), «Н.В.Кашина, 1896–1977: Тормышы һәм ижаты» («Н.В.Кашина, 1896–1977: Жизнь и творчество»), «Александр Волков = Alexander



Р.Һ. Та к т а ш. «Энем Аван Такташ портреты». Кәгазь. Карандаш. 1956.

Volkov» (икесе дә — Таш., 1982), «Фарук Кахаров» (М., 1985), «Жолдасбек Куттымуратов = Zholdasbek Kuttmuradov» (Таш., 1985) авторы.

Жанрлы картиналар, портретлар, пейзажлар («Әндижан янындагы саял», 1948; «Хәмзәбад кызы», «Үлмәсхон портреты», «Хумсан. Кичкырын»; барысы да — 1950 еллар һ.б.), акварельләр, карандаш рәсемнәре авторы. Т. әсәрләренә шәхси күргәзмәсе 2006 да Ташкентта уздырыла. Әсәрләре



Р.Һ. Та к т а ш. «Әндижан янындагы саял». Киндер. Майлы буяу. 1948.



Р.Һ. Такташ.

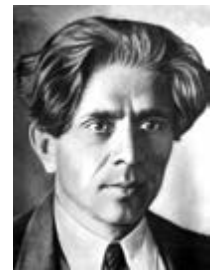

Һ.Х. Такташ.

А.А.Бахрушин исем. Үзәк театр музеенда (Мәскәү), Дәүләт әдәбият музее (Мәскәү), Узбәкстан Дәүләт әдәбият музее (Ташкент), И.В.Савицкий исем. Дәүләт сәнгать музее (Нөкес ш., Узбәкстан), ТР Дәүләт сынлы сәнгать музее, ТР Милли музееда саклана. Узбәкстан Респ-касының «Дустлик», «Эл-юрт хурмати» орденнары. Узбәкстан Сәнең алтын медале б-н бүләкләнә.

Х е з м.: О себе и об искусстве // San'at. 2006. № 1.

Әд.: Га б д у л л и н А. Рафаил Такташ // Мирас. 2009. № 12.

Г.Ф.Валиева-Сөләймәнова.

**ТАКТАШ** Рәмзия Һидиәтулла кызы (7.2.1932, Казан), әдәбиятчы, тәржемәче, музыка һәм театр сәнгәтен пропагандалаучы, ТАССРның атказ. сәнгать эшлеклесе (1988). Казан пед. ин-тын тәмамлаганнан соң (1954), Казанның 117 нче мәктәбендә рус теле укыта. 1963 елдан Татар опера һәм балет театрының әдәбият бүлеге мөдире, 1989 дан театрдагы музей фондларының өлкән саклаучысы; бер үк вакытта, 1972–76 да, Казан ун-тында укыта. Р.Яхинның «Фидан» балеты либреттосы (1987), радио һәм телевидение тапшырулары сценарийлары авторы. 1956 дан Г.Тукай, М.Әмир, Г.Әпсәләмов, А.Гыйләжәв, Ш.Маннур, Ф.Хөсни, А.Шамов һ.б.ның чәчмә әсәрләрен, шу. татар халык әкиятләрен татарчадан русчага тәржемә итү б-н шөгылләнә. Т.Миңнуллин, Х.Вахит, Р.Батулла пьесаларын рус теленә синхрон тәржемә итүче (татар театрлары спектакльләре вакытында файдаланыла). Опера яратучылар клубы б-н житәкчелек итә, тамашачылар очен конференцияләр, ижат кичәләре, сәхнә ветераннары хөрмәтенә хәйрия акцияләре уздыра.

Х е з м.: Народные артисты. К., 2011 (автордаш).

**ТАКТАШ** (Такташев) Һади (Мөхәммәтһади) Хәйрулла улы (1.1.1901, Тамбов губ., Спас өязе Сыркыды а. — 8.12.1931, Казан), шагыйрь, хәзерге татар поэзиясенә нигез салучыларның берсе. Авыл мәдрәсәсендә белем ала. Гаиләнең матди хәле авыр булу сәбәпле, 1915 елда Бохарага китә. 1917 дә «Яшь бохарачылар» жәдитчеләр оешмасы әгъзасы, хәйрия фондында эшли. 1918 дә «Одуг Төркестан» г-тасында шагыйрьнең «Төркестан сахраларында» исемле беренче шыгыре һәм «Яшь бохарачылар» эшчәнлеге турындагы мөкаләсә басыла. Оешма тар-мар ителгәннен соң, 1918 дә Т. туган авылына қайта, укытучы булып эшли. 1919 да Оренбургка китә, «Хөсәения» мәдрәсәсе каршында ачылган Татар халык магарифе ин-тына укырга керә, «Юксыллар

сүзе» г-тасының жаваплы сәркәтибе булып эшли, шунда шигырьләрен бастыра.

1921–22 дә Ташкентта яши, Төркестан эшче-диһкан коммунистлар ун-тында укыта, күп яза. 1922 нең жәен Мәскәүдә уздыра, әдәби кичәләргә йөри, В.Маяковский, С.Есенин һ.б. рус шагыйрьләренә чыгышларын тыңлай. Казанга кайта, Беренче үрнәк татар театрында суфлёр, соңыннан «Чаян» (1923–24, 1929–31), «Октябрь яшьләре» (1925), «Авыл яшьләре» (1926), «Азат хатын» (1926–29) ж-лары редакцияләрендә эшли. 1922 дә Үрнәк театр сәхнәсендә Т.ның «Жир уллары» пьесасы сәхнәләштерелә; Идея ролен шагыйрь үзе башкара. 1923 тә Т.ның «Жир уллары трагедиясе һәм башка шигырьләр» исемле беренче шигъри жыйнагы дөнья күрә, һәм шуның б-н шагыйрь ижатының романтик чоры тәмамлана. Бу чор әсәрләренә («Күктән сөрелгәннәр», 1918; «Үтерелгән пәйгамбәр», 1918 һ.б.) хыялны чынбарлыкка, яхшылыкны яманлыкка, гадәтиче илаһиликка, үзенә «мин»-ен әйләнә-тирә дөньяга каршы куя хас. Чор һәм милли яшәеш тарафыннан күтәрелгән социаль, әхлакий, сәнгати мәсәләләрен үзенә хәл итәргә тырышып, ул Байрон, Гёте, А.С.Пушкин, М.Ю.Лермонтов, В.Маяковский, С.Есенин, Г.Тукай, С.Рәмиев идеяләрен һәм темаларын үстәрә.

Шагыйрьнең бу чор ижатына *гыйсьянчылык* һәм Аллаһка каршы чыгу мотивлары хас. Т. — тормыш «чүлендә» каңгырып йөрүче ялгыз гыйсьянчы; гармония иле, хәнжәр (чис-тарын, сафлану), сандугач (шигъри ижат), «урман кызы» (хыял) һ.б. фольклор образларын һәм суфичлык символларын актив куллана. Беренче бөтендөнья сугышы, 1921–22 дәге ачык, татар сәясәт эшлеклеләренә каршы алып барылган репрессияләр (к. «*Солтангалиевчелек*»), күмәкләштерү процессы аның ижатында тирән эз калдыра («Ачык патша», 1920; «Нәләт», 1922; «Күлгәләр», 1922; «Син дошманым минем», 1929). «Жир уллары трагедиясе»ндә (1923) Т., әхлакий һәм рухи кыйбласын югалтып, ата-бабаларның горөф-гадәтләренә, Аллаһка хыянәт итеп, зольым хакимлегенә буйсынган хәзерге заман кешесенә фажигасен тасвирлай. Шагыйрь Окт. рев-циясенә гуманистик идеяләре тискәре борылыш алуны, рев-ция юлбашчыларының замандашларын килчәккә «канлы кырлар» аша алып баруларын күрә. «Жир уллары трагедиясе»нең кереш сүзендә Т. үзенә шигъри төзелешенә элеккеге рәвешенән китәчәген әйтә («Бакырганидан алып Тукай аркылы хәзергә кадәр биш йөзләргә шагыйрьләр тарафыннан сузылып килгән татарның иске шигъри өслүбе жимелерләргә тиешле») һәм койлөп укуга түгел, ә халыкчан такмак шигъри һәм жанлы сойләм интонациясенә нигезләнгән яңа шигъри төзелеш, яңа ритмика үрнәкләрен тәкъдим итә. Аның шигъриләрендә алгы планга шөхес образы чыга башлай, ул шигъриятне индивидуаль интонация һәм сурәтләү чаралары б-н баета. Т. татар поэзиясендә беренчеләрдән булып лиро-эпик әсәрләрдә тоташ фабула һәм эзлекле сюжеттан котыла. Аның поэмаларында традицион төенләнеш, вакыйгалар



Сулдан уңга: М. Гафури, Г. Такташ, Г. Камал. 1929.

үстәрелешә, чишелеш тә юк. Әсәр эчтәлеген оештыручы һәм төзүче рефреннар зур роль уйный. Т. ижатына бер үк мотивлар хас: таң, нур, гармония, бакча. Бер үк образлар бик күп әсәрләрендә төрлеләндерелә яки кабатлана. «Гыйсьян» (1923), «Казан» (1923), «Пасха чаңнары» (1923) шигъриләрендә Казанның нәп чорын күз алдына китереп бастыра. Ул күңелә бизуен яшәрә алмый; комсызлык, икейөзлелек аның тәнкийт объектына әверелә. 1923 ел Т. ижатында борылыш елы була. Аның «Такташ үлдә» (1923) шигъри шагыйрьнең кискен кризис кичерүен чагылдыра, анда ул үзенә үткәннән баш тартуын белдерә. Шагыйрь реализмга юл тотта. Т. чор таләбәне буйсынып яза башлай. «Гыйсьян», «Октябрь төне» (1923) шигъриләрендә замандашының тынгысыз рухи матурлыгына дан жырлый.

Гомеренә Казан чоры башында чын матурлык Т. күзаллавында көрәш идеясе б-н, соңрак мәңгелек кыйммәтләр дөньасы б-н аерылгысыз байла була. Әсәрләренә революцион пафосы аша татар халкына хас лиризм һәм уйчанлык күзәтелә: «Зәңгәр күзләр» (1923), «Нәни разбойник» (1926), «Болай... гади жыр гына» (1928), «Үтеп барышлы» (1928), «Ак чәчәкләр» (1929). Ватан темасы үсеш ала: «Сыркыды авылы» (1924), «Әйдә, энем!» (1926) һ.б. Башлангыч чор мөхәббәт лирикасында сөйгән яр образы хыял, символ рәвешендә тасвирланса: «Таң кызы» (1921), «Урман кызы» (1922), соңрак ул образ төгәлрәк төс ала: «Ләйлә» (1927), «Алсу» (1929). Т.ның танылган әсәрләренән берсе — «Мөхәббәт тәүбәсе» (1927). Анда, «Югалган матурлык» (1929) пьесасындагы кебек, шагыйрь чор йогынтысына каршы чыгып, бөек әхлакий принципларны раслай:

...Ана!

Бөек исем,

Нәрә житә ана будуга!

Хатыннарың бөтен матурлыгы,

Бөтен күрне ана будуга...

Сәяси асыллы «Давылдан соң» (1924), «Сыркыды авылы» (1924), «Никахсызлар» (1925) шигъриләре чорның социаль заказын чагылдыра, аларда соц. реализмның үзәнчәлеге ачык күренә. Аерым бер төркемне «газета» шигъриләре тәшкил итә: «Лорд Чемберленга СССР крәстияне Хади Такташтан жавап нотасы» (1927), «Мулла Чемберлен» (1929) һ.б. 1929 да М.Максудка язылган хатында: «...ул нәрсәләремдә идеологический

як шәп булып. Художество ягы гына әйбәт булмас», — дип яза. Татар акад. театры сәхнәсендә аның «Күмелгән кораллар» (1927), «Югалган матурлык» (1929), «Камил» (1930) пьесалары сәхнәләштерелә. 1924 тә язылган «Гасырлар һәм минутлар» поэмасында шул чорның төп герое итеп В.И.Ленин тасвирлана. Шагыйрьнең поэмада чагылган якты килчәккә булган өметләре тирән уйланулар һәм яшерен канәгатьсезлек б-н алышына: «Килчәккә хатлар» (1931) поэмасы, «Камил» пьесасы. 20 йөзнең канлы асылын аңлап, Т. илгә янаган фажигане сизә. Совет режимының тоталитар идеологиясен кабул итми, ул илдәге берпартиялик шартларында барлыкка килгән чынбарлык кысаларына сыйша алмый башлай. Нәтижәдә, шагыйрь өстеннән әдәби мөхәммәләр оештырыла, аның әсәрләре басылмый башлай, ул матди кыенлыклар кичерә, чыгышы б-н кулак булуда гапләнә һ.б.

Т.ның беренче шигъри жыйнагы чыгуга, аның исеменә игътибар юнәлтелә: аны я эчкерсез яраталар һәм ихтирам итәләр, я соймишәр һәм яла ягалар. Үзе исән чакта аны я «вак буржуаз индивидуалист», я «юлдаш» дип, үлеменән соң пролетар рев-циягә өндөрүче, радикаль-гражданлык поэзиясен тудыручы дип атыйлар. Ул проза һәм кинодраматургия өлкәсендә эшли. Балалар өчен дә хикәяләр яза (иң танылганнары арасында — «Караборынның дустаны», 1927). Матбугат битләрендә публицистик мәкаләләр, очерклар, фельетоннар бастыра. Ш.у.к. *Гыйсьянчылык*.  
Ә с ә р.: Сайланма әсәрләр: 4 томда. К., 1947–63; Әсәрләр: 3 томда. К., 1980–83; Стихотворения и поэмы. М., 1955; Письма в грядущее. К., 1971.

Әд.: Х ә й р и Х. Хади Такташ. К., 1949; Г о с м а н Х. Такташ поэзиясе. К., 1953; Н и г м ә т л и н Г. Сайланма әсәрләр. К., 1958; Г а л и у л л и н Т. Егерменче еллар татар шигъриятә // Мирас. 1997. № 5; Х а л и т Г. Поэзия дерзаний. К., 1980; Х а б у т д и н о в а М.М. Проблема личности в творчестве Х.Такташа: Автореф. дис... К., 1998. *М.М.Хәбәтшова.*

**ТАКТАШЕВ** Шамиль Габделхәмит улы (19.1.1949, Әстерхан ш. — 5.09.2011, шунда ук), һәмкышыч, график. В.И.Суриков исем. Мәскәү сәнгать ин-тын тәмамлай (1974), А.М.Грицай һәм Д.Д.Жилинский шәкерте. 1974–93 елларда РСФСР Сәнгать фондының Әстерхан сәнгать-сәнгәгә остаханәләре рәссамы, 1980 нән П.А.Власов исем. Әстерхан сәнгать уч-щесендә, 2001 дән — Әстерхан төзүче инженерлар ин-тында, 2008–09 да Әстерхан ун-тында укыта. Рәссамнар берлеге әгъзасы (1980).

Т.ның таланты, Әстерхан төбәгенә әйдәп баручы нәкъыйшчеләренән берсе буларак, сюжетлы-тематик картиналар жанрында ачыла. Рәссам майлы буяу, якты, ачык темпера һәм катнаш техникада башкарган үзәнчәлекле стильле картиналарында кешенә рухи эзләнүләрен, актуаль социаль темаларны фило-софларча ачкан символик-аллегорик һәм метафорик образлар ижат итә. Аның күп кенә картиналары серияләргә тупланган: «Гармония химерасы», «Почмак», «Строфа», «Антик мотивлар», «Күчеш чоры», «Сәбәп» (барысы да — 1990 елларның 2 нче яртысы — 2000 ел-



лар). Т. үзенең ижатында совет нәкыш мек-тәбенә хас картиналардан («Бакчада», 1977; «Без» триптихы, 1987–90; «Жинцү», 1987; «Саф», 1988; «Яз», 1990), образлы-символик һәм формаль стильлә («Бер үк вакытта», 1991; «Жир ачыла», 1992; «Тәүлек», 1994; «Грим», 1995; «Дафна», «Курчак», «Бары шул гына», барысы да — 1997; «Болыт», «Үзем каршында», «Таң кызы Эос», барысы



Ш.Г.Т а к т а ш е в. «Бакчада». 1977. П.М. Догадин исем. Әстерхан картиналар галереясы.

да — 1998; «Роза», 1999) һәм табигый визуаль ракурслы акад. нәкыш эсәрләренә («Фәрештә», 2000; «Рәссам һәм модель», 2001; «Капитель», 2002; «Аллея», 2003; «Фәрештә сурәте», «Минем хакта», икесе дә — 2004; «Киемнәр һәм кораллар», 2007; «Орнамент», 2008; «Савыт», «Кош», икесе дә — 2008; «Хыялы күренешләр», 2009 һ.б.) күчә бара.

Т.ның гажәеп таланты станлы графикада да үсеш ала (карандаш, тушь, гуашь, пастель, акварель: А.Дантеның «Илаһи комедия»се темасына рәсемнәр сериясе, 1988–89; «Чакыручы», 1995; «Билге», «Кентавр», «Рәсем ясаучы», барысы да — 1998; «Шкатулка», 2001; «Рәнжетелгән фәрештә», 2005; «Жил», 2006; «Иртәнге аш», 2007; «Очрашу», «Сатып алучы», «Ай», барысы да — 2008).

Зона — «Зур Идел» (Горький ш., 1974; Казан, 1991, 1998; Түбән Новгород, 1998); бөтенроссия — В.Хлебниковка багышланган күргәзмә-чыгышлар (Әстерхан өлкәсе Кече Дөрбәт а., 1990); бөтенсоюз — сәнгать югары уку йортларын тәмамлаучылар күргәзмәсендә («Әбием һәм мин» диплом эше куела; Мәскәү, 1977); заманча «Чагылыш» тәҗрибә сәнгате (Элиста ш., 1991), «Арт-коллегия»



Ш.Г.Т а к т а ш е в. «Ядкар». 2000.

(С.-Петербург, 1994); чит ил — «Хәзерге заман Россия нәкыше» (Джакарта, Индонезия, 2003); бөтентатар — «Татарт» (С.-Петербург–Казан, 1991), С.-Петербург татар милли-мәдәни автономиясе рәссамнарының «Рәссамнар — шагыйрьләргә» (2006) күргәзмәләрендә катнаша.

Шәхси күргәзмәләре Әстерханда (1984, 1987, 1989, 1993, 1996, 1998, 1999, 2008, 2009) һәм С.-Петербургда (1994) уза. Эсәрләре П.М.Догадин исем. Әстерхан картиналар галереясында, Россиядә һәм чит илләрдәгә шәхси тупланмаларда саклана.

Т. — публицистик мәкаләләр, «Колода» китабы (1999) авторы. 2001 елда Т.Соколова шушы китап нигезендә Т. б-н берлектә шул исемдәгә кинофильм ижат итә. Сынлы сәнгать өлкәсендә губернаторның Б.М.Кустодиев исем. бүлгәнен беренче лауреаты (Әстерхан ш., 2000).

Әд.: Такташев. Выставка живописных произведений: Буклет. Астрахань, 1998; Такташев. Пересуды. Живопись в среде прочего: Буклет. Астрахань, 1999; И з м а й л о в Д. Шамиль Такташев: Творческий путь художника // Идель. 1999. № 2; К а р а е в а Л.М. Астраханский союз художников за 70 лет. Астрахань, 2008.

**ТАКЫЯ УТЫ́** (*Selinum*), чатыр чәчәкләр семьялыгынан купьеллык үләнчел үсемлекләр ыругы. 4 төре билгеле, Европа, Азия һәм Төньяк Америкада таралганнар. ТР да бер төре — әнеч яфраклы Т.у. (*S. carvifolia*) бар, респ-каның бөтен терр-ясендә очрый. Дымлы урыннарда, куаклыкларда үсә. 30–100 см биеклектәгә үсемлек. Сабагы тирән буразналы, кабыргалары канатлы. Яфраклары икешәр, өчәр каурыйсыман, каурыйсыман озынча бүленмә яфракчыклы. Чәчәкләре ак яки алсу, катлаулы чатырга жыйналган. Жимеше — салыңкы жимешлек. Июль–августта чәчәк ата. Сентябрьдә жимеш бирә. Жимешләрендә эфир мае, кумарин, майлар бар; антибактериаль үзлеккә ия. ТРның Кызыл китабына кертелгән.

**ТАЛ** (*Salix*), талчалар семьялыгынан яфрак коючан агач, куак яки куакчыклар. 600 дән артык төре билгеле, күбесенчә Евразия һәм Төньяк Американың салкын һәм уртача поясларында очрый. ТР терр-ясендә 18 төре бар, ак Т. (*S. alba*), мурт Т. яки ракета (*S. fragilis*), көжә Т.ы яки бредина (*S. carnea*), очлы яфраклы Т. яки верба (*S. acutifolia*), чыбык Т. (*S. viminalis*) һ.б. киң таралган. Талыклар барлыкка китереп, елга тугайларында һ.б. сулык ярларында, уйсулыкларда, ырымнарда үсәләр. 0,2–25 м биеклектәгә агачлар яки куаклар. Яфраклары чиратлашкан, күпчелегә ланцетсыман, түгәрәктән тар кыякка кадәр, каурыйсыман сәнерле. Чәчәкләре берле чәчәк төркеменә — ата һәм ана алкаларга жыйналган, кайбер төрләрдә алар яфрак ярганчы күренә. Жимеше — очкалак озын төкчәле күп орлыклы тартмачык. Апрель–майда чәчәк ата. Жимешләре, чәчәк атып бетергәннән соң, 3–4 атнадан өлгерә. Орлыктан, ботактан, төп үсентеләреннән үрчи. Туфракка талымсыз. Кайрысында гликозид һәм дуплау матдәләре бар; аннан ясалган препаратлар эренле шеш һәм жәрәхәтләрне дәвалу өчен, тән кызышкандә һәм бө-



Тал.

рештергеч чара буларак кулланыла. Үзгачын — төрле эшләнмәләр, сыгымлы нәзек чыбыкларын — кәрзин, йорт жиһазлары һ.б. әйберләр ясауда файдаланалар. Кара Т. (*S. pentandra*), розмарин яфраклы Т. (*S. rosmarinifolia*), кара жиләксыман Т. (*S. murtilloides*) һ.б. яшелләндерүдә файдаланыла. Очлы яфраклы Т., ак Т., көжә Т.ы һ.б. төрләре ерым һәм текә ярларны ныгытуда кулланыла. Баллы үсемлек. Лапландия Т.ы (*S. lapponum*), розмарин яфраклы Т., кара жиләксыман Т. ТРның Кызыл китабына кертелгән.

**ТАЛАК ҮЛӘНĖ** (*Chrysosplenium*), ташкуранчалар семьялыгынан купьеллык үләнчел үсемлекләр ыругы. 55 тән артык төре билгеле, ике ярымшарның да тропиктан тыш өлкәләрендә таралганнар. Татарстан терр-ясендә бер төре — алмаш яфраклы Т.ү. (*S. alternifolium*), ара-тирә барлык районнарда да очрый. Дымлы, күлгәле урманнарда, куаклар арасында, урман инешләре буенда үсә. 5–15 см биеклектәгә үсемлек. Тамырчасы нәзек, шуышма. Сабагы туры. Яфраклары ачык яшел, чиратлашкан, түгәрәк-бөрсөсман, сирәк төкчәләр б-н капланган. Чәчәкләре вак, алтынсу-сары төстә, сабак очындагы калкан чәчәк төркемендә. Жимеше — күп орлыклы тартмачык. Апрель–майда чәчәк ата. Жимешләре июндә өлгерә. Вегетатив юл б-н (столоннардан) үрчи. Халык медицинасында төнәтмәсе йөткерү, талак авырулары вакытында, жәрәхәтләрне төзәтү чарасы буларак кулланыла.

**ТАЛАКДАР**, жидегән уты (*Trientalis*), нәүрүзгөлчәләр семьялыгынан күпьяеллык үләнчел үсемлекләр ыругы. 3–4 төре билгеле, Төньяк ярымшарның уртача һәм салкын поясларында таралган. Татарстан терр-ясендә бер төре — Европа Т.ы (*T. europaea*) Кама алдында очрый. Нигездә, ылыслы урманнарда, шу. куаклыкларда, кисентеләрдә, сфагнум мукле сазлыкларда үсә. 5–15 см биеклектәгә үсемлек. Тамырчасы нәзек, шуышма. Сабагы туры. Яфраклары чиратлашкан, кире-озынча түгәрәк яки ланцетсыман, сабакның түбәнгә өлешендә ваграк. Чәчәкләре ак яки алсу төстә, озын нәзек чәчәк сапларында, оскә яфрак куентгында беррәлпә урнашкан. Жи-

меше — шарсыман тартмачык. Май—июньдә чәчәк ата. Жимешләре жәй ахырында өлгерә. Вегетатив юл б-н (столон очында урнашкан бүлбеләрдән яна үсемлекләр бирә) үрчи. Составында сапонин, витаминнар бар. Халык медицинасында Т. төнәтмәсе яра төзәтү һәм ялкынсынуга каршы чара буларак кулланыла.

**ТАЛАН** Мария Вячеславовна (15.7.1964, Казан), хокук белгече, юридик фән. д-ры (2002), проф. (2004). Казан ун-тын тәмамлы (1986), шунда ук эшли, 1989 елдан жинаят хокукы кафедрасында, бер үк вакытта, 2003—11 дә, юридик ф-т деканы урынбасары. 2011 дән жинаят хокукы каф. мөдире. Хезмәтләре жинаят хокукы мәсәләләренә, балигъ булмаганнар тарафыннан жинаят кылударны кисәтү, икътисади эшчәнлек өлкәсендә закон бозулар проблемаларына карый.

Хезм.: Преступления в сфере экономической деятельности: Вопросы теории и законодательно-регулирующего. К., 2001; Уголовное право России. Общая часть: Учеб. К., 2003 (автордаш); Уголовно-правовая охрана экономической деятельности. К., 2009.

Әд.: Казанский университет (1804—2004): Библиогр. словарь. К., 2004. Т. 3.

**ТАЛАНОВ** Иван Павлович (21.8.1956, Питрәч р-ны Тегерман Тавы а.), галим агроном, а.х. фән. д-ры (2004), проф. (2009), ТР-ның атказ. агрономы (2006). Казан а.х. ин-тын тәмамлаганнан соң (1983), Питрәч р-нының Ленин исем. һәм «Совет» к-зларында баш агроном булып эшли. 1989—92 елларда «Татарстан кыры» ФЖБдә фәнни хезмәткәр. 1992 дән Казан аграр ун-тының үсемлекчелек кафедрасында, проф. (2004). 2014 тән агрохимия һәм туфрак белеме каф. мөдире. Хезмәтләре язгы бодай үстерү мәсәләләренә карый. Т. беренчеләрдән булып ТР өчен бодайның төрле микозларының зарары картограммаларын эшлән.

Хезм.: Оптимизация приёмов формирования яровой пшеницы. К., 2003; Яровая пшеница в лесостепи Поволжья. К., 2005; Практикум по растениеводству: Учеб. пособие. М., 2008.

**ТАЛАНОВ** Юрий Иванович (20.12.1952, Казан), физик, физика-матем. фән. д-ры (2001). 1975 елда Казан ун-тын тәмамлы. 1975 тән РФА КГУнең Физика-техника ин-тында эшли, әйдәп баручы фәнни хезмәткәр (2002 дән). Хезмәтләре югары темп-ралы үтә үткәргечләрне тикшерүгә карый. Т. беренче булып үткәрүчәнлек электроннарының спин-рәшәткә релаксациясе туктап калуын экспериментка күзәтә (1985). Спин релаксациясендә лантан-стронций керамикасының үтә үткәрүчән халәткә күчеше б-н байле когерентлык эффектны, югары темп-ралы үтә үткәргечләрдә микродулкынлы йотылу барышында магнит агышы сызыкларының күмәк пиннингы эффектны таба. Катламлы үтә үткәргечләрдә магнит үзлекләре һәм элекке хәленә кайтмау сызыгы гистерезисы механизмын, аз энергияле ионлы нурланышның югары темп-ралы үтә үткәрүчән юка элпәләр пиннингына тәсирен ачыклай. Медаль б-н бүләкләнә.

Хезм.: Прямое наблюдение замораживания спин-решеточной релаксации электронов в малых металлических частицах // Письма в журн. эксперим. и теорет. физики. 1986. Т. 43, вып. 7 (автордаш);

Коллективный характер крипа потока по данным микроволнового поглощения в монокристаллах YBaCuO // Письма в журн. эксперим. и теорет. физики. 1992. Т. 55, вып. 8 (автордаш); Локальные свойства микроскопического фазового расщепления в монокристаллических плёнках  $La_{1-x}Ca_xMnO_3$  по данным электронного спинового резонанса // Журн. эксперим. и теорет. физики. 2007. Т. 132, № 7 (автордаш).

**ТАЛАНТОВ** Алексей Васильевич (15.9.1924, Казан — 29.8.1987, шунда фән), химик физика өлкәсе белгече, техник фән. д-ры (1962), проф. (1964), ТАССРның һәм РСФСРның атказ. фән һәм техника эшлеклесе (1972, 1975). 1948 елда Казан авиация ин-тын тәмамлаганнан соң, шунда ук эшли, очкыч аппарат двигателләре ф-ты проф. (1963 тән), деканы (1962—65), реактив-һава двигателләре каф. мөдире (1979—87). Хезмәтләре агым өчендә турбулент яну процессын өйрәнүгә карый. Т.ның тикшеренү нәтижеләре авиация двигателләренә яну камераларын эшләгәндә, нефть бирүчәнлеген арттыру максатында нефть катламнарына жылылык б-н тәсир иткәндә, атмосферага яну продуктларының агулы матдәләргә чыгаруын киметү юлларын эзләгәндә файдаланыла. «Известия вузов. Авиационная техника» ж-лының редакторы була (1965—87). Уйлап табуга 38 авторлык танькылыгы бар. «Приситса сердце в полёт» шигырьләр жыентыгы (1998) авторы. «Почёт билгесе» ордены; медальләр, ш.и. СССР ФАнең С.И.Вавилов исем. алтын медале, СССР ВДНХсының көмеш һәм бронза медальләре; ТАССР ЮСның Мактау грамотасы б-н бүләкләнә. «Югары белем бирү отличнигы» билгесенә ия.

Хезм.: Теория и расчёт прямоточных камер сгорания. М., 1964 (автордаш); Основы теории горения. К., 1975; Горение в потоке. М., 1978; Розжиг битумных пластов камерами сгорания авиационного типа. К., 1982 (автордаш).

Әд.: Скворцова З. В неустанном горении // Советская Татария. 1982. 19 марта.

**ТАЛАНТОВ** Всеволод Васильевич (7.8.1929, Зоя р-ны Түбән Осман а.), эндокринолог, мед. фән. д-ры (1978), ТР ФАнең мохбир әгъзасы (1991), ТАССРның атказ. табибе (1973), ТАССРның атказ. фән эшлеклесе (1989). Проф. Ә.Б.Терегулов һәм СССР МФА академигы В.Г.Баранов шәкертә. Казан мед. ин-тын тәмамлаганнан соң (1953), шунда ук, 1 нче госпиталь терапиясе кафедрасында эшли, эндокринология курсы мөдире (1963 елдан), эндокринология кафедрасын оештыручы һәм аның мөдире (1976 дән), проф. (1978). Бер үк вакытта ТР Сәламәтлек саклау министрлыгының Респ-ка клиник хастаханәсе каршындагы Респ-ка диабетология үзәге директоры (1996 дән), проф.-консультант (2002 дән). 1964—66 да Йәмән Гарап Респ-касындагы совет табибләре төркеме баш табибе. Хезмәтләре эндемик зобның экологик һәм генетик концепциясен эшләүгә, конституциональ диабетологиягә карый. ТР Табиб-эндокринологлары ассоциациясен нигезләүче һәм аның президенты (1967 дән). РФ Сәламәтлек саклау министрлыгы каршындагы эндокринология буенча уку-укугы комиссиясе рәисе (1976—96). ТР Сәламәтлек саклау министрлыгының баш эндокринологы (1962—97),



В.В.Талантов.

1989. № 4; Сахарный диабет. К., 1990 (автордаш); Сахарный диабет в Татарстане. К., 2000.

Әд.: Талантов Всеволод Васильевич // Академия наук Республики Татарстан. К., 2002.

В.Ф.Боговяленский.

**ТАЛАНЦЕВ** Зиновий Михайлович (30.5.1868, Казан губ., Ядрин өязе Янибәк утары — 9.3.1929, Түбән Новгород ш.), жәмәгать һәм сәясәт эшлеклесе, эшмәкәр, Ядрин шәһәрәнен нәселдән килгән мактаулы гражданы. Сәүдәгәр улы. Казандагы Өченче ир балалар гимназиясен тәмамлы (1886). 1886—87 елларда Петров игенчелек һәм урман академиясендә укый (Мәскәү), 1887 дән, студентлар жыенында катнашкан очен, академиядән чыгарыла һәм Мәскәүдән сөрелә. Укуын Берлин югары игенчелек мәктәбендә (1888—89), аннары Казан ун-ты физика-матем. ф-тының табигыят бүлегендә давам итә (1890—93, 1896—98; 1893 тә яшерен түгәрәк б-н элементсе очен куыла). Ядрин шәһәрәнен, 1909 да Түбән Новгородның 1 нче гильдия сәүдәгәрләреннән исәпләнә. Бертуганнары Николай һәм Михаил Таланцевлар б-н бергә «Бертуган Таланцевлар» сәүдә йорты ача. Таланцевларның арагы, май житештерү з-длары, пристаньнары, Царевкокшайск өязендә берничә тегермәннәре була; алар Сембер һәм Казан губерналарында зур пароход хужалары һәм жирбиләүчеләр була. Таланцевларның гомуи милек бәясе 900 мең сум б-н бәяләнә. Ядринга сөрәнгә жиборләннән соң (1887), Т. полициянең яшерен күзәтүендә тора (1903 кә кадәр). 1906 да чуаш телендә берничә брошюра бастыра, «Хытар» г-тасы чыгаруда катнаша. Казан губернасынан 2 нче Дәүләт Думасы депутаты (1907): трудовиклар фракциясенә (бюро әгъзасы һәм раис урынбасары), финанс комиссиясе составына керә. Законга каршы эшчәнлектә шикләнеләп һәм сүл сәяси оешмаларга теләктәшлек күрсәтүе сәбәплә 4 нче Дума сайлауларына кертелми. Т. һәм аның бертуганнары ачасына Ядринда реаль уч-ше, кыз балалар гимназиясе, хирургия һәм күз авырулары дөваханәләре, ытимнәр һәм картлар йорты, 10 нан артык авыл мәктәбе төзелә. Түбән Новгород ун-тын оештыручыларның берсе, аның попечателләр советы рәисе була. 1918—21 дә РСФСР Халык хужалыгы югары советының Баш май житештерү ком-тында химия бүлеге мөдире. 1921—29 да Түбән Новгород ун-тының химия ф-ты доценты, терлек һәм үсемлек майлары каф. мөдире. Дәреслекләр, күп кенә фәнни мәкаләләр, уйлап табулар авторы.

Хезм.: Олифоварение и приготовление сиккативов. М., 1924; Технология жиров и масел: В 2 ч. М., 1925–26.

Әд.: У с м а н о в а Д.М. Депутаты от Казанской губернии в Государственной думе. 1906–1917. К., 2006; Казанский университет (1804–2004): Библиогр. словарь. К., 2002. Т. 1.

**ТАЛАНЧУК** Николай Михайлович (3.8.1936, Украина ССРның Хмельницк өлкәсе, Новая Ушица р-ны Кече Шурка а. — 10.9.1999, Казан), педагог, пед. фән. д-ры (1985), РМА мөхбир ағзасы (1996). Иркутск ун-тын тәмамлаганнан соң (1964), Иркутск шәһәрәндә 23 нче һөнәри-техник уч-ще директоры, 1974 елдан Иркутск пед. ин-тында пед. кафедрасында. 1976 дан Казанда СССР ПФАНең Урта махсус белем биру ин-тында лаб. мөдире, проф. (1986). 1980 еллар ахырына кадәр һөнәри-техник уч-щеләрдә тәрбия эше проблемаларын тикшерә. 1990 елларда пед. теориясен эшлди.

Хезм.: Введение в неопедагогiku: Пособие для педагогов-новаторов. М., 1991; 100 новых идей в педагогике, связанных с открытием фундаментальных законов системного синергетизма. К., 1993; Начала неопедагогик: В 2 ч. К., 1995.

Әд.: Памяти Н.М.Таланчука // Профессиональное образование. 2000. № 3; Педагогическое наследие профессора Н.М.Таланчука и современные проблемы социального воспитания: Тез. докл. и выступлений на 3 Всерос. науч.-практ. конф. К., 2001.

**ТАЛАПИН** Павел Сергеевич (25.6.1951, Алабуга р-ны Колосовка а.), механизатор, ТР Дәүләт бүләге лауреаты (2006), ТРның атказ. а.х. хезмәткәре (2004). Россия агросәнәгәт комплексының мактаулы хезмәткәре (2011). Алабуга авыл һөнәри-техник уч-щесен тәмамлаганнан соң (1968), Алабуга р-нында: тракторчы, механик (1973–81), баш инженер (1985 елдан), партком секретаре (1987 дән), «Танайка» с-зының бүлек идарәчесе (1988 дән), «Колос» а.х. житештерү кооперативы рәисе (1996 дән). 1981–85 елларда Танай авыл советы башкарма ком-ты рәисе. Дәүләт бүләге ТРда игенчеләктә биол. факторлар нигезендә бөртекле ашылык житештерүгә ресурс саклау технологияләрен эшләүдә һәм гамәлгә куяуда катнашканы өчен бирелә. Медаль б-н бүләкләнә.

**ТАЛВІР** (тәхәллүсе, чын фамилиясе Башкиров) Алексей Филиппович (21.3.1909, Сембер губ., Буа өязе Батыр а. — 9.9.1979, Чабаксар ш.), чуаш язучысы. Мәскәү ун-тын тәмамлый (1934). 1928 елдан СССР халыкларының Үзәк нәшриятында чуаш секциясен житекли. 1937–39 да «Гудок» г-тасында, 1940–41 дә ВЛКСМ ҮКның пропаганда һәм агитация бүлегендә матбугат инструкторы. 1945 тән Чабаксарда «Коммунизм ялаве» г-тасында хәбәрче, 1949 дан Чуаш АССРның Язучылар берлегендә әдәби консультант, 1954 тән идарә рәисе. 1960 тан Казанда яши, ТАССР Язучылар берлегендә чуаш язучылары секциясе б-н житекчелек итә. «Нигез» («Никес», Чабаксар, 1964; рус теленә тәржемәсе «Вутлан закигает огни», М., 1967) романы, «Батыр-ял кешеләре» («Люди из Батыр-яла», М., 1933), «Буа трактында» («Пава суле синче», Чабаксар, 1954), «Барынан да кыйммәтрәк» («Дороже всего», Чабаксар,

1965), «Идел жиле» («Ветер с Волги», Чабаксар, 1972) повестьлары авторы. Т. китаплары рус, украин, белорус, литва, грузин, молдован, татар, удмурт, болгар телләренә тәржемә ителгән. 1970 тан Чабаксарда яши. Бөек Ватан сугышында катнаша. Кызыл Йолдыз ордене, медальләр б-н бүләкләнә.

Әд.: Ю р ь е в М.И., Р о м а н о в а З.В. Писатели Советской Чувашии: Биобиблиогр. справ. Чебоксары, 1988.

«**ТАЛИ**», татар халкының качкыннар турындагы тарихи жыры. Жыр исеменә «Тали жырлары», «Качкынның миһнәте бигрәк зур» вариантлары бар. Татар-мишәрләр арасында киң таралган. Авторы — Түбән Новгород губернасының Актук авылынан Тали кушаматлы Фәйзулла Сәйфетдинов. Жырда ул торышының чын фактлары турында сөйли. Талины алдап авыл мулласы Мижан урынына патша гаскәренә алалар. Әмма ул, аннан качып, туган авылына кайта, тотыла, Себергә сөрелә, аннан шу. кача. 25 елдан Тали туган ягына кайта, әмма аны кабат тоталар, яңадан Себергә жиборәләр.

Жыр текстын 1940 елда Горький өлкәсенә Кызыл Октябрь р-ны Актук авылынан Х.Абдуллин язып ала. Беренче тапкыр 1941 нең 12 гыйнварында Горький өлкәсенә Кызыл Октябрь р-ны «Октябрь коммунасы» г-тасында «Тали белгый бәете» исеме б-н басыла. Жырның 1950–60 елларда Горький өлкәсендә язып алынган тагын 4 варианты бар (кульязлар ТР ФА Тел, әдәбият һәм сәнгать ин-тының фольклор фондларында фольклорчы И.Н.Надыйровның шәхси архивында саклана).

Әд.: Татар халык ижаты: Тарихи һәм лирик жырлар. К., 1988; У р м а н ч е Ф. Тарихи жырлар // Татар халык ижаты: Дәрәслек. К., 2005.

Ф.И.Урманчиев.

**ТАЛИБ БИНЕ ӘХМӘД** (940–960 еллар), Суар бәкләге идарәчесе. Исемне Суар шәһәрәндә 942–960 елларда сугылган ачкалардан мәгълүм. Болгар шәһәрә идарәчесенә бәйле булмаган беренче тулы хокуклы Суар әмире.

Әд.: Я н и н а С.А. Новые данные о монетном чекане Волжской Болгарии в Х в. // Материалы и исследования археологии СССР. 1962. Вып. 111.

**ТАЛИПОВ** Айрат Нурислам улы (11.3.1949, Баулы р-ны Татар Кондызы а.), а.х. пр-тисе житекчесе, ТРның атказ. а.х. хезмәткәре (1994). БАССР пед. ин-тын тәмамлый (1974). Каразирек сигезеллек мәктәбендә (1966 елдан), Татар Кандызы урта мәктәбендә (1968 дән) хезмәт укытучысы булып эшли. Баулы р-нының «Южный» с-зында прораб (1975 тән), партком секретаре (1976 дән), «Байкал» к-зы рәисе (1984 тән), Ютазы р-нының а.х. һәм азык-төлек идарәсе башлыгы (1995 тән), Бөгелмә р-ны хакимияте башлыгының а.х. буенча 1 нче урынбасары (2001), Ютазы р-нының «Аккош» фермер хужалыгы житекчесе (2001 дән), «Алтын башак» идарәче компаниясенен ген. директор урынбасары (2004 тән). 2006 дан «Ак Барс» холдинг компаниясе» АЖнең агросәнәгәт комплексы департаменты директоры. Т. житекчелек иткән вакытта «Байкал» хужалыгында 50 тракторга исәпләнгән ремонт остаханәсе, урта мәктәп, 2 балалар бакчасы, 2 кишет һәм баш-

ка житештерү объектлары, социаль-мәдәни һәм көнкүреш биналары төзелә. 1984–94 тә бөртекле ашылык житештерү 42,3% ка, сөт — 14,4% ка, бөртеклеләрен уңышы — 1 га дан 11,3 ц га, һәр сьердан еллык савым уртача 344 кг га арта. Хужалыкның табышлылык дәрәжәсе 1% тан 52% ка кадәр күтәрелә. ТРның Мактау грамотасы б-н бүләкләнә.

**ТАЛИПОВ** Сәлим Биалал улы (апр., 1906, Уфа губ., Златоуст өязе Лаклы а. — ?), агроном икътисадчы, хакимият-хужалык хезмәткәре. К.А.Тимирязев исем. Мәскәү а.х. академиясен тәмамлый (1931). 1920–22 елларда ВЛКСМның Лаклы р-н ком-ты секретаре, Лаклы авыл советы секретаре, рәисе (1923 елдан). 1931–33 тә СССР Игенчелек Халык комис-тында агроном-икътисадчы, 1936–40 та план бүлеге секторы башлыгы. 1934–35 тә Кырым АССРның Джанкой р-ны «Бейсу-Ковче» с-зында агроном. 1935–36 да Калинин өлкәсе Игенчелек Халык комис-тының планлаштыру бүлегендә өлкән агроном. 1940–43 тә Чиләк өлкәсендә партия эшендә. 1943–46 да ТАССР игенчелек халык комиссары, 1946–48 дә ТАССР а.х. министры. 1948 дән СССР А.х. министрлыгында һәм СССР Мамык житештерү министрлыгында. 1947–48 дә ТАССР ЮС, 1947–51 дә РСФСР ЮС депутаты. «Почёт билгесе» ордене, медальләр б-н бүләкләнә.

Әд.: А й м е т д и н о в А.М. Первые наркомы на селе // Татарстан. 2008. № 1/2.

И.Н.Афанасьев.

**ТАЛКЫШ** елгасы, Көнбатыш Кама аръягында, Чишмә елгасының сул кушылдыгы. Озынлыгы 49 км. Бассейнның майданы 527,8 км². Елга башы Чистай р-ны Яңа Урал авылынан төньяктарак, тамагы Түбән Кама р-ны Свердловск посёлогы янында. Елга башының абс. биеклегенә 140 м, тамагыныкы — 53 м. Т.ның 2 дән 24,7 км га кадәр озынлыктагы 11 кушылдыгы бар, иң зуры — Каргалы елгасы (уң кушылдык). Елга челтәренен тыгызлыгы 0,23 км/км². Т.ның су жыелу майданы аз гына калкулыклы тоңьяк-көнчыгышка авыш тигезлектән гыйбарәт: субүләрләрен абс. биеклегенә 100–150 м. Елга үзәнендә сөзәкләре бөртөслә текеләктә, сыза һәм ерымнардан тора. Т. бассейнының шактый өлеше сукаланган. Үсемлекләр дөньясы катнаш урманнардан тора. Су жыелу майданының урманлылыгы 5%. Елга юлы бормалы, тармакланмаган. Туенуы катнаш, күбесенчә кар сулары исәбенә. Жир асты сулары б-н туену модуле 3 л/с·км². Гидрологик режимы ташу



Талкыш елгасы түбән агымында.

вакытында су муллыгы һәм жәен нык сае-гуы б-н характерлана. Бассейнда еллык су агымының уртача күпчеллек катламы 115 мм, ташу агымы катламы 109 мм. Язгы ташу, гадәттә, апрельнең беренче көннәрендә башлана һәм уртача 24 көн давам итә. Су биеклегенә уртача еллык тирбәнешләре 2,7 м (макс. 3 м). Жәйге чөлләдә су биекlege тотрыклы, яңгыр ташкыннары сирәк һәм сизелерлек үзгәреш ясамый, алар уртача 1–2 көн давам итә. Елга тамагында суының иң аз вакытындагы уртача күпчеллек чыгымы 0,11 м<sup>3</sup>/с. Кышкы чөллә ноябрь башында башлана. Боз капламы тоташ, кыш ахырына уртача калыңлыгы 86 см га (макс. 158 см) жигә. Суы гидрокарбонат-сульфат-кальцийлы типта. Язын суы чагыштырмача каты (3–6 мг-экв/л), кышын һәм жәен бик каты (9–12 мг-экв/л). Гомуми минеральлешүе язын 100–200 мг/л, кышын һәм жәен 500–700 мг/л. Т. бассейнында суының гомуми күләме 4,7 млн. м<sup>3</sup> тәшкил иткән 4 буа бар. Су ресурслары сугару һәм а.х. пр-тиеләрен су б-н тәэмин итү өчен файдаланыла. Т.ның су жыелу майданы көчле антропоген йогынтыга дучар. Урманнарны кисү һәм жирләрне сукалуу ерымнар эрозиясе тудыра. Т. — ТРның табигать истәлегә (1978).

О.Н.Урбанова.

**ТАЛКЫШ** авылы, Питрәч р-нында, Питрәч авылынан 34 км көнчыгыштарак, Мишә елгасы буенда. 2010 елда 68 кеше (татарлар) яши. Халкының төп шөгыле — кырчылык, терлекчелек. Башлангыч мәктәп, клуб. 1680 нән мәгълүм. Рев-циягә кадәр рус чыганаclarында Толкиш, Толкишка исемнәре б-н дә билгеле. 18 йөздә — 19 йөзгә 1 нче яртысында халкы дәүләт крәстияннәре катлавына керә, игенчелек, терлек асрау, тегү б-н шөгыльләнә. 20 йөз башында Изге Гурий борадәрлеге мәктәбе (1872 дә ачыла), вак-төякләр кибега эшли. Бу чорда авыл жәмәгатенен имана жире 307,4 дис. тәшкил итә. 1920 гә кадәр Казан губернасының Лаеш өязе Ключице волостенда, 1920 дән ТАССРның — Лаеш, 1927 дән Арча кантонында. 1930 ның 10 августынан — Питрәч, 1935 нең 10 февраленән — Теләче, 1959 ның 12 октябренән Питрәч р-нында. Халык саны: 1782 дә — 36 ир-ат; 1859 да — 166, 1897 дә — 245, 1908 дә — 326, 1920 һәм 1926 да — 355, 1938 дә — 285, 1949 да — 395, 1958 дә — 257, 1970 тә — 273, 1979 да — 209, 1989 да — 123, 2002 дә — 73 кеше.

**ТАЛЫБҮЛӘК** авылы, Азнакай р-нында, Азнакай шәһәрненән 18 км көньяк-көнчыгыштарак, Сарсаз елгасынан 4 км ераклыкта урнашкан. 2010 елда 176 кеше (татарлар) яши. Халкының төп шөгыле — кырчылык, мөгезле эре терлек асрау. Башлангыч мәктәп, мәданият йорты. 1920 еллар башында нигез салына. Оешкан көнненән ТАССРның Бөгелмә кантоны Бәйрәкә волостенда. 1930 ның 10 августынан — Тымгычек, 1931 нең 10 октябренән — Азнакай, 1963 нең 1 февраленән — Әлмәт, 1965 нең 12 гыйнварынан Азнакай р-нында. Халык саны: 1922 дә — 202, 1926 да — 231, 1938 дә — 325, 1949 да —

236, 1958 дә — 189, 1970 тә — 270, 1979 да — 149, 1989 да — 126, 2002 дә — 162 кеше.

**ТАЛЫБҮЛӘК** авылы, Бөгелмә р-нында, Бөгелмә шәһәрненән 6 км төньяк-көнбатыштарак, Казан–Оренбург автомобиль юлы буенда. 2010 елда 246 кеше (татарлар) яши. Халкының төп шөгыле — кырчылык, мөгезле эре терлек, ат асрау. Башлангыч мәктәп, мәданият йорты. Мәчет. 1930 елларда нигез салына. Беренче исемен — Грязнушка, 1940 еллардан хәзерге исемен йорт. Халык саны: 1958 дә — 139, 1970 тә — 230, 1979 да — 196, 1989 да — 157, 2002 дә — 214 кеше.

**ТАЛЫКҮЛ** посёлогы, Баулы р-нында, Баулы шәһәрненән 38 км көньяк-көнчыгыштарак, Бик елгасы буенда. 2010 елда 229 кеше (татарлар) яши. Халкының төп шөгыле — кырчылык, мөгезле эре терлек асрау. 1931 дә нигез салына, 1993 кә кадәр — «Баулы» совхозының 1 нче бүлекчәсе. Оешкан көнненән Баулы р-нында. 1963 нең 1 февраленән — Бөгелмә, 1965 нең 12 гыйнварынан Баулы р-нында. Халык саны: 1989 да — 265, 2002 дә — 242 кеше.

**ТАЛПАННАР** (Acarina), үрмәкүчсыманнар классынан буынтыгайлыклар төркеме. Жир өстендә яшәүче умырткасызларның иң борынгы төркемнәренән берсе. 3 отрядны берләштерә: акариформалы Т. (Acariiformes), паразит Т. (Parasitiformes) һәм печәнче Т. (Oribosarina). Дөнья фаунасында 20 меңнән артык төр исәпләнә. Озынлыклары 0,05–1,5 мм, кан б-н туенучыларныкы — 15 тән 22 мм га кадәр. Үсеш циклы үз эченә күкәй, алты аяклы личинка, аның артынан сизгә аяклы нимфаль (1–3) һәм олы формаларны ала. Печәнче Т. аеруча гади булып исәпләнә, аларда гөдөн сегментлашуы саклана. Бу отряд вәкилләре — зурлыклары буенча вак ерткычлар, жылы климатлы континент урманнарында таралганнар, аз өйрәнелгәннәр. Акариформалы һәм паразит Т.ның гөдәк сегментлашуы сакланмаган; алгы өлеше — 4 пар аяк һәм төрлечә туенуга (фито-, сапро- һәм гематофаглар, ерткычлар) жайлашкан авыз органнары б-н баш-күкрәктән, арты баш-күкрәк б-н кушылган корсактан тора.

Акариформалы Т. отрядында 15 меңнән артык төр исәпләнә һәм 2 семьялык төркем үз эченә ала: *су талпаннары* (Hydracarina), *каты кабыклы талпаннар* (Oribatei); 4 өс-семьялык: *оры талпаннары* (Tetrapodili), *пәрәвезле талпаннар* (Tetranychoidae), *каурый талпаннары* (Analgosodiae), *кычыттыргыч талпаннар* (Sarcoptoidea); семьялыклар: *амбар талпаннары* (Acaridae, Tyroglyphoidea), *төкле талпаннар* (Mibioidea, Listerophoroidea), *кызыл тәнле талпаннар* (Trombiculidae), биз Т.ы (Demodecidae), каләмлек Т. (Syringophilidae) һ.б.

Паразит Т. отряды 2 өс-семьялыкны берләштерә: иксод (Ixodoidea) һәм гамаз (Gamasoidea) Т. Беренче өс-семьялык аргас һәм иксод Т.ның 800 дән артык төр үз эченә ала. Болар кан суыручылар, барлык континентларда да киң таралганнар, умырткалы хайваннарда паразитлык итәләр. Иксод Т. кеше һәм хайваннарда вируслы, бактериаль, протозой-

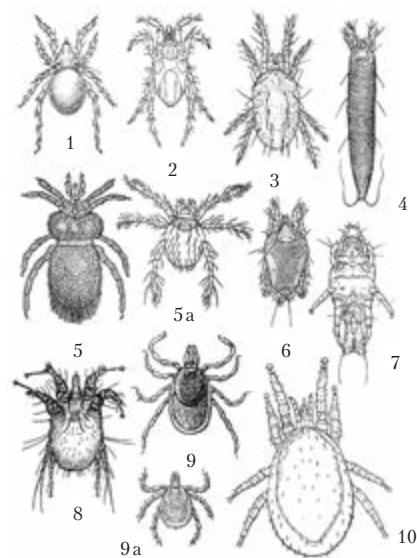

Талпаннарның төп төркемнәре вәкилләре.

Акариформалы талпаннар:

1 — каты кабыклы (*Eremobella* sp.); 2 — су (*Copydogonathus fabricii*); 3 — пәрәвез (*Tetra nyctus urticae*); 4 — орылар (*Eriophyes vitis*); 5 — кызыл тәнле (*Trombicula autumnalis*), 5 а — аның личинкасы; 6 — каурыйлы (*Zachvatkinia sternaе*); 7 — төкле (*Listrophorus gibbus*); 8 — кычыттыргыч (*Psoroptes* sp.).

Паразит талпаннар:

9 — иксод (*Ixodes persulcatus*), 9 а — аның личинкасы; 10 — гамаз (*Hirstionyssus* sp.).

лы табигый туланыш авыруларын иң көчле таратучы һәм резервуар исәбенә керә.

Гамаз Т. 20 семьялыкка караган 5 меңнән артык төрне үз эченә ала. Аларның яшәү рәвеше төрле: ирекле яшәүче ерткычлар һәм сапрофаглардан алып рептилия, кошларда, имезүчеләрдә вакытлыча экто- яки даими эчке (тән куышлыгында яшәүче) паразитларга кадәр. Кайбер кан суыручы төрләр трансмиссив табигый туланыштагы инфекция йоктыручыларны тараталар. Т. — космополитлар: туфракта, суда, үсемлекләрдә, хайван оялары һәм өннәрендә очрыйлар; күп кенә төрләре — паразитлар. Хайван тәннең урнашу урынына карап тире өстендә, тиреде, тире астында, каурый һәм тән куышлыгында яшәүчеләргә, ә хужасы б-н байләнеш дәрәжәсе буенча вакытлыча һәм даимигә бүленәләр. Т.ның күп кенә төрләре азык-төлеккә зарарлы.

Татарстан терр-ясендә акариформалы һәм паразит Т.ның күп кенә таксономик төркемнәре бар. Аеруча иксод, кызыл тәнле, каурый, *гамаз талпаннар* — кошлар һәм имезүчеләренә эктопаразитлары, шу. каты кабыклы һәм гамаз Т.ның жирдә яшәүче ерткыч һәм сапрофит формалары өйрәнелгән. Республика терр-ясендә нутталлиоз, пироплазмоз, түләрәмә, талпан боррелиозы, талпан энцефалитының табигый туланышларында иксод һәм гамаз Т.ның кайбер төрләренән эпизоотик һәм эпидемиологик әһәмияте исбатланган.

Әд.: Б о й к о В.А. Природные очаги клещевого энцефалита в лесостепной зоне Среднего Поволжья: Автореф. дис. ... М., 1975; Б о й к о В.А., И в л и е в В.Г., А ю п о в А.С. Иксодовые клещи в лесах Среднего Поволжья. К., 1982; Эктопаразиты птиц в Среднем Поволжье. Ч. 1. Клещи. К., 1991; Паразитология и инвазионные болезни животных. М., 2000; Природные очаги зооантропонозов трансформированных ландшафтов Республики Татарстан во второй половине XX века. К., 2001.

В.А.Бойко.

**ТАЛЧАЛА́Р** (Salicaceae), ике өлешле үсемлекләр семьялыгы. Агачлар яки куаклар, кайвакыт куакчыклар. 3 ыругны һәм якынча 400 төрне үз эченә ала. Башлыча Төньяк ярымшарның уртача һәм салкын поясларында таралганнар. ТР терр-ясендә 2 ыругтан (*тал* һәм *тополь*) 22 төре бар. Яфрақлары бөтен, чиратлашып урнашкан. Чәчәкләре вак, чәчәк тирәлегә юк, башка алкаларга жыйналган, ата затларда ул алкалар чәчәк атканнан, аналарда орлыклары өлгергәннән һәм сибелгәннән соң коелалар. Тал чәчәкләре утырма, топольлардә — чәчәк сапларында. Тал чәчәкләренә чәчәк тирәлегә юк (аның урынына 1–3 баллы вак бизчек); топольлардә нектарлыклар юк (касәсыман чәчәк тирәлегә бар). Жимеше — бик күп вак орлыклы бер оялы тартмачык. Орлыклары бүрекчәле һәм юка төкчәле, жил б-н шактый ерак араларга жиңел күчә. Яктылык һәм дым яратучы үсемлек. Саклагыч утыртылмаларда үтсәрелә. Парк һәм сулык ярлары буенда декоратив таллар (аеруча еламсар формалары киң таралган) утырталар. Узагачын — төзелеш материалы буларак йорт жиһазлары, фанера житештерүдә, кабыгын тире илүдә кулланалар. Баллы үсемлекләр. 3 төре (лапландия талы, кара жилксыман тал, розмарин яфрақлы тал) ТР-ның Кызыл китабына кертелгән.

**ТАЛЬГРЁ́Н** (Tallgren) Арне Михаэль (8.2.1885, Руовеси, Боек Финляндия кенәзлеге — 13.4.1945, Хельсинки, Финляндия), фин археологы, философия д-ры (1911), публицист, жәмәгәт эшлеклесе. Турку шәһәре лицейнда, Александр (хәзер Хельсинки) ун-тында укый (1903–07). Фин-угор археологиясенә нигез салган Й.Р.Аспелин шәкерте. 1906 елдан Дәүләт (1918 дән Милли) тарих музейе (Гельсингфорс ш.) ассистенты; 1913 тән секретарь. 1919–20 дә Хельсинки ун-тының Урал-Алтай археологиясе доценты, 1923–45 тә фин һәм Скандинавия археологиясе профессоры. 1920–23 тә Тарту ун-тында (Эстония) археол. профессоры. Бер үк вакытта Фин археол. жәмгыяте секретарь (1918–30), рәисе (1930–36, 1939–42) һәм аның «Eurasia Septentrionalis Antiqua» басма органы мөхәррире (1926–38). Казан ун-ты каршындагы Археол., тарих һәм этнография жәмгыяте-нең мөхбир әгъзасы (1915). Т. күп мәртәбәләр Россияда һәм СССРда (1908, 1909, 1915, 1917, 1924, 1925, 1928 һәм 1935), ш.и. Казанда (1908) була; Казан галимнәре һәм музей эшлеклеләре Н.Ф.Катанов, В.Ф.Смолин, М.Г.Худяков, Н.Ф.Калинин, Б.Ф.Адлер һ.б. б-н хатлар аша аралашып тора; Казан губернасы терр-ясендә археол. казу эшләре алып бара («Саескан Тавы» шәһәрлеге, Маклашевка курганнары һ.б.). Хезмәтләре Көнчы-

гыш Европаның (ш.и. Урта Идел буеның) бронза һәм тимер гасырлар археологиясенә, Финляндиядә археол. фәне тарихы һәм библиографиясе, төбәкне ойрәну хәрәкәте мәсьәләләренә карый. В.И.Засуцайловның борынгы һәм урта гасырлар табылдыкларынан торган археол. тупланмасын бастырып чыгара (к. *Засуцайлов коллекциясе*). Археол. өлкәсендәге казанышлары өчен 1940 та Лондон борынгылыкны соючләр жәмгыяте тарафыннан «Археология өлкәсендә аеруча хезмәт күрсәткәне өчен» алтын медале б-н бүләкләнә.

Хезм.: Die Kupferund Bronzezeit in Nord- und Osttrussland. I. Die Kupferund Bronzezeit in Nordwesttrussland. Die altere Metallzeit in Osttrussland // Suomen Muinaismuistoyhdistyksen aikakauskirja. 1911. Т. 25; Collection Zaouissailov au Musee historique de Finlande a Helsingfors. I. Catalogue raisonne de la collection de l'age du bronze. Helsing., 1916; Collection Zaouissailov au Musee National de Finlande a Helsingfors. II. Monographie de la section de l'age du fer et l'epoque dite de Bolgary. Helsing., 1918; L'epoque dite d'Ananino dans la Russie orientale // Suomen Muinaismuistoyhdistyksen aikakauskirja. 1919. Т. 31.

Әд.: К и в и к о с к и Елла. The Bibliography of A.M.Tallgren // Eurasia Septentrionalis Antiqua, Supplementary Volume. Helsing., 1954; S a l m i n e n Тimo. Suomen tieteiliset voittomaat. Venaja ja Siperia suomalaisessa arkeologiassa 1870–1935 // Suomen Muinaismuistoyhdistyksen aikakauskirja. 2003. Т. 110.

**ТАЛЬКОВСКИЙ** Искәндәр Искәндәр улы (Александр Александрович) (18.9.1894, Кельце губ., Мехов өязе Новобржеск пос. — 23.2.1942), генерал-майор (1931). Польша-Литва татарларынан. Павел хәрби уч-щесен (С.-Петербург, 1914), Эшче-Крәстиян Кызыл Армиясе Хәрби академиясе каршындагы Югары командирлар составы югары курсларын (Мәскәү, 1923), М.В.Фрунзе исем. Хәрби академия каршындагы югары командирлар составының белемен күтәрү курсларын (Мәскәү, 1929) тәмамлый. Беренче бөтендөнья сугышы фронтларында 1915 нең гыйнварыннан, запастагы батальонның ярымротасы командиры, атлы разведчиклар командасы башлыгы, 2 нче гв. пехота дивизиясенә Павловск лейб-гвардия полкында батальон командиры. Төньяк-Көнбатыш, Көнбатыш һәм Көнъяк-Көнбатыш фронтлары гаскәрләре составында Ломяра, Брест-Литовск, Вильно, Луцк, Тернополь (хәзер Тернополь) торақ пунктлары тирәсендәге сугышларда катнаша. 1917 елгы Февр. рев-циясеннән соң 2 нче гв. пехота дивизиясенен полк солдатлар ком-ты рәисе урынбасары. 1917 дән Кызыл Армиядә. 1917–18 дә — Петроград мөселман солдатлар полкы командиры. 1918 нең июль–декабрдә 1 нче Петроград эшче укчылар дивизиясенә 2 нче укчылар полкы командиры. 1919 ның гыйнвар–апрелдә Кызыл Армия командирылар составының ике Казан мөселман пехота курсларында строй бүлеге башлыгы. 1919–20 дә штаб башлыгы, 1 нче Аерым Идел буе татар укчылар бригадасы командиры, Көнчыгыш фронт гаскәрләре составында Урал һәм Оренбург ак казакларын, адмирал А.В.Колчакның Көнъяк армиясен, Төркестанда басмачыларны тар-мар итүдә катнаша. 1921–22 дә кызыл командирларның 4 нче һәм 6 нчы Төркестан

аерым укчылар бригадасы командующие. Фирганәдәге милләтче гаскәри частыны юк итү операциясен житекли, Семиреңдәге Нарым кузгалышларын бастыруда катнаша (1921). 1923–31 дә ТАССР ҮБК исем. Берләшкән татар-башкорт хәрби мәктәбе башлыгы, хәрби комиссары. 1931–37 дә Кырым АССР ҮБК исем. 3 нче Кырым укчылар дивизиясе командиры. 1940–41 дә М.В.Фрунзе исем. Хәрби академия укытучысы, курс башлыгы. 1938 һәм 1941 дә нахакка репрессияләнгән; атып үтерелә. 1956 да аклана. Кызыл Йолдыз ордены, медальләр б-н бүләкләнә.

Әд.: Г р и ш и н Я., Ш а р а ф у т д и н о в Д. На службе Родине. К., 2005.

Д.Р.Шәрәфетдинов.

**ТАЛЬКОВСКИЙ** Искәндәр (Александр) Осман улы (14.5.1858, Вильно губ., Вымянск өязе Кырык Татар а. — 1922, Баку), генерал-майор (1910). Польша-Литва татарларынан. Вильно юнкерлар пехота уч-щесен тәмамлый (1875). 1873–76, 1878–85 елларда унтер-офицер, 107 нче Троицк пехота полкының рота командиры. 1877–78 дә прапорщик, 9 нчы Себер гренадёрлар полкы подпоручигы; полк составында 1877–78 дәге рус-төрөк сугышында катнаша. 1885–88 дә Завихот чик сакчылары бригадасы офицеры, Опатовец отряды командиры. 1889–96 да бригада мөхкәмәсе әгъзасы, офицерларның заём капиталы кассиры, Новобржеск чик сакчылары бригадасы ротмистры. 1898–1902 дә Чик сакчылары корпусы штабында өлкән адъютант ярдәмчесе. 1902–05 тә Аерым Керчь бүлеге командиры. 1906–12 дә Кара дингез бригадасы командиры. 1912–14 тә 4 нче Рига чик сакчылары бригадасы командиры. 1915 тән Беренче бөтендөнья сугышы фронтларында: Виндава шәһәре һәм Виндава отряды гарнизоны башлыгы, соңрак Балтыйк яр буе сакчылар отрядының Виндава р-ны башлыгы. 1916–18 дә Петроград һәм Двина хәрби округлары штабы каршындагы хезмәткәрләр әзерләуче запас гаскәрдә. Кызыл Армиядә 1918 дән, 1 нче укчылар дивизиясенә (Петроград) 1 нче бригадасы командиры, Петроград хәрби округының Мөселман хәрби совети башкарма ком-ты әгъзасы. 1919–20 дә Кызыл Армиядә командирлар составының 2 нче Казан мөселман пехота чыңлар курслары мөдире. 1920 нең августынан Бакудагы 11 нче армия штабы архивы башлыгы. 3 нче һәм 4 нче дәрәжә Изге Анна ордены, 3 нче һәм 4 нче дәрәжә Изге Владимир, 1 нче, 2 нче һәм 3 нче дәрәжә Изге Станислав орденнары б-н бүләкләнә.

Әд.: Г р и ш и н Я., Ш а р а ф у т д и н о в Д. На службе Родине. К., 2005.

Д.Р.Шәрәфетдинов.

**ТАМАКСА́**, татар хатын-кызларының бизәнү әйбере, баш-башлары түгәрәкләнен килгән ярымай рөвешендәге муен асмасы, күкрәк өстенә төшереп киелә. Тупас киндердән каты аслыкка утыртыла, өсте карангы төстәге тукыма б-н тышлана. Ярымайның эчке кырые буйлап якты төсләрдәге (куе алысу, кызыл, кишер сары) кант уздырыла. Т.га 2–3 рәт итеп тәңкәләр (аскы рөткә, гадәттә, көмеш тәңкәләр), мәржәннәр тагыла, өске өлеше бака кабырчыклары б-н бизәлә. Элмәк-ыргак

яки тәймә ярдәмендә беркетелә. Бу төр муенса-түшлек яшүсмер кызларга атап ашләнән, кияүгә чыкканчы даими киелгән. 19 йөз ургталарында Казан татарлары, аеруча керәшен татарлар арасында таралыш алган. Уфа губернасының Бәләбәй һәм Минзәлә өязләрендә, Оренбург губернасының



Керәшен татарлар тамаксасы.

Богырыслан өязендә «муенса» дип йөртелгән. 19 йөз ахыры — 20 йөз башларында Т.ның кулланылыш дairaесе тарая, керәшен татарлар яши торган терр-яләр б-н чикләнә. Әд.: Татары Среднего Поволжья и Приуралья. М., 1967; С у с л о в а С.В., М у х а м е д о в а Р.Г. Народный костюм татар Поволжья и Урала. К., 2000.

«ТАМАШАЧЫ», айлык рәсемле журнал. Татар акад. театры органы. 1927–30 елларда Казанда татар телендә нәшер ителә, якынча 30 саны чыга. 1927–28 дә «Татар дәүләт академия театры мәжмуга-программасы» исеме б-н дөнья күрә. 1930 да латин графикасында басыла. Составында М.Зәитов, Г.Гали, Ш.Госманов, Г.Кутуй, Х.Кәримов булган мөхәррират тарафыннан әзерләнә. Актив авторлары арасында — С.Атнагулов, С.Габәши, Г.Минский, З.Солтанов, Ш.Шамильский һ.б. Журнал реалистик сәнгать позициясендә тора, сәхнәдәге декадентлык һәм модернизмга каршы көрәшә, татар милли театрының үсеш перспективалары турында фикер алышулар оештыра. Татар акад. театры, Россиянең Мәскәү, Әстерхан, Оренбург, Әстәрлетамак, Уфа һ.б. шәһәрләре татар театрлары эшчәнлеген яктыртып. Спектакльләргә («Зәңгәр шәл», «Сүнгән йолдызлар», «Галиябану» һ.б.) рецензияләр, театр сценографиясе, дра-



«Тамашачы» журналы.

матургиясе, икътисады һәм социологиясенә багышланган мәкаләләр бастыра. 1928 дә журнал битләрендә Б.А.Лавренёвның З.Солтанов тәржемәсендәге «Разлом» пьесасы бунча куелган спектакль турында фикер алышу уза. 1929 да милли театрда форма проблемалары турында фикер алышына. Татар актёрлары, режиссёрлары, драматурглары, рәссамнары, композиторлары турында истәлекләр һәм очерклар басыла.

З.З.Гыйләжәв.

**ТАМГА**, 1) үзенчәлекле билге, тамга, яндырып салынган тамга; мөһер яки аның эсе. «Т.» термины 7–11 йөзләрдә төрки һәм уйгыр язма истәлекләрендә теркәлгән. Иң беренче ул аерым шәхеснең, ыруг яки кабиләнең милеккә хужа булуын белдерү өчен кулланыла («яндырып салынган тамга»ның мәгънәсе шуннан), терлеккә тамга салу өчен файдаланыла. Борынгы төрки жәмгыятьтә язубарлыкка киелү һәм эш башкару үсеш алга китү б-н, термин яңа мәгънә ала — «мөһер» (яки «мөһер эсе»), ул идарәчән шәхесен һәм рәсми дәрәжәсен раслай. Парлы «Т.-нишан» термины кулланылу очраклары да билгеле. Башка төркиләрдә «Т.» терминының ясалма формасы — тамгачы (мөһерне саклаучы) сүзә дә кулланылган. «Т.» сүзә шу. төрәккә төрелгән хагларны һәм савытны мөһерләп кую чарасы мәгънәсендә дә кулланыла. Милек билгесе һәм имза алмаштыргыч буларак «Т.» татарлар, башкортлар, казаклар һ.б. төрки халыклар тарафыннан яңа дәрәжә кадәр файдаланыла. 13 йөздән башлап «Т.» (мөһер) барлык Чыңгызыйлар дәүләтләрендә киң тарала. Хан Т.сы квадрат формасында (5,5×5,5 см яки 15×15 см зурлыгында) һәм төсләре б-н төрлө (сары (алтын), ал һәм эңгәр) була. Чыңгызыйларның элгәреге кв. Т.ларының текстлары күбесенчә төрки телдә уйгыр язубы б-н, Урта Азия һәм Иранда шу. гарәп язубы (сөлес) б-н язылган. Алтын Урдада һәм ул таркалганнан соң барлыкка килгән татар ханлыкларында Т. текстлары фәкәт Алтын Урда төрөндәге куфи почеркы б-н языла. Квадрат Т. тексты берничә компоненттан — дини тәгълиматтан, девиз, хан исеме эпитетыннан, мөһер хужасы исемнән, теләк-фатихадан, патшалык итүче йорт гербыннан тора. Жүчиләрнең соңгы чор актларында «Т.», «нишан» һәм «мөһер» термины синонимнар буларак кулланылалар. 16 йөз ахырыннан кв. Т. гамәлдән чыга.

2) Монголлар тарафыннан кертелгән акча салымы, акчалата жыем. «Т.» терминының этәлеге бу очракта Чыңгызыйлар дәүләте составына кергән илләргә хас. «Т.» терминының «мөһер»дән «салым»га үзгәрүе «мөһер өчен түләү» төшенчәсе аша уза. Терминның мәгънәсе төрлө төбәкләрдә төрлечә була: берәүләрендә ул — сүздәгәлләрдән, һөнәрчеләрдән, төрлө кәсепчеләрдән жыектан төп салым, икенчеләрендә — чик буге пунктларында товарлардан акчалата жыем, өченчеләрендә а.х. продуктларыннан салым хисаплана. Терминның яңа этәлегенә туры китереп, «сүздә итүчеләрдән салым һәм пошлина жыю эшләрен башкаручы түрә» мәгънәсендә яңа исем (титул) — «тамгачы» барлыкка киелә.



Жүчиләр йорты тамгасы сугылган тәңкәләр. 13–14 йөзләр.

Россиядә «Т.» атамасы 13–15 йөзләрдә сәүдә килешүләренә карата кулланыла.

Әд.: У с м а н о в М.А. Жалованные акты Джучиева Улуса XIV–XVI вв. К., 1979.

М.Г.Госманов.

**ТАМГАЧЫ** авылы, Лаеш р-нында, Казан тимер юл станциясеннән 44 км көньяктарак, Куйбышев сусаклагычыннан 1,5 км ераклыкта урнашкан. 2010 елда 203 кеше (руслар) яши. Халкының төп шөгиле — мөгезле эре терлек асрау. Клуб. Казан ханлыгы чорында нигез салына. Рев-циягә кадәр рус чыганакларында Томгачи, Перепутье, Ятманы, Ятманка исемнәре б-н дә билгеле. Халкы башта татар морзалары Яушевлар карамагында була, 18 йөздә бер өлеше Уфа губернасына, икенче өлеше күрше Сингел авылына күчә. Рус крәстияннәрен (Пенза губ.-насынан күченүчеләр) монда 18 йөз ахырында алпавыт Молоствов урнаштыра. 1799 да авыл — алпавыт А.Н.Родионова, 1820 елларда полковник Мергасов милкәнә күчә. Халкы игенчелек, терлекчелек, тимерчелек, түбә ябу, сәүдә б-н шөгилләнә. 20 йөз башында Т.да земство мәктәбе (1883 тә ачыла), жил тегермәне, ярма яргыч, 2 тимерче алачыгы, 2 вак-төякләр кибете була. Бу чорда авыл жәмәгатенен имана жире 616 дис. тәшкил итә. 1920 гә кадәр Казан губернасының Лаеш өязе Әстерхан волостенда, 1920 дән ТАССРның Лаеш кантоньында. 1927 нең 14 февраленнән — Лаеш, 1963 нең 1 февраленнән — Питрәч, 1965 нең 12 гыйнварыннан Лаеш р-нында. Халкы саны: 1782 дә — 123, 1859 да — 176 ир-ат; 1897 дә — 622, 1908 дә — 660, 1920 дә — 675, 1926 да — 779, 1938 дә — 634, 1949 да — 419, 1958 дә — 343, 1970 тә — 256, 1979 да — 172, 1989 да — 109, 2002 дә — 210 кеше.

**ТАМОЖНЯ**, барлык төр транспорт чаралары б-н чит илгә товар чыгару, чит илдән товар керту һәм транзит турындагы законның үтәлешен тәмин итүче һәм шул операцияләргә бәйле рәвештә пошлина һәм салым алучы дәүләт учреждениесе. Т.ның төп функциясе — транзит йөкләрнең документларына тәңгәлләген, контрабанда товарлары булмавын ачыклау, таможня пошлиналары салу. Татарстанда Т. эшенең тамырлары Идел буге Болгар дәүләте һәм Казан ханлыгы чорларына барып тоташа. Казан Көнбатыш һәм Көнъяк-көнчыгыш илләре сәүдәсендә арадашчы була, һәм биредә таможня сясәте чаралары киң файдаланыла. М.Г.Худяков раславынча, «Сәхибгәрәй ярлыгы»нда «тамгачы»лар — застава һәм таможняларда пошлина жыючы чиновниклар искә алына.

16 йөз ахырынан, Казан ханлыгын Рус дәүләтенә кушканның соң, Казан яңадан Көнчыгыш б-н Көнбатыш илләре сөүдәсендә арадашчы була, Т. эше үсүен дәвам итә. 17 йөз ахырында — 18 йөз башында Казанда таможня бинасы Гостиний двор б-н янәшә (Кремльнең Спас манарасы каршында) була. Салым язучылары Т.ның керем кенәгәләрендә теркәлгән, жыелган салым жирле ихтияжларга тотыла. Авыр жием-салымнар жирле сәүдә үсешен тоткарлаганлыктан, 18 йөз уртасында император Елизавета Петровна Фәрманы б-н Россия терр-ясендәгә эчкә Т.лар бетерелә. 1986 елда, Казан аэропортына халыкара статус бирелгән һәм Казан таможнясы булдырылган, Татарстанда Т. эше яңара. 1989 да тышкы сәүдәгә дәүләт монополиясе бетерелгән, Т. яна үсеш ала. 1993 тә Казан Т.сы жирлегендә — Татарстан Т. идарәсе, 2001 дә 6 Т. посты: «Казан» аэропорты, Әлмәт, Алабуга, Казан, Чаллы, Түбән Кама постлары составында Татарстан Т.сы оеша. Татарстан Т.сы — Идел буе төбәгенен иң эре Федераль Т. хезмәте бүлекчәләреннән берсе.

Т.ның төп бурычы — тикшерүче, контроль ясаучы гына булудан югары сыйфатлы хезмәт күрсәтүче (сервис-контроль) роленә күчү. «Бер тәрәзә» режимында эшләү схемасы дәүләт чигендәгә пунктларда Т. контроленең технологиясен үзгәртүне күздә тотта. Йөк ташучы тиешле контроль органнарын эзләүдән азат ителә, һәртөрле контрольләр узуга китәсе вакытны янга калдыра. Үткөрү пунктында транспорт чарасы 1 сагаттан да артык тоткарланмаса тиеш була. Тышкы сәүдә эйләнешен тизләтү өчен электрон декларация, алдан хәбәр итү, электрон имзалау системасын файдалану һ.б. заманча мөгълүмат технологияләрен куллану практикасы киңәя. 2015 тә тышкы сәүдә операцияләренең күләме 6,5 млрд. АКШ долларыннан артыграк тәшкил итә; федераль бюджетка 22 млрд. сумнан артыграк акча күчерелә.

**ТАМЧЫ ГӨЛ** (*Fuchsia*), кырлыганчалар семьялыгынан үсемлекләр ыругы. 100 гә якын төр, 2 меңнән артык кушылгак сорты билгеле. Чыгышы — Үзәк һәм Көнчыгыш Америка, Яңа Зеландия. Яфраклары каршыдаш яки өвернә торышылы, сирәк кенә чиратлашкан. Чәчәкләре иенке, кыңгырау формасында, озын чәчәк сапларында, берле яки чүк чәчәк төркемендә, аскы жимшәнле. Формасы, зурлыгы, катмарлык дәрәжәсе, касә һәм тажының төсе буенча аерылалар. Жимеше — жиләк. ТРда кайбер кушылгак сортларын үрчәтәләр: кушылгак Т.г. (*F. hybrita*), Техас Т.г.е (*F. texana*), Талия Т.г.е (*F. thalica*) һ.б. Ботактан үрчи. Язын, озынлыгының өчтән бер өлешен калдырып, ботакларын кисәләр. Үсемлеккә форма бирү өчен, даими кискәләп тору мөһим. Ел саен күчәреп утырталар. Үсемлек яктылык ярата, эмма туры кояш нурлары һәм югары темп-ра аңа начар тәэсир итә. Чәчәк аткан килеш озак утыралар. Чәчәк ату чорында күчәреп йөрүтү киңәш ителми: чәчәкләрен һәм чәчәк бөреләрен коярга мөмкин. Яфракларын коя, язын яңалары чыга.

**ТАМЫР ҮРЧЕНЛЭ ЧҮП ҮЛӘННӨР**, күпеллек үләнчел үсемлекләр. Вегетатив-та-

мыр үсентеләр ярдәмендә үрчиләр. Авыр бетерелә торган чүп үләннөр төркеме. Туфракка тирән китә торган (6–7 м) көчле тамыр системасы һәм яхшы үскән ян тамырлары б-н аерылып тора. Соңгылары 3 яруста урнаша: беренчесе — 14–16 см тирәнлектә, икенчесе — 50–60 см, өченчесе — 80–100 см. Төп тамырда, шулай ук ян тамырларында бөреләр урнашкан (1 м<sup>2</sup> га 500 данадан 1500 гә кадәр), алардан яхшы шартларда яңа үсемлекләр үсә. Механик зарарлану бөреләрен бердәм үсеп китүенә китерә. Жәй дәвамында вегетациянең 4 чоры була: 1) кыштан соң яшь үрентеләр барлыкка килү, 2) горизонталь тамырлар һәм тамыр үрчәннәре барлыкка килү, 3) туклыклы матдәләрен тамырларда туллану, 4) тыныч халәттә булу. Т.ү.ч.ү.дөн ТР терр-ясендә кыр билчәне яисә сары билчән, эт эчәгесе, эт какысы, кыргый салат, шушы ачыкый киң таралган.

**ТАМЫРЧАЛЫ ЧҮП ҮЛӘННӨР**, күпеллек үләнчел үсемлекләр, вегетатив юл б-н, тамырчалар ярдәмендә үрчиләр. Тамырчалары аерым агзалардан тора һәм яралык яфраклар барлыкка килә, аларны ян бөреләр каплай (1 м<sup>2</sup> га 20–25 мең данә). Тамырчаларында туклыклы матдәләр тулана, алар яңа үсемлекләр барлыкка килү өчен кирәк. Тамырчаларның тирәнгә китүе 10–12 см тәшкил итә. Тамырчаларын механик зарарлаганда бөреләре табигый шартлардагы караганда 3–4 тапкыр күбрәк үсә. Т.ү.ч.ү.г. шушы *сапут*, кыр наратбашы, сабаклы тарлау һ.б. керә. ТРда шушы сарут һәм кыр наратбашы киң таралган, алар барлык культура чөчүлекләрен чүпләләр.

**ТАНАЙ** елгасы, Көнчыгыш Кама алдында. Озынлыгы 31,2 км. Бассейнының майданы 175,5 км<sup>2</sup>. Алабуга р-ны терр-ясеннән ага. Елга башы Олы Качык авылынан 9 км төньяк-көнбатыштарак, Танай авылынан 1 км көньяк-көнбатыштарак Криуша Кама ермәгына коя. Елга башының абс. биеклеге 170 м, тамагыныкы — 53 м. Су жыелу майданының урманлылыгы 5%. Т.ның 0,9 дан 5,8 км га кадәр озынлыктагы 14 кушылдыгы бар. Елга чөлтөрөнә тыгызлыгы 0,39 км/км<sup>2</sup>. Туенуы катнаш, кар сулары исәбенә шактый күбрәк. Жир асты сулары б-н туену модуле 1–3 л/с/км<sup>2</sup>. Гидрологик режимы ташу вакытында су муллыгы һәм жәен нык саегуы б-н характерлана. Бассейнда еллык су агымының уртача күпеллек катламы 122 мм, ташу агымы катламы 110 мм. Язгы ташу, гадәттә, апрель башында башлана. Елга ноябрь башында туңа. Елга тамагында суының иң аз вакытындагы уртача күпеллек катламы чыгышы 0,075 м<sup>3</sup>/с. Язын суы каты (6–9 м-экв/л), кышын һәм жәен бик каты (9–12 м-экв/л). Гомуми минеральләшүе язын 100–200 мг/л, кышын һәм жәен 500–700 мг/л. Т. бассейнында суының гомуми күләме 2,8 млн. м<sup>3</sup> булган 2 буа бар. Су ресурслары сугару өчен файдаланыла.

**ТАНАЙ** посёлогы, Азнакай р-нында, Азнакай шәһәрненнән 29 км көнбатыштарак, Нөгеш елгасы буенда. Даими яшәучеләр юк. 20 йөз башында нигез салына. Рев-циягә кадәр

чыганакарда Аккирай ширкәте посёлогы буларак телгә алына. 1910 да авыл жәмәгәтенә имана жире 300 дис. тәшкил итә. Оешкан көненнән Самара губернасының Бөгелмә өязе Әлки волостенда, 1920 дән ТАССРның Бөгелмә кантонында. 1930 ның 10 августыннан — Тымьтык, 1931 нең 20 октябреннан — Азнакай, 1963 нең 1 февраленнан — Әлмәт, 1965 нең 12 гыйнварыннан Азнакай р-нында. Халык саны: 1910 да — 160, 1920 дә — 166, 1926 да — 199, 1938 дә — 232, 1949 да — 152, 1958 дә — 109, 1970 тә — 49, 1979 да — 14, 1989 да — 9, 2002 дә — 3 кеше (татарлар).

**ТАНАЙ** авылы, Алабуга р-нында, Алабуга шәһәрненнән 10 км көнбатыштарак, Танай елгасы буенда. 2010 елда 1659 кеше (руслар) яши. Халкының төп шөгыле — кырчылык, мөгезле эре терлек асрау. Урта мәктәп, мәдәният йорты, китапхана. Чиркәү. 1646 дан Тана авылы буларак билгеле. Рев-циягә кадәр чыганакарда Архангельский исеме б-н дә билгеле. Халкы башта таш (Шайтан) каланың Троица ирләр монастыряна карый, 1764 тә — экономик, соңрак дәүләт крәстияннәре катлавына күчәргә; игенчелек, терлекчелек, умартачылык б-н шөгылләнә. 1773–75 еллардагы *Крәстияннәр кузгалышында* Е.И.Пугачёв аялдан сугышалар. 20 йөз башында Михайл-Архангел чиркәве (1806–33 тә төзелә; архит-ра истагеле), 2 сыйныфлы чиркәү-приход мәктәбе (бина 1890 еллар башында сәүдәгәр Ф.П.Гирбасов игәнәсенә салына) эшли. Бу чорда авыл жәмәгәтенә имана жире 7932 дис. тәшкил итә. 1921 гә кадәр Вятка губернасының Алабуга өязе Лекарево волостенда, 1921 дән ТАССРның — Алабуга, 1928 дән Чаллы кантонында. 1930 ның 10 августыннан — Алабуга р-нында. Халык саны: 1905 тә — 3356, 1920 дә — 3109, 1926 да — 3143, 1938 дә — 2504, 1949 да — 1844, 1958 дә — 1582, 1970 тә — 1676, 1979 да — 1261, 1989 да — 1279, 2002 дә — 1497 кеше.

**ТАНАЙ** авылы, Апас р-нында, шәһәр тибиндагы Апас посёлогынан 14 км көньяк-көнчыгыштарак, Үләмә елгасының уң кушылдыгы буенда. 2010 елда 5 кеше (руслар) яши. 1646–52 дә Пустошь Тонаикова исеме б-н мөгълүм. Авыл башта — татар морзалары Ишеевлар, соңрак рус хужалары карамагында була. 1861 елгы реформага кадәр халкы алпавыт крәстияннәре катлавына керә, игенчелек, терлекчелек, өс-баш киёмнәре тегү б-н шөгылләнә. 20 йөз башында чиркәү-приход мәктәбе (1896 да ачыла), 2 жил тегермәне, 2 тимерче алачыгы, 3 вак-төякләр кибете эшли. Бу чорда авыл жәмәгәтенә имана жире 872,5 дис. тәшкил итә. 1920 гә кадәр Казан губернасының Тәтеш өязе Никифоровка волостенда, 1920 дән ТАССРның — Тәтеш, 1927 дән Буа кантонында. 1930 ның 10 августыннан — Апас, 1963 нең 1 февраленнан — Тәтеш, 1964 нең 4 мартыннан Апас р-нында. Халык саны: 1782 дә — 265 ир-ат; 1859 да — 649, 1897 дә — 816, 1908 дә — 975, 1920 дә — 788, 1926 да — 830, 1938 дә — 597, 1949 да — 408, 1958 дә — 207, 1970 тә — 107, 1979 да — 62, 1989 да — 21, 2002 дә — 7 кеше.

**ТАНАЙ КОМ-ЧУЕРТАШ ЧЫГАНАГЫ** (Танай 1-П), Алабуга шәһәрәннән 4–5 км түбәндәрәк, Кама елгасы тугаенда; ТРдагы иң зур чыганаclarның берсе (запасы 60 млн. м<sup>3</sup> дан артык). 1961 елда табыла, соныннан чималның запасларын ачыклау буенча берничә тапкыр өстәмә эшләр үткәрелә. Казан һәм Чаллы елга портлары тарафыннан 1970 елларга кадәр эшкәртелә. Чимал респ-кадагы һәм күрше төбәкләрдәге төзелешләргә жиберелә. Хәзер үзәк өлеше вакыт-вакыт Чаллы һәм Алабуга шәһәр оешмалары тарафыннан үзләштерелә. Өске капламының калыңлыгы 0,4–10 м, файдалы катламы — 2 м дан 12–15 м га кадәр, вак чуерташ 20–50 %. Вак чуерташ һәм ком чыганаclarы үзләренә физик-механик күрсәткечләре буенча барлык төр төзелеш эшләренә яраклы. 1991 дән чыганаclarның тугай өлеше «Түбән Кама» милли паркына карый, өлешчә Алабуга һәм Түбән Кама халкының ял итү урыны буларак файдаланыла.

Әд.: Геология твёрдых полезных ископаемых Республики Татарстан. К., 1999.

Г.Н.Бирюлёв.

**ТАНАЙ-ТУРАЙ** авылы, Апас р-нында, шәһәр тибындагы Апас посёлогынан 5 км көнчыгыштарак, Үләмә елгасы буенда. 2010 елда 190 кеше (татарлар) яши. Халкының төп шөгыле — мөгезле эре терлек асрау. Башлангыч мәктәп, клуб. 1646–52 еллардан Турай авылы буларак билгеле. Авыл башта татар морзалары Ишеевлар карамагында була. 18 йөздә — 19 йөзгә 1 нче ыргысында халкы дәүләт крәстияннәре катлавына керә, игенчелек, терлекчелек б-н шөгыльләнә. 20 йөз башында мәчет, мәдрәсә, 2 жыл тегермәне, 2 ярма ыргыч, 6 вак-төякләр кибете эшли. Бу чорда авыл жәмәгатенең имана жире 876,9 дис. тәшкил итә. 1920 гә кадәр Казан губернасының Тәтеш өязе Ильинка-Шонгат волостенда, 1920 дән ТАССРның — Тәтеш, 1927 дән Буа кантонында. 1930 ның 10 августыннан — Апас, 1963 нең 1 февраленнән — Тәтеш, 1964 нең 4 мартыннан Апас р-нында. Халык саны: 1782 дә — 90 ир-ат; 1859 дә — 395, 1897 дә — 781, 1908 дә — 905, 1920 дә — 924, 1926 дә — 755, 1938 дә — 594, 1949 дә — 477, 1958 дә — 414, 1970 тә — 408, 1979 да — 328, 1989 да — 232, 2002 дә — 207 кеше.

**«ТАНДЁМ» ИНВЕСТИЦИЯ-ТӨЗЕЛЭШ КОМПАНИЯСЕ»,** акционерлык жәмгыяте. 2002 елда оештырыла. Акционерлары — «Ак Барс капитал» идарәче компаниясе ЖЧЖ һәм «Ак Барс-инвестицияләр» пай инвестицияләренә ябык туры инвестицияләү фонды ышанычлы идарәсе. Эшләүчеләр — 95 кеше. Компания коммерциал күчәмсез милек объектларын төзү, файдалануга тапшыру һәм арендага бирү б-н шөгыльләнә. Гамәлгә ашырылган иң зур проектларының берсе — Идел буенда Европа дәрежәсендәге иң эре «Тандем» сәүдә-күңел ачу комплексы (көн саен 27–35 мең кешегә хезмәт күрсәтә). 2005 тә халыкара «Global World Economic Award (GWEA)» жәмәгәтчелек Мактаулы дипломы б-н бүләкләнә. 2008 дә халыкара «Донья тәҗрибәсе һәм Россия икътисады» форумы карары б-н «Рос-

сиянең иң яхшы 1000 предприятиеесе һәм оешмасы» бөтенроссия конкурсында жинүче дип табыла. 2011 дә Россиянең иң яхшы 100 сәүдә үзәге исемлегенә кертелә. ТР Президентының Рәхмәт хаты б-н бүләкләнә. Житкәчесе — Ш.Г.Зарифов.

**ТАНИНО** авылы, Спас р-нында, Болгар шәһәрәннән 55 км көнчыгыштарак, Сушка елгасыннан (Актайның сул кушылыгы) 3 км ераклыкта урнашкан. 2010 елда 2 кеше (руслар) яши. Халкының төп шөгыле — кырчылык. 19 йөзгә 1 нче чирегендә нигез салына. Рев-циягә кадәр рус чыганаclarында Крутоямки, Два Озера исемнәре б-н дә билгеле. 1861 елгы реформага кадәр халкы алпавыт крәстияннәре катлавына керә, игенчелек, терлекчелек б-н шөгыльләнә. 20 йөз башында земство мәктәбе (1911 дә ачыла), вак-төякләр кибете эшли. Бу чорда авыл жәмәгатенең имана жире 368,3 дис. тәшкил итә. 1920 гә кадәр Казан губернасының Спас өязе Николо-Пичкас волостенда. 1930 ның 10 августыннан Спас (1935 нең 1 апр. — 1991 нең 4 окт. Куйбышев) р-нында. Халык саны: 1859 да — 208, 1897 дә — 336, 1908 дә — 353, 1920 дә — 441, 1926 да — 340, 1938 дә — 310, 1949 да — 224, 1958 дә — 255, 1970 тә — 186, 1979 да — 104, 1989 да — 22, 2002 дә — 20 кеше.

**ТАНК КОЛОННАЛАРЫ,** 1) халыкның ирекле рәвештә күмәк һәм шәхси иганәләр нигезендә төзелгән хәрби формованиеләр; 2) *Боек Ватан сугышы* елларында фронтка ярдәм итүгә бөтен халык тарафыннан башкарылу формасы. ТАССРда Т.к. төзүгә акча жыю 3 этапта уза. 1941 елның көзеннән хәрби техника, ш.и. «Татарстан комсомолы» Т.к.н төзүгә акча жыела (1942 елның февраленә 2270 мең сум. 1942 нең көзеннән «Татарстан колхозчысы» танк колоннасын төзүгә акча жыела (1943 нең башына — 100 млн. сум), 1943 нең азында генерал-лейтенант В.Г.Бурков житәкчелегендә 10 нчы танк корпусы сугышчыларына тапшырыла. 1944 тә Кызыл Армиянең Жинү фондына жыелган акчаның бер өлешенә (1944 нең декабрь уртасында — 62 млн. сум) «Кызыл Татарстан» танк колоннасы төзелә, 1944 нең азында генерал-лейтенант А.О.Ахманов житәкчелегендә 23 нче танк корпусы сугышчыларына тапшырыла. Сугыш елларында төрле хәрби техника, ш.и. танклар төзүгә респ-ка халкыннан барлыгы 380 млн. сум акча жыела.



Генерал-лейтенант А.О. Ахмановның 23 нче танк корпусына «Кызыл Татарстан» танк колоннасын тапшыру. 1944 елның азы.

Әд.: Гильманов З.И. Татарская АССР в Великой Отечественной войне 1941–1945 гг. К., 1977.

**ТАНКЕЕВКА** (Тәнкәй) авылы, Спас р-нында, Болгар шәһәрәннән 23 км көньяктарак, Үтәк елгасы бассейнында урнашкан. 2010 елда 245 кеше (руслар) яши. Халкының төп шөгыле — кырчылык, мөгезле эре терлек асрау. Тулы булмаган урта мәктәп, клуб, китапханә. 1710 елларда нигез салына. Рев-циягә кадәр чыганаclarда Богородский исеме б-н дә телгә алына. 1861 елгы реформага кадәр халкы алпавыт крәстияннәре катлавына керә, игенчелек, терлекчелек, он тарту, кирпеч сугу һәм тимерчелек б-н шөгыльләнә. 20 йөз башында Т.да Троица чиркәве (1756 да салынган иске чиркәү урынында 1859 да төзелә; архит-ра исталеге), земство мәктәбе (1887 дә ачыла), 30 ятак-урнылы участкас таханәсе, 7 жыл тегермәне, 8 кирпеч сугу йорты, 2 тимерче алачыгы, йон тетү бинасы, 3 вак-төякләр кибете эшли. Бу чорда авыл жәмәгатенең имана жире 1468 дис. тәшкил итә. 1920 гә кадәр Казан губернасының Спас өязе Өчкүл волостенда, 1920 дән ТАССРның Спас кантонында. 1930 ның 10 августыннан — Спас (1935 нең 1 апр. — 1991 нең 4 окт. Куйбышев) р-нында. Халык саны: 1782 дә — 188 ир-ат; 1859 да — 1009, 1897 дә — 1436, 1908 дә — 1652, 1920 дә — 928, 1926 да — 912, 1938 дә — 825, 1949 да — 713, 1958 дә — 664, 1970 тә — 344, 1979 да — 256, 1989 да — 243, 2002 дә — 256 кеше. Т. янында *Танкеевка комплексы* урнашкан.

**ТАНКЕЕВКА КАБЕРЛЕГЕ** (археол.), Спас р-нының Танкеевка авылы янындагы 9–10 йөзләргә караган болгар каберлеге. Т.к. *Танкеевка комплексы* составына керә. 1904 елда ачыла (очраклы рәвештә атлы сугышчы кабере табыла). 1960 тан А.Х.Халиков, Е.А.Халикова, Е.П.Казаков һ.б. тарафыннан өйрәнелә. 1200 дән артык кабер ачып тикшерелә. Мәжүсилек билгеләре булган каберләрдә корбан комплекслары (савытлар, хайван сөякләре һ.б.) табыла. Гадәттә, каберләр озынлыгы 260–300 см га, киңлеге 40–60 см га, тирәнлеге 220 см га кадәр итеп казылган. Мәетләр аркага сузып яткырылган, баш ягы б-н көнбатышка каратылган. Каберләрдә балчык савытлар, агач касаләр, эш кораллары һ.б., махсус камералардагы мәетләренә аяклары янында — атларның баш һәм гәүдә сөякләре (сугышчы ир-ат каберләрендә әлегә әйберләргә өстәмә — ат дирбиясе һәм сугыш кораллары: кылычлар, уklar, балталар һ.б.) булуы ачыклана; ш.у. киём-салым һәм бизнәү әйберләре: алкалар, муенсалар, асылмалар, беләзекләр, төрледән-төрле бронза һәм көмеш тагылма-биземәләр табыла. Идел буе болгарларының һөнәрче түгәрәгендә эшләнгән балчык савыт-сабасы һәм *Сатмау-Маяк културасына* нисбәтле эшләнмәләр б-н бергә эвәләп эшләнгән йомры төпле савытлар, көмеш мәет билгеләре, бронза асылмалар һәм Урал янында яшәүче угор халкына — Поллом, Ломоватово һәм Неволино археол. культуралары вәкилләренә хас башка предметлар очрый. Т.к.ндә ш.у. беренче мөселман каберләре дә табыла. Каберлекнең әйберләр комплексы төрле этномәдәни төркемнәрен





Танкеевка каберлегендә табылган эйберләр: 1. Битлек. Алтын йөгертелгән көмеш; 2. Кувшин; 3. Муенса; 4. Бронза асылма; 5. Көмеш алка һәм бронза асылма; 6. Алтын эшләнмәләр.

үзара йогынтысы, мәжүсилекнең монотеистик дин б-н алышынуы, ыру-кабилә строеннан дәүләт строена күчү нигезендә болгар халкы формалашуның катлаулы процесслары турында сөйлә.

Әд.: Генинг В.Ф., Халиков А.Х. Ранние болгары на Волге. М., 1964; Казаков Е.П. Культура ранней Волжской Болгарии. М., 1992; Халикова Е.А., Казаков Е.П. Le cimetiere de Tankeevka // Les anciens hongrois et elhniens voisins a l'est. Bdpst., 1977.

Е.П.Казаков.

**ТАНКЕЕВКА КОМПЛЕКСЫ** (археол.), Спас р-ның Танкеевка авылы янында урнашкан. Т.к. истәлекләре 19 йөзгә 2 нче яртысында — С.М.Шпилевский, К.И.Новоструев, А.А.Спицин, 1960–70 елларда А.Х.Халиков, Е.А.Халикова, Е.П.Казаков, Г.А.Хлебникова һ.б. тарафыннан өйрәнелә. Күпчелеге Болгар чорына нисбәтле 2 шәһәрлекне һәм 5 авыллыкны (ш.и. Имәнкиска) үз эченә ала. Бронза гасыр керамикасы табыла. Шу.у.к. *Танкеевка каберлеге*.

Әд.: Халикова Е.А., Халиков А.Х., Казаков Е.П. Танкеевский могильник // Археологические открытия 1966 года. М., 1967; Хлебникова Г.А., Казаков Е.П. К археологической карте ранней Волжской Булгарии на территории ТАССР // Из археологии Волго-Камья. К., 1976; Казаков Е.П., Старостин П.Н., Халиков А.Х. Археологические памятники Татарской АССР. К., 1987.

Е.П.Казаков.

**ТАНЬКИНО** авылы, Кукмара р-ның, шәһәр тибындагы Кукмара посёлогыннан 21 км көньяктарак, Ушман елгасы буенда. 2010 елда 43 кеше (татарлар) яши. Халкының төп шөгыле — кырчылык. 1710–11 еллардан Урясь Уча исеме б-н билгелә. Рев-циягә кадәр чыганаclarда Петропавловский, Югары Ураз буларак мәгълүм. 18 йөздә — 19 йөзгә 1 нче яртысында халкы дәүләт крәстияннәре каглавына керә, игенчелек, терлекчелек б-н шөгыльләнә. 20 йөз башында воласть

идарәсе урнаша; Петропавел чиркәве (1811–22 дә төзелә; архит-ра истәлегә), земство мәктәбе (1860 та ачыла), фельдшерлык пункты, су тегермәне, йон-тукума ману йорты, 1 казна шәраб һәм 3 вак-төякләр кибете була; пәнжешәмбе базары эшли. Бу чорда авыл жәмәгатенә имана жире 607,3 дис. тәшкил итә. 1920 гә кадәр Казан губернасының Мамадыш өязе Петропавел волостенда, 1920 дән ТАССРның Мамадыш кантонында. 1930 ның 10 августыннан — Тәкәнеш, 1932 нең 1 гыйнварыннан — Кукмара, 1935 нең 10 февраленнан — Тәкәнеш, 1963 нең 1 февраленнан — Мамадыш, 1965 нең 12 гыйнварыннан Кукмара р-ның. Халык саны: 1782 дә — 51 ир-ат; 1859 да — 282, 1897 дә — 339, 1908 дә — 387, 1920 дә — 334, 1926 да — 323, 1949 да — 155, 1958 дә — 141, 1970 тә — 118, 1979 да — 101, 1989 да — 61, 2002 дә — 56 кеше.

**ТАНЬЕВ** Александр Петрович (13.4.1898, Мәскәү — 23.11.1974, шунда ук), партия эшлеклесе, тарихчы, тарих фән. д-ры (1927). Коммерция мәктәбен тәмамлаганнан соң (Мәскәү, 1916), Мәскәү ун-тында укый. 1917–19 елларда Мәскәү эшче депутатлар советында инструктор, социаль иминият бунча Мәскәү губерна комиссиясе секретаре, Мәскәү һәм Мәскәү губернасы Берлаштерелгән хезмәт бүлегенә оештыру-инструкторлык бүлеге мөдире. 1919 да Казанга партия эшенә жиберелә, РКП(б) Казан губерна ком-тының оештыру-инструкторлык бүлеге мөдире итеп билгеләнә. 1920 дә, ТАССР оешканнан соң, РКП(б)ның Татарстан өлкә ком-ты 1 нче секретаре итеп сайлана. ТАССР УБК Президиумы әгъзасы. «Вестник Татарского областного комитета РКП(б)» ж-лы мөхәррире. 1921 дән Урта Азиядә партия эшендә, РКП(б)ның Фирганә өлкә ком-тында агитация һәм пропаганда бүлеге мөдире. Кызыл профессорлар ин-тын тәмамлаган-

нан соң (Мәскәү, 1924), Свердловск шәһәр-рендә эшли, Урал-Себер коммунистлар ун-тында проф. (1928 дән); ВКП(б)ның Урал өлкә ком-тында инструктор, Урал-Казакстан сәнәгать академиясе директоры. 1934–37 дә Мәскәүдә, СССР әдәбият һәм нәшриятлар эше бунча баш идарә башлыгы урынбасары. 1937 дә репрессияләнгән; 1956 да аклана. Эшчеләр хәрәкәте һәм Гражданнар сугышы тарихына, А.И.Догодочка багышланган хезмәтләр авторы.

Хезм.: Очерки движения железнодорожников в революцию 1917 г. (февраль-октябрь). М.—Л., 1925; Колчаковщина на Урале (1918–1919 гг.). Свердловск—М., 1930; Рабочее движение на Урале в годы империалистической войны. Свердловск—М., 1931.

Әд.: Мусин М. Танияев Александр Петрович // Борцы за счастье народное. К., 1967.

«ТАҢ», ижтимагый-сәяси газета. 1918–22 елларда Сембер шәһәр-рендә татар телендә нәшер ителә. РКП(б)ның Сембер губерна ком-ты карамагындагы татар секциясе һәм милләтләр эшләре бунча губерна бүлеге каршындагы татар бүлекчәсе органы. 1918 нең ноябр-еннан 1919 ның 24 маена кадәр, Сембер губернасы башкарма ком-ты каршындагы рус булмаган халыклар эшләре бунча бүлек органы буларак, «Көн» исеме б-н донья күрә, барысы 41 саны чыга. 1919 ның 19 июненнан исеме «Таң» итеп үзгәртелә (118 сан). Мөхәрририяткә Ш.Измайлов, Л.Мәжит, Р.Мозаффаров керә. Сембер төбәге б-н бәйлә булган проблемалар һәм вакыйгаларга зур игътибар бирелә. Предприятиеләр, саламәтлек саклау органнары эшен жайга салу, ачылык б-н көрәшү мәсьәләләре күтәрелә. Хатын-кызларны ижтимагый эшкә жәлеп итү темасы зур урын алып тора. 1920 нең 1 ноябрь саны түләүсез кушымта — «Безнең партия» брошюрасы б-н чыга.

Әд.: Рәмиев И. Вакытлы татар матбугаты (Альбом) 1905–1925. К., 1926; Гайнанов Р.Р., Марданов Р.Ф., Шакуров Ф.Н. Татарская периодическая печать (1905–1924): Библиогр. указ. К., 1999.

«ТАҢ», Менделеев шәһәр-рендәге жамитг мәчет. 1995 елда арх. Ф.Р.Закиров проекты бунча төзелә. Ике катлы, ике заллы, ишекләре һәм заллары ир-атлар һәм хатын-кызлар өчен аерым. Мәчет ишекләре планда туры-почмаклы мәчет биначының тәнйак почмагындагы жир өстеннан күтәрелгән, сизгез кырлы гөмбәз б-н очланган өч яруслы манараның түбән ярусунда, көнбатыш һәм көнчыгыш якларга урнашкан. Беренче катта — ике маршлы ике баскыч урнаштырылган зур вестибюль. Хатын-кызлар өчен намаз залы аскы катның көнйак өлешендә. Икенче катны ир-атлар өчен билгеләнгән намаз залы били, аның көнйагында михраб кушышы, төнйагында манара ишеге уелган. Ир-атлар залына шу. ишегалдыннан манараның түбән яруссы аша үтәргә мөмкин. Манараның төнйак дивары тышындагы баскыч подвал катына илтә. Мәчетнең түбә кыягы тасма пиялалы яктылык барабанындагы сизгезкырлы гөмбәз б-н очланган. Зал интерьерына ачылган гөмбәз кв. кисемле 4 колоннага таянган. Залның гөмбәз астындагы иң биек урыны — 15 м. Манара баскычлы-яруслы корылмадан гыйбарәт. Бе-

ренче ярусның биеклеге мәчет күләменә нигезе б-н бертигез. Бормалы баскычлы сизгекырлы икенче ярус 17,5 м биеклектә, анда фонарь б-н яктыртылган түгәрәк мээзәнә урнашкан. Биек, тар тәрәзәле манараны очына шарлы ай беркетелгән нәфис чатыр каплый. Мәчетнең буй фасадлары өч ясы ризалит



Менделеев шәһәрәндәге «Таң» мәчете. Архитекторы Ф.Р. Закиров. 1995.

б-н ныгытылган һәм ике кыеклы түбә б-н ябылган. Зур тәрәзәләр ризалитлар куышына батырылган. Беренче кат биналары, төп күләмнең ян фасадлары, михраб һәм манараның аскы ярусы П-рәвешле тасма тәрәзәләр б-н яктыртылган. Бинаның барлык почмаклары стильләштерелгән сизгекырлы гөмбәзе алтын йөгертелгән шарлы ай б-н төгәлләнгән. Мәчетнең төсләр чишелеше аксыл-көрән (диварлар), кызгылт-көрән (ризалит куышлары), көмешсыман (гөмбөз, чатыр һәм манара мээзәнәсе) һәм айның алтынсу төсләре б-н аралаштыруга корылган.

Әд.: Мечети Татарстана // Сост. Х.Г.Надырова, Р.Р.Салихов, Р.Р.Хайрутдинов. К., 2000.

Х.Г.Надырова.

«ТАҢ», Лаеш р-нының Имәнкискә авылы крәстияннәр хужалыгы. 1997 елда элеккеге Крәстиян кооператив хужалыклары ассоциациясе терр-ясендә оештырыла (1992 гә кадәр «Маяк» к-зы). А.х. житештерүендә 31 кеше эшли. 2009 да 900 га а.х. файдалану жирләре (ш.и. 51 га үз жирләре, 849 га аренда жирләре), 20,1 мең башка исәпләнгән бытбылдык йомыркасы житештерү фермасы була. Хужалыкның төп тармагы — бөртекле ашылык һәм бытбылдык йомыркасы житештерү. 1750 т бөртекле ашылык, 2 млн. 307 мең данә йомырка житештерелгән. Бөртекле культураларның уңышы 1 га дан 28,2 ц тәшкит итә. Хужалык башлыгы — Р.Я.Галиев (1997 дән).

«ТАҢ», Мамадыш р-нындагы а.х. пр-тиесе. 1969 елда «Чулпан» к-зы жирлегендә оештырыла. 1993 тән күмәк а.х. пр-тиесе, 2002 дән агрофирма, 2005 тә «Нократ» агрофирмасына кушыла. Составына Комазан Башы, Малмыж, Акман, Яковка, Дүсмәт (үзәк утары) авыллары керә; 436 хужалык. Төп тармагы —

сөт житештерү. А.х. файдалану жирләренә майданы 4726 га (ш.и. сөрүлек жирләре 3378 га). Мөгезле эре терлек — 2,5 мең баш, ш.и. 650 баш сыер (1993). Еллык савым һәр сыердан — ургача 4505 кг. 100 га файдалану жирләренә күчәрәп исәпләнгәндә, 620 ц сөт, 68,4 ц ит житештерелә. «Чулпан» к-зы СССР ВДНХсы дипломнары (1980, 1983, 1985), КПСС УК, СССР МС, ВЦСПС һәм ВЛКСМ УКларының истәлекле Кызыл байрагы һәм Мактау грамоталары б-н бүләкләнә (1982, 1990). Хужалык үсешенә З.Ш.Гадиуллин зур өлеш кертә (1965–95).

И.Н.Афанасьев.

«ТАҢ», борчак сорты. 1998 елда Татарстан а.х. фәнни-тикшеренү ин-тында Т.Г.Евдокимова, А.Н.Фадеева, И.П.Ершова тарафыннан чыгарыла. Сорт ургача өлгерешле, вегетация чоры 72–78 көн. Сабагы сөрелгүчән. Үсемлекнең бие 75–110 см. Кузаклары туры, 6 см га кадәр озынлыкта, 4–6, иң күбе 8 орлыклы, ал төстә, түгәрәк формада; 1000 бөртектән авырлыгы 230–260 г. Азык сыйфатлары яхшы, пешү вакыты ургача. Коелуга һәм корылыкка чыдамлыгы югары. Кыякы культуралар б-н катнаш чәчүгә яраклы. Авыруларга чыдамлыгы ургача. Уңышы 1 га дан 50 ц га житә. РФнең Урта Идел (ш.и. ТР) һәм Үзәк регионнары бунеча Селекция казанлылары дөүләт реестрына кертелгән (2001). ТРда уңышы — 1 га дан 25 ц.

Әд.: Каталог научно-технической продукции. К., 2005.

«ТАҢ ЙОЛДЫЗЫ», газета. Татар эсерлары — «Таңчылар» оешмасы органы. 1906 елның 18 маеннан 16 ноябрәндә Казанда татар телендә атнага 2–3 тапкыр нәшер ителә, барысы 65 саны чыга. Нашире — Г.Пүтиләков, аннары — Ф.Туктаров, мөхәррире — Г.Пүтиләков, 19 июньнән С.Рәмиев, фактик мөхәррире — Г.Исхакий. «Белем — фикерләүгә ачкыч һәм бәхеткә баскыч» девизы б-н чыга. «Т.й.»ның максаты — хезмәт ияләре мәнфәгатләрен яклау. Сәяси мәсьәләләргә: мөселман депутатларының Дөүләт Думасындагы эшчәнлегенә, соң. идеяләрен пропагандалауга зур игътибар бирелә. Редакция татар либераль демократларының принципаль оппоненты, татарларның милли, сәяси һәм рухи мөстәкыйльлеген яклаучы булып тора. Учредительлар жьенын чакыруны яклап чыгыш ясай. Күп кенә мәкаләләрдә «Иттифак» әл-мөслимин» партиясенә программасы тән-



«Таң йолдызы» газетасы.

кыйтылган. Г.Исхакий газетаны үз трибунасы сыйфатында файдалана («Чыңгыз», «Япанчы» исевд. б-н басыла). «Т.й.» битләрендә аның Ф.Кәрими б-н шәхси каршылыклы мөнәсәбәтләре чагылыш таба. С.Рәмиев килү б-н, газетаның сәяси юнәлеше көчәя, дөүләт структурасын тәнкыйтьләгән мәкаләләр саны арта; Рәмиевнең анда басылган шигъри әсәрләрендә консерватив руханилардан мыскыллап көлү, милләтнең үсешенә һәм аң-белемгә чакыру яңгырый. Басма авторларының сәяси радикализмы татар мәдәниятенә, әдәбиятына, теленә багышланган материалларда, татар язучылары китапларына һәм татар театрлары спектакльләренә рецензияләрдә, татар матбугатына күзәтүләрдә күренә. «Т.й.»ндагы мәкаләләрендә хөкүмәткә кискен каршы рухта булуы хөкүмәтнең игътибарыннан читтә калмый. Аның дистөгә якын саны конфискацияләнгән. Ышанычсыз басма буларак, газета ябыла. «Таң мәжмугасы» ж-л-жыентыгы итеп үзгәртелә: ике саны (1906 ның 18 декабрь, 1907 нең 1 июль) конфискацияләнгән; рәсми мөхәррир-нашире — Х.Әбүзәр, фактик мөхәррире Г.Исхакий була. «Таң йолдызы»ның дөүләт чыгышы — «Тавыш» г-тасы.

Әд.: Фахрутдинов Р.Р. Татарский либерализм в конце XIX — начале XX вв. К., 1998.

«ТАҢ МӘЖМУГАСЫ», к. «Таң йолдызы».

«ТАҢБАТЫР», тылсымлы татар халык әкиятә. Традицион сюжетка нигезләнгән: арлы карт б-н карчыкның уллары Кичбатыр, Төнбатыр һәм Таңбатыр урланган өч патша кызын эзләргә чыгалар. Карт б-н карчыкның иң көчле һәм кыю кечәе уллары Таңбатыр төп рольне башкара. Ул жир асты патшалыгына төшә һәм, өч диниө үтереп, патша кызларын коткара. Бик күп мажаралардан соң герой патша кызларының кечесенә өйләнә һәм патша була. Әкияткә традицион мотивлар һәм символлар хас: чибәр кызларны урлау һәм эзләү, жир асты патшалыгындагы сынаулар, теге һәм бу дөньяны үзәккә бәйләп тора торган кое, инициация йоласы аналогы — *Убырлы карчыкның* геройны йотуы һәм төкереп чыгаруы, ахырдан геройның жиңүе.

Әкиятнең бер вариантын 1950 елда Ютазы р-нының Бәйрәк авылында Х.Х.Ярмөхәммәтов (Х.Х.Ярми), икенчесен 1954 тә Биктау р-нының Олы Кавал авылында И.Н.Надыров язып ала. Алар «Татар халык әкиятләре» жьентыгында басылып чыга (1956). Кулъязмалар ТР ФА Тел, әдәбият һәм сәнгәт ин-тының фольклор фондунда саклана.

Әд.: Татар халык ижаты: Әкиятләр. К., 1977. 1 кит. Ф.И.Урманчиев.

ТАҢГАЛЫЧЕВ Камил Абулдулла улы (1.2.1968, Мордва АССРның Ельник р-ны, Күгеш а.), язучы, Мордва Респ-касының атказ. язучысы (2005). Рус телендә яза. Саранск шәһәрәндә яши. Мордва пед. ин-тын тәмамлый (1990). 1995 елдан «Трибуна колхозника», «Советская Мордовия», «Мордовия», «Учитель», «Мордовия — 7 дней» г-талары редакцияләрендә эшли. 2006 дан РФ Федераль Жьенының «Парламентская газета» күзәтчесе. Саранскида басылып чыккан

«Миләш кыңгыраулары» («Рябиновые бу-бенцы», 1992), «Мине житәкләп йортүче» («Мой поводры», 1998), «Иң якин авыл» («Ближняя деревня», 2001), «Казанга юл» («Дорога в Казань», 2002), «Яттан» («На-изусть», 2007) шигъри жыентыклар, «Айлы алачык» («Лунная мастерская», 1999), «Ки-ләчәк жир» («Грядущая земля», 2000), «Та-бигать көчләре» («Стихия», 2004), «Тигәнәк жилөгә» («Ягода репейника», 2006) эссе жы-ентыклары авторы. Т. эсәрләре, татарчага тәржемә ителеп, «Казан утлары», «Идел» ж-лларында, «Татарский мир», «Мәдәни жомга» г-таларында басыла. Т. поэзиясенә сәнгәт һәм фольклор, фәлсәфи тирәнлек, классик язучы манерасының үзара үрелеп баруы хас. Прозасы әйләнә-тирәгә поэтик карашы б-н аер-лыгы төра.

Ә с ә р.: Избранное. Саранск, 2006.

Әд.: Х а р и с Р. Возвращение по Казанской до-роге: О стихах Камила Тангалычева // Казань. 2007. № 1. Р.Р.Мусабаева.

**ТАҢЧУЛАКОВ** Йосыфбәк Шайхелислам угылы (1857–1936), шагыйрь. Казакъ һәм татар телләрендә язган. Китап һәм фольклор традицияләрендә язылган героик-роман-тик һәм фантастик поэма-риваятьләр, ши. романтик мэхәббәт характерындагы «Кыйс-са-и Сәйфелмөлөк» (1876) дастаны версия-се авторы. Әсәр сюжеты «Мең дә бер кичә» жыентыгына кайтып кала. Аңа нигезләнеп, 15 йөз ахыры — 16 йөз башында шагыйрь *Мәжлис* шул ук исемдә дастан яза (беренче тапкыр Казанда 1807 елда басыла, күп тапкыр кабат басыла).

Әд.: Татар әдәбияты тарихы. К., 1984. 1 том.

**ТАҢЧЫЛАР**, татар эсерлары оешмасы. Исе-мен басма органнан — «*Таң йолдызы*» г-та-сыннан ала. 1905 елда Казанда *социалист-ре-волюционерлар партиясе* йогынтысындагы Идел буе ком-ты буларак кискен карашлы татар яшьләре тарафыннан оештырыла. Баш-лап йөрүчеләре: *Г.Исхакий, Ф.Туктаров, Ш.Мохаммадьяров*; актив әгъзалары: *Х.Әбү-зәров, С.Рәмиев, Ф.Сәйфи-Казанлы*. Пропа-ганда һәм нәшрият эшчәнлегә б-н шөгьлән-нәләр, патша хакимиятен бәрәп төшерүне, Учредительләр жмьенын чакыруны таләп ит-тәләр. Оешма әгъзалары, «*Хөррият*» исемдә гектографик г-та чыгару тәжрибәсе булган-лыктан, «*Таң йолдызы*», «*Таң мәжмугасы*», «*Тавыш*» исемле легаль г-талар чыгаруны да жайга салалар. Алар соц. идеяләр тарафдар-лары, татар халкының этносәси һәм этномө-дәни мәнфәгатьләрен, аның милли һәм рухи мөстәкыйльлеген яклау тарафдарлары була-лар. Дәүләт Думасына сайлауларда актив катнашып, татар эсерлары 2 нче Думада «*Мо-селман хезмәт таифәсе*»н оештыралар. Жи-тәкчәсе — *Ф.Туктаров*. 1907 дә, житәкчеләре кулга алынганч, төркем таркала.

Әд.: А м и р х а н о в Р.У. Татарский народ и Татарстан в начале XX в. К., 2005; Ислам на евро-пейском Востоке: Энцикл. словарь. К., 2004.

**ТАҢШИРМӘ**, к. *Тоншерма*, Тәтеш р-ны.

**ТАПИКОВ** Самуил Михайлович (1.11.1915, Уфа губ., Минзәлә өязе Яңа Мәлкән а. — 5.2.1945, Эльбинг ш., Польша), Сов. Союзы Герое (29.6.1945, үлгәннән соң), капитан. Ле-

нинград артиллерия уч-щесен тәмамлый (1938). Казанда яши һәм эшли. 1934–35 елларда һәм 1941 дән Кызыл Армиядә. 1941 нең июненнән Бөек Ватан сугышы фронт-ларында, 398 нче жи-нел артиллерия пол-кының (65 нче армия-нең 18 нче артилле-рия дивизиясенә 65 нче жиңел артил-лерия бригадасы) дивизион командиры. Дон, Узәк, 1 нче һәм 2 нче Белоруссия фронтла-ры гаскәрләре составында Сталинград (1942–43), Курск (1943) сугышларында, Чер-нигов-Припять, Гомель-Речица (икесе дә — 1943), Белоруссия (1944) һәм Көнчыгыш Пруссия (1945) һөжүм операцияләрендә кат-наша. Эльбинг тирәсендә Висла елгасы аша чыкканда батырлык күрсәтә; 1945 нең 5 фев-ралендә, контрһөжүмәргә кире кайтарган-да батареялар уты б-н оста идарә итеп, дош-манлык төре көчләрен һәм хәрби техника-сын зур югалтуларга дучар итә, сугышта һә-лак була. Ленин ордены, Кызыл Байрак, Александр Невский орденнары, медаль б-н бүләкләнә. Минзәлә шәһәрәндәгә бер урам Т. исемен йөртә.

Әд.: Батырлар китабы — Книга Героев. К., 2000.

**«ТАПКЫР КЫЗ»**, татар халкының тор-мыш-көн күреш әкиятә. Вариантларының берсе «Утынчы карт» исемдә. Сюжеты күп халыкларның фольклорында киң таралган. Әкият тексты тулысынча сүз уйнатуга ни-гезләнә. Утынчы карт базарда утын сата. Берзаман аны хәйләкәр бай алдый. «Бөтен-сен дә сатасыңмы?» — дигән сорауга карт: «Әйе», — дип жавап бирә, һәм бай утыны б-н бергә картның арбасын да алып китә. Икен-че вакыт атасы урынына базарга картның тапкыр кызы килә. Шулу ук байдан акча ал-ганда ул: «Үз кулың белән бирәсеңме?» — дип сорый. Бай аңа: «Әйе», — ди. Шуңа та-нып (татар телендә сүз уйнату: «кул белән бергә»), кыз байның кулы хәзер аныкы булу-ын, бай кулын кисеп аңа бирергә тиешлеген әйтә. Кызының хаклыгын казый да раслый. Килеп туган хәлдән чыгу юлларын эзләп, бай б-н кыз бәхәскә керә. Әгәр кыз аны алдый алса, бай аңа 2 мең сум акча бирерчәк. Тапкыр кыз байны әтисенә үлемдә гаепли. Бай чарасыз кала (әгәр кызың сүзен расласа, аны үтерүче дип таньячаклар). Шулай итеп, үзенә тапкырлык аркасында кыз үгез б-н арба бәясен кире кайтара. Әкиятнең берничә варианты бар. 1939 елда Теләче р-нының Максабаш авылында Г.Бәширов язып ала. Беренче тапкыр «Халык әкиятләре» кита-бында басылып чыга (1940). «Утынчы карт» вариантын 1974 тә Кама Тамагы р-нының Олы Яңасала авылында Л.Ш.Жамалетдинов язып ала. Кулъязмалар ТР ФА Тел, әдәбият һәм сәнгәт ин-тының фольклор фондында саклана.

Әд.: Татар халык ижаты: Әкиятләр. К., 1981. 3 кит.

Ф.И.Урманчиев.



С.М.Тапиков.

**ТАПШ**, к. *Татар пролетар язучылары ассо-циациясе*.

**ТАРАБАРИН** Олег Игоревич (5.7.1950, Чал-лы ш.), техник системаларның куркыныч-сызлыгын тәмин итү өлкәсе галиме, техник фән. д-ры (2004), проф. (2005). 1972 елда Ка-зан химия-технол. ин-тын (хәзер Казан тех-нол. ун-ты) тәмамлаганнан соң, шунда ук эш-ли. 1981 дән Кама инженерлык-икътисад ака-демиясендә (Чаллы ш.), машиналар төзү тех-нологиясе, металл кисү станоклары һәм ин-струментлары каф. профессоры (2005 тән). Хезмәтләре нефть-газ жиһазларының кур-кынычсызлыгын тәмин итүгә карый. Т. жи-һазларны эксплуатацияләү мөмкинлекләрен исәпләү алымнарын, хәвеф-хәтәрсез эшлән-не тәмин итү буенча норматив документ-лар комплексын эшли.

Х е з м.: Кинетика механо-химического разру-шения. М., 1996 (автордаш); Оценка предельных параметров заготовок в условиях монтажа оборудо-вания. Наб. Челны, 2003; Формирование ресурса оборудования при монтаже. М., 2003.

**ТАРАКАНСЫМАННАР** (Blattoptera), бө-жәкләр отряды. Ташкумер чорыннан билгел-ле; жир кабыгының башка катламнарында күп. Россиядә 50 дән артык төре билгеле. Озынлыгы 4 тән 95 мм га кадәр. Гәүдәсе яс-сы, башы өске яктан зур сырт б-н капланган, мыеклары кылсыман, 5 буынтыклы аяклар-ы йөгерүгә жайлашкан, корсагы церкалар б-н тәмамлана. Алгы канатлары канат өслегенә әйләнгән. Ата затларның корсагында ис бизләре урнашкан. Т. — күбесенчә яшерен яшәү рәвешен алып баручы төнге бөжәкләр, коелган яфрак, таш астында, кайвакыт туф-ракта, жылы биначаларда һ.б.да яшиләр. Кү-кәйләрен махсус капсулаларда — оотекалар-да салалар. Үсеш 2–3 айдан 3–4 елга кадәр бара. Талымсызлар (төрле азык б-н туклан-учылар), органик калдыклар б-н тукланалар. Жирән таракан (Blattella germanica), кара таракан (Blatta orientalis), Америка тараканы (Periplaneta americana) Жир шарында киң таралганнар, кеше торакаларында яшиләр, азык продуктларын, китап тышлыкларын, бүлмә гөлләрен һ.б.ны зарарлыйлар, дизенте-рия, суалчан һ.б. авыруларны таратучылар. Татарстан терр-ясендә, синантроп төрләр-дән тыш, урманнарда еш кына Лапландия тараканы (Ectobius corponicus) очрый.

С.М.Шафигуллина.

**ТАРАСЭВИЧ** Станислав Эдуардович (4.1.1955, Узбәкстан ССРның Сәмәрканд ш.), термофизик, техник фән. д-ры (1997), проф. (2001). 1978 елда Казан авиация ин-тын (хә-зер Казан техник ун-ты) тәмамлаганнан соң, шунда ук эшли. 1998–2005 тә жылылык фи-зикасының теоретик нигезләре каф. профес-соры, 2007 дән Авиация, жир өсте транспор-ты һәм энергетика ин-ты директоры. 2005–07 дә ТРның мәгариф һәм фән ми-нистры урынбасары. Хезмәтләре эчке дисперс агымнарның жылылык һәм масса алмашына, масса көчләре кырларында бер яки ике фазалы агымнарның жылылык алмашына һәм гидродинамикасына карый. Т. термоэнерге-тик жиһаз каналларында төрле көчәйткеч-ләр (агымны бору, өслекнең кытыршылы-

гы) кулланылган күп төрлө жылылык йорт-кечләр (ш.и. криоген) агышында жылылык алмашу процессы һәм гидродинамика закончалыкларын билгели. Уйлап табуга 4 авторлык таныклыгы һәм патенты бар. Медаль б-н бүләкләнә.

Хезм.: Гидродинамическая теория кипения Кутателадзе С.С. и кипение криогенных жидкостей в полях массовых сил // Изв. РАН. Энергетика. 1996. № 2; Теплоотдача турбулентного потока на шероховатой поверхности в условиях ускорения и вдува // Изв. вузов. Авиац. техника. 1999. № 3 (автордаш); Теплообмен в кольцевых каналах с закруткой потока // Изв. вузов. Авиац. техника. 2007. № 3 (автордаш).

**ТАРАСОВ** Валерий Фёдорович (21.6.1947, Казан), физик, физика-матем. фән. д-ры (2002), ТРның атказ. фән эшлеклесе (2004). 1970 елда Казан ун-тын тәмамлаганнан соң, шунда ук эшли. 1971 дән РФА КГУның Физика-техника ин-тында, директор урынбасары (1992 дән). Хезмәтләр магнит радиоспектроскопиясенә эксперименталь алымнарны һәм аларны диэлектрик кристаллларның магнит үзлекләрен өйрәнүдә куллануға карый. Т. акустик һәм электромагнит импульслар кушылмалары тудыра торган төш-спин кайтавызын беренче булып экспериментта күзәтә (1975). Синтетик форстерит кристалларында катышма гольмий ионнарының үзлегеннән димерларга молекуляр оешуы күренешен аңлата, ике валентлы хромның катышмалы үзлекләре структурасын һәм магнит үзлекләрен билгели. Көчле акустик дулкын кырында төш спиннары квантлашу күренешен ачыклай. Медаль б-н бүләкләнә.

Хезм.: Акустическое возбуждение ядерного спинового эха // Письма в журн. эксперим. и теорет. физики. 1975. Т. 22, вып. 5 (автордаш); ЭПР ионов хрома в синтетическом форстерите в субмиллиметровом диапазоне // Физика твердого тела. 1995. Т. 37, вып. 2 (автордаш); Молекулярная самоорганизация примесных ионов  $\text{Ho}^{3+}$  в синтетическом форстерите // Письма в журн. эксперим. и теорет. физики. 2003. Т. 77, вып. 11 (автордаш).

**ТАРАСОВ** Геннадий Сергеевич (19.3.1946, Казан — 1.8.2005, шунда ук), спортчы, тренер (тимераякта фигуралы шуу), РСФСРның атказ. тренеры (1980). Пермь пед. ин-тының физик тәрбия ф-тын тәмамлай (1976). РСФСР чемпионатында медаль ала (Идел буе зонасы; 1971), РСФСР, СССР халыклары спартакиадаларында катнаша (1971). 1969 елдан тимераякта фигуралы шуу буенча Респ-ка махсуслаштырылган Олимпия резервындагы балалар-яшүсмерләр спорт мәктәбінде тренер (Казан), бер үк вакытта, 1976–80 дә, СССР жыйырма һәм Олимпия (1979) командаларында тренер. Шәкертләре арасында — А.В.Фадеев, Европа (1984, 1986–87), дөнья (1985) чемпионы, Олимпия уеннарында ялгыз шуу буенча катнаша (1984).

**ТАРАСОВ** Леонид Андреевич (20.8.1939, Украина ССРның Киев өлкәсе Белая Церковь ш.), химик-технолог, ТР Дәүләт бүләге лауреаты (1997), химия фән. канд. (1969), ТРның атказ. фән эшлеклесе (2004). 1961 елда Казан химия-технол. ин-тын тәмамлаганнан соң, оборона пр-тисендә эшли. 1966 дан Казан химия фәнни-тикшеренү ин-тында,

сектор башлыгы (1973 тән), лаб. башлыгы — хезмәтне саклау һәм аның куркынычсызлыгы үзгә директор урынбасары (2000 нән). Хезмәтләр фениофосфин к-тасы моноэфирның натрий тозлары б-н кайбер хлорлы кушылмалар реакциясенә, күчеш металлларының феррицианидлар классын тикшерүгә карый. Т. изоляция һәм фильтрлаучы тибьндагы саклагыч тукымалар һәм өс киеме комплектларын эшли (ТР һәм БДБ пр-тиеләренә жибәрелә). Дәүләт бүләге житештерүдә һәм һәлакәт очракларындагы агулы, агрессив матдәләр һәм жылылык факторлары тәэсиреннән кешене комплексы саклау системасын эшләүдә һәм серияләп чыгаруға катнашканы өчен бирелә. Уйлап табуга 21 авторлык таныклыгы һәм патенты бар. Медальләр б-н бүләкләнә.

Хезм.: О взаимодействии б-хлорэтилового эфира с натриевыми солями моноэфиров фенилфосфинистой кислоты // Журн. орган. химии. 1969. Т. 39, вып. 2; Модифицированные хемсорбционные волокна на основе сополимера акрилонитрила с 5-винил-2-метилпиридином // Хим. волокна. 1988. № 1 (автордаш); Фильтрующая защитная одежда // Безопасность труда в промышленности. 1992. № 9 (автордаш).

**ТАРАСОВА** Наталья Борисовна (4.1.1957, Апас р-ны Апас а.), радиобиолог, биол. фән. д-ры (2007). Казан вет. ин-тын тәмамлаганнан соң (1987), Хайваннарның токсикологик һәм радиацион куркынычсызлыгы буенча федераль үзәкнең (Казан) радиобиол. бүлегендә эшли, 2007 елдан радиация контроле һәм техника лаб-ясе мөдире. Хезмәтләре изотоплы гамма-жайланмаларда радиацион зыян очракларын модельләштерүгә, хайваннарда икенчел иммунодефицит, кушылыма: радиацион һәм химик зыян очракларында дөвалу һәм бу авыруларны кискүтү чаралары һәм ысулларын эшләүгә карый. Уйлап табуга 4 патенты бар.

Хезм.: Проблемы радиозоологии и биологически активные вещества // Материалы междунар. конф., посвящ. 25-летию Чернобыльской катастрофы «Современная экологическая радиационная методология изучения и решения проблем здоровья населения». К., 2011 (автордаш); Перспективы применения лебнотрофилактического иммуноглобулина в ветеринарии // Международный вестник ветеринарии. 2011. № 1 (автордаш); Содержание общего белка и белковых фракций в сыворотке крови лошадей-доноров, используемых при получении противорадиационных препаратов // Веткорм. 2013. № 6 (автордаш).

**ТАРАСОВА** Татьяна Ивановна (6.1.1965, Элмәт ш.), геолог, ТР Дәүләт бүләге лауреаты (2012). Мәскәү нефть һәм газ ин-тын тәмамлаганнан соң (1990), ТатНИПИнефть-тә, эзлү һәм разведкалу геологиясе башлыгы урынбасары (2006 дан). Дәүләт бүләге «Татнефть» АЖ-нен ресурслар базасын үстерүдәге алымнар һәм технологияләрен фәнни нигезләре һәм аны сәнәгый кулланышка керту» хезмәтендә катнашуы өчен бирелә.

**ТАРАЯКЛЫ КЫСЛА** [Astacus (Pontastacus) leptodactylus], кысласыманнар классындагы тереклек иясе. Төчә сулыкларда яши. Татарстан терр-ясе, аеруча чиста сулы Куйбышев сусаклагычы, зур күлләр һәм елгалар өчен гадәти төр. 20 йөз башында Т.к. Идел ел-

гасы бассейнының югары агымында тарала һәм кияңкәйгә кысланы (Astacus astacus) кысрыклап чыгара, хәзерге вакытта исә аның ареалы Балтыйк дингезе бассейны б-н чикләнә. Т.к.ның озынлыгы 15 см га житә. Башкүкрәк калканы яки каты хитин япма барлык 8 күкрәк сегменты б-н дә тоташып үскән. Күзләре парлы, сабакчыкларда урнашкан. Ике пар мыекчыгы сизү функциясен үти. Корсагы хәрәкәтчел тоташкан 6 сегменттан тора, аларда буынтыклы аяклар урнашкан. Кысчыклары көчле, алга карап тора, азыкны элктөрер алырга һәм кисәкләргә бүлгәлгәгә жайлашкан. Күкрәк аяклары төрле функцияне башкара, ш.и. йөрү өчен хезмәт итә. Аяклары янында ук саңаклар урнашкан, корсагының арткы өлешендә койрык йөзгече бар, аның ярдәмендә Т.к. гәүдәсенә арты б-н алга таба тиз хәрәкәтләнәргә сәләтле. Нигездә, төнлә активлар. Төрле азык б-н, тере, ш.у. улган хайваннар, су үсемлекләре б-н туклана. Аерым жөнелсе. Эчке аталанду хас. Ана зат күкәйләргә корсагының астында йортә. Кабык салу чорында Т.к. яңа кутикуласы катыланганчы үсә. Кайвакыт күлләп кысла чумасыннан үлөләр. Т.к. — кыйммәтле азык-төлек продукты, чиста су индикаторы. ТРның Кызыл Китабына кертелгән.

Әд. к. Кысласыманнар мәкаләсен.

В.А.Яковлев.

**ТАРИКАТЪ**, к. Суфичылык.

**ТАРИХ**, 1) табигать һәм жәмгыять үсеше процессы; 2) аларның үткән өйрәнүче фәннәр комплексы.

Т. фәне — ижтимагый фәннәр төркеменен бер өлеше. Т.ның өйрәнү объекты — үткәндә һәм хәзерге заманда жәмгыять тормышын чагылдыручы барлык фактлар жыйналасы. Т. фәне аерым бүлекләрдән һәм тармаклардан тора. Беренче төркемгә жәмгыять тарихын гомуми (бөтендөнья Т.ы) һәм аның аерым якларын (борынгы жәмгыять Т.ы, урта гасырлар Т.ы, Алтын Урда Т.ы, Россия Т.ы, икътисади Т., хәрби Т. һ.б.) өйрәнүче бүлекләр һәм тармаклар керә; икенче төркемне ярдәмче Т. фәннәре (мәс., генеалогия, геральдика, нумизматика, хронология, метрология) тәшкил итә.

Казан төбәгендә Т.ның фән буларак үсеше Идел буе Болгар дәүләте барлыкка килгән вакыттан башлана. Болгарларның тарихи күзаллаулары турында мәгълүмат аз, безнең көннәргә килеп житкән *эл-Гарнати*, *Ибне Рустә*, *Ибне Фазлан*, *Ибне әл-Әсир* һәм кайбер башка авторлар, ш.у. татар фольклоры эсәрләрендә генә тулы булмаган мәгълүматлар сакланган. Идел буе Болгар дәүләтендә рәсми дин сыйфатында ислам дине кабул ителү (922), Көнчыгыш мөселман илләре б-н сәүдә-икътисад, дини һәм мәдәни багланышлар мөгариф, мәдәният һәм фән үсешенә китерә. Идел буе Болгар дәүләтендә болгарларның килеп чыгышы турында фикерләү формалаша һәм тарала. Болгар халкының тарихи карашларына борынгы төрки мифология, риваятьләр, ш.у. гарәп һәм фарсы галимнәрен дини хезмәтләре зур йогынты ясыя. 11–12 йөзләрдә болгарларның үз тарихи мәктәбе формалаша башлай, *Ягкуб бине Ношман*

шуньң бер вәкиле була. Алтын Урдада Т. фәне үсешен дәвам итә һәм шу. мөселман Шәрәгы тарихи традицияләренә көчле йогынтысында була. Гарәп авторлары *Ибне Баттута*, *Ибне Халдун*, *Ибне әл-Вәрди* һ.б. хезмәтләрендә күрсәтелгәнчә, Алтын Урда башкаласы Сарай әл-Мәхруса шәһәрәндә бик күп галимнәр, ш.и. тарихчылар яши һәм эшли (билгеле булганнары: Мохтар ибне Мәхмүд әз-Заһидинен Бәркә хан турында әсәр язуды мәгълүм, *Сәйф Сарәу* — «Китабе Голестан бит-төрки» әсәре авторы, анда тарихи-фәлсәфи, ижтимагый-дини һәм әхлакый-этик темага фикерләр тулланган). Алтын Урда таркалганнан соң (1430–40 еллар), Т. фәне үсешә татар ханлыкларында (Казан, Касыйм, Әстерхан, Себер ханлыкларында) дәвам итә. *Казан ханлыгы* Т.ы буенча чыганаclar сугышлар, баш күтәрүләр, янгыннар вакытында шактый күләмдә югалалар. Кайбер мәгълүматлар аерым генеалогияләрдә һәм фольклор традицияләрендә («*Дәфтәрә Чыңгызма*», *Кабыйрали бәкнең* «Елъязмалар жыентыгы») саклана, бу тарихи традицияләренә күчмәләге хакында фаразларга нигез бирә. Татар халкы Т.ының аерым аспектлары *Мохәмәдьярның* «Төхфәи Мәрдан» (1539–40), «Нуры содур» (1542) поэмаларында, Шәрифи Хажитарханиен «Зафарнамә-и вилайәти Казан» әсәрәндә, шу. аноним авторның «Казан елъязмачысы»нда («Казанский летописец») чагыла. 1552 дә дәүләтчеләкне югалту, татар ханлыкларының яулануы тарихи белемнәр үсешенә күп кенә үзгәрешләр кертә: идарәчеләр, династияләр һәм дәүләтләр Т.ын төзү традицияләре югалда. *Шажғәлләр* төзү һәм кабер ташъязмалары традициясе саклана, аларның кайберләрендә Чыңгыз хан, Аксак Тимур, Иделгәй һ.б. нәселләре турында мәгълүматлар бар. 16 йөзнең 2 нче яртысында төбәк терр-ясендә Россия Т.ы фәне үсешә башлана.

18 йөздә төбәк Т.ын өйрәнү күбесенчә С.-Петербург галимнәре тарафыннан алып барыла (к. *Академия экспедицияләре*). 1758 дә ачылган *Казандагы Беренче ир балалар гимназиясе* Көнчыгышны өйрәнүчеләренә эзерлү өчен жирлек булып тора. 1804 тә Казан ун-ты ачылуга, анда Россия дәүләте Т.ы, статистикасы һәм географиясе каф. һәм *Шәрәкь бүлгә* оештырылу б-н (сонгысы *шаркыят гыйлеме* үсешенә нигез сала), төбәк турындагы тарихи белемнәр үсешендә яңа этап башлана. Тюркология, монголларны, кыргайларны, гарәпләренә өйрәнү буенча И.Н.Березин, В.П.Васильев, О.М.Ковалевский, М.К.Казимбәк, П.Я.Петров, И.Н.Холмогоров, Х.М.Френ хезмәтләре гомумроссия күләмендә генә түгел, Европа күләмендә таныла. Университет галимнәре төбәк һәм татар халкы Т.ын актив өйрәнәләр; аларның хезмәтләре *татар халкын өйрәнү гыйлеме* (Х.Фәезханов, Ф.И.Эрдман, И.Н.Березин, К.Ф.Фукс һ.б.) формалашуга ярдәм итә. 1820 елларда тарихи *төбәкчелек белеме* формалаша. 1829 да Н.И.Лобачевский башлангычында оештырылган «Казан фәннәр жәмгыяте» губернда беренче төбәкне өйрәнү үзәге була, актив әгъзалары арасында М.С.Рыбушкин таныла. Казан ун-ты

профессоры К.Ф.Фуксның төбәкне өйрәнүгә багышланган хезмәтләре тарихи чыганаclar буларак бүгенгә көнгә кадар мөһимлеген югалтмый. Аның, шу. А.А.Фукс, М.К.Казимбәк, И.Н.Березин, А.Ф.Фукс һ.б.ның хезмәтләре Казан төбәге халыкларының тарихи этнографиясен формалаштыруга нигез салалар. Университет каршында сирәк очрый торган эйберләр кабинеты, соңыннан шуньң нигезендә этнография музейе оештырыла. 1884 тә геогр. һәм этнография каф. ачыла, ул төбәктә этнография фәне үсешенә этәргеч бирә. Шулай ук ун-т каршында миңскабинет (нумизматика музейе) оештырылу төбәктә фән буларак Көнчыгыш нумизматикасы формалашуга нигез сала: проф. Х.М.Френ йөзләргә төрки-татар акчаларын фәнни әйләнешкә кертә. Университет укытучылары башлангычында планлы рәвештә *археологик казу эшләре* үткәрелә. 1837 дә гомуми Т. һәм Россия Т.ы кафедралары оештырыла. Гомуми Т. буенча ун-т программасы шул вакытта ук 3 бүлектән (борынгы заман, урта гасырлар һәм яңа дәвер) тора, шул юнәлешләрнең һәркайсы нәтижәле үсеш ала. Әлегә чор укытучылары арасында гомуми Т., Россия Т.ы үсешенә зур өлеш керткән тарихчылар — Н.Я.Аристов, С.В.Ешевский, П.С.Кондырев, Д.А.Корсаков, Н.А.Фирсов, И.И.Халфин, А.П.Шапов, И.Ф.Яковкин һ.б. 1850 елларда проф. С.В.Ешевский ун-тта рус историографиясе буенча беренче лекцияләр курсы укый. Шулай да историография һәм *чыганаclarны өйрәнү гыйлеме* Казан ун-тында Д.А.Корсаков исемә б-н бөйләләр, ул рус историографиясе һәм чыганаclarны өйрәнү гыйлеме буенча лекцияләр курсы эзерли һәм шул курсны 1880 нән 30 ел дәвамында алып бара (ул вакытта шуңа охшаш курс Россия ун-тларының берсендә дә укылмый). 1855 тә Көнчыгыш бүлгә Петербург ун-тына күчәрелүгә карамастан, төбәктә Көнчыгышны өйрәнү ун-ттагы түгел, *Казан руханилар академиясендә дә* (Н.И.Ильминский, М.А.Машанов, Н.П.Остроумов, Г.С.Саблуков һ.б.) дәвам итә. 1863 тә ун-тта Т.-филол. ф-ты (2 бүлектән тора) ачыла, бу Т. фөнәңең уңышлы үсешен күрсәтә. Бу чорда *тюркология* (И.Н.Березин, М.К.Казимбәк, Ш.Мәржани, К.Насыри, Х.М.Френ һ.б.) һәм *славянарны өйрәнү гыйлеме* (О.М.Бодянский, В.И.Григоревич, Н.В.Крушевский һ.б.) барлыкка килә һәм үсә.

19 йөзнен 2 нче яртысында Т. фәне Казан ун-ты каршындагы *Археология, тарих һәм этнография жәмгыяте* эшчәнлегә б-н бәйлә рәвештә яңа күтәрелеш кичерә. Аның әгъзалары Г.Н.Әхмәров, Һ.М.Атласов, Н.П.Загоскин, А.Ф.Лихачев, Ш.Мәржани, П.А.Пономарев, С.М.Штилевский, А.А.Штукенберг һ.б. Идел-Кама төбәгендәге борынгы истәлекләрне һәм этнографияне, рус булмаган халыкларының Т.ын һәм көнкүрешен өйрәнәләр. «*Известия Общества археологии, истории и этнографии при императорском Казанском университете*» («Казан университеты каршындагы Археология, тарих һәм этнография жәмгыяте хәбәрләре») ж-лы (ул Россиянең 136 фәнни оешмасына һәм дөнья-

ның 52 шәһәрәнә жибәрелә (1894) басылу б-н, жәмгыятә эшчәнлегә киң ижтимагый һәм фәнни яңгыраш ала.

19 йөздә төбәктә шу. милли Т. фәне үсеш кичерә. Аңа нигез салучы — Ш.Мәржани, татар халкы тарихы буенча күп кенә фундаменталь хезмәтләр авторы. 19 йөз ахырында яңа ысуллы мәдрәсәләрдә һәм мәктәпләрдә беренче булып Россия Т.ы һәм татар халкы Т.ы укытыла башлый (күренекле Т. укытучылары арасында — Й.Х.Акчуса, Һ.М.Атласи, Ә.Ә.Валиди). Татарлар арасында тарих белемнәрен таратуда мәгърифәтчеләр (к. *Мәгърифәтчелек*) эшчәнлегә һәм *жәдитчелек* идеяләре сизелерлек роль уйнай. 20 йөз башында татар Т.ы фәне милли хәрәкәт йогынтысында күтәрелеш чоры кичерә: 1905 тән башлап татар галимнәре актив рәвештә гомуми Т., Рус дәүләте Т.ыннан хезмәтләр язалар, булганнарын тәржемә итәләр. Алар төп игътибарны Идел бие Болгар дәүләте, Алтын Урда һәм Казан ханлыгы Т.ына юнәлтәләр, бу үз чырагында милли Т. концепциясе формалашуга китерә (Г.Әхмәров, Һ.Атласи, Г.Баттал, Ә.Валиди, Р.Фәхретдин һ.б.).

ТАССР барлыкка килү (1920) төбәк Т.ын өйрәнүгә яңа этәргеч бирә. Иң зур фәнни үзәк дәрәжәсен элеккечә Казан ун-ты саклай. Ләкин Окт. рев-циясеннән соң Россия Т.ы фәне үсешендә идеологиядәге тамырдан үзгәрешләр б-н бәйлә рәвештә принципаль үзгәрешләр була. Совет хакимиятенә беренче елларында Россиянең барлык югары уку йортларында Т. ф-тлары ябыла, фән буларак, Т. уку программасыннан алына, 1921 дә Казан ун-тының Т.-филол. ф-ты да ябыла. Дәүләт саясәте элеккегә тарих мәктәбе фәнни традицияләренә тамырын корытуга юнәлтелгән була. Фән буларак Т. үсешә Археология, тарих һәм этнография жәмгыяте эшчәнлегендә, шу. яңа оештырылган фәнни оешмаларда һәм фәнни-тикшеренү учреждениеләрендә дәвам итә. 1920 дә ТАССР Мәгариф халык комис-ты каршында махсус фәнни бүлек төзелә, аның каршында Т.-филол. фәннәр, археол. һәм этнография бүлгә ачыла (житәкчесе — М.Г.Худяков). Бик кыскагына вакыт эшләнә карамастан, ул фәнни-тикшеренү эшен жайга салып өлгерә; аның нигезендә 1921 дә *Гыйльми үзәк* оештырыла, респ-кадагы фәнни оешмаларның күбесе аның карамагында була. Шәрәкь академиясе каршында 1922 дә Шәрәкьне өйрәнү жәмгыяте булдырыла, соңыннан *Татар халкын гыйльми өйрәнү жәмгыяте* итеп үзгәртелә, ул Татарстан һәм татар халкы Т.ын өйрәнү үзәгенә әверелә. Жәмгыятә б-н М.Г.Худяков, Н.Н.Фирсов, Г.Г.Ибраһимов, Г.С.Гобәйдуллин кебек күренекле галимнәр хезмәтләшкә итәләр. Хакимият дәүләтнең яңа Т. үсешендә, иң беренче чырапта, Коммунистлар партиясе роленә чыгышы б-н кызыксынганлыктан, 1920 дә Окт. рев-циясе һәм РКП(б) Т.ы буенча комиссия төзелә (*Ист-парт*); 1920–40 та аның бүлгә ТАССРда да эшли. 1925 тә Г.Ибраһимов житәкчеләгендә *Татарстан төбәкләрен өйрәнү бюросы* оештырыла, аның максаты төбәкне һәм анда яшәүче халыкларны өйрәнү, районнарда та-

рихи-төбөк музейларын оештыруу була. 1928 дэ *Татарстанны гыйльми ойрону жэмгыяте* төзелэ, экренлэп Татар халкын гыйльми ойрону жэмгыяте һәм Татарстан төбөкләрен ойрону бюросы функцияләре аңа күчә. 1920 еллар ахырыннан Т. фәне үсеште процессына актив рәвештә партия-дәүләт органнары катнаша башлый. ТАССРда фәнни оешмалар эшчәнлеген координацияләү өчен 1927 дэ *Татар мәданияте йорты* ачыла. 1920 елларда тарихи белемнәре популярлаштыру максатыннан күп кенә фәнни һәм фәнни-популяр басмалар нәшер ителә: «Вестник Научного общества татароведения» («Татар халкын гыйльми ойрону жэмгыяте хәбәрчесе»), «Материалы по изучению Татарстана» («Татарстанны ойрону буенча материаллар»), «Труды Общества изучения Татарстана» («Татарстанны ойрону жэмгыяте хезмәтләре»), «Труды Дома татарской культуры» («Татар мәданияте йорты хезмәтләре»), «Татарстан» ж-лы һ.б. Әлеге жэмгыяте эгзалары төбөк Т.ын гына түгел, Шәркыне ойрону, татар халкы Т.ы, тюркология үсешенә дә ярдәм итә. Шулу вакытта партия-дәүләт органнары фәнни эшчәнлекне контрольдә тотуның яңа формаларын эзлиләр: 1930 дэ Татар мәданияте йорты *Татарстан ыкътисад фәнни-тикшерену институты* итеп үзгәртелә, аның максаты респ-кадагы барлык фәнни-тикшерену эшләрен координацияләү була. Акрынлап фәнни оешмалар ябыла башлай, кайбер фәнни юнәлешләр халыкка каршы дип игълан ителә, күп кенә галимнәр репрессияләргә дучар була (Һ.М.Атласи, Г.С.Гобәйдуллин, Г.Г.Ибраһимов, М.К.Корбут һ.б.).

1930 елларда, хәзерге Т. фәне формалашу б-н бәйлә рәвештә, белгечләр эзерләүгә зур игътибар бирелә. 1939 да Казан ун-тында бер кафедралы Т. ф-ты (1940–80 дэ – тарих-филол.) ачыла. Соңрак түбәндәгеләр аерылып чыга: СССР Т.ы каф., соңыннан шулу каф. жирлегендә 20 йөзгә кадәр Ватан Т.ы каф. (Е.А.Вишленкова, Г.Н.Вульфсон, И.П.Ермолаев һ.б.) һәм хәзерге заман ватан Т.ы каф. (Р.К.Вәлиев, И.М.Ионенко, И.М.Климов, А.А.Литвин, Ш.Ф.Мохаммәдъяров, И.Р.Таһиров һ.б.); гомуми Т. каф., соңрак – борынгы һәм урта гасырлар Т.ы каф. (В.Д.Жигулин, Г.П.Мягков, А.С.Шофман һ.б.), яңа һәм ин яңа Т. каф. (В.И.Адо, Н.А.Бурмистров, Р.М.Вәлиев, Н.А.Мәжитова, И.И.Шәрифжанов һ.б.); археология һәм этнология каф. (Е.П.Бусыгин, Н.И.Воробьев, Н.В.Зорин, Н.Ф.Калинин, Ә.Г.Мохаммәдиев, А.Х.Халиков һ.б.); историография һәм чыганакарларны ойрону гыйлеми каф. (В.В.Астафьев, А.Л.Литвин, С.Ю.Мальшева, А.А.Сальникова, Н.М.Силаева һ.б.); Татарстан Т.ы каф. (Р.Ә.Нәбиев, Р.Г.Хәйретдинов һ.б.); сәясәи Т. каф. (С.М.Михайлова, Р.И.Нафыйгов һ.б.) оештырыла. 1988 дэ татар филологиясе һәм Т.ы ф-тында татар халкы Т.ы каф. ачыла (М.Г.Госманов, И.А.Гыйләжәев, А.Х.Мәхмүт-Казан, Д.Г.Мостафина һ.б.). Университет тарихчылары төрле юнәлештә эшлиләр, аларның фәннгә керткән өлешләре Россия һәм чит ил галимнәре тарафыннан югары бәяләнә.

1939 дан татар халкы Т.ын ойрөнүнән әйдәп баручы үзәкләреннән берсе *Тел, әдәбият һәм тарих институты* (ТЭТИ) була, аның составында Т., археол., этнография, ижтимагый фикер (С.Х.Алишев, Р.М.Әмирханов, М.И.Әхмәтжанов, Ж.И.Гыйльманов, Х.Г.Гыймади, А.М.Жәләлов, Е.П.Казаков, М.К.Мохәррәмов, А.Х.Халиков, Х.Х.Хәсенов, Е.И.Чернышев һ.б.) бүлекләре эшли. Т. бүлеге хезмәткәрләре төбөк Т.ына караган чыганакарларны һәм материалларны жыю һәм системага салу буенча зур эш башкаралар, «Татарстан АССР тарихы» (т. 1–2, 1955–60) исемле гомумиләштерелгән хезмәт эзерлиләр һәм бастырып чыгаралар. Алга таба респ-када Татарстан ССР суверенлыгы турында Декларация кабул ителү (1990) Т. фәне үсешендә яңа этап була. Респ-каның яңа статусы 1992 дэ *Татарстан Республикасы Фәннәр академиясе* оештырырга мөмкинлек бирә. Аның эшчәнлегендә әйдәп баручы юнәлешләрнен берсе – гуманитар фәннәр, беренчә чиратта, Т. фәне үсеште; шуның нигезендә 1997 дэ Тел, әдәбият һәм тарих ин-ты жирлегендә *Тарих институты* (С.Х.Алишев, Р.Г.Әмирханов, И.К.Заһидуллин, Д.М.Исхаков, Е.П.Казаков, Ф.М.Солтанов, Р.Г.Фәхретдинов, Р.Р.Салихов, Р.Р.Хәйретдинов, Ф.Ш.Хужин һ.б.) оештырыла. Институт галимнәре тарафыннан Татарстан һәм татар халкы Т.ы буенча зур фәнни хезмәтләр нәшер ителә: «Татарлар» («Татары», М., 2001); «Иң борынгы заманнардан алып татарлар тарихы» («История татар с древнейших времён», т. 1–7, 2002–15). Татарстан һәм татар халкы турында универсаль белемгә басмалар эзерләү өчен ТР ФА составында *Татар энциклопедиясе институты* (Р.М.Мохаммәтшин, Г.С.Сабиржанов, М.Х.Хәсенов, Р.В.Шәйдуллин һ.б.) ачыла. 1990 елларда югары белемне гуманитарлаштыру юнәлеше игълан ителә, шуңлыктан респ-каның барлык югары уку йортларында да Т. белеме статусы күтәрелә: Казан пед. ун-тында Т. ф-ты (Н.П.Муныков, А.М.Ременников, О.В.Синицын, Р.Ш.Таһиров, Е.И.Устожанов һ.б.), Казан технол. ун-тында дәүләт б-н идарә итү, Т. һәм социол. каф. (У.Б.Белялов, О.Н.Коришнова, Р.С.Цейтлин һ.б.), Казан техник ун-тында Т. каф. (Д.К.Сабирова, Я.Ш.Шәрәпов һ.б.), Казан финан-икътисад ин-тында сәясәи Т. каф. (В.В.Иванов, Ә.Р.Таһиров һ.б.), Казан мәданият һәм сәнгәт ун-тында Ватан һәм чит илләр Т.ы каф. (Р.А.Гарәфетдинов, Е.Д.Румянцев, Р.Р.Йосытов һ.б.), Казан мед. ун-тында Т. һәм социол. каф. (А.М.Жәләлов, Н.Г.Субаев) һ.б. эшли.

Әд.: 50 лет поисков и открытий. К., 1989; Жизнь историей: 60 лет историческому факультету Казанского университета. К., 1999; Профессора исторического факультета Казанского университета (1939–1999): Библиогр. словарь. К., 1999.

Л.М.Аһметдинова, Р.В.Шәйдуллин.

**ТАРИХ ИНСТИТУТЫ**, Ш. М э р ж а н и и с е м., фәнни-тикшерену ин-ты, ТР Президентның 1996 ел 14 июнь Указы нигезендә Казанда 1997 нең гыйнварында ТР ФАнең Г.Ибраһимов исем. Тел, әдәбият, тарих ин-тының тарих, археол. һәм этнография, ижтимагый фикер тарихы бүлекләре жирлегендә

Татарстан һәм татар халкы тарихы өлкәсендә фәнни тикшеренүләргә стимуллаштыру, югары квалификацияле кадрлар эзерләү өчен оештырыла. 2001 дән Ш.Мәржани исемендә. 2014 тән ТР Мәгариф һәм фән министрлыгы карамагында. Ин-т структурасында (2016) 7 бүлек (татар-болгар цивилизациясе тарихы, яңа тарих, иң яңа тарих, Татарстан Республикасы халыкларының тарихи-мәдәни мирасы, этнологик тикшеренүләр, диннәр һәм ижтимагый фикер тарихы, мәгълүмати технологияләр), 5 үзәк (Алтын Урда һәм татар халыклары буенча тикшеренүләр үзәге, Милли мәгариф тарихы һәм теориясе үзәге, Керәшен татарлар һәм нагайбәкләр тарихын һәм мәданиятен ойрону үзәге, Кырым фәнни үзәге, Тоньяк-көнбатыш фәнни үзәге) бар. Барлыгы 100 хезмәткәр эшли, шуларның 72се фәнни хезмәткәр, ш.и. 10 фән. д-ры һәм 51 фән. канд. Фәнни-тикшерену эшләренен өстенлекле юнәлешләре – татар халкы һәм Татарстан халыклары: яңарыш һәм үсеш, ТРда ижтимагый фикер үсешенен төп тенденцияләре. Төп фәнни юнәлешләр: борынгы заманнардан алып татар халкы тарихы; татар ижтимагый һәм фәлсәфи фикере үсешенен төп юнәлешләре; татар халкы тарихында һәм мәданиятендә ислам дине; татар халкының этносәясәи тарихы; ТРда хәзерге сәясәи, этномәдәни, этносәясәи процесслар; татар халкының традицион матди һәм рухи мәданияте формалашу һәм үсеште; татар педагогикасы тарихы. Ин-т ТР һәм РФнең акад. учреждениеләре һәм югары уку йортлары, музейлары, архивлары, китапханәләре б-н тыгыз ижади бәйләнештә. Якын һәм ерак чит ил галимнәре б-н фәнни багланышлар ныгыт һәм киңәй. Ин-т «Золотоордынское обозрение», «Крымское историческое обозрение», «Кряшенское историческое обозрение» ж-лларын, «Золотоордынская цивилизация», «Нумизматика Золотой Орды», «Из истории и культуры народов Среднего Поволжья», «Средневековые тюрко-татарские государства» еллык жьентыкларын нәшер итә. Иң әһәмиятле басмалар: «Татарлар» («Татары», М., 2001; ТРның Дәүләт бүлеге, 2003) коллектив монографиясе; «Иң борынгы заманнардан алып татарлар тарихы» («История татар с древнейших времён», т. 1–7, 2002–15) «Tartarica» (К.–М.–СПб., 2006), «Tartarica. Этнография» (К.–М., 2008), «Bulgarica. Болгар цивилизациясе чоры һәм пространство: Атлас» («Bulgarica. Время и пространство Болгарской цивилизации: Атлас», К.–М., 2012) атласлары. Фәнни тикшеренүләр үсешенә саллы өлеш кертүчеләр – Я.Г.Абдуллин, С.Х.Алишев, Р.Г.Әмирханов, А.Ш.Әсәдуллин, Д.М.Исхаков, Е.П.Казаков, Р.М.Мохаммәтшин, А.Г.Петренко, Р.Г.Фәхретдинов, Ф.Ш.Хужин. Ин-т директоры – Р.С.Хәкимов (1997 дән).

**ТАРИХ ФӘННӨЙЙРӘНУ ГЫЙЛЕМӨ (ИСТОРИОГРАФИЯ)**, к. *Татарстан һәм татар халкын ойрону гыйлеми*.

**ТАРИХИ ЖЫРЛАР**, фольклор жанры, тарихи вакыйгалар турында эпик жырлар; койләп һәм койсез башкарылалар. Т.ж. эчтәлеге б-н сугышларга, социаль һәм милли изгү,

аерым катлау кешеләренә тормыш-көнкуреш хәлләренә бәйлә. Татар фольклорында Т.ж. Болгар дәверендә үк барлыкка килә. Аларда башка илләр б-н сәүдә элемтәләре («Болгарданмы килсезсез?», «Шәһре Кашан», «Шәһре Болгар»); Урта Азия, Кавказ яисә башка илләргә коллыкка сатылган Болгар кызлары язмышы («Болгар иленең кызлары», «Болгар ятимәләре») турында бәян ителә. *Сөембиккәгә* багышланган Т.ж. Казан ханлыгы чоры б-н бәйлә. 18–19 йөзләр — жанрның чәчәк аткан чоры. «Пугачау патшаны күрсә иден», «Салават Юлай» Т.ж. крестиян кузгалышларын тасвирлауга багышлана. Качкыннар турында мишәрләрдән язый алынган «Ташкай», «*Качкын Хәмидулла*», «Качкынның мишәрәте бигрәк зур» жырлары качкын солдатларга, каторжаннарга багышлана. Охшаш тематикалы тарихи жырлар 20 йөз башында да барлыкка килә. Күпчелек жырларда халык ижаты өчен гадәти табигат образлары — кара урман, агымсулар, йодлызлы күк йөзә һ.б. 1905–07 елгы рев-ция һәм 1917 елгы Окт. рев-циясә дәверендә якынлашып килган социаль үзгәрешләр, якты яңа тормыш турындагы жырлар кин таныла. Нигездә, алар — татар теленә тәржемә ителгән «Интернационал», «Марсельеза», «Варшавянка», «Смело, товарищи, в ногу» («Кыю атлагыз, иптәшләр») һ.б. революцион жырлар. Татар һәм рус телләрендә Т.ж.ның тулырак жьелмасы Н.Ф.Катановның «Казан татарларының тарихи жырлары» («Исторические песни Казанских татар», 1899) китабында китерелгән. Аерым Т.ж.ның текстлары 1960–70 елларда чыккан фольклор жьентьларына кертелә.

Әд.: Урманчиев Ф. Тарихи жырлар // Казан утлары. 1969. № 3; Яхин А.Г., Бакиров М.Х. Фольклор жанрларын тикшерү тәжрибес. К., 1979; Татар халык ижаты: Тарихи һәм лирик жырлар. К., 1988.

Ф.И.Урманчиев.

**ТАРИХИ МӘЧЕТ**, Мәскәүдәге беренче мәчетләренә берсе; архит-ра истәлеге. Зур Татар урамында урнашкан. Мәчет төзү өчен жир кишәрлеге Мәскәү татарларына Россия хөкүмәте тарафыннан 1812 елгы Ватан сугышында татар полклары күрсәткән батырлыкларга рәхмәт билгесе буларак бүләк ителгән. 1816 да төзелә. 19 йөзнен 2 нче яртысында реконструкцияләп. Мәчетнең гөмбәз б-н төгәлләнгән зал өлеше стильләшкән конструктив һәм көнчыгыш-мөселман архит-расының декор. элементлары б-н бизәлгән. Ту-



Мәскәүдәге тарихи мәчет. 19 йөзнен 2 нче яртысы.

рыпочмаклы михраб сизгекырлы барабандагы тәбәнәк гөмбәз б-н очланган. Төп фасад диварындагы калын вертикаль терәкләр һәм чөйсыман капительләр, манара нигезендәге өч терәкле кечкенә аркалар һәм кәрниз астындагы дивар чыгынтылары бинага шәрәкь колориты биреп торалар. 1937 дә Т.м.тә гыйбадәтләр туктатыла. 1967 дә мәчетнең һәм манараның очлары жимертелә. 1993 тә мәчет кабат мөселманнарга кайтарыла.

**ТАРИХИ СҮЗЛӘР**, искергән, кулланылыштан төшпәп калган, юкка чыккан төшенчәләренә белдерүче сүзләр яки тотрыклы сүзтәзмәләр. Архаизмнардан аермалы буларак, синонимнары юк. Дәрәслекләрдә һәм фәнни әдәбиятта — терминологик мөһимдә, матур әдәбиятта тарихи колорит тудыру өчен кулланыла. Т.с.не генетик һәм семантик билгеләренә карап төркемлиләр. Генетик билгеләре алынган татар лексикологиясендә борынгы төрки, иске төрки, рев-циягә кадәрге һәм рев-циядән соңгы Т.с.не аерып айрәләр. Күпчелек борынгы төрки Т.с. татар лексикасынан озак вакытка юкка чыгып тора. Алар, төрки рун язуын һәм борынгы төрки чорны өйрәнү б-н бәйлә рәвештә, башта тарихи-филол. тикшеренүләрдә, соңрак матур әдәбиятта яңадан күрәнә башлылар: тәңре — Аллах, күк; каган — ил б-н идәрә итүче; балбал — таш сын һ.б. Иске төрки Т.с.нең күпчелеген гарәп-фарсы алымнары тәшкит итә: ахун — өлкән мулла; мөзмин — дингә ышанучы, диндар, хак мөселман; гарасат — соңгы хөкөм чыгарылачак мәйдан, кыр. Иске төрки Т.с. арасында төп төрки сүзләр дәрә: абыйстай — мөселман дини мәктәбендә укытучы; би — кенәз; кәнизәк — асрау, хезмәтче, кол хатын-кыз. Рев-циягә кадәрге Т.с.нең күпчелеген рус теленән кәргән сүзләр яисә рус сүзләре һәм сүзтәзмәләренә калыклары тәшкит итә: баяр (баяр), үрәтник, кенәз, народник, жандарм. Рев-циядән соңгы Т.с.гә рев-ция һәм совет чоры төшенчәләренә белдерүче сүзләр һәм сүзтәзмәләр кәрә: ак гвардия, батраклар комитеты, нәпман. Семантик билгеләре алынган Т.с. түбәндәге төркемнәргә бүленә: а) ижтимагый-сәяси: ямщик, коммуна, меньшевик, эсер, продразвёрстка; б) адм.: волость, кулак, кантон; в) көнкуреш: тубал, чабата, киле; г) йола: калым, бирнә, талак; д) дини: гыйбадәт, намаз, мулла, мөфти һ.б. Татар телендә Т.с.не өйрәнү һәм аларны классификацияләү б-н Ш.Г.Рамазанов, В.Х.Хаков, Г.Х.Әхәтов, М.З.Зәкиев, Ә.М.Ахунжанов, Х.Р.Курбатов, К.С.Сабиров һ.б. галимнәр шөгьльләп.

Әд.: Сафиуллина Ф.С. Хәзерге татар әдәби теле: Лексикология. К., 1999; Зинина А.С. Историзмы и их разновидности в татарской лексике // Двухязычие: Типология и функционирование. К., 1990.

**ТАРКОВСКИЙ** Арсений Александрович (12.6.1907, Херсон губ. Елизаветград ш. — 27.5.1989, Мәскәү), шагыйрь, тәржемәче. «Кар алдыннан» («Перед снегом», М., 1962), «Жиргә — жирнеке» («Земле — земное», М., 1966), «Хәбәрче» («Вестник», М., 1969), «Шигырьләр» («Стихотворения», М., 1974), «Тылсымлы таулар» («Волшебные горы»,

М., 1978), «Кышкы көн» («Зимний день», М., 1980), «Яшьлектән картлыкка кадәр» («От юности до старости», М., 1987) шигырь жьентьлары авторы. Т. лирикасына кешенә рухи тормышының бәрбөтенлегенә раслау, кырыс классик стильгә тартылу хас. 1941 елның октябреннән декабренә кадәр Чистайда эвакуациядә була. 1942 нең башында үзе теләп фронтка «Хәрби тревога» («Боевая тревога») армия газетасының хәбәрчесе булып китә; Мәскәү янындагы Конбатыш, Брянск, 2 нче Белоруссия һәм 1 нче Балтыйк буге фронтлары сугышларында катнаша. Яраланып, аякларын кистәргәннән соң, демобилизацияләп. Чистай мотивагы «Бир кулайма Никола иконасын...» («Вложи мне в руку Николин образок...»), «Качак» («Беженец»), «Агачтан озын алтарьлар төзим...» («Дровяные, погонные возжог алтари...»), «Үлем бар нәрсәгә салкын кулын суза...» («Смерть на все накладывает лапу...»), «Эндашәм — ишетми, каты йоклык Марина...» («Зову — не отзывается, крепко спит Марина...»), «Озату» («Проводы»), «Кер юу» («Стирка белья»), «Львов тегүчесе» («Портной из Львова») шигырьләрендә чагылыш таба. Гарәп, әзәрбайжан, грузин, чечен, төрекмән, серб, поляк һ.б. телләрдән тәржемәләр эшли. Рус теленә Г.Тукай, М.Жәлил шигырьләрен тәржемә итә. СССР Дәүләт бүлгәнә ял була (1989, үлгәннән соң). Кызыл Байрак, 1 нче дәрәжә Ватан сугышы, Хезмәт Кызыл Байрагы, Халыклар Дуслыгы орденнары, медальләр б-н бүләкләнә.

Әсәр: Избранное. М., 2000.

Әд.: Волкова П.Д. Арсений Тарковский: Жизнь семьи и история рода. М., 2002.

Р.Р.Мусабаева.

**ТАРЛАУ** (Elymus), кыяклылар семьялыгынан күпчелек үләнчел үсемлекләр ыругы. Якынча 50 төре билгелә, Европа, Азия һәм Американың уртача пояларында таралганнар. ТР терр-ясендә 2 төре бар. Озын Т. (E. giganteus) читтән кертелгән үсемлек, комсу туфракларда, тимер юлларда очрый. Кугасыман Т. (E. juncea) көньяк-көнчыгыш районнарда далаланган тау битләрендә үсә. 130 см биеклектәге үсемлек. Тамырчасы озын. Сабагы калын, башак асты төкчәле. Яфраклары күгелжәм-яшел, каты. Башаклары куе, ике рәтлелә. Май—августта чәчәк ата. Орлыктан үрчи. Тозлы туфракка, корылыкка чыдам. Терлек азыгы, декоратив үсемлек. Комнарны ныгыта. Кугасыман Т. ТРның Кызыл китабына кертелгән.

**ТАРЛАУ** авылы, Алабуга р-нында, Алабуга шәһәрәннән 18 км көнчыгыштарак, Кама елгасының уң ярында урнашкан. 2010 елда 461 кеше (2002 елгы халык исәбе буенча, руслар — 65%, татарлар — 32%) яши. Урта мәктәп. Покров чиркәве (2001 дән). 20 йөз башында сәүдәгәр Д.А.Стахеев үзенең гаиләсе өчен ял урыны буларак нигез сала. 1920 еллар башында Стахеев дачасы жирлегендә Бондюг химия з-ды эшчеләре өчен ял йорты төзелә (1928 дә «Тарловка» кымыз б-н туберкулездан дәвалау санаторие итеп үзгәртелә). 1941–45 тә 4089 нчы номерлы эвакуация госпитале урнаша, анда 10 меңгә якын

Совет армиясе сугышчысы дэвалана. Рәсми чыганаclarда санаторий каршындагы торак пункт Тарловка санаторие яки Тарловка санаторие посёлогы дип аталган. Башта ТАССРның Чаллы кантонына керә, 1930 ның 10 августыннан — Чаллы р-нында, 1959 ның 31 июленнән Чаллы шәһәре карамагында, 2009 да Алабуга р-нына бирелә, 2010 ның 9 июнендә авыл статусын ала һәм хәзерге исемне йөртгә башлый. Т. тирәсендәге матур урыннар курорт зонасы булып исәпләнә. Монда рәссамнар И.И.Шшикин, К.А.Васильев ижат итәләр. Т. янында «КАМАЗ-Мастер» командасы полигоны урнашкан.

**ТАРЛАУ** авылы, Кукмара р-нында, шәһәр тибьыдагы Кукмара посёлогыннан 28 км көнбатыштарак, Балтач-Кукмара автомобиль юлы буенда. 2010 елда 148 кеше (татарлар) яши. Халкының төп шөгыле — кырчылык, терлекчелек. Клуб. Мәчет. 1678 дән Пустошь Тарловка исеме б-н билгеле. Рев-циягә кадәр-ге рус чыганаclarында Тарлова, Торлова буларак мәгълүм. 18 йөздә — 19 йөзгә 1 нче яртысында халкы дөүләт крәстияннәре катлавына керә, игенчелек, терлекчелек б-н шөгыльләнә. 20 йөз башында мәчет, мәдрәсә, вак-төякләр кибете эшли. Бу чорда авыл жәмәгатенең имана жире 620,7 дис. тәшкил итә. 1920 гә кадәр Казан губернасының Мамадыш өязе Ядегәр волостенда, 1920 дән ТАССРның — Мамадыш, 1921–22 дән — Арча, 1928 дән Мамадыш кантонында. 1930 ның 10 августыннан — Кукмара, 1963 нең 1 февраленнән — Саба, 1965 нең 12 гыйнварыннан Кукмара р-нында. Халык саны: 1782 дә — 133 ир-ат; 1859 да — 205, 1897 дә — 303, 1908 дә — 325, 1920 дә — 343, 1926 да — 361, 1938 дә — 351, 1949 да — 312, 1958 дә — 172, 1970 тә — 139, 1979 да — 148, 1989 да — 151, 2002 дә — 153 кеше.

**ТАРЛАУ** авылы, Ютазы р-нында, шәһәр тибьыдагы Урыссу посёлогыннан 12 км көньяк-көнбатыштарак урнашкан. 2010 елда 75 кеше (татарлар) яши. Халкының төп шөгыле — мөгезле эре терлек асрау. Башлангыч мәктәп. 1930 елларда нигез салына. Оешкан көненнән Ютазы р-нында. 1963 нең 1 февраленнән — Богелмә, 1965 нең 12 гыйнварыннан — Баулы, 1991 нең 6 апреленнән Ютазы р-нында. Халык саны: 1938 дә — 189, 1949 да — 152, 1958 дә — 132, 1970 тә — 168, 1979 да — 135, 1989 да — 107, 2002 дә — 86 кеше.

**ТАРЛАШ** авылы, Лаеш р-нында, Казан тимер юл станциясеннән 27 км көньяктарак, Архиерей күле янында урнашкан. 2010 елда 59 кеше (руслар) яши. Халкының төп шөгыле — кырчылык. Казан ханлыгы чорында нигез салына. Рев-циягә кадәр-ге чыганаclarда Покровский исеме б-н билгеле. Халкы башта Казан архиерей йортына карый, 1764 тә — экономик, соңрак дөүләт крәстияннәре катлавына күчәргә; игенчелек, терлекчелек, он тарту һәм тимерчелек б-н шөгыльләнә. 20 йөз башында Покров чиркәве (1801–06 да төзелә; архит-ра истәгәле), земство мәктәбе (1868 дә ачыла), 5 жил тегермәне, 2 тимерчелек, 8 вак-төякләр кибете эшли. Бу чорда авыл жәмәгатенең имана жире 3722,6 дис.

тәшкил итә. 1920 гә кадәр Казан губернасының Казан өязе Столбище волостенда, 1920 дән ТАССРның Арча кантонында. 1927 нең 14 февраленнән — Воскресенск, 1927 нең 1 августыннан — Казан авыл р-нында, 1938 нең 4 августыннан — Столбище, 1959 ның 26 мартыннан — Лаеш, 1963 нең 1 февраленнән — Питрәч, 1965 нең 12 гыйнварыннан Лаеш р-нында. Халык саны: 1782 дә — 196 ир-ат; 1859 да — 894, 1897 дә — 1495, 1908 дә — 1719, 1920 дә — 1908, 1926 да — 2398, 1949 да — 894, 1958 дә — 665, 1970 тә — 414, 1979 да — 248, 1989 да — 136, 2002 дә — 86 кеше.

**ТАРЛАШ КҮЛӘ**, к. *Архиерей күле*.

**ТАРМАКМЫЕКЛЫ КЫСЛАСЫМАННАР** (Cladocera), яфрагайкылар отрядыннан кысласыманнар асотряды. Барлыгы 400 гә якын, Татарстан терр-ясендә якынча 60 төре билгеле. Аеруча киң таралган төрләр босмина (Bosmina), дафния (Daphnia) һәм хидорусларга (Chydorus) карый. 4–7 пар аякы вак (озынлыгы 0,2–10 мм) планктон яки бентос кыскачыклары, башлары томшыксыман үсентелә һәм еш кына ике аякы үтә күренмәле хитинлы кабык б-н капланган. Суда һәм су төбендә ике аякы бертармаклы антенналарын кискен селтәп хәрәкәтләнәләр. Йөзмә детрит һәм вак сүсемнәре филтрацияләп тукланалар. Жәен уңай шартлар булганда сулыкларда партеногенетик йсул б-н үрчүче ана затлар гына очрагга мөмкин. Көзгә таба яисә тереклек шартлары начарлана башлагач, популяциядә ата затлар күренә башлый. Аталанганнан соң, галәттә, кышкы яки хәрәкәтсез яткан күкәйләр жигелә. Язын алардан яшь кыскачыклар чыга. Аквариум тотучылар һәм балык үрчетүчеләр еш кына Т.к.ны ясалма азык буларак үрчетәләр.

Әд.: Жизнь животных. М., 1968. Т. 2; Определитель пресноводных беспозвоночных Европейской части СССР. Л., 1977.

*В.А.Яковлев, Т.А.Кондратьева.*

**ТАРН-ВАР** посёлогы, Нурлат р-нында, Нурлат шәһәреннән 5 км төньяктарак урнашкан. 1927 елда нигез салына. Оешкан көненнән ТАССРның Чистай кантоны Иске Чаллы волостенда. 1930 ның 10 августыннан — Октябрь, 1997 нең 10 декабреннән Нурлат р-нында, 2001 нең 27 июненнән Нурлат шәһәре составында. Халык саны: 1938 дә — 136, 1949 да — 101, 1958 дә — 105, 1970 тә — 1406, 1979 да — 97, 1989 да — 73 кеше.

**ТАРПИЩЕВ** Хөсәен Гани улы (1894, Пенза губ. Йенә а. — 14.8.1937), сәясәт эшлеклесе. 1917 елда Мәскәү коммерция ин-тында укый. 1918 нең башыннан Кәттә-Курган шәһәрендә (хәзер Узбәкстан Респ-касы), совет хакимиятен урнаштыру өчен көрәшкә кушыла, Эшче һәм крәстиян депутатларының ояз советы әгъзасы. 1918 нең ноябреннән Кызыл Армиядә. Көнчыгыш фронтның 1 нче армиясе сәяси бүлегенә мөселман секциясе мөдире; Беренче аерым Идел буе татар укчылар бригадасында сәяси эш алып бара; 2 нче Төркестан дивизиясенә Сәяси бүлек башлыгы; Идел арьягы хәрби округының Сәяси идарәсе хезмәткәре (Самара ш.); Революцион Хәрби Советның Сәяси идарәсендә Көнчыгыш бүлегә мөдире. 1920 еллар башында Төрки ха-

лыклар үзек бюросы әгъзасы, РКП(б) УК каршындагы татар-башкорт секциясе бюросы әгъзасы һәм инструкторы, РКП(б)ның Донецк губкомы каршындагы милли азчылык бүлегә мөдире. 1925 тән Казанда эшли: СССР Дөүләт банкының Казан бүлегә идарәчесе урынбасары (1925–30), ТАССРның финансы халык комиссары (1930). Соңыннан Урал-Казакстан сәнагәт академиясендә (Свердловск ш.) укый. 1932 дә «Крәстиян иттифагы» милләтчеләр фетнәчел оешмасында катнашкан өчен кулга алына, 1933 тә 3 елга Архангельск шәһәренә сөргенгә жи-бәрелә, 1935 тә иректә чыгарыла; 1937 дә кабат кулга алына, 1937 нең 14 августында үлемгә хөкем ителә; атып үтерелә. 1957 дә аклана.

Әд.: Х а й р у т д и н о в Р.Г. Тарпищев Хусанн Ганевич // Возвращённые имена: Док. очерки. К., 1990; Книга Памяти жертв политических репрессий. К., 2005. Т. 14.

*Р.Г.Хәйретдинов.*

**ТАРПИЩЕВ** Шамил Әнвәр улы (7.3.1948, Мәскәү), спортчы, тренер (теннис), РФнән спорт эшлеклесе, СССРның спорт остасы (1966), РСФСР, СССРның атказ. тренеры (1981, 1985). Дөүләт үзек физкультура ин-тын тәмамлый (Мәскәү, 1970). Спорт б-н 1956 елда шөгыльләнә башлый; беренче тренеры — И.Всеволодов. 1962–70 тә — «Труд» ирекле спорт жәмгыяте, 1971–74 тә армия үзек спорт клубы өчен чыгыш ясай; 1970–73 тә СССРның иң яхшы теннисчылар унлыгына керә. Сочидагы (1968, ялгыз һәм катнаш, 1967 — парлы разрядта), ГДР-дагы (1970, ялгыз һәм парлы разрядларда) халыкара турнирларда; Мәскәүнең көчле теннисчылары (1968), СССР (1972–73); Зигмунд мемориалы (1976, ялгыз, 1969–70 — парлы разрядта) турнирларында; теннисчы-тимерчеләр арасында дөнья чемпионатында (1970, ялгыз һәм парлы разрядларда) жинүче. 1974–91 дә Мәскәү шәһәр советының «Динамо» физкультура-спорт жәмгыятендә тренерлык эшендә, бер үк вакытта СССР, БДБ жьелма командаларында өлкән тренер (1992), РФнән Физкультура һәм туризм буенча дөүләт ком-ты рәисе (1994–96), 1997 дән Россия жьелма командасында өлкән тренер. Бер үк вакытта Дэвис кубогына (1974–92 һәм 1997 дән), Кремль кубогына (1974–94 һәм 2000 нән) турнирларда СССР, Россия милли командаларында капитан, Азия-Европа матчында Европа жьелма командасы капитаны (1983), СССР (1991), БДБ (1992 дән) Теннис федерациясе рәисе, Бөтенроссия теннис ассоциациясе президенты (1999 дан; 2002 дән — Россия Теннис федерациясе), РФ Президенты Б.Н.Ельцинның физкультура һәм спорт буенча кинәшчесе (1992–94), РФ Президенты каршындагы Физкультура һәм спорт буенча координацион ком-т рәисе (1993–97), «Кремль кубогы» директорлар советы рәисе һәм Мәскәү мэрының спорт буенча кинәшчесе (1996 дан); Россия Олимпия ком-тының башкарма ком-ты (1994 тән), Халыкара олимпия ком-ты (1996 дан), РФ Президенты каршындагы Физкультура һәм спорт советы президиумы (2002 дән), «Спорт иле Россия» бөтенроссия



ирекле спорт жәмгыя-тенеч югары совети (2005 тән), «Тенис+» ж-лы редакция коллегиясе эгъзасы. «Слава-2002» («Иң яхшы тренер» номинациясендә) һәм «Серебряная лань» (2003, Россиянең Спорт журналистлары федерациясе) милли премиясе, Мордва Респ-касы Дәүләт бүләге (2003) лауреаты. Казанда Тенис академиясе төзелеш инициаторы. «Почёт билгесе», 4 нче дәрәжә «Ватан алдындагы казанышлары өчен» орденнары, медальләр б-н бүләкләнә.



Ш.Ә.Тарпишев.

Хезм.: Самый долгий матч. М., 1999; Школа тенниса. М., 2001 (автордаш); Академия тенниса. М., 2002 (автордаш); Матч продолжается. М., 2006; Первый сет = The First set. М., 2008.

**ТАРТАР**, т а р т а й (Crex crex), көтүче кошлар семьялыгындагы кош. Евразиядә таралган. ТР терр-ясендә барлык районнарда да очрый, 1920 еллар б-н чагыштырганда аның саны шактый кимедә һәм 10–15 мең зат (1996) тәшкил итә. Болынарда, сазлыкларда, а.х. чәчүлекләрендә яши. Гәүдәсе якынча 30 см озынлыкта, ян-ягы кысылган, авырлыгы 150–200 г. Каурыйлары коңгырт-жирән, аркасы аксыл, ян-яклары, азын һәм жән бүксәсә һәм түше кызгылт-соры, көзен кызгылт-жирән төстә. Канатлары саргылт ак тимгелле. Томшыгы нык, кыска. Тиз йөгәрә, начар һәм сулпән оча. Төнлә актив. Майда очып килә. Оясын куак астындагы коры үлән түшәлгән чокырчыкта кора. Кызгылт-көрән тимгелле 7–12 аксыл йомырка сала. Балалары июль башында чыга. Бөжәкләр, моллюсклар, суалчаннар, үсемлек орлыклары б-н туклана. Спорт сунарчылыгы объекты. Сентябрьдә берәрләп яки зур булмаган төркем булып очып китәләр.

**ТАРТЫК АВАЗЛАР**, үзенчәлекләре ягыннан сузыкларга (к. *Вокализм*) капма-каршы булган сөйләм авазлары төркеме. Акустик яктан Т.а.ның гомуми куәте сузык авазларыныкына караганда чагыштырмача кимрәк, һәм алар төгәл форманта төзелешенә ия булмаса мөмкин. Артикуляция (эйтелеш) ягыннан Т.а. сөйләм органнының бугаз өсте куышлыгында шуа ясаучы киртә барлыкка килүе б-н аерылып торалар; тартыкларны әйткәндә, киеренкек сөйләм аппаратының бер өлешендә генә була, һәм киртә дә шул урында ясалы. Т.а. артикуляциясе вакытында шуа ясаучы сөйләм органы гына түгел, тон ясаучы орган — бугаз да катнаша: тавыш ярылары тибрәнгәндә, тон барлыкка килә.

Хәзерге татар теленен авазлар системасы 26 төп һәм алынма сүзләрдә кулланыла торган 5 — [и], [иц], [в], [вч], [х] фонемаларынан гыйбарәт. Аваз ясалганда тавыш ярыларының катнашуынан чыгып, Т.а. саңгырау: [п], [т], [с], [х], [ш], [ч], [к], [к], [ф], [х], [һ], [ц], [щ], [ч], ['] — «һәмзә» һәм яңгырау: [б], [в], [w], [ж], [ж], [г], [ғ], [р], [м], [н], [ң], [л], [й], [д], [з] — тартыкларга бүлеп каралалар. Шуа

ясаучы киртәнен характерыннан чыгып, Т.а. йомык, ярымйомык һәм йомык-үтешле төрләргә бүленәләр. Йомык тартыклар ясалганда, ике актив сөйләм органы — аскы һәм өске иреннәр яки актив орган б-н пассив орган, м.с., тел б-н аңкау бер-берсенә якын килеп йомылалар. Хава агымы ул йомыклыкны я эйләнеп үтәргә, яисә шартлап чыгып китәргә тиеш була. Беренче очракта — шартлаулы [п], [б], [т], [д], [к], [к], [г], ['] Т.а.ы, икенчесендә [ч], [ц] аффрикатлар ясалы. Актив орган икенче актив яисә пассив орган б-н якынаерга мөмкин, хава агымы алар арасында барлыкка килгән ярыктан ышкылып чыгып китә. Андый артикуляция ярымйомык Т.а. ясалуга китерә. Алар арасында бер фокуслы Т.а. ([ф], [в], [с], [ғ], [з], [х], [һ], [w], [x']) аерып карала. Аларны әйткәндә, шуа бер урында гына хасил була (аларга ш.у. шактый озын ярыклы бер сузылмалы фокуслы [ж], [ч], [й] һәм ике фокуслы [ш], [щ], [ж] Т.а.ын кертпә карыйлар).

Шуа хасил итүче киртәнен кайсы актив орган тарафыннан ясалудына карап, Т.а. ирен, тел, увуляр (кече тел), фарингаль (йоткылык), ларингаль (бугаз) тартыкларга бүленәләр. Ирен тартыклары иреннәр кысылу (ирен-ирен тартыклары: [б], [п], [w], [м]), аскы ирен б-н өске телнәрнең бер-берсенә тиюсе (ирен-теш тартыклары: [в], [ф]) нәтижәсендә ясалалар. Тел тартыклары, телнең алгы, урта яки арткы өлешен хәрәкәттеннән чыгып, тел алды ([д], [т], [з], [с], [н], [л], [ж], [ж], [ч], [ч], [ш], [р], [ц], [ш]), тел уртасы ([й]) һәм тел арты ([к], [г], [х], [ң]) тартыкларына бүленәләр. Увуляр тартыклар кече телнең (увула) йомшак аңкауга хәрәкәте нәтижәсендә барлыкка киләләр; бу очракта тел төбә пассив орган булып тора ([к], [ғ], [х], [ң]). Йоткылык стеналарының бер-берсенә якын килеп кысылуы нәтижәсендә фарингаль тартык ([һ]) барлыкка килә. Тавыш ярыларының кысылуы яки бер-берсенә якын килүе нәтижәсендә ларингаль тартык (['] ) ясалы.

Әд.: Татар грамматикасы. М.–К., 1998. 1-т.; Сафиуллина Ф.С., Хәкимжан Ф.С. Татар эдоби теле: Фонетика. К., 2001; Сафиуллина Ф.С., Зәкиев М.З. Хәзерге татар эдоби теле. К., 2002; Салимов Х.Х. Просодическая система татарского языка. Елабуга, 2003.

А.М.Сәғыйтова.

**ТАРТЫЛУ** (гравитация, гравитацион тәэсир итешү), физик материянең теләсә кайсы төрләре арасындагы универсал тәэсир итешү (гадәти матдәләр, физик кырлар). Әгәр бу тәэсир итешүләр чагыштырмача көчсез булса һәм жисемнәр яктылыкның вакуумдагы тизлегенә (с) карата акрырак хәрәкәт итсәләр, Ньютонның бөтендәш тартылу законы кулланыла. Тәэсир итешүләр көчлөрәк булган очракта (с б-н чагыштырмача тизлекләр һәм көчләр кырлар), А.Эйнштейнның гомуми чагыштырмача теориясе (ГЧТ, 1905) кулланыла, ГЧТ Ньютонның тартылу теориясен махсус чагыштырмача теориясе нигезендә гомумиләштерә, аның нигезендә исәп системасы тизләнешле хәрәкәт иткәндә туган инерция көчләре б-н тартылу көчләренә локаль аерылгысызлыгы — эквивалентлыгы принцибы ята. Бу принцип бирел-

гән Т. кырында, бер үк башлангыч шартлар булганда, теләсә нинди массалы һәм физик табигатлы жисемнәр бер үк төрле хәрәкәт итүендә чагыла. Эйнштейн теориясе Т.ны физик материянең фәза-вакытның геом. үзлекләренә тәэсире дип сурәтләнә; үз чиратында, әлеге үзлекләр материя хәрәкәтенә һ.б. физик процессларга тәэсир итәләр. Жисемнәрнең шундый фәза-вакыт кәкресендә «инерция буенча» хәрәкәте (ягъни гравитация көчләренән башка тышкы көчләр юк) геодезик (кәкрә) сызыклар буенча (кәкрәймәгән фәзадагы турыларга охшаш) бара. Көчле Т. кырында гадәти өч үлчәнелле фәза геометриясе нәвклид геометриягә әйләнә (Евклид геометриясеннән бишенче постулатның үтәлмәве б-н аерыла; к. *Лобачевский геометриясе*), ә вакыт кырының тышындагы вакыттан акрырак уза. Эйнштейн теориясе Т. кыры үзгәрүенә яктылыкның вакуумдагы тизлегенә тигез булган соңгы тизлеген, кара тишекләр барлыкка килү мөмкинлеген һ.б.ны фаразлай.

Казанда чагыштырмача һәм гравитация теориясе (ЧГТ) буенча фәнни юнәлеш барлыкка килү нәвклид геометриясенә нигез салучы Н.И.Лобачевский исеме б-н бәйле. 1930 елларда Казан ун-тында ЧГТ кафедрасына нигез салучы һәм аның беренче модире А.З.Петров 3 типтагы фәзаларны исәпли башлай, 1954 елда 3 типтагы Т. кыры ачыла, 1957 дә Эйнштейн тизгеләмәләренә Т. кырларын сурәтләүче яңа төгәл чишелеш классларын инвариант-төркемлән анализлау эшләнә (Эйнштейн фәзаларының өч төре турындагы Петров теоремалары дөнья әдбиятында «Петров типлары» дигән исем ала). Инглиз физиклары Ф.Пириани, Г.Бонди һ.б. фәзаның икенче яки өченче тип Т. кырына керүе гравитацион нурланыш булуын күрсәтә дигән нәтижә ясылар. Петров һәм аның шәкертләре Т. кырларын изометрик (А.З.Петров, В.Р.Кайгородов), геодезик (В.И.Голиков), конформ (Р.Ф.Билалов), проектив һәм афин (А.В.Әминова) рәвешүзгәртүләр формасындагы симметрия төркемнәре буенча классификациялиләр. Әлеге хезмәтләр ЧГТ-дә Эйнштейн тизгеләмәләренә төгәл чишелешләрне эзләү программасының нигезен тәшкил итәләр һәм яңа — үзара тәэсирләрне күчәрә торган материал системаларның, гравитацион, электромагнит һ.б. физик кырларның физик үзлекләре геом. яки физик табигатлы төрле объектларның автоморфизмнары төркемнәре буларак билгеләнә торган тикшеренүләрне башлап жиберәләр. 1962 дә Петров Казан ун-тының ЧГТ кафедрасы каршында эксперименталь лаб-я оештыра, лаб-янең төп фәнни-тикшеренү юнәлешләре матем. физиканың геом. алымнарын эшләү, инвариант-төркемләү алымнарын физик кырларның нәсызлыкта тизгеләмәләрен тикшерүдә, ш.у. космология һәм релятивистик астрология мәсьәләләрен чишүдә куллану б-н бәйләнә. 1980 елларда В.Р.Кайгородов, З.Г.Морзаханов һәм А.Б.Балакин тырышлыгы б-н Казан ун-тының ЧГТ каршындагы гравитацион-дулкын астрономиясе лаб-ясендә гравитация нурланышын детекторлау һәм

Эйнштейн теориясен нигезләүгә караган тәҗрибә эшләре башлана. 1991 дә ТР хөкүмәте периодик гравитация нурланышын детекторлау проекттын раслый, һәм 1994 тә «Дулкын» Гравитацион-дулкын тикшеренүләре фәнни үзәге төзелә (ТР ФА ин-ты хокукларында). 2016 ның 11 февралендә халыкара LIGO һәм VIRGO берләшмәләре тарафыннан гравитация дулкыннарын беренче тапкыр турыдан-туры детекторлау турында хәбәр ителә. Ш.у.к. *Казан геометрия фәнни мәктәбе*.

Әд.: Фок В.А. Теория пространства, времени, тяготения. М., 1961; Петров А.З. Пространство Эйнштейна. М., 1961; шул у.к. Новые методы в общей теории относительности. М., 1966; Аминова А.В. Проективные преобразования псевдоримановых многообразий. М., 2003.

А.В.Аминова.

**ТАРТЫМ**, *исем* сүз төркеменен грамматик категориясе, төрки телләргә генә хас, предметның нинди дә булса затка (яки икенче бер предметка) караганлыгын белдерә. Татар телендә Т.ның оч зат, берлек һәм күплек сан формалары була. Предметның 1 нче һәм 2 нче затка караганлыгы түбәндәгечә белдерелә: 1) Т. кушымчалары ярдәмдә генә: илем, илең, илебез, илегез; 2) иялек килешендә зат алмашлыгы һәм тартымсыз исем сүзтөзмәсе ярдәмдә: **минем** ил, **синең** ил, **безнең** ил, **сезнең** ил; 3) иялек килешендә зат алмашлыгы һәм тартым кушымчалы исем б-н: **минем** илем, **синең** илең, **безнең** илебез, **сезнең** илегез. Предметның 3 нче затка (яки затларга) караганлыгы, гадәттә, иялек килешендә 3 нче зат алмашлыгы һәм тартым кушымчалы исем б-н белдерелә: **аның** иле, **аларның** илләре; 3 нче зат тартымлы исем б-н генә дә белдерелә ала: **баласы**, **китабы**, **иле**.

Әд.: Татар грамматикасы. Морфология. М.–К., 2002. 2 т.; Хисамова Ф.М. Татар теле морфологиясе. К., 2006; Иванова С.Н. К истолкованию категории принадлежности // Советская тюркология. 1973. № 4.

«**ТАРТЫШ**», ижтимагый-сәси газета. Әстерхан коммунист-мөселманнар оешмасы һәм РСФСР Милләтләр эшләре буенча халык комис-ты каршындагы Әстерхан губернасының мөселман эшләре буенча комис-ты органы. 1917–19 елларда Әстерхан шәһәрәндә татар телендә атнага 2 тапкыр нәшер ителә, барысы 64 саны чыга. 1917–18 дә «Солдат ялкыны» исеме белән дөнья күрә. Мөхәррирләр: Д.Биньядзадә, К.Гобәйдуллин һ.б. керә. Актив авторлары арасында — Ә.Гомәров, В.Салихжанов, Х.Сәйфи, Г.Бәхтияев, Ш.Тажетдинов, К.Габидуллин. Совет хакимиятенен декретлары, боерклары һәм күрсәтмәләре, В.И.Ленин мөкаләләре, Россия мөселман-большевиклар съездларының карарлары, ВКП(б) программалары, чит ил, гомумроссия һәм төбәк яңалыклары басылган. «Революция дулкынында», «Кызыл фронтта» һ.б. сәхи-фәләрәдә Кызыл Армиягә, соң төзелешкә, Татар-башкорт комис-ты эшчәнлегенә багышланган язмалар, фронт хәбәрләре, фельетоннар дөнья күрә. Мәктәп һәм мәдрәсә укыту-чыларына аерым игътибар бирелә: «Т.» г-тасы аларны яңа хакимият башлангычларын

якларга чакыра. 1919 ның гыйнварында исеме «*Көч*» дип үзгәртелә.

**ТАРХАН**, 1) Хәзер каганлыгында эре феодал (бөк); идарәче (каган) титулы. 2) Алтын Урдада, ул таркалганнан соң барлыкка килгән татар ханлыкларында өстенлекләр жыелмасы (төрле салымнардан азат ителү, хөкөмгә тартылмау хокукы һ.б.), феодал аксөякләргә, сәүдәгәрләргә, руханиларга, шундый хокукларга ия булучыларга бирелә. Хәрби-феод. аксөякләрен «тарханлык» алганда өстенлекләре *сөйурал* тотучылар хокукына тиң диярлек. Аларга тарханлык хокукы хан исемненән Т. ярлыгы биру б-н ныгытыла (к. *Сәхибгәрәй хан ярлыгы*). Т.нар жәмгыяттә аерым хөрмәткә лаек булганнар; бу татар халык мөкаләрәндә чагылыш таба (мәс., «Ат яхшысы арканда, ир яхшысы тарханда»). 3) Урта гасырларда рус дөүләтендә хокукый өстенлек биргән ақлар төре, документ («тарханно-несудимые грамоты») атамасы, алар феодалларның, шәһәр халкы яки һөнәрчеләрен аерым корпорациясенә финанс һәм мөхкәмә иммунитетты күләмен белгеләләр. Т. дип шу. аерым өстенлекләргә ия булган, рус булмаган иомышлы катлау вәкилләрен дә атайлар. Хәзерге вакытта «Т.» сүзе кеше исемнәре, фамилияләрендә, шу. топонимнарда (мәс., Олы Тархан авылы) очрый.

Әд.: Усманов М.А. Жалованные акты Джучиева Улуса XIV–XVI вв. К., 1979.

М.Т.Госманов.

**ТАРХАН** елгасы, Идел алдында, Бидәнгә елгасының (Кылна, Зоя елгалары бассейны) уң кушылдыгы. Озынлыгы 18 км. Бассейнының майданы 93,7 км<sup>2</sup>. Тәтеш р-ны терр-ясенән ага. Елга башы Бессоново авылынан 1 км коньяк-көнбатыштарак, тамагы Яңа Ляш Пүчинкәсә һәм Иске Колмәт авыллары янында. Елга башының абс. биеклеге 150 м, тамагыныкы — 88 м. Су жыелу майданының урманлылыгы 30%. Т.ның 0,6 дан 6,7 км га кадәр озынлыктагы 4 кушылдыгы бар. Елга челтәренен тыгызлыгы 0,32 км/км<sup>2</sup>. Туенуы катнаш, кар сулары исәбенә шактый күбрәк. Жир асты сулары б-н туену модуле 0,1–0,25 л/с·км<sup>2</sup>. Гидрологик режими ташу вакытында су муллыгы һәм жәен нык сәегуы б-н характерлана. Бассейнда еллык су агымының уртача күпәйлек катламы 85 мм, ташу агымы катламы 80 мм. Язгы ташу, гадәттә, март ахырында башлана. Елга ноябрь уртасында туңа. Елга тамагында суының иң аз вакытындагы уртача күпәйлек чыгымы 0,015 м<sup>3</sup>/с. Язын суы чагыштырмача каты (3–6 мг-экв/л), кышын һәм жәен бик каты (6–9 мг-экв/л). Гомуми минеральләшүе язын 200–300 мг/л, кышын һәм жәен 400–500 мг/л.

**ТАРХАН** авылы, Азнакай р-нында, Азнакай авылынан 28 км төньяк-көнбатыштарак, Мәллә елгасының сул кушылдыгы буенда. 2010 елда 17 кеше (татарлар) яши. Халкының төп шөгыле — умартачлык. 1914 тә нигез салына. Оешкан көненнән Самара губернасының Бөгелмә өязе Әлки волостенда. 1920 дән ТАССРның Бөгелмә кантонында, 1930 ның 10 августыннан — Тымьтык, 1931 нең 20 октябреннән — Азнакай, 1963 нең 1 февраленнән — Әлмәт, 1965 нең 12 гыйнварыннан Аз-

накай р-нында. Халык саны: 1920 дә — 144, 1926 да — 150, 1938 дә — 143, 1949 да — 126, 1958 дә — 127, 1970 тә — 97, 1979 да — 63, 1989 да — 13, 2002 дә — 12 кеше.

**ТАРХАН** авылы, Аксубай р-нында, шәһәр тибындагы Аксубай посёлогыннан 15 км төньяктарак, Кече Сөлчә елгасының уң кушылдыгы буенда. 2010 елда 180 кеше (чуашлар) яши. Халкының төп шөгыле — кырчылык, иткә терлек асрау. Башлангыч мәктәп, клуб. 18 йөз ахырына кадәр нигез салына. Беренче исеме — Новопоселённая Тарханка. 1861 елгы реформага кадәр халкы дөүләт крәстияннәре катлавына керә, игенчелек, терлекчелек б-н шөгыльләнә. 20 йөз башында авыл жәмәгәтенен имана жире (Иске Илтерәк авылын да кертеп) 3605 дис. тәшкит итә. 1920 гә кадәр Казан губернасының Чистай өязе Аксубай волостенда, 1920 дән ТАССРның Чистай кантонында. 1930 ның 10 августыннан — Аксубай, 1963 нең 1 февраленнән — Октябрь, 1965 нең 12 гыйнварыннан Аксубай р-нында. Халык саны: 1859 да — 426, 1897 дә — 409, 1908 дә — 433, 1920 дә — 481, 1926 да — 375, 1938 дә — 475, 1949 да — 355, 1958 дә — 319, 1970 тә — 410, 1979 да — 357, 1989 да — 241, 2002 дә — 197 кеше.

**ТАРХАН** посёлогы, Балтач р-нында, шәһәр тибындагы Балтач посёлогыннан 29 км төньяк-көнчыгыштарак, Арбор елгасы буенда. 2010 елда 1 кеше (татар) яши. 1928 дә Нөнәгәр авылы кешеләре нигез сала. Оешкан көненнән ТАССРның Арча кантоны Арбор волостенда. 1930 ның 10 августыннан — Түнтәр, 1932 нең 2 мартыннан — Балтач, 1938 нең 4 августыннан — Чепья, 1958 нең 1 июленнән — Балтач, 1963 нең 1 февраленнән — Арча, 1965 нең 12 гыйнварыннан Балтач р-нында. Халык саны: 1938 дә — 88, 1949 да — 90, 1958 дә — 122, 1970 тә — 70, 1979 да — 28, 1989 да — 17, 2002 дә — 6 кеше.

**ТАРХАН ИМӘНЛЕКЛӘРЭ**, табигать истәлегә. Тәтеш р-нының Бессоново авылынан коньяктарак урнашкан. Идел елгасының уңьяк ярындагы урман массивы (Тәтеш урманчылыгының Тархан участок урманчылыгы). 1972 елда билгеләнә. Мәйданы 882,3 га. Сабакчалы имән арельнык төньяк-көнчыгыш өлешендә һәм гади корычагач арельның көнчыгыш чигендә Идел буге тау имәнлекләре участогы. Көнъякка караган тау битендә урман типларының эзлекле алышынуну күзәтелә: очлы яфраклы өрәңгеле-сәрделә юкәлекләр — юкәле-корычагачлы имәнлекләр — наратлыклар. Урман эчендә — чиклә-



Тархан имәнлекләре.

век куаклары, ш.у. өрөңгө, юкә, күгән, урман алмагачы; үлән капламында сөрдә, исле сыр-мавык, күпбеллык зибык уты, май ландышы үсә. Хайваннар дөньясында ТРның Кызыл китабына кертелгән төрлөр: бакыр кәлтә, гади кара елан, елга каракошы, соры ябалак, яшел тукран, кычыткан чыпчыгы, йоклач, исле матур коңгыз, болан коңгыз очрый. Ташка әверелгән башаяклы казылма моллюск (белемнит, аммонит) калдыкларын үз эченә алган мезозой утырмаларының ачылмалары булган яр бие өлеше фәнни әһәмияткә ия.

**ТАРХАНОВ** (псевд., чын фамилиясе Гаффаров) Барый Шиһабетдин улы (5.11.1892, Сембер ш. — 1935, Казан), драма актёры, ТАССРның атказ. артисты (1926). Татар проф. театрына нигез салучыларның берсе. 1908 елдан «Сәйяр» труппасында. «Нур» труппасында, Казан, Оренбург, Троицк, Петропавел, Сембер татар театрларында эшли. 1922 дән Беренче татар дәүләт драма театры (Татар акад. театры) составында. Кабатланмас драматик һәм комик сәләткә ия Т., татар, рус һәм дөнья драматургиясе геройларын сәхнәдә гәүдәләндереп, зур образлар ижат итә: Исмәгыйль («Галиябану», М.Фәйзи), Дивана («Хөсәен мирза», Ф.Бурнаш), Мисбах хажы («Жилкәнсезләр», К.Тинчурин), Шуйский («Иоанн Грозныйның үлеме», А.К.Толстой), Бобчинский («Ревизор», Н.В.Гоголь), Свенгали («Трильби», Г.Г.Ге), Альтоум («Турандот», К.Гоцци), Миллер («Мәкер вә мәхәббәт», Ф.Шиллер) һ.б. Ф.Бурнашның актёр өчен махсус язган «Камали карт» пьесасы бунча куелган спектакльдә Т. ижат иткән Камали образы театр сәнгатеңдә зур вакыйга буларак кабул ителә. Яшәү мөһнәсен бары тик байлык туплаудагына күргән һәм комсомол булып киткән балаларын аңларга теләмәгән тупас, үзсүзле авыл гага Камалиның аның заманы, ягъни хужалар заманының мәңгегә бетүенә төшенүен актёр ышандырырлык итеп гәүдәләндерә. Газаплы уйланулар аша, ниһаят, рев-ция идеяләренә тошгонган Мужик («Адашкан кыз», Ф.Бурнаш) ролендә Т. катлаулы психол. характер тудыра.

Әд.: Татар театры (1906–1926). К., 2003; И л я л о в а И. Г. Камал театры артистлары = Артисты театра им. Г.Камала. К., 2005; А р с л а н о в М.Г. Татарское режиссёрское искусство 1906–1941. К., 1992. *И.И.Илялова.*

**ТАРХАНОВ** Илдар Габдулла улы (14.2.1945, Казан), хокук белгече, юридик фән. д-ры (2003), проф. (2004), ТР һәм РФнең атказ. юристы (1995, 2006). Казан ун-тын тәмамлый (1973), шунда ук жинаят хокукы кафедрасында эшли; бер үк вакытта, 1986–92 елларда, юридик ф-т деканы урынбасары, 1992–2015 т. деканы. Хезмәтләре жинаят хокукы мәсьәләләренә, жинаят жаваплылыгының һәм жазаны дифференциацияләү һәм индивидуальләштерү проблемаларына карый.

Х э з м.: Замена наказания по советскому уголовному праву. К., 1982; Поощрение позитивного поведения в уголовном праве. К., 2001.

Әд.: Казанский университет (1804–2004): Библиограф. словарь. К., 2004. Т. 3.

**ТАРХАНОВ** Илдус Габдрахман улы (18.1.1950, Чистай р-ны Яуширмә а.), мәдә-

ният эшлеклесе, филос. фән. канд. (2005), ТССРның, Кырым Респ-касының, РФнең атказ. мәдәният хезмәткәре (1991, 2003, 2004). Казан мәдәният ин-тын тәмамлый (1975). 1970–71 елларда Яуширмә авылы мәдәният йортының сәнгать житәкчесе. 1975–76 да Лениногорск Техника һәм мәдәният йортының сәнгать житәкчесе, 1976–79 да, 1982–83 тә директоры урынбасары. 1979–82 да Лениногорск кинотеатрлар берләшмәсе директоры. 1983–92 дә Чаллы шәһәрнең: КамАЗ мәдәният йорты сәнгать житәкчесе (1985 кә кадәр), 1985–91 дә Халык депутатларының Чаллы шәһәр советы башкарма ком-тының мәдәният бүлеге мөдире. 1991 дән Казанда: «Евразия континенты» корпорациясенең башкарма директоры. 1993–99 да ТР мәдәният министры урынбасары, 1999–2005 т. — министры. 2005 тән ТРның Казакстан Респ-касындагы вәкәләтле вәкиле, 2010 нан «Россотрудничество» федераль агентлыгы житәкчесе урынбасары. Язмалары хәзергә мәдәниятнең бөтенләге проблемаларына карый. Медальләр б-н бүләкләнә.

**ТАРХАНОВА** Флора Габдрахман кызы (25.5.1947, Чистай р-ны Яуширмә а.), шагыйрә, прозаик, тәржемәче, филол. фән. канд. (2004), ТРның атказ. сәнгать эшлеклесе (2007). Казан ун-тын тәмамлаганнан соң (1975), шунда ук эшли. 1990–95 елларда «Шәһри Казан», «Татарстан хәбәрләре» г-таларында тәржемәче (1994 тән тәржемәләр бүлеге мөдире). 1995–2007 дә ТР МК аппаратында: тәржемәче, 1996 дан эйдәп баручы референт, 1999 дан беркетмәләр бүлегенен баш киңәшчесе. 2007–09 да Казан ун-тының гамәли лингвистика һәм тәржемә теориясе кафедрасында укыта. «Синең кайнар сулышың» (1997), «Йөрәгемә яшерелгән серләр» (2001), «Яшьлек эзем калган сукмаклар» (2005) шигъри жынтыклары, «Язмышлар язылганда» (2007), «Хисләр дәрәжесиндә» (2012) проза китаплары авторы. Т.ның ижаты милләт язмышын кайгырту б-н сугарылган. Балалар өчен язган «Уңган кыз» (1997), «Серле дөнья» (2002), «Алтын уклар» (2007), «Карлыган белән Чия» (2013) китаплары кызыклы булулары, теленең гадилеге б-н аерылып торалар. «Өч каурый» әкият бунча 2005 тә татар «Әкият» курчак театрында спектакль куела. «Сөю газавы, яки Ташлама миңе» әсәре Татарстанда «Иң яхшы драма әсәрләре» конкурсында (2006) 2 нче урын ала. Т. шигърьләренә композиторлар Р.Ахиярова, Р.Яхин, Ф.Хатыйпов, Л.Батыр-Болгари, И.Тарханов тарафыннан музыка язылган. З.Фәтхетдинов, Г.Яхина, Л.Саттарова, казакъ язучысы Р.Отарбаев һ.б.ның әсәрләрен татар теленә тәржемә итә. «Русча-татарча ижтимагый-сәясәт сүзлек» (1997) төзүче. ТАССР ЮС Президиумы, ТР Дәүләт Советы, ТР МК Мактау грамоталары, медальләр б-н бүләкләнә. ТР Язучылар берлегенә Г.Исхакый исем. бүләге лауреаты (2010).

Әд.: Зөлфәт. ...Диле сөйгән йөрәк // Мәйдан. 2002. № 5; Әдипләребез: Биобиблиогр. белешмәлек. К., 2009. 2 т.; Х а с а н о в а Ф. Развитие традиций восточного жанра газели и новаторство в творчестве Ф.Тархановой // Научный Татарстан. 2013. № 1.



Б.Ш. Тарханов.



И.А. Тарчевский.

**ТАРЧЕВСКИЙ** Игорь Анатольевич (24.1.1931, Омск ш.), биохимик, үсемлекләр физиологы, биол. фән. д-ры (1965), РФА (1992; 1987 елдан СССР ФА академигы; 1981 дән мөхбир әгъза), ТР ФА академигы (1991), РСФСР, ТРның атказ. фән эшлеклесе (1981, 2006). Казан ун-тын тәмамлаганнан соң (1954), шунда ук эшли, биохимия кафедрасын оештыручы һәм аның мөдире (1965–74, 1985–95), проф. (1967). 1974 тән РФА КГУнең Казан биохимия һәм биофизика ин-тында: пигментлар һәм аксымнар метаболизмы лаб-ясе мөдире (1974–2001), директор (1975–92), баш фәнни хезмәткәр (1996 дан), аксым метаболизмы төркеме житәкчесе (2006 дан). Казан химия-технол. ин-тында, Минск, Пушкинск һ.б. ун-тларда лекция курслары укый. Россиянең бөек галимнәре К.А.Тимирязев (Мәскәү), С.П.Костычев (С.-Петербург ш.), Н.М.Сисакян (Мәскәү өлкәсенен Дубна ш.) истәлегенә багышланган укуларга лектор буларак чакырыла. РФА КГУ Президиумы рәисе (1991–96), әгъзасы (1996 дан), РФА киңәшчесе (1996 дан); бер үк вакытта РФАнең А.Н.Бах исем. Биохимия ин-тында фитохимунитет биохимиясе лаб-ясе мөдире (Мәскәү, 1996). ТР ФАне булдыруда актив катнаша, 1992–97 дән аның вице-президенты. Хезмәтләре үсемлекләр фотосинтезына, целлюлоза биосинтезына, матдәләр алмашуның табигый көйләгечләрен өйрәнүгә карый. Фотосинтез химизмын өйрәнүдә радиоактив изотоплар куллану Т.га корылык һәм үсемлек тереклегенә күп кенә башка тискәре шартлары йогынтысында фотосинтез продуктларының (углевод, органик һәм аминокислоталар) барлыкка килүендә һәм үзара бәйләнешендә мөһим үзгәрешләрне беренче булып табарга мөмкинлек бирә. Т. тарафыннан үсемлекләрнең кырыс климатик факторларга чыдамлыгын һәм патоген микроорганизмнарга иммунитеттең булдыруның молекуляр нигезен тәшкит иткән сигнал системаларынан торучы күзәнәкләрдә сигнал челтәре булу турында күзәлтелә эшләнә. Үсемлекләрдә аксымнар синтезын сигнал репрограммалау тикшеренүләре вакытында өстенлекле нәтижеләр алына. Күп кенә табигый һәм химик синтезлашкан кушылмалар тәэсирендә патоген микроорганизмнар үсешен тоткарлаучы антипатоген аксымнар һәм үсемлек күзәнәкләренә аларга тотрыклылыкны арттыручы аксымнар барлыкка килүе күрүнә, бу исә фитохимунитетне көчәйтүче яңа буын саклагыч препаратлар булдыруга мөмкинлек бирә. Аэрокосмик тө-

шерү кулланып, зур майданнарда чөчүлөк-лөрнең потенциал продукттылыгын билгеләү һәм селекция өчен мөмкинлекләр ачуы хлорофиллы фотосинтетик потенциал ярдәмендә фотосинтетик продукттылыкка бая бирунең Т. тәкъдим иткән перспектив алымы киң кулланыш ала. Бөтенсоюз үсемлек физиологлары жәмгыяте вице-президенты, «Известия РАН» һәм «Физиология растений» фәнни ж-ларының мөхәррираты эгзасы. РФАнең Физик-химик биол. бюросы эгзасы, Глобал климат һәм үсемлекләрдә экологик стресслар буенча ведомствона координатор буларак гыйльми совет рәисе, яңа технологияләр өлкәсендә Россия-Һиндстан программасы нигезендә фитобиотехнология буенча тикшеренүләр координаторы. РФАнең Д.Н.Прияшников исем. премия биру ком-ты рәисе. Үсемлекләр физиологиясеннән кандидатлык диссертацияләре яклау буенча институтның Гыйльми советын житәкли. СССР ВАК һәм РФ ВАКның биология фәннәре буенча эксперт совети эгзасы була. РФ алдынгы гыйльми мәктәбенә күзәнәк сигнализациясе проблемаларын хәл итүгә багышланган грантларының фәнни житәкчесе (1996–2009). Фотосинтетик продукттылык (Казан, 1972), липидлар метаболизмы (А.Н.Гречкин б-н берлектә, Казан, 1991), үсемлек күзәнәкләренә сигнал системалары (Мәскәү, 2001; Казан, 2006) буенча Россиядә беренче симпозиумнар оештыручы. ТР ФАнең В.А.Энгельгардт (1999) һәм РФАнең А.Н.Бах (2002) исемендәге бүләкләре лауреаты. Казан ун-тының Мактаулы д-ры (2001). Халыклар Дуслыгы, 4 нче дәрәжә «Ватан алдындагы казанышлары өчен», Почёт, «Татарстан Республикасы алдындагы казанышлары өчен» орденнары, медальләр б-н бүләкләнә. Т.ның шәкертләре арасында РФА академигы А.Н.Гречкин бар.

Х е з м.: Фотосинтез и засушка. К., 1964; Основы фотосинтеза. М., 1977; Катаболизм и стресс у растений. М., 1993; Хлорофилл и продуктивность растений. М., 2000 (автордаш); Метаболизм растений при стрессе. К., 2001; Сигнальные системы клеток растений. М., 2002; Cellulose: Biosynthesis and structure. В., 1991 (автордаш).

Әд.: С и д о р о в а Т. Соросовские профессора Казани. К., 1996; Казанский университет (1804–2004): Биобиблиогр. словарь. К., 2004. Т. 3.

**ТАРШНА** авылы, Биектау р-нында, Биектау тимер юл станциясеннән 24 км төньяк-көнбатыштарак урнашкан. Даими яшәучеләр юк. 17 йөз башына кадәр нигез салына. 18 йөздә — 19 йөзнен 1 нче яртысында халкы дәүләт крәстияннәре катлавына керә, игенчелек, терлекчелек, умартачылык, башмак тегү, олаучылык б-н шөгьльләнә; читкә китеп эшли. 20 йөз башында Т.да мәчет (1887 дә төзелә), мәдрәсә, 2 вак-төякләр кибете эшли. Бу чорда авыл жәмәгәтенең имана жире 531,9 дис. тәшкил итә. 1920 гә кадәр Казан губернасының Казан өязе Салкын Чинимә волостенда. 1920 дән ТАССРның Арча кантонында. 1930 ның 10 августынан — Добъяз, 1963 нең 1 февраленнән — Зеленодольск, 1965 нен 12 гыйнварыннан Биектау р-нында. Халык саны: 1782 дә — 39 ир-ат; 1859 да — 333, 1897 дә — 381, 1908 дә — 446, 1920 дә — 357,

1926 да — 411, 1938 дә — 390, 1949 да — 222, 1958 дә — 120, 1970 тә — 88, 1989 да — даими яшәучеләр юк.

**ТАРБИ** (Panicum), кыякылылар семьялыгынан берьяллык үләнчел үсемлекләр ыругы. Якынча 500 төре билгеле. Туган ягы — Кытай һәм Монголия. Б.э.к. 3000 нче елдан үстерелә. РФдә 8 төре бар. Татарстан терр-ясендә, башлыча, гади Т. яисә Т. (P. miliaceum) үстерелә, сабан тарысы, жылы яратучы, корылыкка чыдам үсемлек; кыргый хәлдә очрамый. Идел бие Болгар дәүләте чорынан билгеле. Вегетация чоры — 60–90 көн. Нигездә, үзәннән-үзә серкәләнә. Тамыр системасы — чук тамыр, 1 м тирәнлеккә кадәр китә. Сабагы туры, ботаксыз, эче куыш, аз төкле, биеклегә 60–80 см. Яфрактары киң, ланцетсыман, озынлыгы 65 см га кадәр, киңлегә 3–4 см, өске өлешә бөгелгән. Чәчәк оешмасы — себеркәч, озынлыгы 7–10 см дан 30–40 см га кадәр, жәнке, салынкы, кысынкы һ.б. формада була. Жимеше — бөртөкчә, шарсыман, озынча формада, кофе төсендә, ак, аксыл төстән кызыл, коңгырт сары, соры төскә кадәр була. Кара туфракы, реакциясе нейтраль яисә ачылыгы аз булган соры урман туфрактарында яхшы үсә. Иң яхшы элгәрләре — сызма, көзге культуралар, күпьяллык үләннәр. Яз көне яхшы жылынган туфракка тоташ рәтлелә ысул б-н (чөчү нормасы — 1 га га 30–40 кг, 3–5 см тирәнлектә) чөчәләр. Кисәү гөмбәсе авыруына каршы мәжбүри агулауга мохтаж. Алдан чабып, теземнәргә салу ысулы б-н жыялар. ТРда чөчүлөк майданы 1,9 мең га (2013), уңышы уртача 5 елга 1 га дан 21,6 ц. Бөртеге ярма һәм он итеп эшкәртелә. Тары ярмасы клетчаткасы аз булу б-н аерылып тора, составында аксым (10–16%), крахмал (70–80%), май (3–4%), шикәр (1,5–2,5%), шактый күләмдә минераль тозлар, микроэлементлар, витаминнар бар; балалар азыгында һәм диетик туклануда кулланыла. Бөртеген, кабыгын һәм саламын кошларга һәм хайваннарга азык буларак кулланалар. Корткычлары — тары черкне, сабак күбәләге. Авырулары — кисәү гөмбәсе, бактериозлар. ТРда чөчүгә «Кама» (1978), «Казанское кормовое» (1991), «Татарское красное» (1993), «Лучистое» (2003), «Бөхетле» (2012) сортлары рөхсәт ителгән.

Әд.: Возделывание проса в Республике Татарстан. К., 2001; Руководство по апробации сортовых посевов. К., 2002; Сельскохозяйственный энциклопедический словарь. М., 1989.

Ф.З.Кадыйрова.

**«ТАСМА»**, химия пр-тисе; киң ассортиментта продукция эшләүне тәэмин итүче үз технол. һәм житештерү базасы булган, РФдә һәм БДБдә бердәнбер яктылыкка сизгер тасмалар чыгаручы. Казанда урнашкан. Эшләучеләр саны — 360 кеше (2015). 1933 елда 8 нче киноватсма ф-касы буларак төзелә башлый; 1958 дән химия з-ды, 1979 дан Казан «Т.» ЖБ, 1994 тән «Т.» холдинг компаниясе («Т.-Холдинг»), 2009 дан «Т.» АЖ. 1935–94 т. В.В.Куйбышев исемендә. 1936 да ф-каның укыту-тажриба станциясендә беренче продукция — аклы-каралы позитив киноватсма эшләнә. 1940 та коллоксиллин (тасма-

ның нигезен тәшкил итә торган чимал) житештерү башлана. Бөек Ватан сугышы елларында ф-ка составына Ленинград, Киев һ.б. шәһәрләрдән эвакуацияләнган фотохимия пр-тиеләре дә керә, анда тасмаларның һәм плёнкаларның яңа төрләрен (ш.и. аэрофото-разведка өчен аеруча сизгер тасмалар, противогазлар өчен тирләми торган плёнкалар, рентген плёнкалары, миномётларның дары зарядларын урнаштыру өчен плёнка футлярлар) чыгару үзләштерелә, аларны житештерү күләме 3 тапкыр арта; фронтны кинофотоматериаллар б-н өзлексез тәэмин иткән өчен Хезмәт Кызыл Байрагы ордены б-н бүләкләнә (1944). Сугыштан соңгы бишьеллык ахырына (1946–50) пр-тие үзенең проекттагы егәрлегенә — елына 150 млн. м тасма һәм плёнка житештерүгә ирешә. Шуннан соңгы елларда житештерү күәтләре даими киңәйте-ләнә һәм модернизацияләнә, продукция күләме һәм аның ассортименты арта бара. 1950 елларда яктылыкка сизгер тасмалар һәм плёнкалар чыгаруның тулы технол. циклын үз эченә алган зур цехлар — эмульсия эзерләү, сиптерү, формалау цехлары һ.б. төзелә; Бөтенсоюз фәнни-тикшеренү кинофотоин-ты ф-лы (к. Казан фотоматериаллар институты) ачыла. 1960 елларда, барлык тасмаларны да янмый торган триацетатлы нигезгә күчү сәбәпле, целлюлоза триацетаты һәм серкә ангидриды эзерләүче күптонналы корымалар төзелә. 1970 елларда илдә иң зур тавыш яздыру магнит тасмалары һәм илдә бердәнбер ферромагнит порошогы производство-лары файдалануга тапшырыла. 1970–80 елларда күп кенә технол. процесслар механикалаштырыла һәм автоматлаштырыла, көмеш нитраты чыгымын киметү чаралары күрелә. «Т.» аклы-каралы һәм төсле (1950 дән) негатив, позитив, кайтарылма кино- һәм фототасмалар чыгара. Продукциянең күпчелек өлешен микрофильмлауда, мед. һәм сәнәгать рентгенографиясе, полиграфия сәнәгәте, фототелеграфия, спектрография, осциллография, аэрография, астрография (ш.и. 1964 елда дөньяда беренче булып Айның күренми торган ягын төшерүдә кулланылган тасма), төш физикасы, криминалистика, тавыш яздыруда файдаланыла торган махсус тасмалар били. Авиация һәм транспорт машиналары төзелешендә кыйпылчыксыз пияла, аккумуляторлар ясау өчен эшләнмәләр; басма платалар өчен чөчү фоторезист; химия, азык-төлек, фармацевтика, радиоэлектроника сәнәгәтләрендә кулланыла торган мембраналар һәм сыек тирәлекләренә бүлү фильтрларын житештерү оештырыла. Пр-тиедә кинофильмнарны күплән тиарау (күчереп язду) жайга салына. «Т.» продукциясенен бик күп төрләре СССРда һәм дөньяда бердәнбер булып санала һәм 1950 еллар уртасынан 30 дан артык илгә чыгарыла. 1990 елга 400 гә кадәр исемдәге эшләнмә исәпләнә, елга 780 млн. п.м. кинофотоматериал, 2,6 млрд. м магнит тасмасы житештерелә (эшләучеләр саны 9,2 мең кеше). 1990 еллардагы икътисади кризис шартларында продукция чыгару кискен кими. 1990 еллар ахыры — 2000 еллар башындагы кризиска каршы чаралар пр-тиенең финанс хәлен ях-



«Тасма». 1. Завод идарәсе бинасы. 2. Коллодий житештерү бүлекчәсе.

шырту һәм житештерүне диверсификацияләү мөмкинлеге бирә. Нәтижәдә, нефть чыгару сәнәгате өчен карбоксиметилцеллюлозалы жилем һәм төрле химик реагентлар чыгару үзлештерелә; космостан күзәтү чаралары өчен махсус фототасмалар һәм чит илләрдән кертелә торган үтә үзле целлюлоза триацетаты урынына катлаулы универсаль техник комплекс булдырыла; сизгерлек күрсәткечләре буенча барлык аналогларыннан өстен булган, үтә юка нигездәге һәм күп төрдәге рентген плёнкаларын серияләп житештерү оештырыла; картографиядә куллану өчен лавсан һәм металл нигездәге плёнкалар эшләп чыгарыла башлый (РФ Хәрби көчләре Генштабының Хәрби-топография идарәсе өчен). 2007 дә файдаланылмый торган житештерү майданнары кече һәм урта эшмәкәрлек базасы сыйфатында «Химград» технополисына бирелә.

2015 кә пр-тие ассортиментында — 50 дән артык төрдәге тасма һәм плёнка, ш.и. радиографик һәм флюорографик, жылылыкка сизгер, микрофильмнар төшерү өчен, парланмый торган, электр изоляциясе плёнкалары, тасмалар һ.б. 2014 тә азык-төлек продуктларын төргәкләү өчен кызудан аралаучы плёнкаларын житештерүгә керешелә. Соңгы елларда цифрлы типта язылган мәгълүматны теркәүнең заманча чараларын булдыру өлкәсендә эшләр алып барыла. Чыгарылган продукция халыкара ИСО 9001:2011 сыйфат стандартына туры килә. Продукция РФ базарына һәм акын чит илләргә чыгарыла. Чимал биурчеләр арасында «Органик синтез», «Түбәнкаманефтехим», «Чаллы картон-кагазь комбинаты» АЖләрә, «Фотонхим» ЖЧЖ (Мәскәү өлкәсе Долгопрудный ш.), «КИФ» пр-тиесе (Казан), С.-Петербург компанияләре бар.

Пр-тие Казанның социаль үсешенә зур өлеш кертә: торак йортлар микрорайоны, Мәдәният йорты, 5 мәктәпкәчә яшштәге балалар учреждениесе, 3 социаль-пед. комплекс, стадион, хастаханә, поликлиника, 10 мең номерга ПТС һ.б. социаль-мәдәни һәм көнкүреш объектлары төзи. «Т.» хезмәткәрләре арасынан 11 кеше — Ленин ордены, 7 кеше — Октябрь Революциясе, 66 кеше — Хезмәт Кызыл Байрагы, 62 кеше «Почёт билгесе» орденнары б-н бүләкләнә.

Пр-тиенең житекчеләре: В.Я.Барков (1932–34), В.Л.Штукатор (1934–36), В.П.Раковский (1936–37), И.М.Шнаков (1937–38), И.С.Смирнов (1939–40), Н.Н.Сомов (1940–51, 1952–61), Н.М.Изосимов

(1951–52), А.К.Спиридонов (1962–69), В.О.Иванов (1970–74), Н.Х.Иосыпов (1974–86), В.Ф.Бобров (1987–88), Г.И.Трусенёв (1988–89), В.В.Филиппов (1989–96), Д.М.Исхаков (1996–98), Д.Ш.Моратов (1998–2007), Е.Е.Латинский (2007–2013), А.М.Гыйззәтуллин (2013 тән).

Әд.: Дятлова А.М. «Тасма»: люди, судьбы... К., 1996; Хабибуллин А.С. Испытание временем. К., 2008.

А.М.Дятлова, С.Г.Белов.

**ТАСМА СУАЛЧАННАР** (Cestoda), яссы суалчаннар классы. Олы затлары — паразитлар, кеше яки хайван эчәклегендә яшиләр. Гәүдәләре тасмасыман, озынлыклары берничә мм дан 25 мм га кадәр, өч өлештән торалар: баш (сполекс), муен (үсү зонасы) һәм, гадәттә, буынтыклардан (проглотида) торучы стробила. Башларында бергеу органнары — имгеч, ботрияләр, ыргаклы хортумчыгы һ.б. бар. Эчәклекләре (ашкайнату органы) юк, аның функциясен тегумент (гәүдә капламы) башкара. Т.с. — гермафродитлар. Һәр буынтыгында — 1–2 женес комплексы, аларда бик күп күкәй (кайбер солитёрларда елына 60 млн. га кадәр) житлегә. Үсеш циклы хужаларын алыштыруга бәйле. Личинкалар күкәйләрдә үсә, алар (тасмача корацидийлары) суга чыгалар яки арадаш хужага (солитёрларда, гадәттә, ул бер, тасмачаларда — ике) элгәргә. Аеруча кин тасмача (к. *Тасмачалар*), *каеичалар*, *солитёрлар* (дуңгыз һәм үтез), *эхинококк* куркыныч.

О.Д.Любарская.

**ТАСМАЧАЛАР** (Diphyllbothiidae), Pseudophyllidea отрядынан тасма суалчаннар. Олы затлары кеше һәм кайбер йорт һәм кыргый хайваннар эчәклегендә паразитлык итәләр (төрле авторлар мәгълүматлары буенча, кешедә 4–8 төре). Аеруча кин Т. (*Diphyllbotium latum*) — кеше организмында яшәүче иң зур паразит суалчаннарның (озынлыгы 2 дән 10 м га кадәр) берсе — күп таралган. Башы 2 имгеч буразналы (ботрияле). Буынтыклары 3 тән 4 меңгә кадәр. Олы буынтыкларның киндәге озынлыгына караганда зуррак. Һәрбер буынтыгында — гермафродит женес комплексы, аларда тәүлегенә 2 млн. күкәй житлегә. Т.ның яшәү циклы хужасын алыштыруга нык бәйле. Үсеше өчен күкәйләре суга элгәргә тиеш. Алардан ирекле йөзүче личинкалар (корацидийлар) чыга, алар исә ишкәгәяклы кыслачык (1 нче арадаш хужа) тарафыннан йотылырга мөмкин, аның куышлыгында личинка-процеркоид житлегә. 2 нче арадаш хужа — ерткыч балыклар

(Татарстан терр-ясендә, нигездә, чуртан, налим, алабуга, кыртыш), аларның эчке органында процеркоидлар 5–15 мм озынлыктагы плероцеркоидларга әвереләләр. Зарарланган, термик яктан начар эшкәртелгән яки жинелчә генә тозланган балык ашап, соңгы хужа да аны йоктыра. Кин Т. тудырган дифиллоботриоз авыруларының кешедә аерым билгеләре беләнми, әмма эшкә яраклылыкны югалту дәрәжесендә ашпәт кочәя яки кими. Татарстанда дифиллоботриозлар гельминтозлар арасында 3 нче урынны алып тора, зоналы тулланыш характерында.

Әд.: К л е б а н о в с к и й В.А. Дифиллоботриозы // Гельминтозы человека. М., 1985.

О.Д.Любарская.

**ТАСМАЧЛАР** (Limenitis), нимфалидлар семьялыгынан сукмар мыеклы кондезге күбәләкләр ыругы. 10 төре, Татарстан терр-ясендә 2 төре билгеле. Кин таралган төре — камилла Т. (*L. samilla*). Канат жәме 40–60 мм. Канатларының өске ягы кара, ак бизәклә, аскы ягы аксыл көрән, зәңгәр һәм ак тимгелле. Июнь–августта очалар. Гусеницалары зелпедә һәм кар жиләгендә яши. Тирәк Т.ы (*L. ropuli* L.) кин таралган, әмма сирәк очрый. Зур күбәләк, канат жәме 65–85 мм, кара көрән төстә, ак бизәклә, читләре кызыл чокырчыклы. Ата зат анасыннан тимгелләренә ваграк булуы б-н аерыла, ТРның конбатгыш районнарында ара-тирә канатлары бизәксез ата күбәләкләр дә очрый. Канатларының аскы ягы аксыл көрән, ак бизәклә, зәңгәр тимгелле. Гусеницалары тирәктә житләр. Июнь–июльдә, яфраклы һәм катнаш урман буйларында очалар. Камилла Т.ынан аермалы буларак, тирәк Т.ы чөчәккә утырмый, пычракны, зарарланган агач көзәлләреннән чыккан сокны, тизәк, хайван калдыкларын үз итә. Саклауга мохтаж.

С.Г.Гордиенко.

**ТАСПАР** (?–581), Төрки каганлык идарәчесе (572 дән). Уңышлы тышкы саясат алып бара. Т. идарә иткәндә Төрки каганлык иң көчле дәүләткә әверелә, Төньяк Кытайдагы Ци һәм Чжоу дәүләтләренә Төрки каганлыкка бәйлеләге көчәя.

**ТАССР НӘШРИЯТ ҺӘМ МАТБУГАТ КОМБИНАТЫ**, к. *Татарстан китап нәшрияты*.

**ТАССР ПАВИЛЬОНЫ**, Мәскәүдәге Бөтенсоюз а.х. күргәзмәсендәге совет архит-расы истәлегә. Татар бизәлеш сәнгатә элементларын кулланып, совет неоклассицизмы стилидә 1939 елда И.Г.Гайнетдинов һәм А.П.Ершов проекты б-н төзелә. Аркалары һәм заллары, ачык ишегалды булган күргәзмә комплексы. 1954 тә И.Г.Гайнетдинов бинаның алгы һәм эчке якларын милли бизәкләр б-н шактый баетып, үзгәртәп кора. 1960 еллар башында сүтелә.



**ТАССРның 10 ЕЛЫГЫ ИСЕМЕНДӘГЕ МӘДӘНИЯТ САРАЕ**, Казандагы совет архит-расы истәлеге. Казансу елгасының иске юлындагы биек ярына урнашкан. Арх. А.Э.Спориус проекты буенча төзелә. ТАССР төзелүгә 10 ел тулган көндә, 1930 елның 25 июнендә беренче нигез ташы салына. Төзелеш 1931 ел августында башлана һәм 1932 ел 7 ноябрә тәмамлана. Мәдәният сарае зур, кече, лекция, спорт залларын, ш.у. тир, билярд, техника бүлмәләрен һәм балалар китапханәсен, түгәрәк эшчәнлегә өчен махсус балет залы булган бүлмәләренә эченә ала;



ТАССРның 10 еллыгы исем. мәдәният сарае. 1932. Архитектор А.Э.Спориус. 2005 фоторәсем.

Мәдәният сарае каршында бакча ясала. Бинаның күләмле фәза композициясе ике һәм өч катлы күләмнәрнең көчле вертикаль доминанты — 1935 тә корылган парашют каланчасы б-н туры почмак ясап кисешкән кушылмада төзелә. Каланча парашют беркетеләчәк башнялы күтәрү краны рәвешендә металл конструкцияле ачык майдан б-н төгәлләнә. Шама итеп штукатурланган кирпеч дивар фондында зур, квадрат диярлек тәрәзәләр аерылып тора. Ярымтүгәрәк баскыч почмаклары тоташ вертикаль пыяла б-н капланган. Махсус ишекләр бинаның клуб өлешенә (спорт һәм кече заллы) һәм зур залга илтә. Клубка керү юлына фасад ясылыгынан чыгып торучы ишек күләме һәм аның өстендәге балкон аерым төс биреп тора. 1952 дә бинага реконструкция ясаганда зур тамаша залы шактый үзгәреш кичерә: ике яруслы ян ложалар кушып салына, фойе киңәйтелә, өстәмә ян ишекләр өстәлә. Бер үк вакытта зур тамаша залы үзгәре буенча тамаша залының төп ишеге каршында ярымтүгәрәк касса вестибюле төзелә. Вестибюльнен батынчы фасады Казансу елгасының иске юлындагы биек ярны югары терраса б-н тоташтырган үзәк баскыч озынча түгәрәк майданчына илтә. 1933 тә, терр-яне төзекләндерү вакытында, кече зал ишеге каршында тимер-бетоннан биш-почмаклы йолдыз эченә урнаштырылган урак һәм чүкеч рәвешендәге фонтан куела. Креслода утыручы В.И.Ленин скульптурасы бакчаның үзәк өлеше булып тора. 1935–36 да бина артында революционер Роман Петров исем. парк төзелә («Петров парк»). Бинаның үзәк өлешендәге үтәп йөрү аркасы фасад каршындагы бакчаны парк б-н тоташтыра. Төзелеш тәмамлануга, бинадагы бүлмәләрен бер өлеше вакытлыча торак итеп файдалануга бирелә. 1941–44 тә биредә хәрби госпи-

таль эшли. Мәдәният сарае үзенең эшен 1945 тән яңадан башлап жибәрә. Зур залда спектакльләр һәм концертлар куела, кече залда кинофильмнар күрсәтелә. Сарайда төрле спорт секцияләре, китапхана, түгәрәкләр эшли. 20 йөз ахырында кризис нәтижәсендә ташландык хәлгә килә. 2008 елның октябрендә, көчле янгындан соң, өлешчә сүтелә.

*С.Г.Персова.*

**ТАСТА́Р**, татар хатын-кызларының шарф рәвешендәге борынгы баш киеме. Хатын-кызның башын каплап торган 2 м га кадәр озынлыктагы, 40 см чамасы киңлектәге өйдә тукылган ак киндердән (төп өлеше) һәм аркага төшпән торган бизәк баш-башлардан гыйбарәт. Т. озынлыгы буйлап ике яклап кызыл кайма үтә. Т. башка традицион баш киёмнәре — чочкап, яулык, башлык, шәл б-н бергә боркәнелгән. Бигрәк тә мишәрләрдә, Касыйм татарларында, Мәлки керәшеннәрендә киң таралган. Т.ның баш-башларын чигү алымнарында һәм бизәкләренә үзгәрешләр өченчә өлчәкләр кагыла. Касыйм татарлары Т.ына — төрле төстәге тыгыз тамбурлы бизәкләр, Пенза губернасы мишәрләре Т.ына — «төсле кушып үрү» санаулы чигеш техникасы б-н эшләнган геом. фигуралар, Сергач мишәрләре Т.ына — «корама» бизәк, Мәлки керәшеннәре Т.ына «чүпләм» ысулы б-н башкарылган, төрле төстәге жепләрдән тукылган вак би-



Тастар бизәге. Тамбурлап чигү.

зәкләр хас. Әстерхан татарлары Т.ы үзгәрешләр (ак, еш кына челтәрле тукумалар тегелгән). Т. ике төрле була: бер төрлән төрле яшьтәге хатын-кызлар боркәнә; икенчесе — зур үлчәмләсә кәләш яки яшь хатын өчен телгә (беренче тапкыр мондый Т. ир йортына күчкән вакытта бәйләнә). Т. башны һәм битнен аскы өлешен капларга мөмкинлек бирә. 20 йөз башында кулланыштан чыга.

Әд.: Татары Среднего Поволжья и Приуралья. М., 1967; М у х а м е д о в а Р.Г. Татарская народная одежда. К., 1997.

«**ТАТАВТОДОР**», автомобиль юлларын проектлау, төзү, төзәтү һәм карап тоту буенча Татарстандагы иң зур оешма. 1929 елда «Татдортранс» идарәсе буларак оештырыла. Күп тапкырлар исемен үзгәртә: Шоссе һәм грунтлы юллар, автотранспорт идарәсе (1931 дән), ТАССР Эчке эшләр халык комис-тының шоссе юллар бүлегә (1935 тән), ТАССР ХКС (МС) каршындагы Юл идарәсе (1938 дән), ТАССР МС каршындагы Юл һәм транспорт хужалыгы идарәсе (1953 тән), ТАССР МС каршындагы Автомобиль транс-

порты һәм шоссе юллар идарәсе (1954 тән), ТАССР МС каршындагы Автомобиль юлларын төзү һәм төзәтү идарәсе (1960–87). 1987 дән «Т.» проектлау-ремонтлау-төзү берләшмәсе (ПРСО), 2004 тән АЖ. 2008 дә «ПРСО «Т.», «ТР юл сервисы», «Татдорпроект» институты» АЖләре жирлегендә «Т.» АЖ оештырыла.

1930 елларда пр-тие структурасына респ-ка р-ннарда төзелгән беренче юлларны эксплуатацияләү һәм юллар төзү участкалары (ДЭУ, ДСУ) һәм машина-юл станцияләре (МДС) кертелә, бу оешмалар респ-ка карамагындагы юлларны төзү һәм ремонтлау эшләрен махсус финанслану яисә авыл халкын мәжбүри эшләтү, атлар б-н тәэмин иттерү юлы б-н алып баралар. Жирле карамактагы юллар районга бирелә. Күпчелек эшләр кул хезмәтә б-н, жирле чыганақлардан алына торган ташлы материаллар кулланып башкарыла. Ясалма корымалар (күперләр, торбалар), башлыча, агачтан корыла. 1933–39 да респ-када таш һәм вак таш түшәлгән 1992 км юл төзелә, 1940 ка респ-ка карамагындагы 1200 км юлның 767 км ы, 8000 км жирле (өлкә карамагындагы юлларны кертеп) юлларның 1700 км ы каты түшәмә б-н каплана. Сугыштан соңгы елларда пр-тие халык хужалыгы өчен аеруча әһәмиятле юлларны яңарту эшләре алып бара (Казан–Чистай–Бөгелмә һ.б.), Куйбышев сусаклагычы астында калган зонада юлларны үзгәртеп кору б-н шөгылләнә, респ-каның нефть чыгару р-ннардагы юл төзү эшләрендә катнаша. Респ-ка күләмендәге юллар б-н беррәттән, пр-тие карамагына өлкә һәм жирле карамактагы юллар да күчә; яңа МДС, ДЭУ, ДСУлар һәм төзелеш материаллары б-н тәэмин итү өчен механикалаштырылган карьер хужалыгы оештырыла. 1956–57 дә беренче асфальт-бетон 3-дән файдалануга ташшыру б-н (Лаеш р-ны Сокуры а. янында), асфальт юллар төзү башлана.

РСФСР ЮС Президиумының «Юллар төзү һәм ремонтлауда колхоз, совхозларның, сәнәгать, транспорт һ.б. пр-тиеләрнең һәм хужалык оешмаларының катнашуы турындагы» Указы (1959 ел 7 апр.) чыкканнан соң, пр-тие эшчәнлеген финанслау күләме күпкә арта, махсус юл төзү техникасы күбрәк файдаланыла башлый. 1959–65 тә гомуми кулланьлыштагы каты түшәмәле 2876 км юл төзелә, 40 лап зур һәм уртача тимер-бетон күпер салына, 1500 дән артык тизгән агач күпер һәм торба тимер-бетон нигездә ныгытып корыла. 1966 ел башына идарә карамагында респ-ка юллар хужалыгының 90% ы һәм күперләр хужалыгының 100% ы исәпләнә, булар — респ-ка, өлкә һәм жирле карамактагы 8778 км юл (ш.и. 4346 км каты түшәлмәле, шулардан 386 км — асфальт юллар), гомуми озынлыгы 37666 м булган 3719 күпер, ш.и. 3514 м озынлыктагы 152 күпер — озакка чыдамлылар. 1970–80 дә, Түбән Кама терр.-сәнәгать комплексы ихтияжларына бәйле рәвештә, Вятка (Нократ), Кама һ.б. елгалар аша күперләр һәм күперле кичүләр (мостовые переходы) төзелә, Чаллы–Зәй–Әлмәт, Алабуга–Өгерже юллары аркылы чыгу урынна-



«Татавтодор». 1. Кече Күкүз авылы янындагы күперне реконструкцияләү эшләре (Апас филиалы). 2. Асфальт-бетон заводы (Түбән Кама филиалы). 3. Минзәлә шәһәре аэропортында очу-төшү полосасын реконструкцияләү (Минзәлә филиалы).

ры б-н киңәйтелә, Чаллы–Минзәлә–Актаныш юлы яңартыла, күпсанлы кечкенә күперләр салына, нәтижәдә, барлык район үзәкләренә, күп кенә зур торак пунктларга, колхоз-совхозларга кадәр асфальт юллар салу мөмкинлеге туа. 1980 елларда «Т.»ның турыдан-туры катнашында сафка баскан мөһим объектлар: Казан–Чаллы автомобиль юлы (1972–83), Казан янында Идел елгасы аша күпер кичүе (1981–89), төньяктан Казан әйләнәсе автомобиль юлы (1980–90) һ.б.; 1990 елларда — Балык Бистәсе р-нының Саескан Тавы авылы янында Кама елгасы аша күпер.

1994 кә пр-тие структурасына Казанда — проектлау конторасы, житештүрү-технол. комплектау һәм юллар эксплуатацияләү идарәләре, респ-каның район һәм шәһәрләрендә 45 юл төзү-төзәтү идарәсе һәм участогы керә. Эшләүчеләр саны 5 мең тирәсе кеше исәпләнә. Пр-тие респ-ка юл-транспорт инфраструктурасының күпчелек өлешенә хезмәт күрсәтә (ведомстволарга караган юллар һәм күперләрдән тыш).

2014 тә ТР терр-ясенә өчтән ике өлешенә диярлек «Т.» эшчәнлегенә зонасына карый. Пр-тие 7775,8 км озынлыктагы (ши. 499,7 км федераль) гомуми кулланылыштагы юлларга хезмәт күрсәтә. «Т.» асфальт түшәлмәсен, юл кырыйларын, юл инфраструктурасы элементларын карап тоту һәм агымдагы төзәтү, юлларга хәрәкәтне оештыру чараларын урнаштыру, 600 берәмлек күпер корылмасын төзәтү тоту эшләрен башкара. Ел саен 2700 км тирәсе юлга хәрәкәт сызыклары салына. «Т.» — авыл жирләрендә яна асфальт юллар төзү һәм барлык торак пунктларга каты түшәмәле юллар сузу буенча президент программасын тормышка ашыручы оешма. 2014 тә Аксубай, Кайбыч, Лаеш, Кукмара, Минзәлә, Кама Тамагы, Сарман һ.б. р-ннарда юллар төзәлү яки яңартыла. 2 федераль трассаны (М-7 «Идел» һәм Р-239 «Казан–Оренбург») тоташтырган 14,95 км озынлыктагы автомобиль юлы төзәлгән бетеп, аның буенча хәрәкәт ачыла. 2014 тә «Т.» көчә б-н автомобиль юлларындагы 163 объектны төзү, реконструкцияләү һәм төзекләндерү эшләре башкарыла; төзәлгән һәм төзекләндерелгән төбәк юлларының гомуми озынлыгы — 332,6 км. «Т.» АЖГә 10 филиал һәм 27 участок керә, эшләүчеләр саны — 2330 кеше. Бүлекчәләрдә 1400 дән артык махсус техника: асфальт салгычлар, автогрейдерлар, катоклар, күп

функцияле юл хезмәте машиналары, шнекороторлар, ресайклерлар б-н хезмәт күрсәтелә (2014). 2009 да бер үк вакытта Апас, Арча, Мамадыш, Аксубай, Минзәлә һәм Түбән Камада чиг илдә житештерелгән һәм егәрлеге 240 т/сәг. булган асфальт катнаштыргыч жайланмаларга нигезләнеп, 6 югары житештерүчән асфальт з-ды сафка кертелә. «Т.» карамагында 11 берәмлек асфальт катнаштыргыч жайланма эшли (2014). «Т.»да ЗД-нивелирлау системасы нигезендә төзелеш техникасы б-н автоматлаштырылган идарә итү системасы, салкын регенерация, комташ-мастикалы асфальт-бетон актив рәвештә гамәлгә кереп бара. Пр-тиенә күп кенә хезмәткәрләренә дәүләт бүләкләре, ши. 50 кешегә РФ һәм ТР халык хужалыгының төрле өлкәләрендә атказ. хезмәткәр исеменә бирелә.

Житәкчеләре арасында: М.И.Дубков, А.Г.Морозов, И.В.Ярцев (1983–1997), Ф.Г.Гыйльмиев (1997–2001), И.Б.Шәйдуллин (2001–07), Ф.Ф.Якупов (2007–08), А.М.Шәймиев (2008 дән).

Әд.: Архитектурно-строительный комплекс Республики Татарстан: История, биографии, свершения, надежды. К., 2005.

«ТАТАВТОТРАНС». ТРда гомуми кулланылыштагы автомобиль транспортының дәүләт идарәче компаниясе. Тарихы Югары ХХС Үзәк автоинспекциясенә 1918 елда оештырылган Казан бүлегеннән башлана. 1921 дән Татарстанның үзәк жирле транспорт идарәсе, 1923 тән «Таттранспорт» АЖКнең Татарстан конторасы, 1930 дан «Союзтранс» бөтенсоюз складалар һәм транспорт-экспедиция эше берләшмәсенә Татарстан өлкә конторасы, 1933 тән «Таттранспорт» Татарстан автомобиль-ат транспорты тресты, 1939 дан ТАССР ХКСның (МС) Автомобиль транспорты идарәсе, 1954 тән Татарстан автомобиль транспорты тресты, 1963 тән Татарстан автомобиль тресты идарәсе, 1983 тән «Т.» Татарстан төбәк автомобиль транспорты берләшмәсе, 1988 дән «Т.» Татарстан төбәк автомобиль транспорты ЖБ, 1991–95 тә һәм 1996–99 да «Т.» Татарстан респ-ка автотранспорт пр-тиеләре ассоциациясе, 1995 тән «Т.» холдинг компаниясе», 1999 дан «Т.» корпорациясе» АЖ.

1920 елларда пр-тие 1918 дән национализацияләнган автомобиль транспортын һәм авторемонт пр-тиеләрен үзәкләштерүгә, аларны үстерү өчен төрле ведомстволардан акча жәлеп итүгә, системалы автомобиль хезмәтен

оештыруга керешә. Казанда (1925), шәһәра Казан–Лаеш (1930), өлкәара Казан–Йошкар-Ола (1932) беренче автобус маршрутлары ачыла. 1925–26 да автотранспорт б-н 270,6 мең пассажир һәм 24,5 мең т йөк ташыла. Алга таба автомобильләр б-н йөк ташу географиясе һәм автобус маршрутлары чөлтәре киңәя, респ-ка шәһәрләрендә һәм район үзәкләрендә пр-тиенә бүлекчәләре төзелә; автопарк системалы рәвештә яна автомобильләр б-н яңартылып тора, хезмәт күрсәтү күләме арта. 1930 елларда житештүрү-техника базасы ныгытыла: 120 машиналык гараж, беренче бензин салу станциясе (Казан) төзелә; жирле йөк һәм пассажир ташуларга диспетчер хезмәте кертелә башлый; кадрлар әзерләү өчен укыту комб-ты оештырыла. 1936 да Казанда — йөк машиналарында; 1938 дә жинел машиналарда такси хезмәте эшли башлый. 1937 дә пр-тиенә бүлекчәләре 17 гә, машиналар саны 117 гә (ши. 21 е районнарда) житә; 123 мең кеше һәм 140 т йөк ташыла. 1941 гә 300 тирәсе автомобиль, ши. 80 автобус, 22 жинел такси машинасы исәпләнә. Бөек Ватан сугышы елларында төп йөк машиналары паркы сугышка жибәрелә, автобуслар яралылар ташуга һәм эвакуация госпитальләре хезмәтенә алына. 1945 нең маенда Казанда даими пассажир автобуслары хезмәте яңадан торгызыла. 1947 дә автотранспорт конторасы булган район үзәкләрендә (Чистай, Чаллы, Бөгелмә) автобус маршрутлары ачыла.

1950 елларда гомуми кулланылыштагы автотранспорт көчле үсеш ала. Автотранспорт хужалыклары (АТХ) саны, ши. коньяк-көнчыгыш р-ннарда, күпкә арта, нефтьчеләренә ташу өчен махсус пассажир автоколонналары булдырыла. 1956 да Казанда беренче аерым такси-мотор автохужалыгы оештырыла. Ремонт-техника базасы ныгытыла: 1955 тә АТХларда агрегатлап-узеллап төзәтү (ремонтлау) алымы кертелә, вулканизацияләнгән аппаратлар кулланыла башлый; 1957–59 да пр-тиегә Казандагы авторемонт остаханәсе, шиннар ремонтлау з-ды, техник хезмәт күрсәтү станциясе тапшырыла, Ютазы посёлогында шиннар ремонтлау з-ды ф-лы, Бөгелмәдә авторемонт остаханәсе ачыла. 1958 дә трест составына ТАССР Сәүдә министрлыгының зур автобазасы (830 машина) бирелә. 1961 гә трест бүлекчәләренә саны 35 кә житә (АТХ һәм автоколонналар, ремонт һәм тәэминат пр-тиеләре, транс-

порт-экспедиция конторасы); 1950 дән башлап, хәрәкәт составы саны 155 тон (ши. 46 йөк машинасы, 43 автобус, 24 жиңел такси) 4610 (3174 йөк машинасы, 1018 автобус, 140 йөк һәм 278 жиңел такси машинасы) автомобильгә житә. Автомобильләрдә йөк һәм пассажирлар ташуны үзәкләштерү, вак автопр-тиеләрне ябу процессы 1965 кә кадәр дәвам итә. Пассажир автобусы маршрутлары чөлтәре киңәя: 1954 тә 17 шәһәр һәм 17 шәһәрара автобус маршруты булса, 1956 да — 76 маршрут (гомуми озынлыгы 2807 км), 1970 тә 94 шәһәр, 119 шәһәр яны, 122 шәһәрара, 11 өлкәара маршрутка житә. Респ-каның 8 шәһәрәндә халыкка таксилар хезмәт күрсәтә. 1970 елларда пр-тиедә, илдә беренчеләрдән булып, автомобиль транспорты хезмәте б-н автоматлаштырылган идарә системасын, автоматлаштырылган диспетчер хезмәтен, автомобильләргә агрегатларын сүтмичә генә диагностика ясау гамәлгә кертелә башлай; Казанда хисаплау үзгә файдалануга тапшырыла. Перспектив үсеш планнарын эшләгәндә, аларны юл төзелешә проектлары б-н киеләштереп һәм пассажирлар хәрәкәтен системалы тикшереп төзү киң тарала. «Т.» нефть химиясе комплексы, КамАЗ пр-тиеләре төзүдә, респ-ка а.х.н үстерүдә зур роль уйный.

1990 га ЖБ составында 50 автотранспорт, сәнәгат, төзелеш, фәнни-тикшеренү, конструкциялык, укыту пр-тиесе һәм оешмасы, 35 меңнән артык хезмәткәр, 6900 тирәсе автобус, 6100 йөк машинасы, 1200 жиңел такси исәпләнә; елга 795,5 млн. пассажир һәм 44,9 млн. т йөк ташыла. Автотранспорт пр-тиеләрендә 16 диагностика комплексы, су әйләнәшлә 12 механикалаштырылган юдыру урыны, 78 электромеханик күтәрткеч, детальлар, узеллар һ.б.ны яңарту һәм эзерләү буенча 22 махсус участоктан файдаланыла. 1990 еллардагы икътисади кризис шартларында автопр-тиеләренә реформалау башлана; аларның бер өлеше мөстәкыйль пр-тиеләргә әверелә. 2000 елларда «Т.» составына кергән пр-тиеләренәң финанс хәлән жиңеләйтү автобус паркын тулысынча яңартырга, житештерү-техник базасын үстерергә, яңа техника һәм технологияләр кертергә, пассажирлар ташуның нәтижеләлеген һәм куркынычсызлыгын күтәргә, үз автотулылык салу станцияләре, газ агулык котельныйлар, автоюдыргычлар, артезиан скважиналары төзәргә мөмкинлек бирә. Респ-каның авыл районнарында маршрутлар чөлтәре тиз үсеш ала. 2014 тә «Т.» респ-ка районнарында һәм шәһәрләрендә 14 пассажир, йөк һәм катнаш автопр-тие акцияләренә ия була; аларда эшләүчеләренәң гомуми саны 1000 ләп кеше (ши. 450 дән артык машина йөртүче, 100 гә якын ремонтлау хезмәткәре) исәпләнә. Хәрәкәт составына 400 гә якын техника берәмлеге, ши. 390 автобус керә, алар гомуми озынлыгы 14,7 мең км булган 161 маршрутка хезмәт күрсәтә. 2014 тә ТР транспорт хезмәте күрсәтү базарында «Т.»ның өлеше 16% тан арта.

Пр-тиенәң күп кенә хезмәткәрләре дәүләт бүләкләренә лаек була: 1 кешегә — Соц. Хезмәт Герое, 50 ләп кешегә — РСФСР, ТАССР,

ТРның атказ. транспорт хезмәткәре исеменә бирелә; 9 кеше — Ленин ордены, 75 кеше — Хезмәт Кызыл Байрагы, 10 кеше — Халыклар Дуслыгы, 117 кеше — «Почёт билгесе», 19 кеше 2 нче һәм 3 нче дәрәжә Хезмәт Даны ордены б-н бүләкләнә.

Житәкчеләре арасында: Г.М.Шагаль, Р.Р.Рудольф, Ф.Ф.Гесс, А.В.Бегичев (1927–37), А.П.Обыдённов (1963–94), Д.В.Миңнуллин (2000 һөн).

Әд.: С и н и ц ы н а К.Р., Т у т а е в М.З., А х м е т о в А.Н. Автомобильный транспорт Татарии: Страницы истории автомобильного транспорта общего пользования. К., 1987.

Д.В.Миңнуллин, С.Г.Белов.

«ТАТАГРОПРОМПРОЕКТ», Казанда проектлау ин-ты, 1996 елдан ААЖ. 1986 елда «Татгипросельхозстрой» (1947) һәм «Татколхозпроект» (1961 дә нигез салына) ин-тлары жирлегендә оештырыла. Түбән Кама һәм Лениногорск шәһәрләрендә ф-лары эшли. Совет хакимияте елларында ин-т, башлыча, посёлокларны, житештерү, торак, жәмәгать биналарын һәм корымаларын проектлаштыра. Шәпше (Биектау р-ны), Яңа посёлок (Тукай р-ны), Габиев (Лаеш р-ны) посёлокларының, Зэй, Чистай шәһәрләрендәге, Биектау р-нындагы Коркачык посёлокларындагы житештерү-төзелеш комб-тларының һ.б.ның проектлары эшләнә. «Т.» — Татарстандагы әйдәп баручы проектлау оешмаларының берсе. Татарстанда һәм башка төбәкләрдә а.х. объектларының, торак пунктлардагы корымаларның проектларын эшләү, торак биналар төзелешенә проект документларын эзерләү эшчәнлегенә өстенлекле юнәлешләренән санала. «Т.» өстенлекле «Агросәнәгат комплексы үсешә» милли проекты кысаларында терлекчелек комплексларын яңарту һәм реконструкцияләү программасын тормышка ашыруда актив катнаша. Төп дәүләт заказчысы — ТРның Баш инвестиция-төзелеш идарәсе. Соңгы елларда «Т.» проектлары буенча Казанда һәм Чаллыда автомобильләр сату һәм техник хезмәт күрсәтү буенча дилер автоүзәкләре, Казанда «Союзнахтоосушение» ЖЧЖ бинасы, респ-каның 5 район үзәгендә спорт-савыктыру комплекслары, Ярославль өлкәсендәге Ростов шәһәрәндә «VELUX» фирмасының мансарда тәрәзәләре житештерү з-ды, Коркачык посёлогында «ВинербергерКирпич» кирпич з-ды, Чистай шәһәрәндә 2 нче микрорайон, Мәскәү өлкәсенәң Шёлково шәһәрәндә прокуратура бинасы төзелә; «Татарстан-Яңа гасыр» телерадиокомпаниясе биналары комплексы, 5 район мәдәният йорты, хастаханәләр, мәктәпләр, балалар бакчалары реконструкцияләнә.

«ТАТАГРОПРОМСТРОЙ», авылларда житештерү һәм гражданлык объектлары төзелешә алып баручы күпфирмалы оешма. Тарихы 1957 елда ТАССР р-нарында колхоз пайлары хисабына колхозара төзелеш оешмалары (КТО) төзелүдән башлана. 1960 та алар жирлегендә Татарстан респ-касы колхозара төзелеш оешмалары берләшмәсе («Татмежколхозстройобъединение»; 1968 дән «Татколхозстрой») төзелә һәм ул а.х. тармаклары эшчәнлеген тәмин итүче жи-

тештерү объектларын төзүгә керешә. КТОларның мәдди-техник базасын ныгытуга, аларның төзелеш индустриясен үстерүгә зур игътибар бирелә. КТОлар респ-каның барлык р-нарында да оештырыла, хәрәкәтгә механикалаштырылган колонналар, бораулау-шартлау эшләре конторасы, «Татколхозпроект» ин-ты һәм аның ф-лары, Казан тимер-бетон эшләнмәләр з-ды, «Промстрой-материалы» тресты, Себердә берничә урман-сәнәгат хужалыгы, столярлык эшләнмәләре житештерү буенча «стройдеталь» з-ды, Коркачык (Биектау р-ны) һәм Зэй сәнәгат-төзелеш комб-тлары, руда булмаган төзелеш материаллары комб-ты һәм аның причалы, механикалаштыру һәм житештерү-технологик комплектау идарәләре һәм аларның тимер юл чөлтәре, вак таш, ком һәм комбы вак таш катнамасы чыгару торган махсус карьерлар, Казан, Түбән Кама һәм Лениногорскида төзелеш трестлары, автотранспорт пр-тиесе, сөзөклү 35 кирпич з-ды, «Дорколхозстрой» тресты, курслап укыту комб-ты төзелә. 1980 еллар башына әрә а.х. комплексларын, торак йортлар, социаль-мәдәни һәм көнкүреш объектларын, колхозларның эчке автомобиль юлларын төзү, авыл торак пунктларын төзекләндерү буенча «Татколхозстрой» берләшмәсе респ-каның әйдәп баручы оешмасына әверелә (эшләүчеләр саны 13,5 мең кеше). 1986 да «Татколхозстрой» һәм «Татсельстрой» төзелеш идарәсе (1952 дә төзелә, 1953–63 тә «Татстрой», 1963–67 дә «Татсовхозстрой») жирлегендә Татарстан Респ-касының төзелеш буенча «Т.» кооператив-дәүләт берләшмәсе оештырыла (1987 дән «Т.» кооператив-дәүләт проектлаштыру-төзелеш берләшмәсе). Респ-када эшләүчеләр саны 20 меңнән артык бердәм авыл төзелешә системасы формалаша. Тимер-бетон эшләнмәләр житештерүенәң еллык күләме — 350 мең м<sup>3</sup> дан, керамицитың — 150 мең м<sup>3</sup> дан, столяр эшләнмәләренәң — 200 мең м<sup>2</sup> дан, кирпичнең 100 млн. данадан артып китә. Ел саен 260–280 млн. сумлык төзелеш-монтаж эшләре башкарыла. 1980 еллар ахырында «Т.» составында жиңел металл конструкцияләр һәм стеналар өчен яхшы жылыткычлы сендвич-панельләр эшләп чыгаруға койләнган пр-тие һәм елына 10 млн. нан 25 млн. данагә кадәр кирпич житештерү куәтле 6 кирпич з-ды төзелә. 1990 елларда эшләнмәләр эзерләүенә яңа технологияләре, гипстан һәм күзәнәкле бетоннан төзелеш материаллары гамәлгә кертелә; «Т.» бүлекчәләре *Тузган торакны бетерү программасын* һәм респ-ка районнарын гасалаштыру программасын тормышка ашыруда, азык-төлек сәнәгат-ы объектларын төзүдә актив катнашалар.

«Т.» Татарстанның авыл хужалыгын һәм авыл торак пунктларын үстерүгә зур өлеш кертә. 1960–2005 тә күп санда а.х. продукциясен саклау һәм эшкәртү пр-тиеләр һәм цехлары, 3 млн. баштан артыграк терлек өчен терлекчелек фермалары һәм комплекслары, 117 мең укучыга исәлләнгән мәктәпләр, 16 мең урынлык балалар бакчалары, 2,5 млн. м<sup>2</sup> майданда торак йортлар, 1200 урынлык хастаханәләр, сменага 2000 кеше кабул итүгә исәп-



лэнгән поликлиникалар, каты түшәмәле 750 км юл төзелә.

Күп кенә структур үзгәртеп корулардан соң «Т.» төзелеш эшләренә тулы технол. циклын үтәргә сәләтле компания булып кала, аның структурасына (ТР шәһәрләрендә һәм авылларында, ш.у. Удмурт Респ-касында) төзү-монтажлау оешмалары, проектлау ин-тлары, кирпич 3-длары, тимер-бетон эшләнмәләр житештерүче төзелеш материаллары комб-ты, измә-бетон үзәге, ағач материалларын эзерләү һәм эшкәртү пр-тиесе, тәрәзә һәм ишек блоклары, столяр эшләнмәләре житештерү пр-тиесе, кадрлар эзерләү һәм квалификация күтәрү буенча уку-уқыту комб-ты, ишекләр һәм тимер конструкцияләр эшләү цехлары булган житештерү-комплектлау базасы керә. Эшләнмәләрнең гомуми саны 2 мең тирәсе кеше (2014). Төп заказчылары: «Главинвестстрой», «Татнефть» АЖ, ТР А.х. һәм азык-төлек министрлыгы, ТРның төзелеш комплексы оешмалары.

Югары нәтижәле һәм көндөшлеккә сәләтле эшчәнлеккә ирешкәнә очен «Т.» иң яхшы төзелеш оешмалары, төзелеш сәнәгәте һәм индустриясе пр-тиеләре арасында үткәрелә торган Бөтенроссия конкурсы жиңүчесе дипломнары б-н бүләкләнә (2003, 2004). «Т.» да эшләнүче 150 тирәсе кеше РФ һәм ТР халык хужалыгының төрле тармакларының атказ. хезмәткәре исемнәренә лаек була, 300 дән артык кеше орденнар һәм медальләр б-н бүләкләнә.

Житәкчеләре: К.И.Гордеев (1960–67), Т.И.Айзатуллов (1967–86), Т.Ш.Мөхетдинов (1986–87), А.М.Сәлахов (1987–90), И.М.Закиров (1990 нан).

Әд.: Татагропромстрой: события, люди. К., 2005.

«ТАТАЗӨТ», к. «Менделеевзавот».

**ТАТАР АВЫЛЛАРЫ** (архит.), 18 йөзнен 2 нче яртысына кадәр елга яки ерымнарның бер яисә ике ягында үсеш алганнар. Гадәттә, мәчет жирлекнең түбән өлешендә, елга ярында төзелгән.

19 йөзнен 2 нче яртысында, шәһәр архит-расы, төзелеш нормалары һәм авыл жирлеген янадан планлаштыру йогынтысында урам структурасы формалаша. Аңарчы авылларның архитектур-фәзаи корылышына урам, тыкрык һәм ябык тыкрыкларның тәртипсез рәвештә урнашуы хас була. Яңа төзелеш кагыйдәләре буенча мәчетләр төп урам б-н тыкрык кисешкән почмакта яки кечерәк кенә майданда корыла. Яңа типтагы жәмәгать һәм хужалык төзелешләре: кибетләр, фельдшерлык пунктлары, жәмәгать амбарлары һ.б. әлеге системага керә. Зур авылларда мәчетләрнең саны 2 дән алып 5 кә кадәр жита. Кибетләр йортларның беренче катын биллиләр, аерым бина рәвешендә йортның ян ягынан урамга карыйлар яки сәүдә майданында төзеләләр. Жәмәгать амбарлары авыл читендә урнаша. Янғын каланчасы б-н каравыл өе буа яки елга тирәсендә була. Башка жәмәгать биналары, ш.и. мәчетләр, үзәк урамнардагы корылымалар б-н янәшә яки майданнарда урнаша.

20 йөз башында татар утарларының үзенчәлекләре формалаша башлый. Урта хәллә-

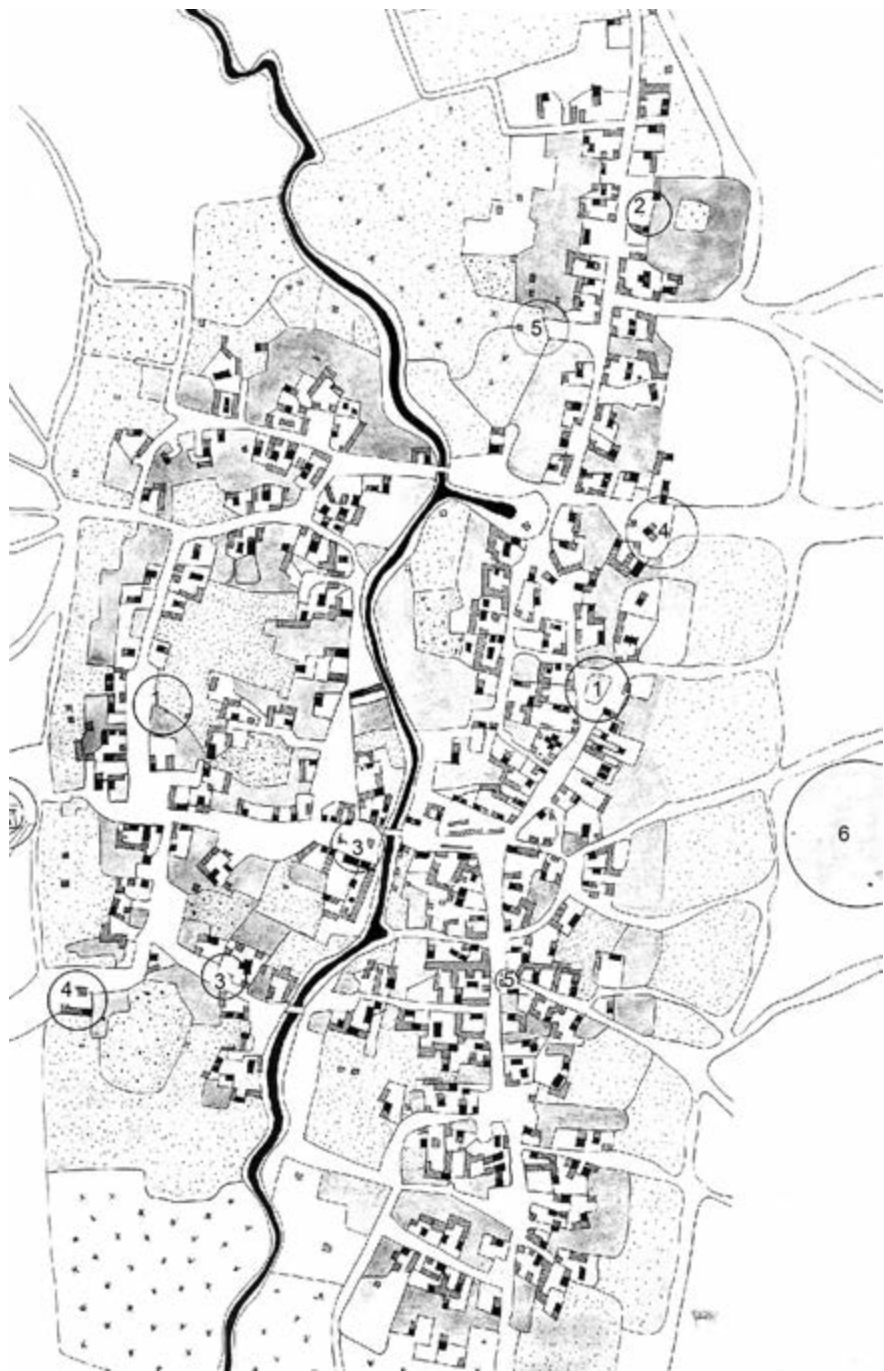

Татар авылы план-схемасы. Казан губернасының Олы Этнә авылы: 1. Мәчет; 2. Каравыл өе; 3. Базар майданы; 4. Юлаучылар йорты; 5. Чишмә һәм коелар; 6. Зират.

ләрнең йортлары хужалык каралтыларынан аерым, уеп бизәлгән койма б-н уратыла, кызыл сызыктан утар эченә 3–5 м кереп тора; йортның каршысында яки артында, еш кына утарның каршы ягында да бакча утыртыла. Сәнәгатчеләр, сәүдәгәрләр һәм жир биләүчеләрнең эре торак-хужалык комплекслары кишәрлек үзәгендәге чарлакты, ике кат-

лы йортлардан һәм аның периметры буенча төзелгән аерым торак флигельләреннән һәм хужалык каралтыларынан тора. Мондый утарларны еш кына аерым-аерым капкалы ак өйләр һәм хужалык каралтылары тәшкит итә. Ярлыларның утарларында, төбәктәге башка халыкларныкы кебек үк, үзенчәлек сизелми.



Татар авыллары утарларының архитектур-бизэлеш системасы.

Йорт һәм утарның архитектур-декоратив бизэлешендә шөһәр классик һәм традицион татар гамәли-бизэлеш сәнгате элементлары аралашып килә. 19 йөз ахыры — 20 йөз башында татарларның утар һәм торак йорт бизэлешендә үзенчәлекле архитектур-декоратив система формалаша. Йортларның фронтоннарында декоратив куышлар ясала, тәрәзәләр уеп бизэлгән йөзлекләр б-н каймалана, фасадлар такта б-н ябыла, терәкләр һәм пилястралар б-н бизәлә, урам як коймасына декоратив рәшәткә өстәлә, капка уеп киселгән декор б-н бизәлә. Барлык элементлар да төрле төсләргә буяла. Татар авылларындагы йортлар бизэлешендә яшел, зәңгәр, алтынсу-сары, ак, сирак кенә кызыл һәм зәңгәр төсләр аралаштырыла.

Авыллар төзелешен бу этабында урамнарның түбәнге төрләре барлыкка килә: 19 йөзгә 2 нче яртасында һәм, башлыча, ахырында төзелгән, утарлары дөрес конфигурациялә һәм йортлары кызыл линиядә салынган олы юллар (элегрәк дәрәжәсез һәм торакны урнаштыру өчен жайсыз саналган); чикләре утарның түрәндәге йортлар каршында корылган рәшәткәлә тоташ коймалар, капкалар һәм хужалык каралтыларының тоташ диварлары б-н билгеләнгән, үзәктә һәм елга буенда урнашкан борынгы урамнар; үзәктәге борынгы урамнардан корылма түрәндәге утарларга илтүче ябык тыкрыклар; бары тик коймалар һәм хужалык корылмаларының тоташ диварлары б-н ясалган һәм урамнарны бәйләп торучы коридор-тыкрык кебек урамнар. Казан арты, аннары Кама алды авылларында формалашкан татар йортлары һәм утарларының архитектур-фәзаи корылышы һәм архитектур-декоратив бизэлеш системасы милли төсмер буларак кабул ителә һәм шөһәрләрдәге татар бистәләре, ш.у. Идеалды һәм Кама аръягындагы татар авыллары төзелешләрендә рев-циягә кадәр генә түгел, совет чорында да чагылыш таба. Утарлар һәм биналар корылышы һәм бизэлешен кайбер элементлары хәзерге вакытта да саклана.

Әд.: Надирова Х.Г. Традиции в архитектуре Татарстана и ислам // Исламское искусство в Волго-Уральском регионе. К., 2002; ш ул у к. Мечети в архитектурно-пространственной структуре татарских селений Среднего Поволжья XVIII — начала XX веков // Татарские мусульманские приходы в Российской империи: Материалы Всерос. науч.-практ. конф. К., 2006.

Х.Г.Надирова.

**ТАТАР АКАДЕМИЯ ТЕАТРЫ** (Г.Камал исем. Татар дәүләт акад. театры), Казанда. Татар театр сәнгате һәм татар драматургия-сенен формалашуы һәм үсешендә мөһим роль уйнаган бик күптәннән эшлән килүче татар проф. театры. 1906 елда Казанда татар телендә халык алдында беренче тапкыр театраль тамашалар б-н чыгыш ясыи башлый. 1920 гә кадәр ширкәтчеклек принципларында оешкан хосусый антреприза сыйфатында эшлән. 1920 дә ТАССР Мәгариф халык комис-ты карары нигезендә элекке «Сәйяр», «Нур», «Ширкәт» һ.б. труппа актёрлары катнашында Беренче татар дәүләт драма труппасы оеша. 1921 дә труппа Беренче татар дәүләт театры дип үзгәртелә һәм үрнәк театрлар исәбенә кертелә, аңа элекке Сәүдәгәрләр клубы (хәзер Островский урамындагы Яшь тамашачылар театры (ТЮЗ)) бинасы бирелә. 1922 нең 8 ноябрендә, бинаны үзгәртеп корганнан соң, театры ачу тантанасы уза (Ф.Бурнашның «Жирсезләр» пьесасы буюнча спектакль күрсәтелә). 1926 га кадәр төрле исемнәрдә чыгыш ясыи: «Кызыл Октябрь исем. Беренче татар дәүләт драма театры», «Октябрь революциясе исем. татар театры»; 1926 да, нигез салынуына 20 ел тулу уңаенан, ТАССР Халык Комиссарлары Советы карары б-н акад. театры исеме бирелә; 1939 дан хәзерге исемдә. 1927 дә — ярты сезон давамьнда *Казан Зур драма театры* бинасында, 1928 нең февраленнән — элекке Кызыл армия сараенда (хәзер Татар драма һәм комедия театры бинасы), 1986 дан үзенең яңа бинасында эшлән. Тормышны төрле яклап яктырттырга омтылган реалистик театр сыйфатында оеша. Әһәмияткә ия үзенчәлекле яклары: демократик юнәлештә булуы, хезмәт кешесенә теләктәшлек белдерүе, үткән заманнардагы югары сыйныфлар һәм дин әһелләренәң житешсезлекләрен һәм наданлыкларын фаш итүе. Театр үсешендә башлангыч чорында (1906–18) репертуар, нигездә, алдынгы фикерле, халыкта милли үзгәртүгә, аны магырифәтле итәргә, аңарда рухи яңарыш булдырырга омтылган татар драматурглары Г.Исхакый, Ф.Халиди, Г.Камал, Г.Коләхмәтов, С.Рәмиев, Ф.Сәйфи-Казанлы, Ф.Әмирхан, И.Богданов пьесаларыннан төзелә. Төгәл тормышчан материалга нигезләнган драматургия актёрларга реалистик башкару манерасын үзләштергә, геройлар кылган гамәлләрен психол. сәбәпләрен эзләргә ярдәм итә. Репертуары А.Н.Островский, Н.В.Гоголь, А.П.Чехов, С.А.Найдёнов, М.Горький пьесалары б-н туулыландыру, сәхнәгә кую эшенә рус актёрлары Н.Зимовой, Н.В.Михаленко, А.В.Загорский, М.А.Громовны җәлеп итү сәхнәдә реализмны раслауга этәргеч бирә.

1920 еллар театрының стационар репертуарын формалаштыру, даими труппа тозу чоры була. Те-

атр б-н чор таләпләрен нечкә тоемлаучы драматург, актёр, реж. К.Тинчурин житәкчелек итә. Театр тирәсендә яш авторлар (М.Фәйзи, Ф.Бурнаш, Г.Ибраһимов, Ш.Усманов, Һ.Такташ, М.Гафури, Ә.Рахманкулов) төркеме оеша. Сезон давамьнда гел бер үк тамашачы өчен бер урынды эшләү зарурлыгы яңадан-яңа сәнгатьчә сурәтләү формалары һәм чаралары табуны, үзенчәлекле сәхнәләштерү культурасын үзләштерүне таләп итә; режиссура тагын да әһәмиятләрәк була башлай. К.Тинчурин б-н беррәттән актёрлар М.Муртин, Ш.Шамильский, К.Шамил, М.Мәһдиев, З.Солтанов та режиссёрлык эше б-н шөгылләнә башлай. Сәхнәгә кую эшенә рус режиссёрлары Л.В.Развозжаев, Ю.В.Соболев, А.М.Кречетов; татар режиссёрлары Г.Девисев, Г.Исмәгыйлев, С.Булатов, сонрак Мәскәүдә махсус проф. белем алган Ш.Сарымсаков тартыла. Бер үк вакытта актёрлар әзерләү мәсьәләсе дә хал ителә. 1922 дә З.Солтанов башлангычында Татар театр техникумы оеша (1923 нең 1 гыйнварында рәсми рәвештә ачыла), белем бирергә татар һәм рус театрлары актёрлары чакырып алына. Техникумны тәмамлаган кайбер актёрлар (Р.Ишморат, Х.Сәлимжанов, К.Тумашева) режиссёрлык белгечлеге дә алып чыга.

1920–30 елларда совет театрында реалистик һәм формалистик юнәлешләр тарафдарлары арасында көчәп киткән бәхәсләр татар театрында да читләтеп үтми. Т.Гыйззәтнең «Наёмщик», В.М.Киршонның «Рельслар гөрелдөгәндә» («Рельсы гудят», икесе дә — 1928), Н.Галимовның «Казан өчен көрөш» (1929), Г.Минскийның «ОДВА» (1931) пьесалары буюнча С.Вәлиев-Сулваныйн сәхнә алымнары һәм эффектларыннан мул файдаланып куйган спектакльләре төрле караш уята. К.Тинчурин исә «Жир уллары трагедиясе» (Һ.Такташ), «Бай кызы» (Ш.Усманов), «Яшь йөрәкләр» (Ф.Бурнаш; барысы да — 1922), ш.у. үзе язган «Беренче чәчәкләр» (1921), «Соңгы сәләм» (1922), «Сүнгән йолдызлар», «Казан сөлгесе», «Американ» (барысы да — 1924), «Зәңгәр шөл», «Жилкән-сезләр» (икесе дә — 1926) әсәрләре буюнча куйган спектакльләрдә катгый рәвештә реалистик усулга таяна. Г.Девисев тарафынан куелган «Директор Жәмилов» (Г.Ку-



Г.Камал исем. Татар академия театры.



**Татар академия театры.** Г. Камал исем. Татар акад. театры спектакльләрнен күренешләр: 1. «Чаткылар», Т. Гыйззэт. 1934; 2. «Хужа Насретдин», Н. Исәнбәт. 1970; 3. «Отелло», У. Шекспир. 1953; 4. «Жилкәнселәр», К. Тинчурин. 1958; 5. «Тукай», Ә. Фәйзи. 1966; 6. «Дошманнар», Х. Горький. 1963; 7. «Кол», Г. Фигейредо. 1967; 8. «Американ», К. Тинчурин. 1969; 9. «Ташкыннар», Т. Гыйззэт. 1977; 10. «Банкрот», Г. Камал. 1979; 11. «Моңлы бер жыр», Т. Миңнуллин. 1981; 12. «Яшь йөрәкләр», Ф. Бурнаш. 1985; 13. «Зәңгәр шәл» К. Тинчурин. 2011; 14. «Хужа Насретдин» Н. Исәнбәт. 2014.

туй, 1926), «Боз астында дулкын», «Жиһан тетрәгәндә» (Ә.Т.Рахманкулов, икесе дә — 1926), «Хөсәен мирза» (Ф.Бурнаш, 1927), «Фетнә» («Мятеж», Д.А.Фурманов; 1929), «14–69 нчы бронепоезд» («Бронепоезд 14–69», В.В.Иванов; 1929), «Галиябану» (М.Фәйзи, 1929) спектакльләре югары сәх-

нәләштерү культурасы, төгәл режиссура б-н аерылып торалар.

Актёрлар б-н пед. эшчәнлек алып барыла, К.С.Станиславский системасы өйрәнелә, бу үз чиратында актёрлык остальгын үстерүгә, труппа составын ныгытуга булышлык итә. Татар театр техникумын 1926 да тәмамлаган

Р.Ишморат, Х.Сәлимжанов, Г.Булатова, Г.Нигъмәтуллина, Х.Кәтиев, Г.Кайбицкая артынан театрға техникумны 1928–30 елларда тәмамлаган Г.Таһиров, Н.Кальметова, Г.Ибраһимова, Г.Зыятдинов һ.б. килә. Ш.Шамильский, Н.Таждарова, М.Мутин, З.Солтанов, Ф.Ильская, К.Шамиль, Г.Болгарская,

Камал III зур сәхнә осталары булып житәләр. К.Тинчурин куйган «Кандыр бую» (К.Тинчурин, 1932), «Яшь йөрәкләр» (Ф.Бурнаш, 1934), Г.Исмәгыйлев куйган «Профессор Мамлок» (Ф.Вольф, 1935), «Салют, Испания!» (А.Н.Афиногенов, 1936), «Чаткылар» һәм «Ташкыннар» (Т.Гыйззәт, 1936, 1937), Ш.Сарымсаков куйган «Шәмсекамәр» (М.Әбдиев, 1938), «Тукай» (Ә.Фәйзи, 1939) спектакльләре респ-каның мәдәни тормышында зур вакыйга буларак кабул ителәләр.

Формализм турында 1936 да башланган бәхәсләр, әдәби бәхәсләр чиген узып, фажиғәле нәтиҗәләргә китереп житкәре. К.Тинчурин, Ш.Усманов, М.Мугин, Ф.Сәйфи-Казанлы, Г.Ибраһимов, Ф.Бурнаш, Ә.Т.Рахманкулов репрессияләргә дучар ителәләр, пьесалары репертуардан төшерелә һәм аларның сәхнәгә кую тыла. Режиссёрлар Г.Исмәгыйлев, С.Булатов, Г.Ильясов театрны ташлап китәргә мәжбүр булалар.

Бөек Ватан сугышы елларында театр сәнгате илне фашист баскыннарынан саклау мәнфәгатләренә буйсындырыла. Репертуарда төп урынны тамашачыда патриотик хисләр уятучы пьесалар ала. Бу елларда дөнья күргән аеруча игътибарга лаек спектакльләр: Ш.Сарымсаков куйган «Таймасовлар» (Т.Гыйззәт, 1941), «Тукай» (Ә.Фәйзи, 1942), «Рус кешеләре» («Русские люди», К.М.Симонов, 1942); «Идегәй» (Н.Исәнбәт, 1941; реж. Е.Г.Амантов), «Мәрҗәм» (Н.Исәнбәт, 1943; реж. Ш.Шамильский), «Миңлекамал» (М.Әмир, 1944; реж. Х.Уракизов). Аларда сугыш вакыйгалары б-н беррәткән ул еллардагы авыл тормышы да гәүдәләнә. Г.Ибраһимова, Р.Жиһаншина, Г.Булатова кебек актрисалар авыл кызы Мәрҗәм һәм колхоз рәисе Миңлекамалның героик образларын иҗат итәләр. «Король Лир» (У.Шекспир) һәм «Яшенле яңгыр» («Гроза», А.Н.Островский; икесе дә — 1944, реж. В.М.Бebutov), «Чаткылар» (Т.Гыйззәт, 1944; реж. Ш.Сарымсаков) спектакльләре зур театраль вакыйгага әверелә. Театр актёрлары һәм режиссёрлары концерт бригадалары составында хәрәкәтгә армия сугышчылары каршында чыгышлар ясыялар, госпитальләрдә һәм эвакуация пунктларында шефлык эшендә актив катнашалар.

1940 елларның 2 нче яртысынан театр сәхнәсендә конфликтсыз драматургия тамыр жәя, һәм бу иҗат атмосферасына, актёрлар һәм режиссёрларның осталык дәрәҗәләренә тискәре йогынты ясыя. Ул елларда сәнгати кыйммәте түбән, төссез спектакльләр анында житештерү мәнфәгатләре арткы планга күчкән, беренче урында үзенә уй-хисләре, күңел кичерешләре б-н шәхес торган «Тормыш жыры» (М.Әмир, 1947; реж. К.Тумашева), «Зифа» (Н.Исәнбәт, 1954; реж. Х.Уракизов), «Беренче мәхәббәт» (Х.Вахит, 1960; реж. Р.Бикчәнтәев) спектакльләре театр дөньясында якты күренеш була. 1957 дә театр Мәскәүдә узган Татар әдәбияты һәм сәнгате декадасында катнаша. Әлеге мөһим вакыйгага әзерлек һәм үзәк вакытлы мабугатның «Ташкыннар» (Т.Гыйззәт), «Хужа Насретдин», «Зифа» (Н.Исәнбәт), «Зәңгәр шәл» (К.Тинчурин), «Миңлекамал» (М.Әмир),

«Король Лир» (У.Шекспир) спектакльләренә һәм Х.Әбжәлилов, Г.Булатова, М.Сульва, Камал III, Г.Камская, Х.Уракизов, Ф.Ильская, В.Минкина, Г.Шамуков, Ф.Халитов кебек актёрларга биргән югары бәясә театрның кыска вакытлы күтәрелешенә булышлык итә. 1950 дә сәхнәгә Мәскәүдәге Дәүләт театр сәнгате ин-тының (ГИТИС) татар студиясен тәмамлаган яшь актёрлар Ш.Әсфәндиярова, Р.Бикчәнтәев, Г.Камалова, Д.Ильясов, А.Галиева, П.Исәнбәт, Г.Хөсәенов, А.Хәйруллина, А. һәм Ш.Харисовлар, яшь драматурглар Х.Вахит, Ш.Хөсәенов, А.Гыйләжәв, И.Юзев, Ш.Шаһгали килә; акланган авторлар К.Тинчурин, Ф.Бурнаш, Г.Ибраһимов эсәрләре кире кайтарыла. Шулай да 1965 нең язында РСФСР Мәдәният министрлыгы һәм Бөтенсоюз театр жәмгыяте тарафыннан жиберелгән Мәскәү гәһкәйтәчеләре төркеме репертуарның арлылыгын, уйнау манерасының искергәнлеген, татар театрында аңлаешлы сәнгате сәясәттенә юклығын билгеләп үтә. 1966 ның язында баш режиссёр итеп М.Х.Сәлимжанов билгеләнә. Ул килү б-н, театр үсешендә яңа этап башлана, спектакльләрдә әйдәп баручы рольне режиссура башкара; актёрлар б-н эш, образларның психол. эшләнеше режиссёрның уй-теләгенә ярашлы рәвештә, ул күзаллаган рәсемгә катгый туры китереп алып барыла. Заманча уйнау ысулын тормышка ашыруда М.Х.Сәлимжанов 1961 дә М.С.Щепкин исем. Югары театр уч-щесен (Мәскәү) тәмамлаганнан соң труппага килеп кушылган яшьләр төркемә — Ф.Әхтәмова, Н.Иксанова, Г.Исәнгулова, Р.Тажетдинов, Н.Дунаев, Ә.Шакиров, Р.Шәрәфиевләргә, шу. труппаның нигез өлешен тәшкил иткән урта буын актёрлардан Ш.Биктимиров, Н.Гәрәева, И.Баһманов, Ш.Әсфәндиярова, Р.Бикчәнтәев, Н.Әюпов, Х.Жәләлов, Д.Нуруллиналарга таяна. 1970–90 еллар дөвамында театр труппасы Ленинград театр, музыка һәм кинематография ин-тын, М.С.Щепкин исем. театр уч-щесенен икенче татар студиясен, Казандагы театр уку йортларын тәмамлаган актёрлар б-н тулылана. Театрга яшь режиссёрлар Р.Хажинәхмәтов, Ф.Бикчәнтәев, Д.Сиражиев, Р.Фазлыев килә. Театр тирәсендә Т.Миңнуллин житәкчелегендә драматурглар төркемә оеша, репертуарга Р.Багулла, З.Хәким, Р.Хәмид, Ю.Сафиуллин, Д.Вәлиев пьесалары кертелә. 20 йөзгә соңгы чиреге дөвамында театрда хәзерге заман драматурглары пьесаларыннан, шу. татар драматургиясенен классик мирасыннан төзелгән зур милли репертуар оеша. М.Х.Сәлимжанов куйган «Миркәй белән Айсылу» (Н.Исәнбәт, 1966), «Американ», «Зәңгәр шәл», «Сүнгән йолдызлар» (К.Тинчурин, 1969, 1970, 1971), «Әни килдә» (Ш.Хөсәенов, 1970), «Әдлермештән Әлмәндәр», «Моңлы бер жыры» (Т.Миңнуллин, 1976, 1981), «Өч аршын жир» (А.Гыйләжәв, 1987), «Агай-эне — ак мык», «Бирнәсез кыз», «Жимерелгән бәхет» («Свои люди — сочтёмся», 1972; «Бесприданница», 1983; «Светит, да не греет», А.Н.Островский, 1993), «Баскетболист» (М.Гыйләжәв, 2002) спектакльләре хисләр чынлыгы б-н театральлек-

нең, характерлар үстерелешенә катгый элеккелеге б-н романтик күтәрелешкән табиғый үрелеп баруы ягынан билгеләп үтелә, респ-каның театр тормышында зур бер вакыйга буларак кабул ителә, киң жәмәгәтчелек тарафыннан танылу ала һәм театры илнең әйдәп баручы милли театр коллективлары рәтенә чыгара. Реж. П.Исәнбәт сәхнәгә чыгарган «Кол» («Эпоп», Г.Фигейредо, 1967), реж. Ф.Бикчәнтәев куйган «Бичура» (М.Гыйләжәв, 1989), «Ромео һәм Джульетта» (У.Шекспир, 1991) спектакльләре дә театрының зур казанышы була. Театрның Мәскәү, Ленинград (С.-Петербург), Россиянең башка шәһәрләрендә, Урта Азия, Әзәрбайжан шәһәрләрендә узган даими гастроль чыгышлары, Германия (1996), Финляндия (1997, 2000, 2002), Төркия (1999, 2003, 2004), Англиядә (2007) узган халыкара театр фестивалләрендә актив катнашуы аңа халыкара танылу китерә, дөньяви театраль процессның тигез хокукы катнашучысы итә.

2002 дән театрының сәнгате житкәчсә итеп Ф.Бикчәнтәев билгеләнә. Искәндәр Хәйруллин, Р.Бариев, Л.Хәмидова, М.Габдуллин, Л.Рәхимова, Н.Хәйруллина, Ф.Сафин, М.Шәйхетдинова, Ф.Жиһанша кебек яшь, сәләтле актёрлар тырышлыгына таянып, ул нечкә психологизм б-н сугарылган, поэтик метафораларга һәм импровизациягә бай шактый спектакльләр иҗат итә. Ул куйган «Хушыгыз!», «Жанкисәккәем» (Т.Миңнуллин; 1993, 1995), «Жиран чичән белән Карачч сылу», «Гөлҗамал» (Н.Исәнбәт; 1999; 2007), «Кара чикмән» («Чёрная бурка», Г.Хугаев; 2002), «Телсез күк» (З.Хәким, 2004) спектакльләре халык мәхәббәтен казана. Болардан тыш театр сәхнәсендә «Зәңгәр шәл» (К.Тинчурин), «Яшь йөрәкләр» (Ф.Бурнаш), «Банкрот» (Г.Камал), «Курчак туге» (Р.Хәмид), «Мулла», «Гөргөри киңүдләре» (Т.Миңнуллин), «Хан кызы Турандык» («Принцесса Турандот», К.Гоцци), «Мәхәббәт FM», «Әрем исе» (И.Зәйниев), «Искән жыллар көенә» (З.Хәким), «41 нең арбалы хатыннары» (З.Зәйнуллин), «Ут күршеләр» (С.Юзев), «Сөясемдә, соймицәтмә?» (Ф.Бүләков), «Үлөп яратты» (Р.Зәйдулла), «Минем исемем Кызыл» («Меня зовут Красный», О.Памук), «Ричард III» (У.Шекспир), «Хужа Насретдин» (Н.Исәнбәт), «Навалы биоләр» (С.Юзев), «Исәнме, улым» (Б.Абдуразаков), «Дон Жуан» (Ж.-Б.Мольер), «Әлли-бәлли-бәзү» («Әниләр һәм бәбиләр» пьесасы үрнәгендә, Т.Миңнуллин), «Көтәм сине...» (И.Зәйниев), «Бармы ришвәтгән дөва?..» (З.Хәким) һ.б. спектакльләр зур уңыш б-н бара. Театр чит илләрдә, ТР һәм РФ шәһәрләре һәм районлары буйлап гастрольләрдә йори; Россия һәм халыкара театр фестивалләрендә катнаша, берничә тапкыр ТР Мәдәният министрлыгының «Тантана» бүлгә лауреаты («Иң яхшы хатын-кыз роле» номинациясендә — Д.Нуруллина, 2015; «Иң яхшы ир-ат роле» номинациясендә — Р.Бариев, 2016; «Ел вакыйгасы» номинациясендә — «Хужа Насретдин» спектакле, Н.Исәнбәт эсәре буюнча, 2015) була.

2015 гә театр труппасында — ТР һәм РФнең халык артистлары А.Гайнуллина, Н.Их-

санова, Р.Тажетдинов, Ә.Шакиров, Р.Шәрәфиев; РФнең атказ. һәм ТРның халык артистлары И.Әхмәтжанов, Н.Дунаев, Н.Гәрәева, Р.Мотыйгулина, Д.Нуруллина, А.Хафизов, Илдар Хәйруллин, Р.Хәйретдинова; ТР һәм БРның халык артисты Г.Исәнгулова; ТРның халык артистлары Ф.Әкбәрова, И.Баһманов, И.Габдрахманов, А.Галиева, Х.Жәләлов, З.Зарипова, Н.Ибраһимова, Ф.Сафина, Р.Төхфәтуллин, Л.Хәмитова, Искәндәр Хәйруллин, Ә.Хисмәтов, Р.Юкачёва һ.б. Театрның баш режиссёры — ТРның атказ. сәнгать эшлеклесе Ф.Р.Бикчәнтәев (2002 дән), баш рәссамы — ТРның халык рәссамы С.Г.Скоморохов, директоры — ТР һәм РФнең атказ. мәдәният хезмәткәре Ш.З.Закиров (1985 тән); И.И.Якупов (2012 дән).

Әд.: Татар совет театры. К., 1975; Ильялова И. Г. Камал театры артистлары = Артисты театра им. Г. Камала: Биопр. белешмәлек. К., 2005; шу ул ук. Театр имени Г. Камала. К., 1986; Арсланов М. Г. Татарское режиссёрское искусство (1906–1941). К., 1992; шу ул ук. Татарское режиссёрское искусство (1941–1956). К., 1996; шу ул ук. Татарское режиссёрское искусство (1957–1990). К., 2002; Исламов Н. Сотворение национальной сцены // Казань. 2007. № 4; Татарский государственный академический театр имени Галиаскара Камала: В 2 т. К., 2009.

И.И.Ильялова.

**ТАТАР АКСУБЫ** (Кыр Аксуы) авылы. Буа р-нында, Буа шәһәрәннән 15 км төньяк-көнбатыштарак, Буа–Яльчик автомобиль юлы буенда. 2010 елда 102 кеше (татарлар) яши. Халкының төп шөгыле — кырчылык, иткә терлек асрау. Башлангыч мәктәп, клуб. 19 йөздә нигез салына. 1860 елларга кадәр халкы удел крәстианнәре катлавына керә, игенчелек, терлекчелек, олаучлык, балта эше, чабата үрәп сату б-н шөгылләнә. 20 йөз башында Т.А.нда 5 сәүдә-сәнгать йорты була. Бу чорда авыл жәмәгәтенә имана жире 339,5 дис. тәшкил итә. 1920 г. кадәр Сембер губернасының Буа өязе Ырынғы волостенда, 1920 дән ТАССРның Буа кантонында. 1930 ның 10 августынан Буа р-нында. Халык саны: 1920 да — 318, 1926 да — 270, 1949 да — 303, 1958 дә — 223, 1989 да — 119, 2002 дә — 116 кеше.

**ТАТАР АЛКИНЫ** посёлогы, Яңа Чишмә р-нында, Яңа Чишмә авылынан 19 км көнбатыштарак, Чабаксар елгасы буенда. 2010 елда 10 кеше (татарлар) яши. 18 йөзгә 2 нче яртысында нигез салына. 1860 елларга кадәр халкы дүлөт крәстианнәре катлавына керә, игенчелек, терлекчелек б-н шөгылләнә. 20 йөз башында Т.А.нда мәчет (1911 ел тирәсендә төзелә; архит-ра истәлегә), вак-төякләр кибете эшли. Бу чорда авыл жәмәгәтенә имана жире 348 дис. тәшкил итә. 1920 г. кадәр Казан губернасының Чистай өязе Изгар волостенда, 1920 дән ТАССРның Чистай кантонында. 1930 ның 10 августынан — Чистай, 1935 нең 10 февраленнән — Кызыл Армия, 1958 нең 23 маеннан — Чистай, 1983 нең 26 апреленнән Яңа Чишмә р-нында. Халык саны: 1859 да — 53, 1897 дә — 165, 1908 дә — 168, 1920 дә — 233, 1926 да — 250, 1938 дә — 216, 1949 да — 133, 1958 дә — 82, 1970 тә — 49, 1979 да — 41, 1989 да — 19, 2002 дә — 14 кеше.

**ТАТАР АРАДАШЛЫГЫ** (Tatarische Mittelstelle, Tatarische Leitstelle), 1942–45 елларда Германиядә Оккупацияләнгән көнчыгыш өлкәләр министрлыгы (Көнчыгыш министрлыгы) каршындагы оешма. Башка арадашлыклар (Төркестан, Кырым татарлары һ.б.) б-н беррәттән Германиянең СССРдагы көнчыгыш халыклар б-н хезмәттәшлек итүен фаразлап большевизмга каршы көрәшү максаты б-н төзелгән була. Т.а.ның төп бурычы — «оченче рейх»та һәм оккупацияләнгән илләр терр-ясендә көнчыгыш халыклары вәкилләрен кайгырту һәм алар б-н житәкчелек итү. Көнчыгыш министрлыгы каршында арадашлыкларның төп кураторы — проф. Г. Менде. Т.а. «Идел-Урал легионы»нда хезмәт итүчеләр составына, шу. *Төрки татарларның «Идел-Урал» көрәш берлегенә* (1945 елның гыйнварыннан) сөясчи житәкчелек итә. Т.а. составына 20–30 немец һәм татар керә, шулар арасында Ш.Алмас, Г.Солтан, Р.Самат, С.Кунафин була. Житәкчеләр — адвокат Х.Унглаубе (1942–44), граф Л.Стаматти (1944–45). 1945 нең язында, фашистлар Германиясә тар-мар ителгәннән соң, эшчәнлеге туктатыла.

Әд.: Гилязов И.А. Легион «Идель-Урал»: Представители народов Поволжья и Приуралья под знамёнами «третьего рейха». К., 2005.

И.А.Гыйләжөв.

**ТАТАР АТЛАРЫ**, халык тарафыннан чыгарылган борынгы ат токымы. 12–13 йөзләрдән билгеле. Тарихи чыганаклардан күрәнгәнчә, 7–8 сәгәт буге туктамай чабарга сәләтле, гаять чыдам атлар. Бияләр, башлыча, алтынсу ком төсендә, ял һәм койрыклары аксылрак. Айгырлар карасу алтын төстә, ял һәм койрыклары кара, сырт буйлап кара тасма үтә. «Т.а.»н кытайлар үз язмаларында «күк атлары» дип атаганнар. Бүгенге көндә чиста токым хәлендә сакланып калмаганнар. Хәзерге вакытта Татарстан нәсел эше идарәсе һәм Казан вет. медицинасы академиясә галимнәре тарафыннан «Т.а.» токымын яңадан торгызу өстендә эш алып барыла. Татарстан районнарында, Башкортстан, Казакьстан респ-каларында, Чиләбе өлкәсендә үткәрепкән фәнни-экспедиция эзләнүләре нәтижәсендә «Т.а.»на охшаш атларның исәбе билгеләнә. Хәзерге вакытта андый атлар Лениногорск районында — Ф.Нәбиуллин шәхси хужалыгында тупланган. Баш саны 53 бия һәм 2 айгыр. Эзләнүләр һәм аларны бер урынга туплап ат көтүе хәленә китерү эше дөвам итә. Бу атларны чиста хәлдә үрчәтеп, Россия дөүләт комиссиясә алдында «Т.а.» итеп раслау планда каралган.

Әд.: Мулладжанов Н. Татар атка менсә // Ватаным Татарстан, 2010. № 10; Книга о лошади. М., 1969. Т. 3; Мулладжанов Н. Татарские кони // Звезда Поволжья, 2010. № 38.

Р.Ә.Хәертдинов.

**ТАТАР ӘДӘБИЯТЫ**. 6–12 йөзләр гомум-төрки мәдәни язма ядкәрләргә һәм фольклор мирасына барып тоташа. Борынгы төрки текстлар, рун язмалы кабер ташлары, *Мәхмүд Кашгариниң* «Диване лөгәт әт-төрк» жыентыгы, *Й.Баласагуиниң* «Котадгу белек» поэмасы, 12 йөз шагыйрләре *Ә.Йүнеки*, *Ә.Ясәви*, *С.Бакыргани* әсәрләре Т.а.ның та-

мырларын тәшкил итәләр. Беренче сүз сәнгәте үрнәкләренә синкретизм, фольклорга һәм мифологиягә якынлык, дин б-н тыгыз элемәтә, тематика һәм жанр төрлелегә хас.

Төрки-татар сүз сәнгәтенә алдагы язмышы органик рәвештә ислам һәм Шәрәкь, беренче чиратта, гарәп-фарсы һәм төрки әдәбиятлары б-н бәйлә. Шәрәкь әдәбиятының классик әсәрләре, аерым алганда, *әл-Мәгарри*, *әл-Газали*, әбу Хәмид, *Фирдәуси*, *Низами Ганжәви*, *Гаттар*, *Сәгәди*, *Руми*, *Нәзәи* әсәрләре, шу. *«Кәлилә вә Димнә»*, *«Мең дәр кичә»*, *«Тутыйнама»*, *«Мөхәммәдия»* һ.б. әсәрләр оригинал, тәржемә, назыйрә формасында укылганнар, яңа әсәрләр язылыр өчен илһам чыганагы да булып торганнар. *Гаруз* гарәп метрик системасы, Шәрәкь әдәбиятының аерым жанрлары һәм поэтик формалары, сәнгатьчә матурлык тудыру чаралары татар сүз сәнгәтендә зур урын алып тора. Шәрәкь әдәбиятларының эстетик тәжрибәсен үзләштерүдә мөһим этап — болгар-татар шагыйре *Кол Галинең* «Кыйсса-и Йосыф» (13 йөз башы) поэмасы. Әсәрдә халыкның «камил инсан» һәм гадәл хөкемдар турындагы хыялы сәнгатьчә гәүдәләнә. Кол Гали поэмасы гасырлар давамында татар һәм төрки телле халыкларның яраткан китабы булып кала.

Алтын Урда чорында (13–15 йөзләр) төрки-татар әдәбияты күтәрелеш кичерә. *Газал*, *касыйдә*, *мәдхия*, *мәрсия*, *робаый*, *фәрәд*, шигъри роман, *хикәйт*, *кыйсса*, *дастан*, *повесть*, *кысалы кыйсса* һ.б. жанрлар актив үсеш ала. *Рабгузиниң* «Кыйссас әл-әнбия», *Котбын* «Хосрәү вә Ширин», Харзәмиң «Мәхәб-бәтнамә», *Мәхмүд Болгариниң* «Нәһжәл-фәрәдис», *Хисам Кятибниң* «Жөмжөмә солтан», *Сәйф Сарайниң* «Китабе Гөлестан бит-төрки», «Сөһайл вә Гөлдәрсен» әсәрләре, *Әхмәд Хужа әс-Сарай*, *Мәүлә Казый Мөхсин* һ.б. авторларның лирик шигърьләре идея-тематик байлыгы, гуманистик эчтәлегә, шигъри камилгә, теленә һәм стилиенә нәфислек б-н аерылып тора. Билгесез авторның фольклорга һәм мифологиягә нигезләнгән, сюжеты мөселман идеологиясә б-н сугарылган «*Кисекбаш китабы*» (14–15 йөзләр) популяр поэтик әсәрләрен берсен тәшкил итә. Соңыннан *Г.Тукай*, аңа «Печән базары, яхүд Яңа Кисекбаш» исемле назыйрә язып, бу билгеле сюжетка үз заманы өчен яңа сатирик эчтәлек бирә. 15 йөз уртасында язма һәм чәчмә әдәбиятлар синтезы нигезендә төрки-татар халкының катлаулы һәм фажиғәле тарих сәхифәләрен чагырдыручы «*Идегәй*» дастаны ижат ителә. Алтын Урданың матди һәм рухи казанмышларын мирас итеп алган Казан, Әстерхан, Себер ханлыкларында, Нугай Урдасында *Өмми Камал*, *Хәсан Кайғы*, *Мөхәммәдәмин* әл-Болгари, *Колшәриф* һ.б. язучылар ижат итәләр. *Мөхәммәдъярниң* «Төхфәи мәрдан» һәм «Нуры содур» поэмаларында гуманизмга, игелеклә гамәлләргә дан жырыла. Поэмада авторның ватан язмышы өчен борчулылы сизелә. Колшәрифнең «Зафәрнамәи вилайәти Казан» әсәрендә камап алынган Казан халкының Мәскәүнен басып алуына каршы багырларча көрәше, Казан-

ның матурлыгы күрсәтелә, аның татар халкы һәм дәүләте өчен әһәмияте раслана.

16 йөз уртасында Идеал хуе татарлары бәй-сезлекләрен югалталар, брестианлаштыру һәм руслаштыруга дучар ителәләр, болар исә татар әдәбияты үсешенә гаять тискәре йогынты ясыи. Кыйммәтле язма ядкәрләр юк ителә, халыкның ижади көченә зыян килә. Шуңа карамастан, татар сүз сәнгате яши, яңа әсәрләр (куп булмаसा да) туа.

17 йөзнен 2 нче яртысы шагыйре *Мәүлә Колый* хикмәтләрендә, аның кече замандашы *Габди* әсәрләрендә заманның мөһим ижтимагый һәм әхлакий мәсьәләләре чагыла. *Габдессалам бине Ураи* шигырьләрендә хис-тойгылар муллыгы, фольклор әсәрләренә, аеруча халык жырларына акынлык күзәтелә.

18 йөзнен соңгы чиреге — 19 йөз татар әдәбиятына урта гасырлар романтизмы традицияләрен дөвам итү хас. *Утыз Имәни*, *Гали Чокрый*, *Акмулла* шигырь һәм поэмаларында белем, акыл, кешелеклеккә дан жырлана, әхлакий камил шәхес образын тудыруга омытылыш сизелә. *Ә.Каргалый*, *Җ.Салихов*, *Ш.Зәки* сәнгатчә чагылдыру юлында урта гасырлар дини-суфичылык әдәбияты традицияләрен дөвам итәләр. *Т.Ялчыголның* «Рисаләи Газизә» әсәре берничә буын укучыга дини-әхлакий тәрбия бирә. 19 йөз татар поэзиясе үсешендә яңа сәхифәне *Г.Кандалый* ижаты ачып жиберә. Аның халык жырларына тартым эчкерсез лирикасы, мөхәббәт турындагы романтик поэмалары дөньяны әдәбият тудыруга зур әһәмияткә ия. Язучы-энциклопедистлар *К.Насыри*, *Р.Фәхретдин* татар мөғрифәтчелек әдәбияты формалашуга зур өлеш кертәләр. *Ә.Кормашинның* традицион сюжетларга нигезләнәп язылган «Кыйссан Таһир илә Зөһрә», «Кыйссан буз егет» мөхәббәт поэмалары татар халкында гына түгел, башка төрки халыкларда да популяр була. 18–19 йөзләр татар әдәбиятында эпосның *сәяхәтнамә*, повесть кебек жанрлары активлаша. 19 йөзнен соңгы чирегендә *Г.Ильяси*, *Ф.Халиди* драмалары ижат ителә. Француз, рус, төрек детектив әдәбияты традицияләрен ижади үзләштереп, *З.Бигиев* танылган «Өлүф, яки Гүзәл кыз Хәдичә» һәм «Гөнаһе кәбаир» романнарын яза. *Ф.Кәрим*, *Ш.Мөхәммәдов*, *З.Җади* реалистик хикәя һәм повестьлар ижат итәләр. Аларда шул вакыттагы татар тормышыннан алынган төрле характерлар һәм тишлар сурәтләнә. 19 йөзнен 2 нче яртысында, аеруча 20 йөз башында татар сүз сәнгатенә рус, Көнбатыш Европа әдәбиятларының йогынтысы арта.

Шәрәкь һәм Гарәб цивилизацияләренә мөғрифәтчелек казанышларын үзләштерү нәтижесендә 19 йөзнен 2 нче яртысыннан сәнгатчә фикерләү үсешендә катлаулы үзгәрешләр башлана. Ул, үз чиратында, татар әдәбияты тарихында «алтын чор» дип аталган 20 йөз Яңарыш әдәбиятының нигезен хасил итә.

20 йөз башында кискен ижтимагый тәтәрнүләр киң халык массаларын хәрәкәткә китерә, аларны милли мәнфәгатьләре, демократия һәм шәхесне изелдүн коткару өчен көрәшкә жәлеп итә. Санаулы еллар эчендә татарча китап басу, вакытлы матбугат бастыру, бе-

лем-мөғрифәт, театр, фән моңа кадәр күрелмәгән югарлыкка күтәрелә, Казан, Уфа, Оренбург, Әстерхан, Самара, Маскәү, Петербург, Жәек, Ташкент һ.б. шәһәрләрдә үсеш ала. Т.ә., үзенә күпгасырлык казанышларына таянып, Шәрәкь һәм Гарәбнең сәнгати-эстетик тәҗрибәсен ижади файдаланып, мөғрифәтчелек реализмынан тәнкыйди реализмга һәм романтизмга таба үсеш кичерә. 20 йөз башында Т.ә. даһи Г.Тукай *Г.Исхакый*, *Г.Ибраһимов*, *Ф.Әмирхан*, *Дәрдемәнд*, *Г.Камал* һ.б. сүз осталарының талантлары б-н балкып, татар халкының мөһим ихтияжларына жавап бирүдә, рухи тормышын агартуда зур уңышларга ирешә. Реалистик юнәлеш Тукай поэзиясен, Г.Исхакыйның проза һәм драматургиясен, аеруча милләт язмышы өчен кайгыру б-н сугарылган «Ике йөз елдан соң инкыйраз» ырымпублицистик әсәрен, Г.Камалның комедияләре һәм драмаларын, Ф.Әмирхан, Ш.Камал ижатларын колалчый. Романтизм Г.Ибраһимовның хикәяләре һәм «Яшь йөрәкләр» романында, М.Фәйзи драматургиясендә, С.Рәмиевнең гыйсьянчылык лирикасында, Н.Думаев һәм Ш.Бабич ижатларында аваз сала. 20 йөз башы Т.ә. идея-тематик байлыгы, жанр һәм стиль үзгәрелешләре, поэтик сөйләм камилләге б-н аерылып тора. Реализм һәм романтизм б-н беррәттән, бу чор Т.ә.нда модернистик сәнгат чалынары күзәтелә башлый, аерым алганда, Дәрдемәнднең сагышлы лирикасында, Ш.Камал, Г.Гобәйдуллин хикәяләрендә һ.б.да символизм күренешләре пәйда була. Ижади эзләнүләрен төрлеләгән карамастан, авторларны татар халкының киләчәге, туған тел язмышы, милли үзгәрелешләренә саклап калу турындагы уйланулар берләштерә.

Окт. рев-циясеннән Т.ә.нең социаль яңгырашы һәм тематик-фәлсәфи юнәлеше кискен үзгәрә. Социаль тәтәрнүләр халык массаларында ижади энергия уята, һәм 1920 еллардагы мәдәни күтәрелеш, Т.ә. «алтын чоры»ның традицияләрен үзгәртеп, яңа тенденцияләр барлыкка китерә. Нәтижәдә, катлаулы күренеш пәйда була: совет әдәбияты туа. Яңа идеалларга дан жырларга, элеккеләрен фаш итәргә эзер булган язучылар буыны үсеп жита. Ләкин чынбарлыкны объектив аңларга тырышкан кешеләр дә була, ә кайберләре, мәс., Г.Исхакый, чиг илгә китә. Язучыларның төп өлеше, ш.и. Г.Ибраһимов, К.Тинчурин, Ф.Бурнаш, Ш.Усманов (Сталин репрессияләре елларында гомерләре фажигалә рәвештә өзәлә), М.Гафури, Ш.Камал, Г.Камал һ.б. яңа хакимият б-н хезмәттәшлек итә башлый. Дәрдемәнд, Ф.Әмирхан, С.Рәмиев, С.Сүнчәләй, Н.Думаев, пролетариат диктатурасына карата протест белдереп, ижтимагый-ижади эшчәнлектән читләшәләр.

Татар совет әдәбиятында яңа исемнәр пәйда була: *Җ.Такташ*, *Х.Туфан* (аларның 1920 елларга караган ижатларында поэма жанры аеруча күтәрелә), *М.Жәлил*, *С.Баттал*, *Ш.Маннур* һ.б. Драматургия күтәрелеш кичерә, тематик һәм жанр формалары ағыннан тармаклана: бу *Җ.Такташның* «Жир уллары трагедиясе»нән башланып, К.Тинчурин, *Н.Исәнбәт*, *Т.Гыйззәт*, соңыннан *Х.Вахит*,

*А.Гыйләҗевнең* ижади эзләнүләрендә дөвам итә. Язучыларның күбесе үз ижатларында идеология чикләреннән арынырга, халык тормышының тирәнтен төпкелләрен өйрәнергә омытылып, соц. реализм кысаларынан читкә чыгалар, аларның әсәрләре сәнгати чараларның күптөрлелеге б-н аерыла тора. Г.Ибраһимовның «Тирән тамырлар», *М.Галәүнең* «Болганчык еллар», «Мөһажирләр» романнары, *Г.Кутуйның* «Тапшырылмаган хатлар», *Г.Бәшировның* «Сиваш», *Ф.Хөснинең* «Йөзек кашы» повестлары, *М.Жәлилнең* «Алтынчәч», «Хат ташучы», *Ф.Кәримнең* «Тавышлы таң», *Ә.Фәйзиннең* «Флейталар» поэмалары милли әдәбиятның матур сәхифәләрен тәшкил итә. 1941–45 еллар Т.ә. халыкның сугыш елларында кичергән уй-хисләренә барлык төсмерләрен чагылдыра; бу күренеш татар халкы турында бөтен дөньяга хәбәр салган *М.Жәлилнең* «Моабит дөфтөр»ендә, *Ф.Кәримнең* романтик-патриотик поэзиясендә, *Н.Баян*, *Н.Арсланов*, *Ш.Модәррис* ижатында, *Г.Әпсәләмов*, *И.Гази* һ.б. прозасында чагылыш таба.

Сугыш елларындагы күтәрелештән соң Т.ә. сугыштан соңгы тыныч еллар авырлыкларына эзерлексез була; кискен социаль мәсьәләләрдән читкә алып китүче, тормышны берьяклы, артык оптимистик төстә тасвирлаучы әсәрләр языла. «Жепшеклек» (1960 еллар) чорына демократик үзгәрешләргә, милли яңарышка, дәүләтнең изүеннән котылуга, шәхес иргенә өметләнү хас була. «Оныттырылган» күп кенә исемнәр кире кайта: *Х.Туфан*, *Ф.Бурнаш*, *К.Тинчурин*, *М.Галәү* һ.б. *Г.Бәширов*, *Ф.Хөснинең*, *Ә.Еники*, *М.Әмир*, *А.Расих*, *Г.Ахун*, *М.Юныс* прозасында, *Х.Туфан*, *С.Хәким*, *Н.Арсланов*, *Г.Афзал*, *С.Сөләймәнова*, *Ә.Баян*, *Ш.Галиев*, *Роберт Әхмәтжанов* поэзиясендә, *Р.Ишморат*, *Т.Миңнуллин*, *Ш.Хөсәенов*, *И.Юзиев*, *Р.Миңгалым*, *Р.Хәмид*, *Ю.Сафиуллин*, *Д.Салихов* драматургиясендә милли характер, рухи дөнья б-н кызыксыну арта. Демократик үзгәрешләр дүлкынында поэзиягә *Ә.Рәшит*, *Ф.Яруллин*, *Рәшит Әхмәтжанов*, *Р.Харис*, *Р.Гатауллин*, *К.Сибатуллин*, *Р.Фәйзуллин*, *Л.Шагыйрьҗан*, *Х.Әюпов*, *М.Әгъләмов*, *Н.Әхмәдиев*, *Зөлфәт*, *З.Мансуров*, *Р.Низамиев* һ.б. килеп кушылалар. 1970–80 елларда экологик, социаль үзгәрешләргә, авыл кешесе язмышы, авылның социаль-әхлакий проблемаларына жавап рөвешендә, «авыл прозасы» формалаша (*Р.Төхфәтуллин*, *М.Мәддиев*, *Хәсән Сарьян*, *Б.Камалов*, *В.Нуруллин*, *Ф.Садриев*).

Үзгәртеп кору чорында (1990 еллар) беренче планга татар халкы тормышының хәлиткәч мизгелләрен, аның дәүләтчеләге мәсьәләләрен чагылдырган тарихи романнар чыга (*Н.Фәттаһның* «Сызгыра торган уклар», *М.Хәбибуллинның* «Кубрат хан», *Р.Баттал*, *Ф.Латыйфи*, *С.Шәмси*, *В.Имамов* романнары). Сугыш темасы тагын да дөресрәк һәм тирәнрәк итеп яктыртыла башлый (*Х.Камалов*, *М.Юныс*). 1980–90 елларда Т.ә.нда ГУЛАГ, Сталин лагерлары (*И.Салаховның* «Колыма хикәяләре», *А.Гыйләҗевнең* «Йәгез, бер дога!», *Г.Тавлинның* «Афәт»), *Р.Кәримнең* «Каргышлы этаплар» романнары) темалары актив

яктыртыла. Реализм һәм романтизм чикләренә кичкәюе, кеше акылының мөмкинлекләрен ачу өчен модернизм алымнарына мөрәжәгать итү Т.э.ның поэтикасын бапта. Г.Гыйльмановның «Албастылар», М.Гыйләжәвның «Бичура», Н.Гыйматдинованың «Ак торна каргышы», Ф.Бәйрәмованың «Болян» асәрләре — шундыйлардан. 1980 еллар ахырында — 1990 еллар башында әдәбият татар милләтен торгызу, аның дәүләтчелеген кайтару, мәданиятен, телен саклап калу өчен көрәш майданына әйләнә. Халыкның үткән, бүгенгесен эхлакый-фәлсәфи бәяләүче, аның киләчәге өчен тирәнтен кайгырчучы ачыучылар барлыкка килә; реализм милли төсмер ала (А.Хәлим, Ә.Гадел, Ф.Бәйрәмова, Рәшит Әхмәтжанов, Г.Морат, З.Хәким, З.Хоснияз, Р.Зәйдүлла). 20 йөз ахырында әдәбиятка яшә ачыучылар килә: Сөләйман, Р.Әймәт, Л.Янсуяр, М.Закир һ.б. Аларның ижади эзләнүләре татар әдәбиятының киләчәген оптимистик рухта бәяләргә мөмкинлек бирә. Ш.у.к. *Татар драматургиясе, Татар поэзиясе, Татар прозасы*.

Әд.: Татар әдәбияты тарихы: 6 томда. К., 1984–2001; К., 2003; Энциклопедия: Библиогр. белешмәлек: 2 томда. К., 2009.; История татарской советской литературы. М., 1965; Г а й н у л л и н М.Х. Татарская литература и публицистика начала XX в. К., 1966; Г и н н и я т у л л и н А. Писатели Советского Татарстана: Библиогр. справочник. К., 1970; Г а й н у л л и н М. Татарская литература XIX в. К., 1975; Г а л и у л л и н Т. Здравствуй, поэзия. Очерки о современной татарской поэзии. М., 1987; М и н н е г у л о в Х. Татарская литература и Восточная классика. К., 1993; Средневековая татарская литература VIII–XVIII вв. К., 1999; История татарской литературы нового времени. К., 2003.

Х.И.Миңнегулов, Т.Н.Галиуллин.

**ТАТАР ӘДӘБИЯТИ ҺӘМ СӘНГАТӘ ДЕКАДАСЫ МӘСКӘҮДӘ.** *к. Мәскәүдә татар әдәбияты һәм сәнгате декадасы.*

**ТАТАР ӘЖИЛӘ** авылы, Яшел Үзән р-нында, Яшел Үзән шәһәрненнән 43 км көньяк-көнбатыштарак, Гөбенә елгасының сул кушылыгы буенда. 2010 елда 73 кеше (татарлар) яши. Халкының төп шөгыле — кырчылык. 1567 дән рус чыганакларында Азилеева авылы буларак билгеле. 18 йөздә — 19 йөзгә 1 нче яртысында халкы дәүләт крәстияннәре катлавына керә, игенчелек, терлекчелек б-н шөгыльләнә. 20 йөз башында мәчет (1907 дә төзелә), мәдрәсә, 3 ярма яргыч, 3 вак-төякләр кибете эшли. Бу чорда авыл жәмәгатенең имана жире 429 дис. тәшкил итә. 1920 гә кадәр Казан губернасының Зөя өязе Әжил волостенда, 1920 дән ТАССРның Зөя кантонында. 1927 нең 14 февраленнән — Норлат-Ачасыр, 1927 нең 1 августыннан — Норлат, 1963 нең 1 февраленнән Яшел Үзән р-нында. Халык саны: 1782 дә — 52 ир-ат; 1859 да — 174, 1897 дә — 385, 1908 дә — 465, 1920 дә — 422, 1926 да — 394, 1938 дә — 290, 1949 да — 393, 1958 дә — 321, 1970 тә — 224, 1979 да — 161, 1989 да — 122, 2002 дә — 94 кеше.

**ТАТАР ӘЙШӘСӘ** авылы, Биектау р-нында, Биектау тимер юл станциясеннән 30 км төньяк-көнчыгыштарак, Казансу елгасы буенда. 2010 елда 161 кеше (татарлар) яши. Халкы-

ның төп шөгыле — терлекчелек. Клуб, китапхана. Казан ханлыгы чорынан билгеле. 18 йөздә — 19 йөзгә 1 нче яртысында халкы дәүләт крәстияннәре катлавына керә, игенчелек, терлек асрау, умартачылык, бау ишү б-н шөгыльләнә. 20 йөз башында Т.Ә.ндә мәчет, мәктәп, су тегермәне, 2 вак-төякләр һәм 2 тукума кибете эшли. Бу чорда авыл жәмәгатенең имана жире 554,3 дис. тәшкил итә. 1920 гә кадәр Казан губернасының Казан өязе Мүлмә волостенда, 1920 дән ТАССРның Арча кантонында. 1930 ның 10 августыннан — Арча, 1935 нең 10 февраленнән — Биектау, 1963 нең 1 февраленнән — Арча, 1965 нең 12 гыйнварыннан Биектау р-нында. Халык саны: 1782 дә — 75 ир-ат; 1859 да — 392, 1897 дә — 696, 1908 дә — 756, 1920 дә — 683, 1926 да — 773, 1938 дә — 671, 1949 да — 592, 1958 дә — 473, 1970 тә — 375, 1989 да — 197, 2002 дә — 189 кеше. Т.Ә. зиратында 16 йөзгә 1 нче яртысы эпиграфик истәләге — кабер ташы саклана.

**ТАТАР ӘХМӘТӘ** авылы, Әлки р-нында, Базарлы Матак авылыннан 25 км көньяк-көнчыгыштарак, Кече Чирмешән елгасы буенда. 2010 елда 402 кеше (татарлар) яши. Халкының төп шөгыле — кырчылык, мөгезле эре терлек асрау. Тулы булмаган урта мәктәп, мәданият йорты, китапхана. 1692 дән Әхмәт авылы буларак билгеле. 18 йөздә — 19 йөзгә 1 нче яртысында халкы дәүләт крәстияннәре катлавына керә, игенчелек, терлекчелек б-н шөгыльләнә. 20 йөз башында Т.Ә.ндә 2 мәчет, мәдрәсә, 3 тегермән, 4 вак-төякләр кибете эшли. Бу чорда авыл жәмәгатенең имана жире 1596,6 дис. тәшкил итә. 1920 гә кадәр Казан губернасының Спас өязе Юмачы волостенда, 1920 дән ТАССРның Спас кантонында. 1930 ның 10 августыннан — Әлки, 1935 нең 10 февраленнән — Кузнечиха, 1944 нең 19 февраленнән — Юмачы, 1956 ның 7 декабреннән — Әлки, 1963 нең 1 февраленнән — Куйбышев, 1965 нең 12 гыйнварыннан Әлки р-нында. Халык саны: 1782 дә — 221 ир-ат; 1859 да — 761, 1897 дә — 1002, 1908 дә — 1328, 1920 дә — 1411, 1926 да — 650, 1938 дә — 599, 1949 да — 453, 1958 дә — 513, 1970 тә — 788, 1979 да — 623, 1989 да — 445, 2002 дә — 468 кеше.

**ТАТАР ӘХМӘТӘ ТӨРФЛЫ САЗЛЫГЫ**, ландшафтлы табигать истәләге. Әлки р-ны терр-ясендә, Татар Әхмәте авылыннан көньяктарак урнашкан. 1985 елда билгеләнә. Мәйданы 15 га. Сулы-сазлыклы комплекс (3 га га акын майданда күл, 5 га да сазлык массивы),



Татар Әхмәте торфлы сазлыгы.

Кече Чирмешән елгасының 1 нче тугай өсте террасасындагы катнаш урман (каен, нарат) әйләндереп алган. Үләнчел үсемлекләрен 50 дән артык төре, ши. ТРның Кызыл китабына кертелгән: кәрлә каен (ареалның көньяк чиге), розмарин яфраклы тал, киң яфраклы мамыкбаш, яшел чәчәкле кашыяфрак, сазлык йод үләне, саз билчәне, скипетрсыман тубалак үсә. Торфның көллелеге 35% ка кадәр; рН — 5,2–6,6, СаО — 0,7–12,8, Р<sub>2</sub>О<sub>5</sub> — 0,05–0,56, Fe<sub>2</sub>О<sub>3</sub> — 0,6–15,7 (коры массага карата % ларда).

**ТАТАР ӘХТИЯЛЫ** авылы, Менделеев р-нында, Менделеев шәһәрненнән 23 км төньяк-көнчыгыштарак урнашкан. 2010 елда 99 кеше (татарлар) яши. Халкының төп шөгыле — кырчылык, мөгезле эре терлек асрау. Клуб. 1680 нән Әхтиял елгасы буендагы Пүчинкә исеме б-н билгеле. 18 йөздә — 19 йөзгә 1 нче яртысында халкы дәүләт крәстияннәре һәм асабалар катлауларына бүленә, игенчелек, терлекчелек б-н шөгыльләнә. 1879 елгы мәгълүматларга караганда, су тегермәне, 1887 дә мәктәп эшли. 20 йөз башында авыл жәмәгатенең имана жире 480,3 дис. тәшкил итә. 1921 гә кадәр Вятка губернасының Алабуга өязе Күрәк волостенда, 1921 дән ТАССРның — Алабуга, 1928 дән Чаллы кантонында. 1930 ның 10 августыннан — Бондог, 1931 нең 20 гыйнварыннан — Алабуга, 1935 нең 10 февраленнән — Бондог, 1963 нең 1 февраленнән — Алабуга, 1985 нең 15 августыннан Менделеев р-нында. Халык саны: 1802 дә — 34 ир-ат; 1836 да — 146, 1859 да — 177, 1870 тә — 190, 1887 дә — 244, 1905 тә — 333, 1911 дә — 370, 1920 дә — 402, 1926 да — 279, 1938 дә — 498, 1949 да — 412, 1958 дә — 369, 1970 тә — 315, 1979 да — 248, 1989 да — 162, 2002 дә — 158 кеше.

**ТАТАР БАГАНАЛЫСЫ** авылы, Чистай р-нында, Чистай шәһәрненнән 27 км көньяктарак, Чистай-Нурлат автомобиль юлы буенда. 2010 елда 608 кеше (татарлар) яши. Халкының төп шөгыле — кырчылык, мөгезле эре терлек асрау. Урта мәктәп, мәданият йорты, китапхана. Мәчет. Казан ханлыгы чоры авылы урынында 17 йөзгә 2 нче яртысында нигез салына. Рев-циягә кадәр рус чыганакларында Вершина речки Боганы исеме б-н дә билгеле. 18 йөздә — 19 йөзгә 1 нче яртысында халкы дәүләт крәстияннәре катлавына керә, игенчелек, терлекчелек, он тарту б-н шөгыльләнә. 20 йөз башында 2 мәчет, мәдрәсә, 4 тегермән, 2 ярма яргыч, 5 вак-төякләр кибете эшли. Бу чорда авыл жәмәгатенең имана жире 2036 дис. тәшкил итә. 1920 гә кадәр Казан губернасының Чистай өязе Мослим волостенда, 1920 дән ТАССРның Чистай кантонында. 1930 ның 10 августыннан Чистай р-нында. Халык саны: 1782 дә — 167 ир-ат; 1859 да — 905, 1897 дә — 1391, 1908 дә — 1631, 1920 дә — 1788, 1926 да — 1504, 1938 дә — 1554, 1949 да — 1135, 1958 дә — 934, 1970 тә — 1177, 1979 да — 1070, 1989 да — 779, 2002 дә — 690 кеше.

**ТАТАР БАСМА КИТАБЫ**, татар телендәге иң беренче басма текст булып Пётр I нең Прут походы уаеннан чыгарган 1711 ел Ма-

нифестының рус теленнән татарчага тәржемәсе тора; гарәп алфавитындагы әлеге текст хәрәф жыеп түгел, ә уемлап язылган калыптан басылган була. Татар телендә беренче хәрәф жыеп басылган язма — Иранга яу турындагы Манифест — 1722 дә Пётр I нең Поход (йөзмә) басмаханәсендә дөнья күрә. 18 йөзнең соңгы чирегендә татар телендә берничә закон акты, ш.и. «Россия империясендә губернаторларны идарә итү учреждениеләре» («Учреждения для управления губерний Российской империи») һәм «Жәмәгәт тәрбиен саклау Идарәсе кагыйдәләре» («Положение Управы Благочиния», 1798 дә И.С.Халфин тарафыннан тәрҗимә ителә) чыга. 18 йөзнең 2 яртысында шәрәкь телләрен дипломатия һәм миссионерлык максатларында өйрәнү зарурлыгы уку китаплары: С.Халфиннән «Татар теле алифбасы»н (М., 1778) әзерләүне шарт итеп куя. 1780 елларда гарәп шрифтында жьелган китаплар сирәк кенә Петербуртта (ФА һәм И.Шнор басмаханәләрендә) басыла. 1785 тә биредә *Азия басмаханәсе* ачыла, анда 1787 дә Екатерина II Фәрманы б-н беренче тапкыр Корьән нәшер ителә (1790 елларда күп тапкырлар кабатлап бастырыла). Төрки-татарлар арасында мөселман Шәрәгының китап мәдәнияте Идел буе Болгар дәүләте чорында ук киң таралыш ала, тик Казан ханлыгы жимерелү сәбәплә, үз басмалары 19 йөз башында гына барлыкка килә. Татар китабы үсеш Казанда 1800 елда *Азия басмаханәсе* (Гимназия басмаханәсе) ачылу б-н бәйлә. 1801 дә анда «Әттихият» һәм «Һәфтияк» (Корьән сүрәләре һәм өзәмтәләре жьиентьгы; нашире — басмаханәне беренче булып арендага алучы Г.Бурашев) уку китаплары, 1802 дә — 7 исемдәге китап («Әлифба иман шартлары белән»; «Пиргули васыйәте»; «Устувани китабы» һ.б.) басыла. 1829 да Азия басмаханәсе Казан ун-ты басмаханәсе б-н берләштерелә (соңрак татар китаплары нәшер итү үзгегән әверелә).

1840 еллар башында татар китаплары Казанның шәхси басмаханәләрендә (Л.В.Шевци *басмаханәсе*, Р.Сәгыйтов *басмаханәсе*, Ш.Яхин *басмаханәсе*) чыгарыла башлый, тик цензура тыюлары аркасында аларның эшчәнлегә туктатыла; татар китаплары 1849 дан алып ун-т басмаханәсе һәм Н.П.Коковин *басмаханәсе* тарафыннан кабат бастырыла башлый. 1840–70 елларда иң актив наширләрнен берсе мәгрйфәтче һәм тәрҗемәче Рәхмәтулла Әмирханов була. Китаплар чагыштырмача зур тираж б-н (2400 данәдән дә ким түгел, нигездә, 3300 яки 4200 данә, кайвакыт — 6300 данәгә кадәр), гади бизәләштә, йомшак кәгазь тышлыкта, 1830 дан титул бите б-н чыгарыла. Басмаларны ислам кагыйдәләре жьелмасы, борынгы татар һәм шәрәкь әдәбияты һәм фольклоры ядкәрләре, тарихи хезмәтләр, мөселман хокукы буенча жьиентьклар, дәреслекләр, рус уку йорглры өчен татар теле грамматикалары һәм сүзлекләре, медицинага караган хезмәтләрнең тәрҗемәләре һ.б. тәшкил итә. 1801–50 дә Казанда 401 татар китабы чыга. Бу чорда Россия провинцияләрендә нәшер ителгән һәр өченче китап (1463 исемдә) татар телендә була. 19 йөзнең 1 ярты-

сында татар телендәге китаплар сирәк кенә С.-Петербургта, Маскәудә, ш.у. Оренбург һәм Әстерхан шәһәрләрендә бастырыла.

1850 еллардан башлап татар телендә дөньяви әсәрләр (дәреслекләр, сүзлекләр һәм Г.Ваханов, С.Кукляшев, М.Бикчурин һ.б.ның хрестоматияләре) нәшер ителә башлый. Алга таба мондый басмаларның тоткан урыны геогр., тарих, филол., пед. буенча дәреслекләр, фәнни-популяр һәм белешмә китаплар (Ш.Мәрҗани, К.Насыри, Г.Мәхмүдов, Г.Фәезханов, Г.Ильяс, Ш.Таһиров, Т.Яхин һ.б. хезмәтләре) хисабына арта; яңа, реалистик татар әдәби әсәрләре (З.Бигиев, М.Акьегетзада, Ф.Халиди һ.б.) басыла. Серияләп нәшер ителүче басмалар, балалар китаплары, календарьларның яңа төрләрә барлыкка килә, зур күләмдә дини әдәбият чыгарыла. Китапларның күп өлеше Казанда, рус һәм татар басмаханәләрендә (ун-т, Н.П.Коковин, И.Н.Харитонов, К.А.Тилли, Г.М.Вечеслав, Б.Л.Домбровский, И.С.Перов, И.А. һәм А.А.Абдуллиннар, бертуган Кәримовлар һ.б.) нәшер ителә.

19 йөзнең 2 яртысында Россиядә татар телендә гомуми тиражы 26854000 данә булган 3242 китап басыла (уртча алганда, һәр китапның күләме 6 басма табак була, тиражы — 7600 данә). Аларның 3162 се — Казанда, 80 китап башка шәһәрләрдә (Петербург, Маскәү, Оренбург, Уфа) басыла.

20 йөз башында татар китапларының нәшер итү һәм тарату б-н китап ширкәтләре (бертуган Кәримовлар, «Сабак», «Мәгариф», «Гасыр» һ.б.) шөгьльәнә башлай, алар б-н беррәттән Казан, Оренбург, Петербург, Уфа, Эстәрлетатак, Троицк, Әстерхан һ.б. шәһәрләрдә аерым татар нәшрийтләры һәм басмаханәләре («Тормыш», «Иршад», «Акча» һ.б.) эшли. Басмалар саны буенча татар китабы — бары рус һәм латыш китапларынан, тираж буенча рус телендәге китаплардан гына калыша. 20 йөз басмалары арасында төп урынны дәреслекләр, үгет-носыйит һәм дидактика характерындагы китаплар, татар матур әдәбияты әсәрләре, белешмәлекләр алып тора. Әдәби альманах һәм жьиентьклар, әсәрләр тулпанмалары, геогр. карта альбомнары, сериялә яңа басмалар («Мәктәп китапханәсе», «Балалар китапханәсе», «Театр китапханәсе», «Фән һәм техника» һ.б.) барлыкка килә. Халык жырлары, әкиятләре, табышмаклары жьиентьклары, классик шәрәкь әдәбияты әсәрләре, тарих, фәлсәфә буенча китаплар басыла. Дини әдәбият элеккечә зур тиражлар б-н (100000 данәгә кадәр) нәшер ителә.

20 йөз башында татар китапларының полиграфик эшләнешендә һәм бизәлешендә зур үзгәрешләр барлыкка килә, яңа рәсемнәр һәм шрифт кегьләрә, бизәкләр кулланыла башлый, расемле басмаларга зур игьтибар бирелә. 1910 еллар башынан иллюстрацияләр берничә төсле буяу б-н басыла башлый.

Әд.: Китапка хитап — Слово о книге. К., 1994; Каримуллин А.Г. Татарская книга начала XX века. К., 1974; шу л у к. Татарская книга пореформенной России. К., 1983; шу л у к. У истоков татарской книги. К., 1992; Габделгаиева Г.Г. Полиграфия и печать в Казанской губернии. 1800–1917 гг. К., 2005.

Г.Г.Габделгаиева.

**ТАТАР БИДӘНГЕСЕ** авылы, Тәтеш р-нын-да, Тәтеш шәһәрениән 43 км коньяк-көнбатыштарак, Бидәнге елгасы буенда. 2010 елда 371 кеше (татарлар) яши. Халкының төп шөгьле — кырчылык, терлекчелек. Урта мәктәп, мәдәният йорты, китапханә. Мәчет. 1696 га кадәр нигез салына. Рев-циягә кадәрге чыганакларда Яңа Бидәнге исеме б-н дә билгелә. 1720 еллардан халкы дәүләт крәстияннәре катлавына керә, 1835–1860 елларда халкының бер өлеше Удел ведомствосы буйсынуында була; игенчелек, терлекчелек, кирпеч сугу һәм чүлмәк ясау б-н шөгьльәнә. 20 йөз башында 2 мәчет, 2 мәктәп, 5 сәүдә-сәнәгат йорты эшли. Бу чорда авыл жәмәгатенең имана жире 1339,5 дис. тәшкил итә. 1920 гә кадәр Сембер губернасының Сембер өязе Соеңдек волостенда. 1920 дән ТАССРның Буа кантонында. 1930 ның 10 августынан — Буа, 1938 нең 4 августынан — Олы Тархан, 1959 ның 12 октябреннән Тәтеш р-нын-да. Халык саны: 1859 да — 809, 1897 дә — 1289, 1913 тә — 1576, 1920 дә — 1483, 1926 да — 1430, 1938 дә — 1390, 1949 да — 1092, 1958 дә — 959, 1970 тә — 878, 1979 да — 699, 1989 да — 483, 2002 дә — 419 кеше.

**ТАТАР БИЗНӘСЕ** авылы, Чүпрәле р-нын-да, Иске Чүпрәле авылынан 10 км көнбатыштарак, Бизнә елгасы (Сураның уң кушылдыгы) буенда. 2010 елда 462 кеше (татарлар) яши. Халкының төп шөгьле — кырчылык, иткә терлек асрау. Урта мәктәп, клуб, китапханә. Мәчет. 1665–67 еллардан Мемкеева буларак билгелә. 18 йөздә — 19 йөзнен 1 нче яртысында халкы дәүләт крәстияннәре катлавына керә, лашманлык йөкләмәсен үти; игенчелек, терлекчелек б-н шөгьльәнә. 20 йөз башында 3 мәчет, 3 мәдрәсә, 22 сәүдә-сәнәгат йорты эшли. Бу чорда авыл жәмәгатенең имана жире 2720,7 дис. тәшкил итә. 1920 гә кадәр Сембер губернасының Буа өязе Чүпрәле волостенда, 1920 дән ТАССРның Буа кантонында. 1930 ның 10 августынан — Чүпрәле, 1963 нең 1 февраленнән — Буа, 1966 ның 30 декабреннән Чүпрәле р-нын-да. Халык саны: 1859 да — 1195, 1897 дә — 1993, 1913 тә — 2741, 1920 дә — 2398, 1926 да — 2123, 1938 дә — 1820, 1949 да — 1233, 1958 дә — 812, 1970 тә — 776, 1979 да — 752, 1989 да — 472, 2002 дә — 495 кеше.

**ТАТАР БИМОРЗАСЫ** авылы, Буа р-нын-да, Буа шәһәрениән 18 км коньяктарак, Казан–Ульянов автомобиль юлы буенда. 2010 елда 77 кеше (татарлар) яши. Халкының төп шөгьле — кырчылык. Башлангыч мәктәп, клуб. Мәчет. 17 йөз уртасында нигез салына. Рев-циягә кадәрге чыганакларда Яңа Биморза буларак та телгә алына. 1720 елларда халкы дәүләт крәстияннәре катлавына керә, 1835–1860 елларда Удел ведомствосы буйсынуында; игенчелек, терлекчелек б-н шөгьльәнә. 20 йөз башында мәчет, мәдрәсә, 1 сәүдә-сәнәгат йорты эшли. Бу чорда авыл жәмәгатенең имана жире 358,3 дис. тәшкил итә. 1920 гә кадәр Сембер губернасының Буа өязе Борындык волостенда, 1920 дән ТАССРның Буа кантонында. 1930 ның 10 августынан — Буа, 1935 нең 10 февраленнән — Будённый, 1957 нең 29 ноябреннән — Чыңлы, 1959



ның 12 октябрэннән Буа р-нында. Халык саны: 1913 тә — 175, 1920 дә — 214, 1926 да — 201, 1938 дә — 275, 1958 дә — 186, 1970 тә — 203, 1979 да — 149, 1989 да — 115, 2002 дә — 90 кеше.

**ТАТАР БИСТӘЛӘРЭ,** Казанда татарларның таралып яши торган урыны. 1552 елда Казан ханлыгын Рус дәүләте яулап алганнан соң барлыкка килә. Иң билгелесе — 18 йөз уртасына кадәр Түбән Кабанның сулъяк ярында һәм Болак тамагында урнашкан *Иске Татар бистәсе*. 18 йөзгә 2 нче яртысына кадәр андагы төзелеш стихияле була. Шәһәрнең даими планы расланганнан соң (1768), Казан төгәл рәвештә шәһәргә һәм бистә-шәһәр яны жирләренә бүленә. Евангелистар урамы (хәзерге Татарстан урамы) Иске Татар бистәсен ике өлешкә бүлә. Бистәнең төньяк-көнбатыш ягы, Болак арты өлеше проект буенча шәһәр чигенә туры килә һәм яңа план буенча үзгәртеп төзелә. Регуляр планга кадәр төзелгән Иске Татар бистәсенң төп өлеше шәһәр читендә кала. Шул вакытлардан алып совет чорының адм. үзгәртеп коруларына кадәр бистәнең исеме рәсми рәвештә план буенча Кабан күленең көньяк-көнбатыш яр бие терр-ясенә карата гына кулланыла. Берсе рәсми — Кабан артында, икенчесе — элеккегесе, татар халкы сөйләмәндә урнашып калганы, әлегә рәсми өлештән тыш *Печән базары* б-н янәшә урнашкан Болак арты кварталларын да үз эченә ала.

18 йөз уртасында Иске Татар бистәсендә яшәүче халыкның бер өлеше күчерелү нәтижесендә шәһәрнең көньяк-көнбатыштагы үзән жирендә *Яңа Татар бистәсе* барлыкка килә, анда 5 мәчет, ш.и. *Әжәм мәчете* һәм *Иске Таш мәчет* эшли. 20 йөз башында ике бистә *Казаковлар мәчете* урнашкан жирдә кушыла. Шәһәрнең татар халкы яшәгән көнчыгыш чиге — Болак елгасының сулъяк яры һәм Түбән Кабан буеннан, төньягы хәзерге Үзәк базар һәм Г.Камал урамнары тирәсеннән узган. Шәһәрнең татар халкы яшәгән төбәген үзәк өлеше Печән базары һәм *Печән базары мәчете* урнашкан мәйдан булган.

Казан артындагы зур булмаган бистәләр *Бишбалта бистәсе* (2 мәчет), *Дары заводы бистәсе* (2 мәчет), *Ягодный бистәсе* (1 мәчет) составында формалаша. Совет чорында элеккеге Т.б. торак районнардагы яңа төзелешләр б-н кушылып бета.

Әд.: Старо-Татарская слобода — от прошлого к будущему: Материалы науч.-практ. конф. К., 2001; Татарские слободы Казани: Очерки истории. К., 2002. Х.Г.Надуйрова.

**ТАТАР БОРНАӘ** авылы, Әлки р-нында, Барзлы Матак авылынан 32 км көньяктарак, Борнай елгасы буенда. 2010 елда 401 кеше (татарлар) яши. Халкының төп шөгыле — кырчылык, мөгезле эре терлек асрау. Урта мәктәп, мәдәният йорты, китапханә. Мәчет. 16–17 йөзләргә кадәр нигез салына. 18 йөздә — 19 йөзгә 1 нче яртысында халкы дөләт крәстияннәре катлавына керә, игенчелек, терлекчелек б-н шөгыльләнә. 20 йөз башында Т.Б.нда мәчет, мәдрәсә, 3 жил тегермәнә, 2 вак-төякләр кибете эшли. Бу чорда авыл жәмәгатенә имана жире 1572,6 дис. тәшкил

итә. 1920 гә кадәр Казан губернасының Спас өязе Кузнечиха волостенда, 1920 дән ТАССРның Спас кантонында. 1930 ның 10 августыннан — Әлки, 1935 нең 10 февраленнән — Кузнечиха, 1960 ның 28 октябрэннән — Әлки, 1963 нең 1 февраленнән — Куйбышев, 1965 нең 12 гыйнварыннан Әлки р-нында. Халык саны: 1782 дә — 119 ир-ат; 1859 да — 702, 1897 дә — 968, 1908 дә — 1100, 1920 дә — 1221, 1926 да — 596, 1938 дә — 601, 1949 да — 622, 1958 дә — 692, 1970 тә — 811, 1979 да — 669, 1989 да — 532, 2002 дә — 468 кеше.

**ТАТАР БОРНАШЫ** авылы, Югары Ослан р-нында, Югары Ослан авылынан 28 км көнбатыштарак, Зөя елгасынан 1,5 км ераклыкта урнашкан. 2010 елда 492 кеше (руслар) яши. Халкының төп шөгыле — кырчылык, мөгезле эре терлек асрау. Урта мәктәп, мәдәният йорты, китапханә. 1647–52 дән мәгълүм. Рев-циягә кадәр чыганаclarда Архангельское буларак билгеле. 1860 елларга кадәр халкы алпавыт һәм дөләт крәстияннәре катлауларына бүленә, игенчелек, терлекчелек, штуркатурлау һәм йон тегү б-н шөгыльләнә. 20 йөз башында Т.Б.нда Михаил-Архангел чиркәве (1878 дә төзелә; архит-ра истәлегә), чиркәү-приход мәктәбе (1884 дә ачыла), 5 жил тегермәнә, 3 май язу з-ды, йон тегү йорты, 1 казна шәрәб һәм 3 кибет эшли. Бу чорда авыл жәмәгатенә имана жире 1766 дис. тәшкил итә. 1920 гә кадәр Казан губернасының Зөя өязе Юмат волостенда, 1920 дән ТАССРның Зөя кантонында. 1927 нең 14 февраленнән — Зөя, 1931 нең 20 октябрэннән — Югары Ослан, 1963 нең 1 февраленнән — Зеленодольск, 1965 нең 12 гыйнварыннан Югары Ослан р-нында. Халык саны: 1782 дә — 457 ир-ат; 1859 да — 683, 1908 дә — 773, 1920 дә — 1010 (Покровский а. халкын кертеп), 1926 да — 882, 1938 дә — 601, 1949 да — 344, 1958 дә — 282, 1970 тә — 312, 1979 да — 233, 1989 да — 467, 2002 дә — 514 кеше.

«ТАТАР БӨГЕЛМӘСЭ», тавык кроссы. 2002 елда Бөгелмә районы «Птицевод» нәсел заводында леггорн токымы нигезендә 3 линияле кросс формасында Д.Г.Ситдыйков, В.И.Фисинин, М.Ш.Алиев, Р.И.Варакина, В.Н.Ключникова һ.б. тарафыннан китереп чыгарыла. Кросс аутосексылы. Бер көнлек ата һәм ана чебешләр үзләренә тышкы күренешләре б-н аерылып торалар. Әтәч чебешләренә канат йоннары тавык чебешләренекенә караганда озынрак. Бу күренеш нәселдән нәселгә үзгәрешсез күчә һәм әтәч чебешләргә алга таба үрчәтелмәгәнлектән, практика өчен әһәмияте бик зур. Кросс экономия ягынан да бик файдалы. «Т.Б.» тавыклары күп йомырка салу сыйфатына ия (1 елга 1 тавыкка — 313 данә, массасы — 60,5 г) һәм йомырка салуга аз азык берәмлеге (1 мең йомыркага — 1,47 ц) сарыф итәләр, үсү вакытында үлем бары тик 1,8% тәшкил итә. Кросс Россиянең «Птицесоюз» берләшмәсе тарафыннан кин кулланышка тәкъдим ителгән.

Әд.: С и т д ы й к о в Д.Г. Новый аутосексный кросс в Татарстане // Птицеводство. 2000. № 2; Рекомендации по работе с аутосексным кроссом

кур породы белый леггорн «Бугульма». Сергиев Посад, 2001.

Р.Ә.Хәертдинов.

**ТАТАР БУАСЫ** авылы, Буа р-нында, Буа шәһәрэннән 4 км көнбатыштарак, Карлы елгасы буенда. 20 йөз башында мәчет, мәдрәсә эшли. Халкының төп шөгыле — кырчылык. Кош ф-касы. Тулы булмаган урта мәктәп, клуб. Мәчет. 18 йөздә нигез салына. Рев-циягә кадәр чыганаclarда Янтуган исеме б-н дә билгеле. 1860 елларга кадәр халкы удел (1797 гә кадәр — сарай) крәстияннәре катлавына керә, игенчелек, терлекчелек б-н шөгыльләнә. 20 йөз башында мәчет, мәдрәсә эшли. Бу чорда авыл жәмәгатенә имана жире 198,7 дис. тәшкил итә. 1920 гә кадәр Сембер губернасының Буа өязе Ырынгы волостенда, 1920 дән ТАССРның Буа кантонында. 1930 ның 10 августыннан Буа р-нында. Халык саны: 1795 тә — 136, 1859 да — 107, 1880 дә — 152, 1897 дә — 218, 1910 да — 290, 1913 тә — 317, 1920 дә — 352, 1926 да — 285, 1938 дә — 308, 1949 да — 260, 1958 дә — 304, 1970 тә — 500, 1979 да — 496, 1989 да — 475, 2002 дә — 625 кеше.

**ТАТАР БҮЛӘРЭ** авылы, Мөслим р-нында, Мөслим авылынан 32 км төньяк-көнчыгыштарак, Сикия елгасының югары агымы буенда. 2010 елда 381 кеше (татарлар) яши. Халкының төп шөгыле — кырчылык, мөгезле эре терлек асрау. Урта мәктәп, мәдәният йорты, китапханә. Мәчет. 17 йөздә нигез салына. 18 йөздә — 19 йөзгә 1 нче яртысында халкы типтәрләр, дөләт крәстияннәре һәм асабалар катлауларына бүленә; игенчелек, терлекчелек, чана, тәгәрмәчләр һәм тугым ясау б-н шөгыльләнә. 1870 елгы мәгълүматларга караганда, Т.Б.ндә мәчет, мәктәп, ашылык саклау-сату кибете эшли. 20 йөз башында авыл жәмәгатенә имана жире 217 дис. тәшкил итә. 1920 гә кадәр Уфа губернасының Минзәлә өязе Пучы волостенда, 1920 дән ТАССРның Минзәлә кантонында. 1930 ның 10 августыннан — Мөслим, 1935 нең 10 июленнән — Калинин, 1959 ның 12 октябрэннән — Мөслим, 1963 нең 1 февраленнән — Сарман, 1965 нең 12 гыйнварыннан Мөслим р-нында. Халык саны: 1816 да — 83, 1834 тә — 246 ир-ат; 1870 тә — 541, 1897 дә — 645, 1913 тә — 778, 1926 да — 756, 1938 дә — 614, 1949 да — 409, 1958 дә — 437, 1970 тә — 486, 1979 да — 474, 1989 да — 374, 2002 дә — 358 кеше.

**ТАТАР ГАДЕЛШАСЫ** (Гаделша) авылы, Чистай р-нында, Чистай шәһәрэннән 25 км көньяк-көнбатыштарак, Олы Бахта бассейнында урнашкан. 2010 елда 531 кеше (татарлар) яши. Халкының төп шөгыле — кырчылык, мөгезле эре терлек асрау. Урта мәктәп, мәдәният йорты, китапханә. Мәчет. 18 йөзгә 1 нче яртысында нигез салына. 1860 елларга кадәр халкы дөләт крәстияннәре катлавына керә; лашманлыкта эшли, игенчелек, терлекчелек, он тарту б-н шөгыльләнә. 20 йөз башында Т.Г.нда 2 мәчет (1864 һәм 1892 дә төзелә), 3 тегермән, ярма яргыч, 3 вак-төякләр кибете эшли. Бу чорда авыл жәмәгатенә имана жире 1732 дис. тәшкил итә. 1920 гә кадәр Казан губернасының Чистай өязе Мөслим волостенда, 1920 дән ТАССРның Чистай

кантонында. 1930 ның 10 августыннан Чистай р-нында. Халык саны: 1782 дэ — 146 ир-ат; 1859 да — 820, 1897 дэ — 1260, 1908 дэ — 1418, 1920 дэ — 1049, 1926 да — 1353, 1938 дэ — 891, 1949 да — 544, 1958 дэ — 523, 1970 тэ — 697, 1979 да — 561, 1989 да — 512, 2002 дэ — 585 кеше.

**ТАТАР ГӨМБӘЗЭ**, Татар мегаблогы, Гөмбәзсыман күтәрелмәләрнең татар системасы, ТРда иң эре тектоник структура. Батынкылыклар б-н бүлгәләнгән күтәрелмәләрдән (утырма токимнар буенча) һәм блоклардан (кристаллик нигез буенча) гыйбарәт. Төньяк (Кукмара, Төньяк-Татар) һәм көньяк (Әлмәт, Ромашкино, Көньяк-Татар) макроблокларын (биеклең амплитудалары утырма токимнар буенча 80 м дан кристаллик нигездә 5 км га кадәр һәм күбрәк гөмбәзләр) үз эченә ала. Күтәрелмәләр *Зәй-Сарайлы бөгелеше* (Кама буеның тирәндәге сындырмалары) б-н бүленә. Көньяк макроблок (гөмбәз) ике мезоблоктан: Әлмәт гөмбәзе һәм Акташ-Яңа Елховой өлкәсеннән тора, зур нефть чыганақлары, ш.и. Ромашкино һәм Яңа Елховой чыганақлары биредә урнашкан. Жир өслеге рельефында көньяк гөмбәзгә Бөгелмә калкулыгы туры килә. Т.г.нең утырма токимнарында нефть, битум, күмер, бакыр рудалары, минераль сулар һ.б. файдалы казылмаларның төп запаслары тупланган. Бер Т.г.урынына 2003 тән ике мөстәкыйль гөмбәз: *Төньяк Татар гөмбәзе* һәм Көньяк Татар гөмбәзе билгеләнә.

Әд.: Геология Татарстана: Стратиграфия и тектоника. М., 2003; Альметьевская энциклопедия. Т. 1. Природа Юго-Востока Республики Татарстан. К., 2006.

**ТАТАР ГУМАНИТАР ИНСТИТУТЫ** (ТГИ), ТР Фән һәм мәгариф министрлыгының югары уку йорты. 1992 елда Татар көллиятә буларак оештырыла, 1996 да Казанның 2 нче пед. уч-шесе б-н берләштерелә һәм Татар гуманитар ин-ты итеп үзгәртелә. ТР бюджетыннан финанслана торган беренче ике югары уку йортының берсе (Татар-Америка региональ ин-ты б-н беррәтгән). Татар, башлыча, авыл мәктәпләре өчен укытучылар әзерләү максаты б-н ачыла. Тарих, татар филологиясе һәм көнчыгыш телләр, урта махсус белем биру ф-тлары эшли. Укыту югары (татар теле һәм әдәбияты, инглиз теле, тарих, пед. һәм башлангыч белем биру методикасы) һәм урта һөнәри (башлангыч сыйныфларда укыту, мәктәпкәчә белем биру) белем биру белгечлекләре буенча алып барыла. 1,5 мең белгеч әзерли. 2005 тә ТГИ *Татар гуманитар-педагогика университеты* составына кертелә.

Житәкчеләре: Ф.Ә.Галиева (1992–93), И.К.Заһидуллин (1993–97), В.Г.Гайфуллин (1997–2005).

Әд.: Заһидуллин И.К. Дорогу осилит идущий (Татарском государственному гуманитарному институту — 5 лет) // Уч. зап. Татар. гос. гуманитарного ин-та. 1997. № 1.

**ТАТАР ГУМАНИТАР-ПЕДАГОГИКА УНИВЕРСИТЕТЫ** (ТГПУ). 2005 елда Казан пед. ун-ты, Татар гуманитар ин-ты, Та-

тар-Америка региональ ин-тының пед. коллективларын һәм студентларын берләштерү юлы б-н булдырыла. Аның составында — табигыйт-геогр., физ., матем., тарих, музыка, рус филологиясе, татар филологиясе, чит телләр, юриспруденция, сынлы сәнгать һәм дизайн, физкультура, социаль-икътисад (дөнья икътисады һәм милли икътисад, маркетинг, дөләти һәм муниципаль идарә, коммерция, менеджмент, туризм буенча белгечләр әзерли) ф-тлары; Педагогика һәм психология ин-ты (башлангыч мәктәп һәм мәктәпкәчә белем биру укытучыларын, психологлар, логопедлар әзерли). 2009/10 уку елында укыту 42 белгечлек буенча алып барыла. Көндәзге бүлектә — 8100, чытгән торып уку бүлегендә 4700 студент укый, шуларның 4600 е түләүле нигездә. 68 кафедрада 798 укытучы, ш.и. 76 фән. д-ры, 400 фән. канд. эшли.

2005 тән ТГПУ структурасында — гуманитар һәм пед. тикшеренүләр фәнни-тикшеренү ин-ты, ул региональ социаль-икътисади тикшеренүләр (терр. социаль-икътисади анализ һәм фаразлау, Евразия этноархеол. һәм социол.-табигый тикшеренүләр секторлары б-н), идарә итү, үсә торган организмның жайлашу проблемаларын, фәнни-мәгариф мөгълүмат ресурсларын һ.б.ны өйрәнү үзәкләрен үз эченә ала. 2009 да Мәгариф хезмәткәрләренә квалификациясен күтәрү һәм һөнәри яктан яңадан әзерләү ин-ты ачыла. 2010 да фәнни-тикшеренү ин-тында һәм кафедраларда 400 дән артык аспирант укый. 2011 дә Казан ун-ты структурасына керә. ТГПУның ректорлары: Ж.Г.Нигъматов (2005–08), Р.Р.Жамалетдинов (2008–2011).

Илл.не *Татарстан Республикасы* мәкаләсендә кара.

**«ТАТАР ДӨҮЛӨТ АКАДЕМИЯ ТЕАТРЫ МӘЖМУГА ПРОГРАММАСЫ»**, журнал; к. *«Тамашачы»*.

**ТАТАР ДИМЕСКӘЭ** авылы, Бөгелмә р-нында, Бөгелмә шәһәрненнән 27 км көньяк-көнчыгыштарак, Дим елгасы буенда. 2010 елда 606 кеше (татарлар) яши. Халкының төп шөгиле — кырчылык, терлекчелек. Урта мәктәп, мәдәният йорты, китапханә. Мәчет. 1740 елларда Яңа Мәскәү юлындагы станция буларак нигез салына. Рев-циягә кадәр чыганақларда Димескай исеме б-н билгелә. 1860 елларга кадәр халкы дөләт крәстияннәре һәм асабалар катлауларына бүленә, игенчелек, терлекчелек б-н шөгилләнә, почта хезмәтен башкара. 20 йөз башында волюст идарәсе урнаша; 2 мәчет, мәктәп, земство станциясе, 3 су тегермәне, тимерчелек эшли. Бу чорда авыл жәмәгатенә имана жире 4859 дис. тәшкил итә. 1920 гә кадәр Самара губернасының Бөгелмә өязе Димескай волостенда, 1920 дән ТАССРның Бөгелмә кантонында. 1930 ның 10 августыннан — Баулы, 1963 нең 1 февраленнән Бөгелмә р-нында. Халык саны: 1795 тә — 449, 1859 да — 971, 1889 да — 1527, 1897 дә — 1865, 1910 да — 2481, 1920 дә — 2481, 1926 да — 1994, 1938 дә — 1139, 1949 да — 835, 1958 дә — 722, 1970 тә — 915, 1979 да — 760, 1989 да — 681, 2002 дә — 675 кеше.

**ТАТАР ДИМЕСКӘЭ АЛАНЫ**, ботаник табигат истәлегә. Бөгелмә р-ны терр-ясендә, Татар Димескә авылыннан 5 км көнбатыштарак урнашкан. ТР рельефының аеруча калку өлеше (340 м). 1989 елда билгеләнә. Мәйданы 1,9 га. Урман буендагы болын-дала участогы. Үсемлекләреннән 100 дән артык, ш.и.



Татар Димескәе аланы.

сирәк төрләр: рус тоймобашы, матур кылган, сары житен һ.б. үсә.

**ТАТАР ДӨМ-ДӨМБЭ** авылы, Алабуга р-нында, Алабуга шәһәрненнән 35 км төньяк-көнбатыштарак, Вятка елгасыннан 5 км ераклыкта урнашкан. 2010 елда 288 кеше (татарлар) яши. Халкының төп шөгиле — кырчылык, мөгезле эре терлек асрау. Тулы булмаган урта мәктәп, мәдәният йорты, китапханә. Мәчет. 1678 дән мөгълүм. 18 йөздә — 19 йөзгә 1 нче яртысында халкы дөләт крәстияннәре катлавына керә, игенчелек, терлекчелек б-н шөгилләнә. 20 йөз башында Т.Д.-Д.ндә волюст идарәсе урнаша, мәчет, мәктәп эшли. Бу чорда авыл жәмәгатенә имана жире 2011 дис. тәшкил итә. 1920 гә кадәр Вятка губернасының Алабуга өязе Чиркәс волостенда, 1920 дән ТАССРның — Мамадыш, 1921 дән — Алабуга, 1928 дән Чаллы кантонында. 1930 ның 10 августыннан — Алабуга, 1944 нең 19 февраленнән — Костенево, 1944 нең 8 июненнән — Морт, 1954 нең 19 ноябрненнән Алабуга р-нында. Халык саны: 1859 да — 494, 1887 дә — 935, 1905 тә — 837, 1920 дә — 1077, 1926 да — 1026, 1938 дә — 853, 1949 да — 646, 1958 дә — 490, 1970 тә — 433, 1979 да — 365, 1989 да — 338, 2002 дә — 318 кеше.

**ТАТАР ДРАМА ҺӘМ КОМЕДИЯ ТЕАТРЫ** (К.Тинчурин исем. Татар дөләт драма һәм комедия театры), Казанда. 1933 елда, авыл тамашачысына хезмәт күрсәтү максатыннан, Татар акад. театры ф-лы буларак оеша. 1938 дә 6 нчы колхоз-совхоз театрына үзгәртеп корыла, урнашу урыннары — Балтач авылы, 1939 ның декабрненнән — Арча, 1942 нең октябрненнән — Буа шәһәрләре; сонрак Буа шәһәр татар драма театры дип атала. 1944 нең октябрдә Казанга күчәрелә һәм Татар дөләт респ-ка күчмә театры дип үзгәртелә, 1988 дән — К.Тинчурин исемдә. 1933 тә филиалның директоры һәм режиссёры итеп Мәскәү үзәк татар эшче театрының элекке актёры һәм режиссёры *М.Ильяс* билгеләнә, труппа составына Н.Арапова, Б.Әхтәмов, Г.Болгарская, Б.Галиуллина, Анна һәм Александр Гацуллиннар, Г.Гыйматов,

З.Закиров, Ф.Ильская, Х.Исмәгыйлев, Г.Камская, И.Мәжит, М.Рәхмәтуллина, А.Хисамов, И.Шаһдалиев, Ә.Яһудин кебек актёрлар керә. 1933 нең 6 ноябрәндә Питрәч р-ның Шәлә авылында «Булат бабай семьясы» (К.Нәжми, К.Тинчурин) спектакле күрсәтелә һәм шуның б-н театрның эшчәнлегә башлана. Аннан соңгы берничә елда М.Ильясов тарафыннан «Ярату» (Н.Сәлахов), «Хаж и афәнде өйләнә» (Ш.Камал), «Алты гашыйк» («Шестеро любимых», А.Н.Арбузов) спектакльләре куела. Ш.Сарымсаков «Скапен хәйләләре» («Плутни Скапена», Ж.Б.Мольер), С.Булатов һәм Г.Уральский «Шәмсекамәр» (М.Әблиев), «Чик буенда» («Пограничники», В.Н.Билль-Белоцерковский) спектакльләрен куялар. 1937 дә М.Ильясов репрессияләнгән, 1938 дән труппа б-н Ә.Мәжитов житәкчелек итә. Репертуарында «Яшь йөрәкләр» (Ф.Бурнаш), «Аршин мал алан» (У.Хажибәков), «Урманд» (Ф.Хөсни), «Гөлзада» (Р.Ишморат) спектакльләре урын ала. Бер урыннан икенче урынга күчеп йөрүенә һәм авыр шартларга карамастан, театр мэгарифне үстүрү, тамашчыга рухи һәм әхлакий тәрбия бирү бурычын үти. Бөек Ватан сугышы елларында труппаның ирләр составы кими, актрисаларга ир-ат рольләрен дә башкарырга туры килә. Шулай да «Серле казна» (Т.Гыйззәт), «Кайту» (Р.Ишморат), «Патриотлар семьясы» (Г.Насрый) спектакльләре дөнья күрә. Труппа З.Камалова, В.Минкина, С.Сәгыйтов кебек актёрлар б-н тулылана.

1946 да, Ә.Мәжитов үлгәннән соң, театр б-н реж. Г.Иосифов житәкчелек итә. Ул сәхнәгә яңа чыккан спектакльләргә жәмәгәтчелек б-н карау һәм фикер алышуну гадәткә кергә. Аның тарафыннан куелган «Тормыш жыры» (М.Әмир) һәм «Украина далаларында» («В степях Украины», А.Е.Корнейчук; икесе дә — 1947; күчмә театрлар смотрларында 1 нче премиягә лаек булалар), «Яшьләр алдатмыйлар» (М.Фәйзи, 1946) спектакльләре зур ижтимагый яңгыраш ала. 1950 дән театрның сәнгать житәкчелегә башында торучы С.Вәлиев-Сульва куйган романтик спектакльләр популярлык казана. «Башмагым» (Т.Гыйззәт; Ж.Фәйзи муз., 1951), «Галиябану» (М.Фәйзи, 1952), «Сулган чачәкләр» (Ж.Жаббарлы, 1953), «Чал чәчле кыз» («Седая девушка», Кытай драматургы Дин Ли, 1954), «Кара йөзләр» (М.Га-



К.Тинчурин исем. Татар драма һәм комедия театры.

фури повесте буенча, 1954) спектакльләре 1950 еллар репертуарының нигезен тәшкил итәләр. Бу елларда театрға директор М.Хәмзин, рәссам П.Баладин, актёрлар Х.Хәмзин, Р.Кушловская, К.Нуруллина, С.Мөхәррәпов, Татар театр уч-шесен тәмамлаган Г.Нуруллин, Л. һәм Ф.Фарсиннар, С.Исмәгыйлева, татар сәхнәсе корифейлары К.Шамиль һәм М.Сульва киләләр. Театрны өч дистә ел буе аның сәнгати һәм ижади үсешендә зур роль уйнаган һәм берничә буын актёрлар тәрбияләп чыгарган К.Тумашева (1956–62) һәм аның улы Р.Тумашев (1963–85) житәкли. Реалистик ысул һәм психол. мәктәп тарафдарлары буларак, алар актёрлардан хисләр чынлыгын, характерларның эзлекле үстерелешен, тормышчанлык таләп итәләр. Бу эштә аларга Ә.Гаффар, Р.Батулла, Р.Мингалим, М.Мәһдиев драматургиясе ярдәмгә килә. Р.Ишморатның «Үлмәс жыр» (1957) пьесасы буенча куелган спектакль зур вакыйга буларак кабул ителә. «Рәйхан» (Н.Исәнбәт, 1960), «Беренче мәхәббәт» (Х.Вахит, 1960), «Йөрәк янар өчен бирелгән» (Т.Миннуллин, 1970), «Сандугачлар килгән безгә» (И.Юзев, 1974), «Ефәк баулы былбыл кош» (А.Гыйләжев, 1982) спектакльләре дә уныш казана. Театр Үзбәкстан, Кыргызстан, Казакьстан, Әзәрбайжан респ-калары шәһәрләренә спектакльләр б-н чыга. Труппа яшь буын актёрлар (И.Мәхмүтова, Х.Мәхмүтов, Н.Шәйхетдинов, Р.Миһтахов, З.Харисов, М.Жаббаров, З.Досаева) б-н тулылана. Респ-кадан читтәгә шәһәрләрдә танылу алган театрның еллар дәвамында тупланган остальгы һәм казанган абруе аңа яңача караш, эшләр өчен иң яхшы шартлар тудыруны таләп итә. 1988 дә театрға элек Татар акад. театры эшләгән бина бирелә һәм ул стационар театр статусын ала. 1985–91 дә театр б-н Р.Батулла, Д.Сиражиев, 1993 тән Б.В.Шукин исем. Югары театр уч-шесен (Мәскәу) тәмамлаган реж. Р.Заһидуллин житәкчелек итә. Үз спектакльләрен ул яңа ритмнар, хәрәкәт, көчле театрлык һәм тамашалылык, уен дәрте б-н баета, төрле жанрлар һәм стилистикада актёрларның ижади мөмкинлекләрен ача, театрның үзгәрткүчле реформаторына әверелә. Н.Фәттах романы буенча сәхнәләштерелгән «Ител суы ака торур» (1993) спектаклендәге эпик кинолек, К.Тинчурин пьесалары буенча куелган «Хәйләсез — дөнья фәйдәсыз» (1992), «Назлы кияү» (1996), «Хикмәтле доклад» (2003), «Американ» (2007) спектакльләрендәге көчле гротеск, П.Бомаршенның «Тын-

гысыз төн, яки Фигароның өйләнүе» («Женитьба Фигаро», 1995) һәм Ж.Б.Мольерның «Галижәнап де Пурсоньяк» («Господин де Пурсоньяк», 1999) пьесалары буенча куелган спектакльләрдәге ачыктан-ачык театральлек, И.Грекова повесте буенча сәхнәләштерелгән «Тол хатыннар көймәсе» («Вдовой паролод», 1994) һәм Х.Вахит пьесасы буенча куелган «Яңадан мәхәббәт турында» (1998) спектакльләрендәге психол. тирәнлек актёрлардан төрле уен алымнары һәм чараларыннан файдалануны, сәнгатьчә сурәтләр чаралары диапазонын киңәйтүне таләп итә. «Сүнгән йолдызлар» (К.Тинчурин, 1999), «Кураж ана һәм аның балалары» («Мамаша Кураж и её дети», Б.Брехт, 2000), «Кояш төшмәгән жирдә» («На дне», М.Горький; 2005), «Бернарда Альба йорты» («Дом Бернарды Альбы», Г.Лорка; 2008) кебек спектакльләргә сәхнәгә чыгуы коллективның зур ижат тәҗрибәсе туплавын раслый, театрның сәнгати үсеш дәрәжәсен билгели. Болардан тыш соңгы елларда театр сәхнәсендә «Кияүләр», «Туй алдынан» (Х.Вахит), «Хаж и афәнде өйләнә» (Ш.Камал), «Өти балак Гөлүзә» (Ю.Әминов), «Мәхәббәт баскычы» (Ш.Фәрхетдинов), «Алтын көз» (Ш.Фәрхетдинов, Р.Заһидуллин), «Төн яңа уақта» (Х.Ибраһим), «Гайфи бабай, өйлән давай!» (Г.Зәйнашева),



К.Тинчурин исем. Татар драма һәм комедия театры спектакльләренән күренешләр: 1. «Ител суы ака торур», Н.Фәттах. 1993; 2. «Сонгы риваять», М.Маликова. 2014; 3. «Кара Пулат» операсы, Р.Харис, Ә.Низамов. 2015.



М.Гафуринның «Кара йөзләр» повесте буенча куелган спектакльдән күренеш. К.Тинчурин исем. Татар драма һәм комедия театры. 1954.

«Мәхәббәт чишмәсе», «Күрәсем килгән иде...» (И.Мәхмүтова), «Төш» (Т.Миңнуллин), «Бер тамчы ярату» (Н.Гыймәдинова), «Язмышым юллары» (Р.Вәлиев), «Бер күрешү — үзе бер гомер» (Ф.Яруллин), «Өзелгән яфрактар» (Р.Габделхакова), «Соңгы риваять» (М.Маликова), «Йосыф-Зөләйха» (Н.Хисамов), «Без барыбыз да кешеләр» («Все мы люди», Эрих Мария Ремарк романы буенча), «Гамлет. Күренешләр» («Гамлет. Сцены», У.Шекспир), «Кара Пулат» (Р.Харис, Э.Низамов); «Ел вакыйгасы» номинациясендә ТР Мәдәният министрлыгының «Тантана» бүләге лауреаты, 2015), «Чулпан» (Ш.Хосәенов), «Әх, алмагачлары!» (Ш.Фәрхетдинов), «Түләк» (Н.Исәнбәт), «Өченче булмада эт яши» (Р.Мингалим), «Кичер мине» («Прости меня», И.Герман), «Беренче мәхәббәт» (И.Гали), «Әллә язмыш, әллә ялгыш» («Выйти замуж», Н.Нестерова повесте буенча) һ.б. спектакльләрдә зур уңыш б-н бара. Театр ТР һәм РФ шәһәрләре һәм районнары буйлап гастрольләрдә йөри, Россия һәм халыкара театр фестивалләрендә катнаша, К.Тинчурин исем. чираттагы VIII Халыкара милли драматургия театр фестивален уздыра (2016).

2015 тә труппа составында — РФ һәм ТРның халык артисты Н.Шәйхетдинов; РФнең атказ. һәм ТРның халык артисты И.Мәхмүтова; ТРның халык артистлары Ж.Әсфәндиарова, Ә.Галиуллин, Т.Зиннуров, З.Харисов, Л.Миңнуллина, И.Хосәенов, Н.Нәжмиев, З.Хәкимжанова, Т.Фәйзуллина, Р.Төхфәтуллина; ТРның атказ. артистлары З.Вәлиева, Л.Галләмова, Г.Гарәшшина, З.Зарипова, А.Фәтхуллина, С.Мифтахов, М.Нәжмиева, Г.Нәүмәтова, И.Сафиуллина, Ш.Фәрхетдинов, Ә.Хосәнова, Р.Шәмсетдинов; актёрлар Г.Гайнуллина, А.Пискунов, Р.Сәлахова, А.Фәтхуллин, Х.Хосәнетдинов һ.б. Театрның баш режиссёры — РФнең атказ. артисты, ТРның атказ. сәнгать эшлеклесе Р.М.Зәһидуллин (1993 тән); директоры — Ф.Н.Мосәгыйтов (2002 дән).

Әд. И л я л о в а И. Театр имени Тинчурин. К., 2002.

И.И.Илялова.

**ТАТАР ДРАМАТУРГИЯСЕ**, 19 йөзнен соңгы чирегендә барлыкка килә. Беренче пьесалар арасында — Г.Ильясның «Бичара кыз», Ф.Халидинең «Рәддә бичара кыз» мелодрамалары, билгесез авторның рус теленнән ирекле тәржемәдә «Комедия Чистайда» комедиясе, М. әл-Казаниның романтик-мажаралы «Ихтыярлы кыз ихтыярсыз улмыш» драмасы, Г.Камалның «Өч бәдбәхет», «Бәхетсез егет» драмалары, Г.Исхакийның «Өч хатын белән тормыш» драмасы. Бу пьесаларда мәгърифәт, шөхес, аеруча хатын-кыз иреге мәсьәләләре яктыртыла, яшәшкә искеклек билгеләре, наданлык ише күренешләр тәнкыйть ителә. Тулаем алганда, алар реаль тормышны чагылдыра. Ләкин аларның поэтикалары әле камиллектән ерак тора, бу хәл сюжет сызыгын һәм образлар системасын төзүдә күренә. 20 йөз башы Т.д.ндә (Я.Вәлинең «Оят, яки Күз яше», Ф.Халидинең «Залим ачлык, Испанияле Сәед Яхъя баянында», «Морат Сәлимов», «Мәхрүсә ханым», И.Богдановның «Зөләйха белән Фатыйма») бу кимчеләрдән артына омтылып сизелә. Т.д.нең әдәби тра-

дицияләре синтезы, тасвирланган күренешләрнең һәм геройларның чынлыгы 1905–07 еллардагы рев-ция чоры пьесаларында ачык чагыла. Идея-эстетик принципларның һәм жанр поэтикасының формалашуында тәржемә эсәрләр зур роль уйный: Н.В.Гогольның «Өйләнү» («Женитьба»), «Ревизор» пьесалары, төрек язучысы Н.Кямалның «Кызганыч бала» (Г.Камал тәржемәсе), А.Н.Островскийның «Наданык илә галимлек» («В чужом пиру похмелье»), «Ярлылык гаеп түгел» («Бедность не порок») пьесалары, А.П.Чеховның «Кыз сорау» («Предложение») водевиле һ.б. Татар проф. театрының барлыкка килүе (1906 ның марты) Т.д. үсешендә элиткеч фактор була. Аның репертуарында төп урынны Г.Камал һәм Г.Исхакий эсәрләре били. Яңа сәнгать алымнары б-н драма жанрын Г.Коләхмәтов баета. Аның «Ике фикир», «Яшь гомер» пьесаларының төп персонажлары — эшче сыйныф һәм интеллигенция вәкилләре, татар жәмгыяте өчен яңа булган социалистик идеология тарафдарлары. Бу пьесаларда беренче мәртәбә интернационализм темасы күтөрелә. Аллегорик образлар («кара» һәм «кызыл» фикерләр) аша Г.Коләхмәтов милли драмага тормышны яңача чагылдыру алымнарын кертә.

Драма жанрында Г.Исхакий («Ике гыйшык», «Мөгәллим», «Алдым-бирдем»), Г.Камал («Бәхетсез егет», «Уйнаш»), Я.Вәли («Ачлык кушты»), Ф.Әмирхан («Яшьләр»), С.Рәмиев («Яшә, Зөбөйдә, яшим ми!») һ.б. актив ижат ителә. Әлеге авторларның пьесаларында рев-ция һәм аннан соңгы чордагы милли яшәешнең төрле яклары чагылыш таба. Иң актуаль тема — яңалыкның искеклеккә каршы торуы.

1910 елларда Т.д.нең яңадан-яңа жанрлары һәм жанр формалары барлыкка килә: тарихи драма (Ф.Туйкин, «Ватан каһарманнары»), романтик драма (Г.Исхакий, «Мөгәллим»; М.Фәйзи, «Кызганыч»), психол. драма (Г.Исхакий, «Зөләйха»), муз. драма (М.Фәйзи, «Галиябану»), Ф.Бурнаш, «Яшь йөрәкләр»; трагедия (Ф.Бурнаш, «Ташир-Зөһрә») һ.б. Тематиканы киңәйтү, проблематиканы кискенләштерү тенденциясе күзәтелә. Беренче планга миллият язмышы мәсьәләсе чыгарыла, үзләрен халыкка хезмәт итүгә багышлаган геройлар пәйда була. Пьесалар фикер иреге, патриотизм, гаделлек, тугрылык, мәхәббәт һ.б. гомумкешелек кыйммәтләрен раслый. Г.Камал («Банкрот», «Безнең шәһәрнең серләре»), Г.Исхакий («Кыямәт», «Жәмгыять»), И.Богданов («Помада мәсьәләсе»), Ш.Камал («Хажы әфәнде өйләнә»), К.Тинчурин («Назлы кияү») комедияләре — татар әдәбиятында тәнкыйди реализмның уңышлы үрнәкләре. Аларда татар жәмгыятендәге иске тәртипләр тәнкыйтьләнә, кешедәге кимчеләкләр сатира утына тогыла.

Окт. рев-циясеннән соң Т.д. ике юнәлештә үсә. Эмиграциядәге язучылар — Г.Исхакий («Ике үт арасында», «Жан Баевич», «Олуг Мөхәммәд», «Хәят юлында»), Х.Хамидулла («Ник болай?»), Х.Габдуш («Татар телендә беренче телеграф») һ.б., татар әдәбияты традицияләрен дэвам итеп, эсәрләрендә милли

һәм гомумкешелек мәсьәләләрен яктырталар.

Совет Россиясендә Т.д. татар театр сәнгате б-н тыгыз бәйләнештә үсә. К.Тинчуринның 1920 елларда язылган «Йосыф-Зөләйха», «Сакла, шартламасын!», «Американ», «Жилкәнселәр», Н.Исәнбәтнең «Һижрәт» һ.б. комедияләренә иске тормышны кискен тәнкыйтьтә хас. Ф.Бурнашның «Камали карт», «Илһам», К.Әмирнең «Печән базары», «Казан кызы» комедияләрендә, Һ.Такташның «Югалган матурлык», «Камил» драмаларында үткәндәге яшәеш кимчеләкләре б-н беррәт-тән тормышта һәм кешеләр анында барлыкка килгән яңалык сыйфатлары да урын ала. «Култур Шәңгәрәй», «Пикүлэй Шәрәфи», «Портфель» комедияләрендә Н.Исәнбәт совет чынбарлыгының кимчеләкләреннән көлә. Бу елларда рев-ция һәм граждандар сугышы темасы аеруча актуаль була. Ш.Усмановның «Канлы көннәрдә», «Бай кызы», Ф.Сәйфи-Казанлының «Дошманнар», Ф.Бурнашның «Адашкан кыз», «Хосәен мирза», Һ.Такташның «Күмелгән кораллар», Ш.Камалның «Ут», Т.Гыйззәтнең «Наёмщик» драмаларында, С.Рахманколы, Ф.Бурнаш һ.б.ның мелодрамаларында революция вакыйгалары үзгәндә хезмәт ияләренә социаль азатлыгын бөтен дөнья байлыктарынан һәм шәхси мәнфәгатьләрдән өстен куючы, яңача фикерләүче геройлар урын ала.

1930 елларда Т.д.нең тематикасы киңәя һәм сәнгать чаралары б-н байый. Т.Гыйззәтнең («Чаткылар», «Бишбүләк», «Ташкынар»), Ш.Усмановның («Кичеккән ферман»), Н.Исәнбәтнең («Спартак», «Идегәй»), Ф.Бурнашның («Лачынар», «Таң»), Ә.Фәйзинең («Пугачёв Казанда», «Тукай») һ.б.ның тарихи һәм тарихи-биографик пьесаларында социаль конфликтлар чагыла, пьеса геройлары — көчле рухлы революционерлар, сыйныфый гаделлек өчен көрәшүчеләр. Ләкин бу образларга еш кына сәнгать ягынан камиллек житешмәү, схемалылык хас. Бу уңьеллыкның икенче үзгәнчәлеге — халык ижатына игътибар арту, фольклор сюжетларына нигезләнәндә эсәрләр язылу. Н.Исәнбәтнең «Миркәй белән Айсылу», «Хужа Насретдин», Т.Гыйззәтнең «Кыю кызлар», М.Әмирнең «Көнлекче Әхмәт һәм аның матур хатыны» һ.б. пьесаларда халык әкиятләре һәм мөзәк-ләрләреннән алынган геройларның күпчелеге ижтимагый комедия алымнары б-н тасвирлана.

Колхозлар төзү, индустриаләштерү Т.Гыйззәтнең («Данлы көннәр»), Ф.Бурнашның («Тугучы Әсма» һәм «Ялгыз Ярулла»), Ш.Камалның («Габбас Галин»), Ф.Сәйфи-Казанлының («Зөбәржәт»), Г.Иделленең («Дәүләт Бәдриев») драма һәм комедияләре язылу өчен чыганак була.

1941–45 еллардагы совет халкының нем.-фашистларга каршы алып барган героик көрәше М.Әмир («Миңлекамал», «Тормыш жыры»), Т.Гыйззәт («Төнге сигнал», «Изге аманәт»), Н.Исәнбәт («Мәръям»), Ф.Кәрими («Шакир Шигаев»), Р.Ишморат («Кайту») һ.б.ның пьесаларында чагыла. Сәхнәгә фронт һәм тыл геройлары, ватан сакчылары,

фидакарь хезмәт ияләре, патриотлар чыга. Сугыш темасы сугыштан соңгы елларда да игътибар үзгәндә була (Т.Гыйззәт, «Чын мәхәббәт»; М.Әмир, «Жыр дәвам итә»; Н.Исәнбәт, «Муса Жәлил»; Р.Ишморат, «Үлмәс жыр» һ.б.).

1950–60 еллардагы совет сәнгатендә Т.д.нә сизелерлек зыян китергән «конфликтсызлык теориясе» өстенлек итә. Бу хәл бигрәк тә заман темаларына язылган әсәрләрдә ачык чагыла. «Яхшы»ның «бик яхшы» б-н тартышуын гәүдәләндергән пьесалар чынбарлык каршылыкларын тулы күрсәтә алмый. Шуна да карамастан, театр тарихында сизелерлек эз калдырган пьесалар туа: Н.Исәнбәтнең «Зифа», Р.Ишморатның «Алар дүртәү иде», Г.Насрыйның «Яшел эшләпә», Ю.Әминовның «Язылмаган законнар» һ.б. Театр тормышына Х.Вахит пьесалары бөртөрле жанлану кергә. Аның «Беренче мәхәббәт», «Кайда соң син?», «Соңгы хат», «Күк капусы ачылса», «Туй алдынан», «Ике килен-килендәш» һ.б. драма һәм комедияләренә игътибар үзгәндә — яшьләр мәсьәләләре. Тамашага корылган, муз. бизәлешле Х.Вахит пьесаларын тамашачылар яратып карый.

1970–80 еллар — Т.д.нә күтәрелеш чоры. Т.Миңнуллин («Миләүшәнең туган көне», «Ай булмаса, йолдыз бар», «Үзбездә сайлаган язмыш», «Монда тудык, монда үстек»), Ш.Хөсәенов («Әни килде»), А.Гыйләжәв («Жиргә тапшырылган серләр»), И.Юзеев («Сандугачлар килгән безгә», «Кыр казлары артынан»), Ю.Әминов («Кан кардәшләре»), Р.Мингалым («Кайда сез, ирләр?») һ.б.ның пьесаларында заманның актуаль проблемалары күтәрелә. Аларда беренче планга шәхсән отмылышлар һәм гомумкешелек кыйммәтләре чыга, халык традицияләренә игътибар арта.

1980 еллар урталарынан жәмгыятьтә башланган тирән үзгәрешләр Т.д.нә көчле йогынты ясы. Агымдагы процессларга бәя әхлак, этика нормалары күзлегеннән чыгып бирелә башлый (А.Гыйләжәв, «Өч аршын жир»; Т.Миңнуллин, «Гармун белән скрипка»; И.Юзеев, «Ак калфакны төшердем кулдан» һ.б.). Кичәгә һәм бүгенгә кеше арасындагы каршылыklar, аларның жәмгыятьтә үсеш б-н бәйлә булуы, ул каршылыklarның тискәрә характерда икәнлеген аңлау Т.Миңнуллинның «Хушыгыз!», З.Хәкимнең «Жүләрләр йорты», «Күрәзәчә», Д.Салиховның «Алла каргаган йорт», М.Гыйләжәвнең «Бичура», Р.Хәмиднең «Кайтыр идем», Ф.Садриевның «Ач тәрәзәң», Ю.Сафиуллинның «Пар канат» пьесаларында чагылыш таба. Т.Миңнуллинның «Әниләр һәм бәбиләр», «Илгизәр плюс Вера», «Шәжәрә» пьесалары үзгәндә — милләт язмышы, туган телне саклап калу проблемасы. Татар халкының үткәннә, тарихи шәхесләренә игътибар арта: Ю.Сафиуллинның «Идегәй» («Идегей» эпосы бунча), Т.Миңнуллинның «Без китәбез, сез каласыз», Р.Багулланың «Сират күперә» әсәрләре. Илдәге сәяси вазгыять, аерым алганда, Чечнядагы сугыш трагедия жанрын активлаштыра (Ә.Баян, «Алтын ташбау»; Р.Хәмид, «Хан кызы Хансәяр»; Ю.Сафиул-

лин, «Йөзек һәм хәнжәр»). Драманың төрле төрләре үсеш ала: психол. драма (Т.Миңнуллин, «Эзләдем, бәгърем, сине»), публицистик драма (Т.Миңнуллин, «Моңлы бер жыр», Ә.Гаффар, «Бер картлыкка, бер яшьлектә»), сәяси драма (И.Юзеев, «Ак калфакны төшердем кулдан»), социаль драма (Ф.Бәйрәмова, «Безне онытмагыз»), тарихи-библиографик драма (Ә.Гаффар, «Соңгы сәгать»). Беренче тапкыр монодрамалар языла: «Озын юлның тузаны» (Р.Хәмид), «Каракош» (Ә.Баян). 1970 елларда ук актив үсеш алган комедия (Н.Исәнбәт, «Кырлай егет»; Т.Миңнуллин, «Әлдермештән Әлмәндәр») яңа жанр формалары б-н багытлы: социаль комедия (А.Гыйләжәв, «Көттереп искән жил»), лирик комедия (Р.Мингалым, «Кунак кызы гел килмәс»), сатирик комедия (Р.Вәлиев, «Автомобиль, автомобиль»; З.Хәким, «Кишер басуы»), муз. комедия (М.Гыйләжәв, «Казан егетләре»; Ф.Яруллин, «Сөембикә егет сайлы») һ.б. Заманның актуаль мәсьәләләрен драматурглар трагикомедия (Ф.Садриев, «Кондырлы кодчасы»), мелодрама (Р.Багулла, «Кичер мине, әнкәй»; З.Хәким, «Мин сине яратам»), водевиль (Т.Миңнуллин, «Йөрәк маем») жанрларында да яктырталар. Т.д.ндә яңа жанр формалары барлыкка килә: трагипамфлет (Р.Багулла, «Мин Америка ачтым»), трагифарс (Г.Каюмов, «Мирас»), трагикомик фарс (З.Хәким, «Жен бу тады») һ.б.

20 йөз ахырында — 21 йөз башында Т.д.сә нә бер төркем яңа буын ижатчылар килә (Аманулла, Ф.Галиев, М.Гыйләжәв, Р.Зәйдүлла, И.Зәйниев, Х.Ибраһим, Г.Каюмов, Р.Корбан, Л.Лерон, Р.Сабыр, Д.Салихов, Р.Сәгъди, Э.Яһүдин һ.б.). Авторлар әсәрләре, нинди генә жанрга яки жанр төренә карама-сын, сәнгәт ягынан төрле алымнар, чаралар, детальләр ярдәмендә багытла. Бигрәк тә сәнгәти шартлылык киң кулланыла. Сирәгрәк булса да, романтик пафоска мөрәҗәгат итү урын ала (И.Юзеев, «Ахырзаман гашыйклары»; Г.Каюмов, «Ул» һ.б.). Модернистик алымнардан, яңа мифологик образлардан киң файдаланып язылган пьесалар ешай бара (Ю.Әминов, «Әжәлнен үлем»; З.Хәким, «Шайтан куентыгы»; М.Гыйләжәв, «Бичура»; Р.Зәйдүлла, «Шул булды эш...» һ.б.). Шигърият өчен характерлы символика һәм метафорикадан драматурглар иркен файдаланалар.

Әд.: Октябрьгә кадәр татар театры. К., 1988; Татар әдәбияты тарихы: 6 томда. К., 1984–2001; Г и з з а т Б. Татарский театр // История советского драматического театра. М., 1971. Т. 1; История татарской советской литературы. М., 1983; Х а н з а ф а р о в Н.Г. Татарская комедия. К., 1996; А х м а д у л л и н А.Г. Татарская драматургия: история и проблемы. К., 2012.

А.Г.Әхмәдуллин.

**ТАТАР ЗАПАС БАТАЛЬОНЫ.** Респ-ка Революцион Хәрби Советы (РВС) рәисе Л.Д.Троцкийның 6 май күрсәтмәсе, Идел буе округы һәм Казан губернасы хәрби комис-тларының 1919 ел 9 һәм 11 май боерыклары нигезендә 1919 ның маенда Казанда оештырыла. Идел буе татар укчыларының 1 нче аерым бригадасы, 1919 ның октябр-нән Төркестан фронты, 1920 нең октябр-нән

Респ-ка Запас армиясе карамагында була. Командирлары: М.Х.Таһиров, Я.Х.Исмаев, А.Х.Алмаев, А.Насыйбуллин, М.Ш.Шаһи-әхмәтов; хәрби комиссарлары: Б.Жиһаншин, А.Г.Ганиев. Дүрт ротадан тора. Казан губернасында мобилизацияләнгән татарлардан туплана; өйрәнүләрдән (хәрби эш, сәяси белем һ.б.) соң алар Кызыл Армиядәгә татар хәрби частыларын тулыландырлар. 1920 нең октябр-дә Татар запас полкы дип үзгәртелә (6 батальоннан тора). Полкта командант, пулемёт, хужалык, сапёр һәм телеграф командалары, кече команда составы әзерләу мөктәбе була. 1920 нең ноябр-нә 90 марш ротасы (22,5 мең кеше чамасы); башлыча, Идел буе татар укчылар бригадасының 1 нче һәм 2 нче бүлекләрен тулыландыру өчен әзерләнә.

Әд.: Г и з з а т у л л и н И.Г. Мусульманские военные организации (1917–1921 гг.). К., 2002.

И.Г.Гыйззәтуллин.

**ТАТАР ЗОНАЛЬ ТӘЖРИБӨ СТАНЦИЯСЕ** посёлогы, Кама Тамагы р-нында, шәһәр тибындагы Кама Тамагы посёлогыннан 41 км төньяк-көнбатыштарак, Куйбышев сусаклагычы ярында урнашкан. 2010 елда 187 кеше (2002 елгы халык исәбе буенча, руслар — 57%, татарлар — 40%) яши. Халкының төп шөгыле — кырчылык, бакачылык. 1940 елларда нигез салына. Оешкан көннән Тәмте р-нында. 1958 нең 16 июленнән — Кама Тамагы, 1963 нең 1 февраленнән — Тәтеш, 1965 нең 12 гыйнварыннан Кама Тамагы р-нында. Халык саны: 1958 дә — 335, 1970 тә — 407, 1979 да — 338, 1989 да — 186, 2002 дә — 226 кеше.

**ТАТАР ИЖТИМАГЫЙ ҮЗӘГЕ** (ТИУ), к. *Ботенроссия татар ижтимагый үзәге* (БИТУ).

**ТАТАР ИКШЕРМӘСЭ** авылы, Саба р-нында, шәһәр тибындагы Байлар Сабасы посёлогыннан 21 км көньяк-көнчыгыштарак, Мишә елгасы буенда. 2010 елда 269 кеше (татарлар) яши. Халкының төп шөгыле — кырчылык, мөгезле эре терлек, сарык асрау. Башлангыч мөктәп, клуб. Мәчет. 1680 нән мөгъзүм. Рев-циягә кадәрге чыганаclarда Икшермә буларак билгеле. 18 йөздә — 19 йөзгә 1 нче яртысында халкы дөүләт крәстияннәре катлавына керә, игенчелек, терлекчелек б-н шөгыльләнә. 20 йөз башында 2 мәчет, мәктәп, су тегермәне, вак-төякләр кибете эшли. Бу чорда авыл жәмәгатенә имана жире 1521,8 дис. тәшкил итә. 1920 гә кадәр Казан губернасының Мамадыш өязе Әбде волостенда, 1920 дән ТАССРның Мамадыш кантонунда. 1930 ның 10 августыннан Саба р-нында. Халык саны: 1782 дә — 108 ир-ат; 1859 да — 637, 1897 дә — 952, 1908 дә — 1026, 1920 дә — 1040, 1926 да — 1141, 1938 дә — 689, 1949 да — 540, 1970 тә — 562, 1979 да — 438, 1989 да — 403, 2002 дә — 331 кеше.

**ТАТАР ИКЪТИСАДИ ФИКЕРЭ.** 19–20 йөзләр чигендә формалашкан ижтимагый фикер юнәлеше; гамәлдәгә хужалык эшчәнлегенә жайлашу буенча практик төкәдимнәр эшли. Татар фикер ияләре тарафынан базар мәнәсәбәтләренә асылын ачкан, жәмгыять ихтияжын чагылдырган милли социаль-икътисади әдәбият тудырыла. Ул монография-

ләр, «Икътисад», «Русия сәүдәсе» икътисади ж-ллары, күпсанлы ижтимагый-сәяси һәм әдәби газета-журналларда махсус рубрикалар, танылган эшмәкәрләр династияләре турында тарихи-икътисади очерклар басылган брошюралар һ.б. рәвешендә тәкъдим ителә. 19 йөз ахырында — 20 йөз башында әлеге темага багышланган күп кенә мөһим монографиялар басылып чыга. шулар арасында — тарихчы, икътисадчы һәм публицист Г.Фәезхановның «Китаби мәжалис ас-сәрват вәл-мәгаш» (1890), «Фикер уятучы» (1893); галим-икътисадчы М.Акъегеттең «Икътисад, яки Байлык турындагы фән: ирекле сәүдә һәм аны яклау чаралары» (1892), «Байлык турындагы фән, яки Икътисад турындагы фән» (1900); М.Сәйфелмөлековның «Икътисад тарихында процент мәсьәләсе» (1915–1916 елларда «Шура» ж-лында басыла) хезмәтләре. 1906–07 дә «әл-Гаср әл-жәдид» ж-лында татарчага яңа татар әдәбиятына нигез салучыларның берсе Г.Тукай тәржәмәсендә Россиянең булчак зур галиме акад. А.Н.Бахның «Икътисади очерклар. Ачлык патша» («Экономические очерки. Царь-голод») китабы басылып чыга.

Г.Фәезхановның «Китаби мәжалис...» хезмәтендә үзәк урында — житештерү, бүлү һәм алмашу мәсьәләләре. Аларга анализ ихтыяж, хезмәт, житештерү эшчәнлеге, эш бүленеше, житештерүдә махсуслашу һәм кооперация, капитал һәм аның динамикасы, табыш һәм аның бүленеше, эш хакы һәм аның формалары, сәүдә үсеше, жир рентасы, товар һәм аның үзлекләре, товарның кыйммәте, бәяс, формалашу механизмы, конкуренция һәм аның төрләре, банклар, акционерлар жәмгыятьләре, ширкәтләр кебек икътисад фәнненә төп категорияләре призмасы аша бирелә. Фән, мәгариф, мед., мәдәният, халык тормышының социаль шартлары ш.у. автор тарафыннан ижтимагый житештерү һәм жәмгыятьнең алга китешен тәэмин итү системаларында иң мөһим факторлар буларак карала. Г.Фәезханов икътисад канунарының объективлыгын танып, алар арасында вакытны экономияләү законың иң эһмиятлесе дип, анычча айткәндә, «законнар законы» дип санып. Г.Фәезхановның карашлар системасы нигезләнган теоретик-методологик принциплар классик икътисади мәктәп принципларына (аеруча А.Смитның «Халыклар байлыгының асылы һәм сәбәпләре турында тикшеренү» — «Исследование о природе и причинах богатств народов» фундаменталь хезмәтендә баян ителгән идеяләргә) яқын. Г.Фәезхановның монографиясе — икътисад белеменең генә түгел, философия, биол., механика, физика, табигатьтән файдалану өлкәсендә башка фәнни-мәгрифәт белемнәренә дә мөһим чыганагы.

Дөньяның икътисади үсешен һәм хужалык элементләренә эволюциясен М.Акъегеттең үзенең «Байлык турындагы фән...» һәм «Икътисад, яки Байлык турындагы фән...» монографияләрендә тикшерә. Дәүләтнең икътисади иминлеге мәсьәләләрен өйрәнгәндә ул А.Смит, Д.Рикардо, Ф.Лист хезмәтләренә, дөньяның гамәли тәҗрибәсенә, дөнья сәүдә-

се үсеше тарихына мөрәҗғәгә итә һәм, Смит б-н Рикардонның сәүдә иреге концепциясен дә, Листның протекционизм концепциясен дә вақыт контекстыннан тыш баяләргә ярамый, чөнки тегесе дә, бусы да икътисади үсеш дәрежәсенә шул замандагы ихтыяжларына гына жавап биргән, дигән нәтиҗәгә килә. Галим фикеренчә, билгеле бер шартларда ачык ишекләр сәясәте һәм протекционизм бергәлеге дә мөмкин һәм максатка ярашлы. Милли икътисадын нәтиҗәлеге һәм ачылауы өчен зарур шарт — аның комплекслы үсеше, ди ул.

«Икътисад» һәм «Русия сәүдәсе» ж-ллары, рус һәм дөнья икътисади фәне казанышларына таянып, Россиядә һәм чит илләрдәге житештерү тәҗрибәсен файдаланып, сәнәгать житештерүе, сәүдә, жир эшкәртү, капитал үсеше, аның көндәшлеккә сәләтлелеге һәм куллану өлкәсен киңәйтү мәсьәләләрен карыйлар. Татар эшмәкәрләренә киң даирәсе өчен алар икътисад мәктәбе була. Журнал билгеләндә алдыңгы идеяләр пропагандалана; уку, һөнәри белемнәр алу, эшләргә һәм чит илләрдә һәм файдалы итеп алып бару; машиналарны, житештерүнең яңа алымнарын һәм технологияләргә күбрәк файдалану; житештерү һәм сәүдәне оештыру һәм идарә итүнең камилрәк формаларын гамәлгә кертү; ширкәтләр, АҖЛәре, эшмәкәрләр берлекләре төзү.

Татар социаль-икътисади әдәбиятында жәмгыятьнең социаль структурасына туры килгән төрле идея агымнары яши. Аларны татар халкының рухи яңару юлларын һәм шартларын эзләүгә, аны ил һәм дөнья икътисады, фәне, техникасы, мәдәнияте казанышларына кушуга төбәлгәнлек берләштерә. Жәмгыятьнең эволюцион үсешенә, реформаларга юнәлеш өстенлек итә. Милли икътисади фикернең үзгәртүләреннән берсе — социаль-икътисади проблемаларга дини карашлардан яқын килү. Бу аеруча «милли» банк ачу һәм процент алу мәсьәләсендә калку чагыла. Шаригат канунары кредит биргәндә мөселманнарга бер-берсеннән процент алуны тыя. «Икътисад», «Шура» ж-лларында һ.б. матбуғат чараларында әлеге мәсьәлә тирәсендә бәхәсләр туа. Күп кенә мөселман дәүләтләренә (Малайзия, Согуд Гарәбстаны, Филиппин һ.б.) динамик үсеше генә түгел, кайбер алга киткән Көнбатыш һәм Көнчыгыш илләренә (АКШ, Япония) процентсыз кредит алу дагы гамәли адымнары да хәзерге икътисади һәм социаль проблемаларны хәл итүдә аның актуальлеген күрсәтә. Т.и.ф.нең формалашуына Ф.Мортазин, Ш.Шәһидуллин, Х.Ямашев, М.Вахитов, Г.Коләмәтов, Ш.Мөхәмәдов, И.Алкин, Г.Шәрәф, Р.Фәхретдин, Г.Баязитов, М.Бигиев һ.б. кебек татар халкының күренекле вәкилләренә хезмәтләре дә сизелерлек өлеш кертә. Татар халкының социаль икътисади фикере, аның формалашуы һәм үсеш тарихы ил һәм дөнья икътисади фикере тарихының бай әчтәлекле сәхифәсен тәшкил итә.

Т.и.ф. мәсьәләләрен тикшерү алга таба Ф.Г.Газизуллин, М.З.Гыйбадуллин, Г.Н.Һадиуллина хезмәтләрендә чагылыш таба. Икътисадның ТР Президенты М.Ш.Шәймиев тәкъдим иткән базар мөнәсәбәтләренә әкрән-

ләр керү концепциясе милли икътисади фикер үсешенә сизелерлек өлеш була. Россия һәм Татарстанның социаль-икътисади үсеше, аларның икътисадын оптимальләштерүнең инновацион юлына күчү, икътисад һәм экология бәйләнешенә, ресурсларны нәтиҗәле файдалану, житештерелә торган продукциянең көндәшлеккә сәләтлелеген күтәрү һ.б. проблемалар Ф.Г.Хәмидуллин, Н.Г.Газизуллин, М.Р.Сафиуллин, А.Ш.Хәсәнәва, Ф.С.Зыятдинов, Р.К.Мәжитова, Р.А.Нугаев хезмәтләрендә өйрәнелә.

Әд.: Ф у к с К.Ф. Казанские татары в статистическом и этнографическом отношениях. К., 1844; История русской экономической мысли: В 3 т. М., 1955–66; Газизуллин Ф.Г. Фаизханов и формирование системы экономических взглядов в татарской литературе // Уч. зап. Казан. гос. пед. ин-та. 1975. Вып. 141; шу л у к. Дорогой к правде. К., 1979; шу л у к. Муса Акъегет — видный учёный-экономист, представитель зарубежной татарской диаспоры // 2 Всемирный конгресс татар (Второй созыв): 28–29 авг. 1997 г. К., 1998; шу л у к. Социально-экономическая мысль татарского народа как феномен его духовной культуры. К., 1999; шу л у к. Становление и развитие социально-экономической мысли татарского народа. СПб., 2004; Х а с а н о в Х.Х. Формирование татарской буржуазной нации. К., 1977; А м и н о в Д.А. Татары в Санкт-Петербурге: Ист. очерк. СПб., 1994; Х а д и у л л и н Г.Н. Экономические идеи в наследии Мусы Акъегетзаде. 1864–1923. К., 2003; шу л у к. Экономические воззрения представителя татарской зарубежной диаспоры. М., 2003. Ф.Г.Газизуллин.

«ТАТАР ИЛӘ», газета; к. «Татарские края» — «Татар иле».

«ТАТАР ИЛӘ», Вюндорф лагеренң мөселман хәрби әсирләре газетасы. 1919 елда Берлинда аена 2 тапкыр татар телендә нәшер ителә, барысы 8 саны чыга. Мөхәррире — Б.Сәйфелмөлеков (Камалетдинов). «Т.и.» татар солдатларының телен, традицияләрен, милли үзаның саклауга ярдәм итәргә тиеш була. Аеруча актив автор — Вюндорф лагерь житәкчеләренә берсе — имам Ә.Идриси. Газетада Г.Мостакаев (Биги) шигърьләре басыла. Лагерь тормышы, андагы халык инструментлары оркестры концертлары, спорт ярышлары, дини бәйрәмнәр турында Х.Фәйзи даими язып тора. Берлинда кыган татар студентлары һәм мәктәп укучыларының мәкаләләре урын ала. Татар һәм Урал-Алтай төбәге халыклары тарихына багышланган мәкаләләр дөнья күрә. Матур әдәбият әсәрләре, дин мәсьәләләренә багышланган язмалар басыла. Башка хәрби әсирләре лагерьярында да таратыла. Ватанына китар алдыннан һәр татар хәрбиенә истәлек өчен газеталар тупланмасы бирелә. Каты тышлыкка төпкән (алгы ягында — Вюндорф мәчетенә рәсеме, артында — 1920 елга мөселман дини бәйрәмнәре календаре) әлеге тупланмага чыккан саннарның барысы да теркәлгән була.

Әд.: Г а р и ф у л л и н Д. «Татар иле» Алман жирендә // Гасырлар авазы — Эхо веков. 1996. № 1/2.

ТАТАР ИСЛАМЫ авылы, Яшел Үзән р-нында, Яшел Үзән шәһәрненнән 36 км көньяк-көнбатыштарак, Әрә елгасы буенда. 2010 елда 86 кеше (татарлар) яши. Халкының төп шөгыле — кырчылык, терлекчелек. Мәчет.

1647–51 еллардан мәгълүм. 18 йөздә — 19 йөзгә 1 нче яртысында халкы дәүләт крәстияннәре катлавына керә, игенчелек, терлекчелек, он тарту б-н шөгьльләнә. 20 йөз башында Т.И.нда мөселман гыйбадәтханәсе, 3 жил тегермәне, 3 вак-төякләр кибете эшли. Бу чорда авыл жәмәгатенең имана жире 664 дис. тәшкил итә. 1920 гә кадәр Казан губернасының Зөя өязе Косякау волостенда, 1920 дән ТАССРның Зөя кантонында. 1927 нең 14 февраленнән — Норлат-Ачасыр, 1927 нең 1 августыннан — Норлат, 1963 нең 1 февраленнән Яшел Үзән р-нында. Халкы саны: 1782 дә — 99 ир-ат; 1859 да — 433, 1897 дә — 704, 1908 дә — 735, 1920 дә — 853, 1926 да — 234, 1938 дә — 228, 1949 да — 187, 1958 дә — 154, 1970 тә — 140, 1979 да — 130, 1989 да — 81, 2002 дә — 97 кеше (1859, 1897, 1908 һәм 1920 еллардагы мәгълүматлар Рус Исламы авылын кертеп бирелә).

**ТАТАР КАБАНЫ** авылы, Лаеш р-нында, Казан тимер юл станциясеннән 37 км көньяктарак, Мишә елгасының уң кушылыгы буенда. 2010 елда 66 кеше (татарлар) яши. Халкының төп шөгьле — яшелчәчелек. Клуб. 1565–67 еллардан Селик Кабан исеме б-н мәгълүм. Рев-циягә кадәр чыганакарда Кече Кабан буларак та билгеле. 18 йөздә — 19 йөзгә 1 нче яртысында халкы дәүләт крәстияннәре катлавына керә, игенчелек, терлекчелек, суган үстерү, кирпеч сугу, мич чыгару, тегү, сәүдә б-н шөгьльләнә. 20 йөз башында мәчет, мәдрәсә, жил тегермәне, 6 вак-төякләр кибете эшли. Бу чорда авыл жәмәгатенең имана жире 1249 дис. тәшкил итә. 1920 гә кадәр Казан губернасының Лаеш өязе Әстерхан волостенда, 1920 дән ТАССРның Лаеш кантонында. 1927 нең 14 февраленнән — Лаеш, 1963 нең 1 февраленнән — Питрәч, 1965 нең 12 гыйнварыннан Лаеш р-нында. Халкы саны: 1782 дә — 51, 1859 да — 198 ир-ат; 1897 дә — 728, 1908 дә — 823, 1920 дә — 930, 1926 да — 860, 1938 дә — 676, 1949 да — 408, 1958 дә — 289, 1970 тә — 196, 1979 да — 125, 1989 да — 92, 2002 дә — 82 кеше.

**ТАТАР КАДРӘГЕ** авылы, Арча р-нында, Арча шәһәрнән 9 км көньяк-көнбатыштарак, Казан — Пермь автомобиль юлы буенда. 2010 елда 18 кеше (татарлар) яши. 1565–68 еллардагы рус чыганакарларында Ярушевская Урсекова исеме б-н билгеле. 18 йөздә — 19 йөзгә 1 нче яртысында халкы дәүләт крәстияннәре катлавына керә, игенчелек, терлекчелек, умартачылык б-н шөгьльләнә. 20 йөз башында авыл жәмәгатенең имана жире 222,4 дис. тәшкил итә. 1920 гә кадәр Казан губернасының Казан өязе Арча волостенда, 1920 дән ТАССРның Арча кантонында. 1930 ның 10 августыннан Арча р-нында. Халкы саны: 1782 дә — 16 ир-ат; 1859 да — 61, 1897 дә — 96, 1908 дә — 112, 1920 дә — 234, 1926 да — 252 (Рус Кадрәге авылы халкын да кертеп), 1938 дә — 126, 1949 да — 144, 1958 дә — 126, 1970 тә — 80, 1979 да — 50, 1989 да — 36, 2002 дә — 23 кеше.

**ТАТАР КАЗЫСЫ** авылы, Питрәч р-нында, Питрәч авылыннан 30 км көньяктарак, Мишә елгасы буенда. 2010 елда 495 кеше (та-

тарлар) яши. Халкының төп шөгьле — кырчылык, мөгезле эре терлек асрау. Урта мәктәп, мәдәният йорты, китапханә. Мәчет. 1646 дан рус чыганакарларында Атар буларак билгеле. Рев-циягә кадәр чыганакарда Солтан (Кече Солтан) исеме б-н дә мәгълүм. 18 йөздә — 19 йөзгә 1 нче яртысында халкы дәүләт крәстияннәре катлавына керә, игенчелек, терлекчелек б-н шөгьльләнә. 20 йөз башында мәчет, мәдрәсә, 2 ярма яргыч, 2 вак-төякләр кибете эшли. Бу чорда авыл жәмәгатенең имана жире 1682 дис. тәшкил итә. 1920 гә кадәр Казан губернасының Лаеш өязе Казиле волостенда, 1920 дән ТАССРның Лаеш кантонында. 1927 нең 14 февраленнән — Балык Бистәсе, 1930 ның 10 августыннан — Питрәч, 1935 нең 10 февраленнән — Балык Бистәсе, 1944 нең 19 февраленнән — Солтан, 1946 ның 5 апреленнән — Корноухово, 1954 нең 19 ноябреннән — Балык Бистәсе, 1963 нең 1 февраленнән Питрәч р-нында. Халкы саны: 1782 дә — 70 ир-ат; 1859 да — 483, 1897 дә — 891, 1908 дә — 1104, 1920 дә — 1164, 1926 да — 978, 1949 да — 917, 1958 дә — 775, 1970 тә — 794, 1979 да — 704, 1989 да — 532, 2002 дә — 520 кеше.

**ТАТАР КАНДЫЗЫ** авылы, Баулы р-нында, Баулы шәһәрнән 35 км көньяктарак, Кандыз елгасы буенда. 2010 елда 933 кеше (татарлар) яши. Халкының төп шөгьле — кырчылык, мөгезле эре терлек, сарык асрау. Урта мәктәп, мәдәният йорты, китапханә. Мәчет. 18 йөзгә 2 нче яртысында нигез салына. 1860 елларга кадәр халкы асабалар, типтәрләр һәм дәүләт крәстияннәре катлауларына бүленә; игенчелек, терлекчелек, умартачылык, казлар үстереп сату б-н шөгьльләнә. 20 йөз башында Т.К.нда 2 мәчет, мәктәпләр, русча укырга-язарга өйрәтү мәктәпләре, 3 су тегермәне, земство почта станциясе була; шимбә базары, ярминкә (6 декабрьдә) эшли. Бу чорда авыл жәмәгатенең имана жире 6073 дис. тәшкил итә. 1920 гә кадәр Самара губернасының Бөгелмә өязе Салих волостенда, 1920 дән ТАССРның Бөгелмә кантонында. 1930 ның 10 августыннан — Баулы, 1963 нең 1 февраленнән — Бөгелмә, 1965 нең 12 гыйнварыннан Баулы р-нында. Халкы саны: 1859 да — 1066, 1889 да — 1220, 1897 дә — 1510, 1910 да — 2120, 1920 дә — 2230, 1926 да — 2333, 1938 дә — 1781, 1949 да — 1472, 1958 дә — 1462, 1970 тә — 2078, 1979 да — 1644, 1989 да — 1317, 2002 дә — 1023 кеше.

**ТАТАР КАРАМАЛЫСЫ** авылы, Сарман р-нында, Сарман авылыннан 18 км көньяк-көнчыгыштарак, Карамалы елгасы буенда. 2010 елда 340 кеше (татарлар) яши. Халкының төп шөгьле — кырчылык, мөгезле эре терлек асрау. Мәчет. Рев-циягә кадәр чыганакарда Карамалы исеме б-н дә билгеле. 18 йөздә нигез салына. 1860 елларга кадәр халкы асабалар, типтәрләр һәм дәүләт крәстияннәре катлавына керә, игенчелек, терлекчелек б-н шөгьльләнә. 20 йөз башында 2 мәчет, мәктәп, ярма яргыч, су тегермәне, ашылык саклау-сату кибете эшли. Бу чорда авыл жәмәгатенең имана жире 3192 дис. тәшкил итә. 1920 гә кадәр Уфа губернасының Мин-

зәлә өязе Александр-Карамалы волостенда, 1920 дән ТАССРның — Минзәлә, 1922 дән Чаллы кантонында. 1930 ның 10 августыннан Сарман р-нында. Халкы саны: 1834 тә — 884, 1870 тә — 1027, 1897 дә — 906, 1920 дә — 1301, 1926 да — 833, 1938 дә — 959, 1949 да — 666, 1958 дә — 645, 1970 тә — 720, 1979 да — 627, 1989 да — 392, 2002 дә — 366 кеше.

**ТАТАР КИТАБЫ ЦЕНЗУРАСЫ**, 1801 елда Казанда *Азия басмаханәсе* ачылу б-н бер үк вакытта кертелә. Мөселман китапларын фәкать үзенең шәхси рөхсәте б-н нәшер иттерүче Оренбург Мөхәммәди дини канун Жыены мөфтие билгеләгән И.И.Халфин 1801 дән цензор итеп куела. Т.к.ц. 1812 дә Казан ун-ты каршындагы Цензура ком-ты карамагына тапшырыла. 1828 гә кадәр татар китаплары цензоры булып И.И.Халфин кала, аннары бу вазифаны татар китапларын бастыруга каршы булмаган шәркыятче профессорлар: Ф.И.Эрдман (1828–45), И.Н.Березин (1845–50), А.К.Казимбәк (1850–55), И.Ф.Гомвальд (1855–74) башкара. Диния нәзарәте басылган китаплар өстеннән күзәтү оештыра, күп кенә наширләр һәм басмаханә хужалары Корьән һәм традицион мөселман әдәбияты текстларындагы хаталар өчен эзәрлекләнүгә дучар була. Диния нәзарәте күзәтчелеге аркасында Г.Курсави, Г.Утьыз-Имәни һ.б. фикер ияләренә язмаларын бастыру мөмкин булмый, алар кулгыла хәлэндә тарала.

1874 тә Т.к.ц. С.-Петербург цензура ком-тына тапшырыла, нәшрият һәм басмаханәләрнең цензура үзәгеннән еракта булуы татар әдәбиятын нәшер итү һәм таратуда жидти комачулыклар тудыра. Ком-тта татар китаплары цензорлары проф.-гарәп теле белгече В.Р.Розен (1874–78), дипломат, гарәп-христиан Ф.Сарруф (1878–80) (икесендә татар телен белүләре шикле), үтә реакция фикерле, рус һәм чит ил әдәбиятының татар теленә тәржемәләрен, татар язучылары эсәрләрен, фәнни-популяр әдәбиятны, дини эсәрләрен бастырып таратуга каршы проф.-тюрколог В.Д.Смирнов (1880–1905) була. 1905 кә кадәр татар вакытлы матбугатын нәшер итүгә рөхсәт бирелмәү, нигездә, Смирновның тоткан позициясенә бәйле була. 1905 нең 11 июлендә Матбугат эшләре буенча баш идарә тарафыннан татар вакытлы матбугаты цензурасы Н.И.Ашмаринга тапшырыла.

Басылып чыкканга кадәр цензураны 1905 елның 17 октябрь Манифесты гамәлдән чыгара. 1906 да басылган китаплар һәм вакытлы матбугат өстеннән күзәтчелекне гамәлгә ашыручы *Матбуат эшләре буенча Казан вакытлы комитеты* оештырыла. 1914 нең 20 июлендә аңа кабат кертелгән хәрби цензура йөкләнә. Ком-тның эшчәнлегенә Вакытлы хөкүмәтнең 1917 ел 27 апрель карары б-н туктатыла, вазифалары Вакытлы хөкүмәтнең губерна комиссарына тапшырыла. Февраль рев-циясеннән соң, чынлыкта, татар китапларына цензура булды.

Әд.: К а р и м у л л и н А. Г. Татарская книга начала XX века. К., 1974; ш ул у к. Татарская книга пореформенной России. К., 1983; Г а б д е л ь г а н е в а Г. Г. Полнография и печать в Казанской губернии. 1800–1917 гг. К., 2005.

Г.Г.Габделганеева, Е.В.Литакоев.

**ТАТАР КИТАП СӘУДӘСЭ**, Идел буенда 17 йөздә, Европа һәм шәрәк илләрендә гарәп шрифты б-н китап бастыру башланган бирле яшәп килә. 17–18 йөзләрдә чигтән китерелгән китаплар, соңрак жирле китаплар б-н дә сәүдә ителәр. Т.к.с. баштан ук китап бастыру б-н параллель рәвештә үсеш ала: наширләр (Г.Бурашев, Апанасевлар, А.Юнысов, Р.Сәгыйтов, Р.Әмирханов һ.б.) бер үк вакытта сату б-н дә шөгьльләнәләр, китаплар татар сәүдә йортларында башка товарлар янәшәсәндә сатыла. 19 йөз башына кадәр китаплар, нигездә, Госманлы империясеннән сатып алына. Бигрәк тә Корьән һәм аның тәфсирләре үтемле була. Казанда басылган беренче китаплар булып «Әтхәбият» (ижекләп уку) алифбасы һәм Корьәннән сүрә һәм өземгәләр тупланмасы «Җәфтиак» санала. 19 йөзнен 2 нче яртысына кадәр татар китап базары ярлы була; реформа чорында татар дөньяви әдәбияты үсеш алу б-н, аның гизлэтөлгән үсеше өчен шартлар барлыкка килә. 1865 елда «Цензура турында вакытлыча кагыйдәләр» кертелү сәбәплә, вазгыять катлаулана: шәрәк телләрендәгә китаплар б-н сату итү өчен махсус таныкнамә рәсмиләштерергә кирәк була (1866 да аны беренчеләрдән булып наширләр М.Салихов һәм Ф.Амашев ала). 1877 дә Казанда китап б-н сәүдә итә торган — 5, 1881 дә — 15, 1886 да — 12, 1891 дә 7 татар сәүдә йорты була. Китап кибетләре саны кимү сәүдәнең эре эшмәкәрләр (Ш.Хөсәенов, Кәримовлар, И.Идрисов, Әхмәдуллиннар һ.б.) кулына күчү б-н аңлатыла. Алар 20 йөз башында бер үк вакытта наширлек һәм сәүдә б-н шөгьльләнүче китап ширкәтләре оештыралар.

Казан китап ширкәтләренә Идел һәм Урал буе шәһәрләрендә ф-ллары була: бертуган Кәримовларның — Уфада, Оренбургта, Сарапулда, «Идрисов, Галиев һәм К» ның — Уфада, Минзәләдә, Әстерханда, «Сабах» ның — Уфада, М.Г.Мусинның — Троицкида, «Хөсәенов варислары» ның — Уфада, Ш.К.Шабидуллинның — Оренбургта һ.б. Китап сәүдәсә Түбән Новгород, Эрбет һәм Минзәлә ярминкәләрендә актив бара, монда мөселман китаплары 19 йөзнен 1 яртысыннан бирле сатыла. 1915 тә Түбән Новгород ярминкәсендә татар һәм башка шәрәк телләрендәгә әдәбият б-н сәүдә капиталы әйләнеше якынча 80 мең сум тәшкил итә. Кәримовлар, «Хөсәенов варислары», «Гасыр», «Мәгариф», «Сабах», «Васита», «Юль», М.Г.Кадыйров, А.Үтәгәнов, Ибраһимов һ.б. ширкәтләре сәүдәне 1920 еллар ахырына кадәр дөвам итә.

19 йөзнен 2 нче яртысы — 20 йөз башында, нигездә, Казан басмаханаларында басылган китаплар сатыла (татарлар һәм империянең башка халыклары, ш.у. казакъ, башкорт һ.б. төрки халыклар өчен дә). 19 йөз ахыры — 20 йөз башында сәүдә йортлары үз ассортиментының басма каталогларын чыгара (к. «Әсәми көтөб»). Жирле басмалардан кала, татар китабы сәүдәгәрләр шәрәк илләре китапларын сатуны да дөвам итә (алар Казанга Одесса һәм Әстерхан таможнялары аркылы килә). Сәүдә үсеше б-н байле рәвештә, китап сатучылар әдәбиятны Иран, Төркия,

Мисыр, Иордания, Сүрия, Ливия, Һиндстандагы эре нәшрият үзәкләренә агентлар аша заказ биреп кайтартта. 19 йөз ахыры — 20 йөз башында Казан сәүдә йортларында хокук фәннәре, теология, фәлсәфә, мантыйк, табигыять белеме, математика, тел белеме, мед. буенча чит илләрдән алынган дәреслек-кулланмалар, фәнни, популяр һәм белешмә китаплар; гарәп, фарсы һәм төрек телләрендәгә матур әдәбият әсәрләре сатыла.

Әд.: К а р и м у л л и н А.Г. Татарская книга начала XX века. К., 1974; Г а б д е л ь г а н е в а Г.Г. Книжная торговля в Казанской губернии: вторая половина XVIII в. — 1917 г. К., 2006.

«**ТАТАР КИТАПЛАРЫ**», библиографик күрсәткеч. ТР Китап палатасы (2007 дән — ТР Дәүләт матбугат архивы) тарафыннан нәшер ителә. 1 нче томда (1979) үз эченә 1917 елның ноябреннан алып 1929 га кадәрге чорда нәшер ителгән татар китаплары, брошюралар, ноталар, 2 нче томда (1986) — 1930–40 та ТАССР һәм СССР шәһәрләрендә нәшер ителгән басмалар, 3 нче томда (1995) — ТАССРда 1918–1940 та нәшер ителгән русча китаплар, 4 нче томда (1995) — 1941–60 та нәшер ителгән татар китаплары, брошюралар, ноталар, 5 нче томда (2004) — 1961–80 дә нәшер ителгән татар китаплары, брошюралар, ноталар, 6 нчы томда (2010) — 1981–2000 дә нәшер ителгән татар китаплары, брошюралар, ноталар тасвирламасы бирелә. Бүлекләр: марксизм-ленинизм, филос., икътисад, тарих, хокук, табигыять белеме, а.х., мед. фәне, филол. фәне, сәнгать, транспорт, элемәтә, мәдәният (ш.и. матур әдәбият һәм сәнгать), мәгариф, дин, матбугат, гомуми характердагы белешмәлекләр, энциклопедияләр һ.б. 5 нче томга суыклар өчен чыгарылган әдәбият кертелгән. Бүлекләр эчендә китаплар исемлеге алфавит тәртибендә бирелгән автор фамилияләре яки китап исемнәре буенча урнаштырылган. Томнар ахырында исемнәр күрсәткече, китап исемнәре, топографик (нәшер ителү урыны) ярдәмче күрсәткечләр бирелә. Библиография төзү өчен ТР Китап палатасы, Казан ун-тының Фәнни китапханәсе, Татарстанның һәм Башкортстанның респ-ка китапханәләре фондлары һәм каталоглары, Бөтенсоюз (хәзерге Россия) китап палатасының еллык басмалары, елгызмалары, нәшриятларның планнары һәм хисаплары файдаланыла.

**ТАТАР КОКШАНЫ** авылы, Менделеев р-нында, Менделеев шәһәрненән 29 км төньяктарак, Удмурт Респ-касы б-н чиктәш урнашкан. 2010 елда 61 кеше (татарлар) яши. Халкының төп шөгьле — кырчылык. Китапханә. 1850 елларда морза Ямбулатовлар биләмәсендә нигез салына. Халкы игенчелек, терлекчелек б-н шөгьльләнә. 1876 нын башында Т.К.нда мәчет (архит-ра истәлеге) төзелә. 19 йөз ахырында авыл жәмәгәтенә имана жире 776,3 дис. тәшкил итә. 1921 гә кадәр Вятка губернасының Алабуга ызе Күрәк волостенда, 1921 дән ТАССРның — Алабуга, 1928 дән Чаллы кантоньында. 1930 нын 10 августыннан — Бондог, 1931 нең 20 гыйнварыннан — Алабуга, 1935 нең 10 февраленнан — Бондог, 1963 нең 1 февраленнан — Алабуга, 1985 нең 15 августын-

нан Менделеев р-нында. Халкы саны: 1879 да — 36, 1920 дә — 149, 1926 да — 173, 1938 дә — 216, 1949 да — 198, 1958 дә — 161, 1970 тә — 121, 1979 да — 106, 1989 да — 70, 2002 дә — 61 кеше.

**ТАТАР КОММУНИСТЛАР УНИВЕРСИТЕТЭ** (ТКУ), 1922 елда РКП(б)ның Татарстан өлкә ком-ты пленумы карары нигезендә, ижтимагый фәннәр укытучылары, беренче башлап ТАССР өчен, 1925 тән — Барлык Идел буе респ-калары, 1930 дан ТАССР һәм татарлар тупланьп яшәгән башка төбәкләр өчен партия һәм совет хезмәткәр кадрлары әзерләү максаты б-н ачыла. ВКП(б) өлкә ком-ты карамагында була. Студентларның 50% тан 65% ка кадәр татарлар тәшкил итә, ләкин татар телендә укыту 1928 дә генә башлана. Т.к.у.на партия органнары тәкъдиме буенча башлангыч белем б-н, жәмәгәт эшендә тәҗрибәсе булган һәм кабул итү сынауларын узган коммунистлар һәм комсомоллар кабул ителә. Укыту планы, нигездә, гомуми белем биру (тарих, география, математика, табигыть белеме, рус, татар һәм немец телләре, татар тел белеме, ораторлык сәнгәте) һәм идеологик фәннәрдән (марксизм-ленинизм, тарихи материализм, политэкономия) тора, житәкчелек эшенә әзерләүче махсус курслар булмый. Жәй көне студентлар өчен практика оештырыла (ТАССР р-нарнында агитация эше). Уку вакыты 3 ел. Укытучылар арасында — Ф.К.Сәйфи-Казанлы, Г.С.Гобәйдуллин, С.П.Сингалевич. Ел саен 50–60 кеше тәмамлы (өлгөрмәгән, тәртип бозган өчен һәм идеологик сәбәпләр б-н студентларның яртысы диярлек укудан чыгарыла); тәмамлаучыларның күбесе партия һәм совет органнарына ВКП(б)ның район ком-тлары секретарьлары, бүлек мөдирләре, совет органнарының жаваплы хезмәткәрләре, пр-тие житәкчеләре итеп жиберелә, калганнары укытучы һәм пропагандист була, яхшы укучылар укучуларын аспирантурада һәм Кызыл профессура ин-тында дөвам итә. 1925 тән икееллык аспирантура эшли (диссертация яклау каралмаган). Башта анда — 5–10, 1930 да 20 кеше укый; тәмамлаучыларны югары уку йортларында идеологик фәннәр укытырга жиберәләр. Т.к.у. каршында партия һәм совет хезмәткәрләре өчен кичке һәм чигтән торып уку бүлекләре, квалификация күтәрү курслары эшли. ВКП(б) ҮКның 1932 ел 21 сентябрь карары нигезендә барлык коммунистлар ун-тлары, ш.и. Т.к.у.да, югары а.х. коммунистлар мәктәбе итеп үзгәртелә; ике бүлгә эшли: икееллыгы колхоз, совхоз һәм МТС житәкчеләрен әзерли, өчеллыгын тәмамлаучылар авыл районнарының партия һәм совет органнарына эшкә жиберелә. Югары мәктәпләр программасына а.х., техник, икътисади һәм идеологик фәннәр керә; шуңа карамастан, уку йорты Т.к.у. дип аталуын дөвам итә. 1941 дә ябыла.

Әд.: Х лет ТКУ. К., 1932.

**ТАТАР КӨНЧЫГЫШ МУЗЫКА МӘКТӘБЭ**, 1918–22 елларда Оренбург шәһәрнендә ачыла. Аның эшенең төп максаты — татар һәм башкортлардан жырьчылар һәм музыкантлар әзерләү. Укучылар һәм укытучылар



КАЗАН ГУБЕРНАСЫ КРӘСТИЯННӨРЕНЕҢ 1878 елгы КУЗГАЛЫШЛАРЫ

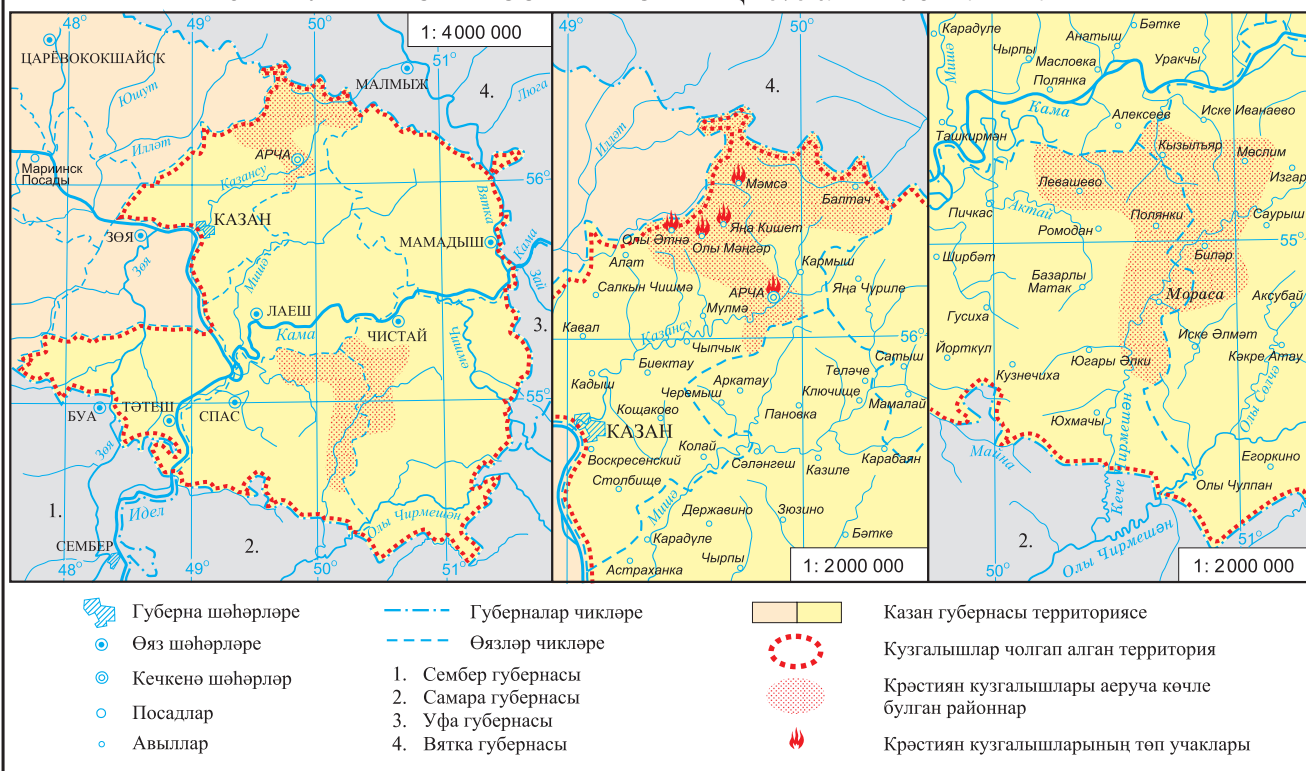

арасында — булачак композиторлар С.Ж.Сәйдәшев, М.М.Вәлиев, музыка белгече Х.И.Булатова-Терегулова.

**ТАТАР КРӘСТИЯННӨРЭ КУЗГАЛЫШЛАРЫ**, 1878–79 елларда социаль-иқтисади, милли изүнә көңәйтүгә каршы Казан губернасының Казан, Мамадыш, Спас, Тәтеш һәм Чистай оязләрендәге крәстияннәр чыгышлары. 1878 нең октябрәндә Казан губернасының крәстиян эшләре кабулханәсе тарафыннан нәшер ителгән халык җыемнары һәм йөкләмәләре турындагы инструкцияне халыкка житкерү сәбәп була. Инструкциядә янгынга каршы көрәш һәм жиһазлары б-н янгын сарайлары оештыру, корымаларны мәҗбури рәвештә иминиятләштерүгә һәм урядниклар, стражниклар, писарьлар, старшиналар тотуга җыемнар, «Илаһи канун» укытуны кергү, нинди диндә булуларына карамастан, һәр авыл җәмәгатенең чиркәүләре һәм чиркәү-приход мәктәпләрен үз хисапларына тотарга тиешлесе карала. Татарлар инструкцияне көчләп христианлаштыруның яңа этабы буларак кабул итә. Мораса волостенең Иске Үргәгар һәм Татар Мулла иле, Спас оязе Полянка волостенен Зур, Урта һәм Түбән Тигәнәле, Лягушкино, Мордва Болагы һәм Тигән-Бүләк авыллары крәстияннәре хакимияткә көчле каршылык күрсәтә. Күтәрелгән крәстияннәре Ш.Габделхәкимов, Х.Миндубаев, Г.Манноров, А.Сәйфетдинов, М.Габделхәкимов, А.Хосәенов, Х.Исхаков һ.б. житәкли. Крәстияннәр үз корымла-

ларын иминиятләштерүдән, янгын сарайлары тәэмин итүдән, башка йөкләмәләренә үтүдән баш тарталар, жирле хакимият вәкилләрен авылларга кертмишәр, авыл старосталарының мөһерләрен тартып алалар, аларга жирле хакимиятләрен күрсәтмәләрен кабул итүне тыйлар, ә кайбер авылларда авыл старосталарын алыштыралар. Крәстияннәр хәрәкәте 1878 нең ноябрь ахырында Казан оязендә аеруча киң колач җәя. Чуалышларда 40 тан артык авыл катнаша. Инструкцияне аңлап кайтырга Олы Мәңгәр волосте крәстияннәре вәкилләрен волость идарәсенә, ояз исправнигына һәм губернаторга жиһәрәләр. Хакимиятләрен крәстияннәрен тынычландыру омтылышлары уңышсыз була. 26 ноябрьдә 12 авылның ирләре Олы Мәңгәрдә урнашкан волость идарәсенә килә. Икенче көнне, бу авылларның старосталарын вазифаларыннан азат итеп, алар урынына үз кешеләрен билгеләп, волостының яңа старшинасын һәм писарен сайлыйлар. 28–29 ноябрьдә Олы Этнә һәм Мәмсә волостьлары крәстияннәре, волость үзәкләрендә жыелып, урындагы кешеләрне кыйныйлар, канцелярияне тузгыталар (Олы Этнә вол.), волость идарәчеләрен һәм старостасын янадан сайлыйлар. Крәстияннәр кузгалышы ш.у. Казан оязендә Арча, Балтач һәм Яңа Кишет волостьларында да була. 1878 нең ноябрь–декабрәндә Чистай оязендә Биләр, Красный Яр, Красный, Мөслим волостьларына жәелә. Мамадыш һәм өлешчә Тәтеш оязләре крәстияннәре дүләт йөкләмәләрен үтүдән баш тарталар, ва-

зифалы затларны урыннарыннан алалар. Кузгалышлар булган районнарда хакимиятләр хәрби частылар жиһәрә. Казан оязендәге крәстияннәр кузгалышы декабрь башында килеп житкән губернатор Н.Я.Скарятин житәкчелегендәге солдатлар батальоны тарафыннан аяусыз бастырыла. Олы Мәңгәр волостенда – 800 гә кадәр, Олы Этнәдә – 400 гә кадәр, Мәмсәдә 800 гә кадәр кеше тән җәзасына дучар ителә. Мәмсә авылының 3 крәстияне – каторга эшләренә, 4 се – Себергә, 2 се арестант роталарына хөкөм ителә.

1879 да Казан губернасында крәстияннәр кузгалышы кабатлана: гыйнварда Мамадыш оязе Көек авылы крәстияннәре күтәрелә (крәстияннәрен салым җыючы сайлау турындагы карарын волость идарәсенә татар теленнән рус теленә күчерү таләбе сәбәп була); 1879 ның февралендә Спас оязе Түбән Үргәгар крәстияннәре полиция һәм янгынга каршы старосталар сайлаудан баш тарталар. Спас оязе Тигәнәле авылы крәстияннәре дә хакимиятләргә каршылык күрсәтүне дөвам итә, ел буге крәстияннәр үзидарәсе хөкөм сөрә. Крәстияннәр авылы хакимият вәкилләрен кертмишәр, боерыкларын үтәмишәр, салымнар түләүне туктаталар. Аларга Спас оязендә Зур, Урта, Түбән Тигәнәле, Гаделша авыллары крәстияннәре дә иярә. Крәстияннәр кузгалышы Казан губернасының башка оязләрендә дә күзәтелә. 1880 еллар башында чуалышлар аяусыз рәвештә бастырыла.

Әд.: С м ы к о в Ю.И. Крестьяне Среднего Поволжья в борьбе за землю и волю. К., 1973.

И.Р.Вәлиуллин.

**ТАТАР КУЛЬЯЗМА КИТАБЫ.** Ислам дине кабул итү чорыннан (10 йөз башы) бирле билгелә, сакланып калган китаплар арасынан элгәреләре 11 йөзгә карый. Басма китапларның кыйммәт булуы һәм цензура киртәләре аркасында кульязма китаплар традициясе татарларда 20 йөз башына кадәр яши. Мондый китапларның бер өлеше — гарәп һәм фарсы телләрендә, күп кенә кульязмалар ике яки өч телдә язылган. Китапларның күбесе мөселман дине эшлеклеләре һәм мәдрәсәдә уку чорында шәкеркләр тарафыннан күчерелгән. 19 йөзгә 2 нче яртысы — 20 йөз башында һәр авыл муллаларының берничә дистә кульязма китаптан торган китапханәсе булган. Күчереп язучылар һәм китап хужалары арасында сәүдәгәрләр, шәһәр кешеләре һәм крәстияннәр дә бар. Күп кенә кульязмалар *каллиграфия* сәнгате исталяклар булып тора (к. *Мәхмүдов Мөхәмәтгалли, Әхмәтжан бине Габдерәхим әл-Болгари, Габденнасыр бине Сабит бине Сәфәргали әл-Өчкени, Габәш, Габдулла бине Кәлимулла әл-Болгари*). 18 йөздә бигрәк тә Корьән, «Һәфтияк» (Корьәннең кыскача аңлатмасы), дини тәгълимат һәм мөселман хокукы буенча фундаменталь хезмәтләр (соңрак аларны басмаханәләрдә баса башлылар) күчереп язылды. 19 йөздә шул чор татар дин белгечләре һәм фикер ияләренен (Г.Курсави, Г.Утыз-Имәни, Т.Ялчыгол, Ш.Мәржани һ.б.) кульязмалары, тарихи хезмәтләр, Оренбург Мөселман Диния нәзарәте тарафыннан хупланмаган һәм дәүләт цензурасын үтмәгән әдәби әсәрләр (Мәүлә Колый, Ә.Каргалый, М.Акмулла, Г.Кандалый, Һ.Салихов, Г.Чокрый, Ш.Зәки һ.б.) киң таралыш ала. Казанда (ун-тта һәм руханилар академиясендә), С.-Петербургта (Азия музейендә һәм ун-тның Шәрәкь ф-тында) һәм Мәскәүдә (Лазарев ин-тында, Румянцев китапханәсендә) татар кульязма китапларынан торган тупланмалар барлыкка килә. Совет чорында дәүләт коллекцияләре репрессияләнгән мәдәният эшлеклеләреннән конфискацияләнгән һәм Ш.Мәржани, Г.Баруди, И.Динмөхәмәтов, М.Түнтәри һ.б. китапханәләреннән, мәчетләр каршындагы китапханәләрдән ирекле рәвештә тапшырылган китаплар б-н бае тыла. ТАССРда мәчетләр һәм шәхси тупланмалардагы кульязма китапларның күп өлеше дингә каршы көрәш барышында юк ителә. Археограф С.Г.Вахиди, 3 меңнән артык башка төрле кульязма һәм китапларны жыеп, ТАССРның Дәүләт музейна тапшыра. 1963 тән һәр елны М.Г.Госманов башлангычы б-н (1988 гә кадәр аның житәкчелегендә) Казан ун-тының (2000 нән — ТР Милли китапханәсе б-н берлектә) Татарстан, Идел буе һәм Уралның башка төбәкләренә археол. экспедицияләр оештырыла. Экспедицияләр барышында зур кыйммәткә ия Т.к.к.лары табыла. Мондый китапларны саклау урыннарының иң эреләрен Казан ун-тының Фәнни китапханәсе (13 меңнән артык китап), ТР ФАнең Тел, әдәбият һәм сәнгать ин-ты (7 меңнән артык),

ТР Милли китапханәсе (3 меңгә якын), ТР Милли музейе (200 гә якын), ТР Милли архивы (250 гә якын, Казан руханилар академиясе тупланмасы) тәшкил итә. Татарстаннан читтөгә аеруча мөһим тупланмалар РФАнең Шәрәкь кульязмалары ин-тында (С.-Петербург, 400 гә якын), Россия дәүләт китапханәсендә (Мәскәү, 1 меңгә якын), РФА Урал фәнни үзәгенен Тарих, тел һәм әдәбият ин-тында (Уфа ш., 2,5 меңнән артык), БР Милли музейендә (200), БР Милли китапханәсендә (200 гә якын) саклана. Т.к.к.н өйрәнү үзгәре булып ТР ФАнең Тел, әдәбият һәм сәнгать ин-тының кульязмалар бүлгәе, Казан ун-ты Фәнни китапханәсенен кульязмалар һәм сирәк китаплар бүлгәе, ТР Милли китапханәсенен сирәк китаплар һәм кульязмалар бүлгәе тора. Кульязма китапларны өйрәнү нигезендә Кол Гали, Кол Шәриф, Мәүлә Колый һ.б.ның әсәрләр жыентыклары, татар әдәбияты һәм ижтимагый фикер ядкәрләре дөнья күрдә.

Чыг.: Х а л и д о в А.Б. Каталог арабских рукописей Института народов Азии Академии наук СССР. М., 1960. Вып. 1; Г и л я з у т д и н о в С.М. Описание рукописей на персидском языке из хранилища Института языка, литературы и искусства: В 3 вып. К., 2002–07; Д м и т р и е в а Л.В. Каталог тюркских рукописей Института востоковедения Российской академии наук. М., 2002; А р с л а н о в а А.А. Описание рукописей на персидском языке Научной библиотеки им. Н.И.Лобачевского Казанского государственного университета. М.—К., 2005.

Әд.: Ә х м ә т ж а н о в М.И. Татар кульязма китабы. К., 2000.

М.И.Әхмәтжанов.

**ТАТАР КУРЧАК ТЕАТРЫ «ӘКИЯТ»**, дәүләт карамагында. 1998 елга кадәр Казан курчак театры, 1998 дән хәзерге исемдә. 1932 дә Узәк пионерлар клубы каршында үзешчән курчак театры буларак оеша. Сәнгать житәкчесе — М.З.Райская, пед. бүлек мөдире — Е.С.Рухлядева, рәссам С.Федотов була. Труппа составында — курчак уйначуы артистлар Золотарёва, И.Матвеев, Е.Сергеева, Н.Смелков, Г.Славущий, В.Устинова. 1934 тә рус һәм татар төркөмнәре булган Беренче дәүләт интернациональ курчак театрына үзгәртелә (директоры һәм сәнгать житәкчесе — С.М.Мерзляков). Элекке составның кайбер актёрлары б-н беррәттән труппага С.Вәлиуллина, П.Бикмөхәмәдова, Б.Рычков, В.Гафаров, М.Хисамова, Ф.Таһиров, Р.Хәбибуллина, М.Язвина, Х.Сабитова, Г.Медведев керә. 1941 гә кадәр күчмә театр буларак эшли, 1941 дә Казан яшь тамашачылар театрында (ТЮЗ) стационар жирлеккә ия була, анда фойе залларының берсендә, кайвакыт төп сәхнәдә тамашалар күрсәтә. 1959 дан 2012 гә кадәр элекке Изге Рухның жиргә төшүе чиркәве бинасында эшли, 2012 дән яңа бинага (арх. С.Ә.Мәмлиева) күчә.

1932–41 дә актёрлар, нигездә, кулга киеп уйный торган (перчаткалы) курчаклар б-н эш итәләр; эшче яшьләр театрлары (к. ТРАМ), шу. публицистик һәм дидактик юнәлешле һәм социаль эчтәлекле «тере газета» альмнарныннан файдаланучы халык курчак «Петрушка театры» традицияләренә нигезләнгән тамашалар күрсәтелә. Репертуары

рын «Юлдан язган Петрушка» («Петрушка-беспризорник»), «Чит илдән килгән Петрушка» («Петрушка-иностронец») һ.б. спектакльләре тәшкил итә, аларның күбесе С.М.Мерзляков тарафыннан ижәт ителә. Шулай да бу чорда ук инде театр матур әдәбияткә, әкият инсценировкаларына нигезләнгән сәхнә әсәрләре исәбенә репертуарны төрлән-дерергә омыттыла: «Бертуган Монгольфьелар» («Братья Монгольфье», Г.Л.Владычина һәм Е.Тараховская), «Каштанка» (Е.В.Сперанский, А.П.Чехов хикәяләре буенча), «Каз бөпкәсе» («Гусёнок», Н.В.Гернет), «Шат күчелле тегүче» («Весёлый портняжка»), С.Веприцкая; бертуган Гриммнар әкиятә буенча, «Канатлы ат» («Конёк-Горбунок», П.П.Ершов), А.С.Пушкин әкиятләре һ.б. Алар театрның эчтәлеген һәм сәнгатьчә сурәтләү чараларын баеуга булышлык итәләр. Репертуарда Г.Тукайның «Кәжә белән Сарык», «Шүрәле» әкиятләренә нигезләнәп ижәт ителгән



Татар курчак театры «Әкият».

һәм милли репертуарга нигез салган спектакльләре аерым урын алып тора. 1937 дә Мәскәүдә узган 1 нче Бөтенсоюз СССР курчак театрлары смотрында Казан курчак театрының С.М.Мерзляков тарафыннан рус халык әкиятенә нигезләнәп язылган һәм, татарчага тәржемә ителеп, автор версиясе буенча куелган «Өч дус» спектакле билгелән үтелә. 1940–65 тә Казан курчак театрының сәнгать житәкчесе С.М.Хосни була. Аның эшчәнлеге театры торгызуда әһәмиятле роль уйный. Кырыс сугыш елларын кичереп, ирләр составының күпчелек өлешен югалтып, театр күбесенчә зур булмаган бригадалар б-н госпитальләрдә һәм эвакуация пунктларында хезмәт куя («Сугышчан Петрушка» («Воюющий Петрушка»), «Түбәдәге Петрушка» («Петрушка на крыше»); «Кечкенә партизаннар», Ш.Зәйни; «Партизаннар иле турында әкият», Х.Садри; «Камыр батыр», С.Хосни, Р.Хәбибуллина). 1944–45 тә труппа М.Рычкова, Г.Таһирова, В.Третьякова, Н.Мөбарәкова, Д.Вишневская, Н.Кириллов, И.Трофимов кебек яңа актёрлар б-н тулылана. ТРАМ эстетикасы йогынтысыннан арынды, С.Хосни коллектив б-н бергә таяклы курчакларны үзләштерә башлый, алар курчак спектакленен сәнгать мөмкинлекләрен шактый киңәйтә, зур стационар спектакльләр ижәт итү мөмкинлегенә тудыра. С.М.Хосни-нең рәссамнар Э.Б.Гельмс һәм П.П.Троицкий б-н бергә куйган «Хужа Насретдин», «Әбүгалисина» (Н.Исәнбәт пьесалары буенча), «Галәветдиннен тылсымлы лампасы» («Волшебная лампа Аладдина», Н.В.Гернет



Татар курчак театры «Әкият» спектакльләреннән күренешләр: 1. «Апушның тылсымлы төшләре», Р. Бохараев. 1986; 2. «Камыр батыр», С. Хөсни. 2002.

песасы буенча), «Башмаклар» («Черевички», Н.В.Гогольнең «Раштуага каршы төн» — «Ночь перед Рождеством» повесте буенча) спектакльләре Казан курчак театры тарихында зур вакыйга буларак кабул ителә һәм аның киләчәктәге сәнгати үсеш дәрәжәсен билгели. «Айтуган» (Ш.Зәйни), «Кисекбаш» (Ә.Камал), «Тапкыр егет» (Д.Апшакова), «Алпамыш», «Хәйләкәр Тажи» (С.Хөсни), «Мияубикә йорты» («Кошкин дом», С.Я.Маршак), «Кар патшабикәсе» («Снежная королева», Е.Л.Шварц) әсәрләре буенча кулланган спектакльләр дә театрының зур эшләреннән санала.

1965–68 дә театрга И.М.Москалёв режиссёр булып килә. «Тере план»дагы актёрлар б-н курчак уйнату техникасының барлык төрләрен дә үзәра берләштергән курчак тамашаларының принципияль яна эстетикасын үзләштерү өлкәсендә «Кыю әкият» («Смелая сказка», А.П.Гайдар әсәрләре буенча), «Кечкенә принц» («Маленький принц», А. де Сент-Экзюпери повесте буенча) спектакльләре театрының зур казанышы була. Натурализман катгый рәвештә баш тартып, курчакларның аеруча матур һәм тәсирле күренешенә омытылып, образ бөтенлегенә, курчак тамашаларының жанр төрлелегенә ирешеп, театр бу чорда топ игътибары уйнаучы курчаклар театры сәнгате үзгәртелгән ачуга юнәлтә. Труппа В.Гыйбадуллина, А.Хөсетдинов, М.Әпсәләмов, Г.Вишняков, В.Маякова, Н.Шестопалова, Л.Дьяченко, И.Зиннуров, З.Алексеева кебек актёрлар б-н тулылана. Театр б-н хезмәттәшлек итүгә Р.Батулла, Т.Миңнуллин, Л.Ихсанова, Н.Фәттах, Ю.Адаш, Г.Сабитов, Н.Дәүли, Р.Бохараев, Л.А.Кожевников, Р.Харис, Г.Зәйнашева, Ф.Тарханова, Аманулла, Р.Зәйдүлла, Р.Мөхәммәтшин, Ә.Мушинский, М.Гыйләжәв, З.Хөснияр, Зөлфәт, А.Хәйров кебек авторлар актив рәвештә жәлеп ителә. Аларның пьесалары 1970–90 еллар репертуарын тәшкил итә. Театр репертуарында чит ил драматургларының пьесалары да шактый урын ала, алар театр сәнгате дөнья халыклары курчак театрларының уен алымнары б-н баета. Бу чор спектакльләрендә әйдәп баручы рольне рәссам үти, ул А.А. һәм В.Е.Губскийлар бизәгән спектакльләрдә аеруча ачык күренә: «Ана күзләре» (И.Зиннуров), «Әнжеле Үрдәк» (Н.Фәттах), «Елан күзе» (И.Зиннуров), «Йөнтәс тылсымчы» («Пушок-волшебник», А.Попеску),

«Винни-Пух һәм башкалар» («Винни-Пух и все-все-все», А.Мили), «Апушның тылсымлы төшләре» («Волшебные сны Апуша», Р.Бохараев), «Золушка» (Ш.Перро). Театрының бу еллар репертуары өлкәннәр өчен кулланган спектакльләр б-н дә тулылана: «Гасырдан да озын көн» («И дольше века длится день», Ч.Айтматов повесте буенча), «Чегәннәр» («Цыганы», А.С.Пушкин поэмасы буенча), «Паппет шоу» эстрада тамашасы (Л.А.Дьяченко), «Назлы йөрәк балаләре» («Беда от нежного сердца», В.А.Соллогуб) водевиле, «Диләфрузгә дүрт кияү» (Т.Миңнуллин) комедиясе. 1974 тән театр — халыкара УНИМА курчак театрлары оешмасының коллектив әгъзасы; 2005 тән — «Курчак театры—XXI гасыр» Россия ассоциациясе әгъзасы; 2009 дан Татарстан Мәдәният министрлыгы һәм Язучылар берлегенә Абдулла Алиш исем. бүләге лауреаты; халыкара УНИМА фестивалләре, симпозиумнары һәм конгрессларында катнашу максаты б-н, Венгрия, Польша, Югославия, Болгария, Төркия, Германия, Франция, АКШка бара. Театр Россиядә дә, аннан читтәгә шөһәрләрдә дә актив рәвештә гастрольләр б-н йөри. Театр куйган спектакльләр — Браунштейн (ГФР, 1994, «Паппет-шоу», Л.А.Дьяченко), Адан, Измир (Төркия, 1995, «Ат өрәккән шомлы төн», Зөлфәт; «Уймак кызы» («Дюймовочка»), Г.Х.Андерсен, 1999), Канн (Франция, 2000, «Бардым күлгә, салдым кармак», Р.Корбан; «Казлар-аккошлар» («Гуси-лебеди»), Л.А.Кожевников) һ.б. шөһәрләрдә узган



Татар курчак театры «Әкият» спектакленнән күренеш. «Казан турында риваять», М. Гыйләжәв. 2003.

халыкара фестивалләрдә дипломантлары. 2013 тә Казанда курчак театрларының 1 нче халыкара «Шомбай-fest» фестивале узды. Театр фестиваленә татар халык әкиятләренә нигезләнгән «Өч кыз» («Три дочери», А.Хәйров) спектакле б-н ачып жиберә. Комп. Ю. Чаплин, хореограф Г. Маннапова һәм актриса Н.Егорова дипломнар б-н бүләкләнеләр. Театр ТР Мәдәният министрлыгының «Тантана» бүләге лауреаты («Иң яхшы курчак театры артисты» номинациясендә — Д.Хужичәмәтов, 2016). Милли үзгәртелгән сәхнәләштергән өчен, театр коллективы ТР Президенты каршындагы мәдәниятне үстерү фондының махсус бүлегенә лаек була.

2016 да «Шомбай-fest» икенче тапкыр үткәрелә. Театр фестиваленә зурлар өчен «Ханума» (А.Цагарели) спектакле б-н ачып жиберә. Реж. И.Зиннуров «Иң яхшы режиссёр эше өчен», Г.Маннапова «Хореография өчен» һәм актриса Н.Егорова «Иң яхшы актёр эше өчен» дипломнар б-н бүләкләнеләр. Фестивальдә катнашу өчен, Брест, Витебск (Беларусь), Ашхабад (Төркмәнстан), Нерюнгри (Саха Респ-касы), Екатеринбург, Белгород һ.б. курчак театрлары килә.

2012 дән театрга музей эшли. Анда 300 дән артык экспонат урнаштырылган.

Театр С.Садыкова, Х.Вәлиуллин, Ф.Әхмәтов, Р.Ахиярова, Л.Любовский, Р.Калимуллин, Л.Батыр-Болгар, Б.Трубин, Ш.Шәрифүллин, М.Шәмсетдинова, А.Хөсәенов, С.Зорюкова, И.Сафин, Ю.Чаплин кебек талантлы композиторлар б-н элемтәдә тора.

Театр репертуарында 40 тан артык спектакль бар. Соңгы елларда театр сәхнәсендә «Камыр батыр» (С.Хөсни), «Су анасы» (Г.Тукай әсәре буенча), «Кәкрүшкә» (Р.Харис), «Шелкунчик» (Э.Т.А.Гофман), «Буратино» (А.Толстой), «Колобок» (В.Фечин), «Жырлап узган жәй» (Н.Дәүли), «Өч кыз» (А.Хәйров), «Кәжә белән Сарык» (Г.Тукай әсәре буенча), зурлар өчен «Ханума» (А.Цагарели) һ.б. спектакльләр зур уңыш б-н бара.

2016 да театр труппасында — ТРның халык артистлары Р.Фәйзуллина, Н.Егорова, А.Карпеев, Ә.Гыйләхманова; ТРның атказ. артистлары Г.Габдрахманова, Р.Гыйздәтуллин, С.Кузнецов, Ф.Сабирава, Д.Үтәшев, В.Фечин, Ю.Чуктиев; актёрлар Ю.Василишина, М.Гайфуллин, Р.Зарипова, Е.Кладова, Л.Нәжипова, Т.Сорокина, Р.Таһиров, А.Хайсарова, Д.Хужәхмәтов, Г.Гаязетдинова, А.Гыймаев, М.Фәйзрахманова, Е.Макарова, Ә.Рамазанова һ.б. Театрының баш режиссёры — РФ һәм ТРның атказ. сәнгате эшлеклесе И.Н.Зиннуров (1977 дән), директоры — РФ һәм ТРның атказ. мәдәният хезмәткәре Р.С.Аннарова (1993 тән).

Әд.: И г л а м о в Р.М. Искусство играющих кукол. К., 2004.

**ТАТАР МАКЫЛЫ** авылы, Югары Ослан р-нында, Югары Ослан авылынан 27 км көньяк-көнбатыштарак, Сөлчә елгасы буенда. 2010 елда 166 кеше (татарлар) яши. Халкының төп шөгыле — кырчылык, мөгезле эре

терлек асрау. Китапханә. Мәчет. 1647–52 еллардан мәгълүм. 18 йөздә — 19 йөзнең 1 нче яртысында халкы дәүләт крастияннәре катлавына керә, игенчелек, терлекчелек, йөрөп сату б-н шөгьльлә. 20 йөз башында Т.М.нда мәчет, вак-төякләр кибете эшли. Бу чорда авыл жәмәгатенә имана жире 442 дис. тәшкил итә. 1920 гә кадәр Казан губернасының Зөя өязе Келәнче волостенда, 1920 дән ТАССРның Зөя кантоненда, 1927 нең 14 февраленнән — Зөя, 1931 нең 20 октябреннән — Югары Ослан, 1963 нең 1 февраленнән — Яшел Үзән, 1965 нең 12 гыйнварыннан Югары Ослан р-нында. Халык саны: 1782 дә — 45 ир-ат; 1859 да — 110, 1897 дә — 177, 1908 дә — 265, 1920 дә — 221, 1926 да — 281, 1938 дә — 359, 1949 да — 328, 1958 дә — 286, 1970 тә — 277, 1979 да — 318, 1989 да — 184, 2002 дә — 171 кеше.

**ТАТАР МЭГЪРИФӨТЧЕЛЕГЕ**, 18–19 йөзләрдә татар жәмгыятендә ижтимагый-сәяси агым. Аның нигезендә жәмгыять үсешендә күңлүк хәлиткеч роле турында идеалистик аңзаллау, жәмгыятьтәге кимчелекләрне халыкның наданлыгы, үз табигатларен белмәве б-н аңлату ята. Рус мэгърифөтчеләгендәге кебек үк, Т.М.нә дә патриархаль нигезләренә, дини һәм өхлакый катып калганлыкны, схоластика, хорафатларны тәнкийтүләр; табигатькә һәм жәмгыятькә рациональ мөнәсәбәт хас. Т.М. 18 йөзнен 2 нче яртысында, социаль-никътисади үзгәрешләр һәм татар халкы арасында башланган чуалышлар (*Батырша хәрәкәте*, *Батырша хаты*) татар жәмгыятендәге патриархаль нигезләргә реформа кирәклеген, татар халкының белемен һәм мәдәниятен күтәрү зарурлыгын аңлауга китергәннән соң туа. *Батырша*, *Г.Курсави*, *Г.Утыз Имәни*, *Х.Фәеханов*, *Ш.Мәрҗани* һ.б. татарлар арасында мэгърифөтчелек хәрәкәтен башлап жиборүчеләрдән булдылар. Татар жәмгыятен үзгәртеп коруга омтылган Т.М. идеологлары дөньяга караш принципларының төп юнәлешләрен эшләүдә фикер каршылыгына киләләр. Мэгърифөтчеләрнен кайберләре (*Морад*, *Г.Утыз Имәни*, *Б.Вәисев*) татар жәмгыятен реформалау концепциясен социаль утопия рәвешендә куя, икенчеләре (*Г.Курсави*) шул чорда яшәп килгән иске карашларга һәм соңгы мөселман традицияләренә (*тәжәлид*) иярүчеләргә *ижтihad* принципларын каршы куеп (Коръән һәм Сөннә нигезендә дин һәм ижтимагый тормыш мәсьәләләрендә үз фикереңне әйтү хокукы), мөселман дине кагыйдәләренә реформа ясарга тәкъдим итә, өченчеләр (*Ш.Мәрҗани*, *К.Насыири*, *Г.Баруди*, *Р.Фәхретдин*) фөнгә һәм алдыңгы мәдәнияткә татар жәмгыятенен кин даирәсен тарту зарур дип саный. Т.М. идеологиясе тарафдарлары, нигездә, туып килүче буржуазия вәкилләре түгел, ә мөселман руханилары мохитеннән үсеп чыккан татар зыялылары. Татар жәмгыятенен ижтимагый-сәяси нигезләренә радикаль мэгърифөт һәм мәдәният реформалары өчен көрәш татар мэгърифөтчеләренен төп шигаре була. 19 йөзнен 2 нче яртысында, патриархаль нигезләр таркалган һәм татар буржуазиясе формалашкан чорда, Т.М. идеологиясе ижтимагый-сәяси

төсмер ала һәм *жәдитчелекнең* бер өлешенә әверелә.

*Әд.*: Валидов Дж. Очерк истории образования и литературы татар (до революции 1917 г.). М.—П., 1923; Аршаруни А., Габидуллин Х. Очерки панисламизма и пантюркизма в России. М., 1931; Фасеев К.Ф. Из истории татарской передовой общественной мысли. К., 1955; Михайлова С.М. Формирование и развитие просветительства среди татар Поволжья (1800–1861). К., 1972; Юзеев А.Н. Татарская философская мысль конца XVIII–XIX веков (эволюция, основные направления и представители). К., 1998. Кн. 1; Адыгамов Р.К. Габдрахим Утыз-Имяни. К., 2005; Идиятуллина Г. Абу-н-Наср Курсави. К., 2005.

**ТАТАР МӘДӘНИЯТЭ ЙӨРТЫ** (ТМЙ), ижтимагый башлангычларга, ш.и. фәнни жәмгыятьләргә һәм түгәрәкләргә нигезләнгән, респ-кадагы мәдәни эшнә координацияләүче дәүләт оешмасы. ТАССР ХКС карары б-н 1927 елның 4 июнендә ачыла. Аны оештырганда Бакудагы Төрки мәдәният сарае һәм Минскдагы Белорус мәдәнияте ин-ты тәҗрибәсе исәпкә алына. Максатлары: кин жәмәгәтчелекне актив рөвештә җәлеп итеп, фән һәм мәдәният үсешенә булышу; мәдәният һәм фән өлкәсендә татар кадрлары булдыруга ярдәм итү; бергәләп эшләү өчен фәнни жәмгыятьләренә һәм түгәрәкләренә берләштерү; фәнни-пропаганда эшчәнлеген алып бару. *Татар халкын гыйльми өйрәнү жәмгыяте*, *Татарстанны гыйльми өйрәнү жәмгыяте*, *«Яңалиф» жәмгыяте*, *Татар пролетар язучылары ассоциациясе*, *Татарстан Республикасы китап палатасы*, Татарстан пед. жәмгыяте, *Татар совет язучылары оешмасы*, Яшь язучылар түгәрәге, Татар. акад. китапханәсе һәм күп кенә башка оешмалар һәм учреждениеләр эшчәнлегенә житәкчелек итә; аларның эшчәнлек планнарын раслый; аларның мәнфәгәтен дәүләт идарә органнарына житкерә. ТМЙ житәкчелеге: директор (З.М.Мөхсинов), 2 нче гыйльми секретарь (Н.Мөхетдинов, П.М.Дульский), президиум (составына карамагындагы барлык жәмгыятьләрдән һәм оешмалардан вәкилләр керә). ТМЙ тирәсенә фәнни оешмалар һәм башка жәмгыятьләренә берләштерү алар эшчәнлегендә житдә мәдәни-әдәби үзгәрешләргә китерми — оешмаларның составы, уставы һәм эшчәнлек юнәлеше саклана. Ләкин алар үз эшләрен ТМЙ эшчәнлегенә программасына — «житештерү көчләренә, халык хужалыгына, ижтимагый хәрәкәт, тел, әдәбият, тарих, этнография һәм революцион хәрәкәт жәһәтендә ТАССРны план нигезендә өйрәнү»гә нигезләнеп планлаштырырга тиеш булалар. ТМЙ фәнни конференцияләр, ижтимагый-сәяси һәм мәдәни чаралар үткәрә, күргәзмәләр, лекцияләр һ.б.ны оештыра. ТМЙ хезмәткәрләренен иң кин таралган эш формасы — фәнни-популяр лекцияләр үткәрү; лекцияләр ТМЙ бинасында гына түгел, заводларда, клубларда, мәдәният йортларында һ.б.да укыла. Лекция уку өчен Мәскәүдән, Ленинградтан белгечләр (шәркыятьче галимнәр И.Н.Бороздин, А.Е.Башкиров, А.А.Фёдоров-Давыдов, сәнгәт белгече Б.П.Денике һ.б.) чакырыла. 1930 елга кадәр ТМЙ катнашында 11 күргәзмә уздырыла. Иң зур күргәзмәләр Казан

ун-тының 125 еллык юбилеена (1929) һәм ТАССР төзелүнең 10 еллыгына (1930) багышлана. ТМЙ китаплар бастыру б-н актив шөгьльлә; басмалар турында карарлар анын президиум утырышларында кабул ителә (1928–30 еллар эчендә продукциянең гомуми күләме якынча 140 басма табак тәшкил итә). ТМЙ катнашында шу. *«Безнең юл»*, *«Мәгариф»*, *«Татарстан»*, *«Вестник научного общества татароведения»*, *«Вестник педагогического общества»*, *«Труды Дома татарской культуры»* (1–4 т., 1930) ж-ллари нәшер ителә. ТМЙның иң актив хезмәткәрләре архит-ра белгече В.В.Егеров, этнограф Н.И.Воробьев, тарихчы Н.Н.Фирсов.

ТМЙ функцияләре күп кенә мәсьәләләрдә *Гыйльми үзәк* эшчәнлегенә эчтәлеген б-н кисешә, бу — кабатлануга китерә һәм соңгысының роле кими. ТМЙ ачылган конәннен киләчәктә Татар мәдәнияте ин-тына, соңрак Татарстан Фәннәр академиясенә үзгәртеләчәк учреждение буларак карала. 1930 ның мартында ТМЙ хезмәткәрләренен актив әзерлек эшләре нәтижәсендә *Татарстан институты* ачыла, фәнни-тикшеренү эшләре буенча ТМЙ функцияләренен бер өлешен шунда күчә. 1930 ның көзендә ТАССР Мәгариф халык комисс-ты карары нигезендә ТМЙның эшчәнлегенә туктатыла.

*Әд.*: Мухсинов З. Дом татарской культуры // Очерки по изучению местного края. К., 1930; Фаттахова Г.А., Валеев Р.К. Академический центр Татарии: 1920-е годы. К., 2002.

**ТАТАР МӘМӘТХУЖАСЫ** авылы, Югары Ослан р-нында, Югары Ослан авылыннан 30 км көньяк көнбатыштарак, Солчә елгасының уң кушылыдыгы буенда. 2010 елда 98 кеше (татарлар) яши. Халкының төп шөгьле — кырчылык, мөгезле эре терлек асрау. Клуб, китапханә. Мәчет. 1614 тән мәгълүм. Рев-циягә кадәрге чыганакларда Кече Мәмәтхужа исеме б-н дә билгеле. 18 йөздә — 19 йөзнен 1 нче яртысында халкы дәүләт крастияннәре катлавына керә, игенчелек, терлекчелек б-н шөгьльлә. 20 йөз башында мәчет, мәдрәсе, жил тегермәнә, 5 вак-төякләр кибете эшли. Бу чорда авыл жәмәгатенә имана жире 1008,66 дис. тәшкил итә. 1920 гә кадәр Казан губернасының Зөя өязе Ташкабак волостенда, 1920 дән ТАССРның Зөя кантоненда, 1927 нең 14 февраленнән — Тәмте, 1931 нең 20 октябреннән — Югары Ослан, 1963 нең 1 февраленнән — Яшел Үзән, 1965 нең 12 гыйнварыннан Югары Ослан р-нында. Халык саны: 1782 дә — 69 ир-ат; 1859 да — 389, 1897 дә — 681, 1908 дә — 881, 1920 дә — 888, 1926 да — 544, 1938 дә — 508, 1949 да — 370, 1958 дә — 281, 1970 тә — 223, 1979 да — 217, 1989 да — 160, 2002 дә — 110 кеше. Т.М. янында 16 йөз эпиграфик истәлекләре — кабер ташлары сакланган.

**ТАТАР МӘХКӘМӘСЭ БАШЛЫГЫ**, *Татар мәхкәмәсе йорты* житәкчесе. Жирле халыклар арасында мәхкәмә эшләрен башкару өчен рус воеводасы яки дьяклары тарафыннан рус дворяннарыннан билгеләп куелган башлык.

**ТАТАР МӘХКӘМӘСЭ ЙОРТЫ**, Урта Иделдә 16 йөзнен 2 нче яртысынын жирле үзидәрә оешмасы. Барлык ояз жүзләрендә оештырылып, руслардан тыш жирле халыкка бәйлә эшләргә карый. Мәхкәмә б-н татар мәхкәмәсе башлыгы житәкчелек итә. 18 йөз башында Пётр I нең мәхкәмә реформалары барышында бетерелә.

Д.Г.Мостафина.

**ТАТАР МИЛЛИ БӘЙСӨЗЛӨК ПАРТИЯСЭ «ИТТИФАКЪ»**, Россиядәге ижтимагый-сәяси оешма. «Иттифақъ әл-мослимин» («Мөселманнар берлеге») Россия мөселманнарының революциягә кадәрге либерал-демократик юнәлешле сәяси партия хөрмәтенә шундый исем ала. 1990 елда *Бөтен татар ижтимагый үзгә* (БТИУ) төркем активистлары башлангычы б-н оештырыла. Анда Татарстанның тулы бәйсезлеген яклаучы радикаль фракция барлыкка килә. 1990 ның 27 апрелендә Казанда оештыру конференциясе уза. «Иттифақъ» («И.») партиясең беренче рәисе Р.Ф.Мөхәмәтдинов, соңынан Ф.Ә.Бәйрәмова була. 1992 дә Т.м.б.п.«И.» респ-ка оешмасы буларак теркәлә. Съезд югары идәрә органы булып тора, анда партия рәисе, идәрә һәм үзәк контроль-ревизия комиссиясе сайлана. 4 съезды була: 1 нчесе — 1991 нең 13–14 апрелендә (Казан); 2 нчесе — 1993 нең 27–28 февралендә (Чаллы ш.); 3 нчесе — 1995 елның 23 сентябрендә (Түбән Кама ш.); 4 нчесе — 1997 нең 20 декабрендә (Казан). Идәрә итүне партиянең башкарма органы формалаштыра: 1991–97 дә Үзәк башкарма советы, 1997 дән — Секретариат. 1992 башында 27 жирле бүлек исәпләнә, аларның Казан, Чаллы, Түбән Кама, Әлмәт, Богөлмә шәһәрләрендәге бүлекләре генә активлык күрсәтә. 1990 еллар башында Т.м.б.п.«И.» бүлекләре Татарстаннан читтәге күп кенә шәһәрләрдә (Мәскәу, С.-Петербург, Екатеринбург, Ижевск, Пенза, Саратов, Ульянов) оештырыла. Партиянең жирле бүлекләренең югары идәрә органы гомуми жылышы була, анда рәис һәм координация советы сайлана. Т.м.б.п.«И.» әгъзалары саны: 1992 нең гыйнварында — 525, 1995 нең октябрендә — 2500 ләп кеше.

1 нче съездда партиянең программасы кабул ителә (авторлары — Р.Ф.Мөхәмәтдинов һәм Р.М.Әмирханов). Анда партиянең коммунизмга каршылыгы турында әйтелә, милли мәсьәләне хәл итүнең хәзерге модельләре тәнкыйтләнә, партия идеологлары фикеренчә, алар колониаль характерда була. Т.м.б.п.«И.»ның стратегик максаты — татар халкының милли бәйсезлегенә ирешү. Идеологик яктан ул халыкка хокук нормаларына (Милләтләрнең үзбилгеләнү хокуклары турында кагыйдәләр) гына түгел, 1552 дә Казан ханлыгын Россиягә мәжбүри кушып бозылган тарихи гадәллекне торгызу мөһимлегенә турындагы тезиска да нигезләнә. Бәйсезлеккә ирешү өчен өч төп мәсьәләне хәл итү күзаллана: 1) татар халкын, барыннан да бигрәк, аның мәдәни горфе-гадәтләрен торгызу; 2) татарларның дәүләти мөстакыйльлеген кайтару; 3) халыкка хокук субъекты буларак, татар халкының аерылгысыз хокукларын тормышка ашыру. Әлеге мәсьәләләр-

не хәл итү «милләтчелек, төркічелек, исламчылык» принцибы кысаларында карала. Партия идеологлары дәүләттә капитализм моделен тормышка ашыруны яклап чыгалар, ул вакытта дәүләт зур пр-тиеләрне контрольдә тотарга тиеш, ә шәхси капитал өлкәсе вак һәм урта эшмәкәрлек белән генә чикләнергә тиеш була. Дәүләт контроле милекнең Татарстан гражданы булмаган затлар кулына күчүеннән сакланыр өчен кирәк. Партия крәстиннәр — Татарстан гражданны өчен генә жирне шәхси милеккә кертүне яклап чыга.

1990 еллар башында Т.м.б.п.«И.» татар милли хәрәкәтенә радикаль канаттын чагылдыручы була. 1991 нең августына кадәр партия ш.у. коммунистик режим б-н актив көрәш алып бара. Әлеге максат б-н 1990 ның жәендә Т.м.б.п.«И.» Татарстан демократик көчләренә Координацион советы әгъзасы була. Ләкин анда респ-ка суверенлыгына каршы сәяси оешмалар өстен булганлыктан, 1991 ел башында Т.м.б.п.«И.» аның составынан чыга. Төркі бердәмлек идеяләрен яклап, партия житәкчелеге Төркі халыклар ассамблеясең (1991), Төркі халыклар хокукларын яклау ком-тын (1993) оештыруда актив катнаша. ТР ЮС депутаты, партия лидеры Ф.Ә.Бәйрәмова респ-каның законнар чыгару югары органында (1990–95) Т.м.б.п.«И.» мәнфәгатьләрен чагылдыра. Ул татар милли хәрәкәтенә радикаль канаты активистларының бердәм хәрәкәтен оештыра, аларның вәкилләре (Т.м.б.п.«И.», БТИУ, «Суверенитет» ком-ты, «Азатлык» татар яшьләр союзы) респ-ка парламенты каршында хакимияткә һәм сәяси оппонентларга психол. басым ясау максатыннан массакүләм митинглар оештыралар.

СССР таркалганнан соң, Т.м.б.п.«И.» вәкилләре: Татарстан житәкчелеге респ-каны Россиядән аеру юлын тотар, дип үйлий, әмма бу хәл булмый кала. Әлеге шартларда радикаллар параллель рәвештә респ-ка б-н житәкчелек итүне үз өстенә алырга тиеш булган хакимият структуралары оештырырга омтылалар. 1992 нең февралендә Т.м.б.п.«И.» Бөтентатар корылтаен (съездын) чакыру инициаторларының берсе була, корылтайның күп кенә делегатларынан татар халкының экстерр. сайланган органы *Милли Мәҗлес* (ММ) формалаша. Аның житәкчелегендә төп позицияләр партия вәкилләре һәм аларның тарафдарлары кулында була, тиздән алар ТР ЮСнан хакимиятне үз кулларына алырга тырышалар. Әлеге вакыйгалар б-н бер үк вакытта 1991 ел ахырынан Т.м.б.п.«И.» һәм радикаль оешмалар яклавында законсыз рәвештә хәрбиләшкән частылар (Милли гвардия) оештырырга омтылалар, әмма бу омтылыш респ-ка хакимияте тарафыннан туктатыла. Соңрак, 1994–97 дә, Ф.Ә.Бәйрәмова турыдан-туры ММ б-н житәкчелек итә, әмма ул вакытка инде халык арасында йогынтысы булмый.

Т.м.б.п.«И.»ның Татарстанның расми житәкчелеге б-н мөнәсәбәте, нигездә, капма-каршы була, бигрәк тә респ-ка суверенлыгын тормышка ашыру формалары һәм алымнары буенча, ләкин 1992–94 еллар дөвамында

Т.м.б.п.«И.» ачыктан-ачык каршы торуға күчми. Бу шунның б-н аңлатыла, Татарстан хакимияте респ-ка статусы мәсьәлесе турында федераль житәкчелек б-н сөйләшүләр алып бара. 1994 нең 15 февралендә РФ һәм ТР арасындагы Шартнамәгә кул куелганнан соң партиянең позициясе үзгәрә. Аның тарафдарлары респ-каның Шартнамә нигезендә алган сәяси статусыннан ризасызлык белдерәләр. Әлеге моменттан Т.м.б.п.«И.»ның килешмәүчән оппозиция лагеренә күчүе башлана.

1994 тә Татарстанда парламент реформаларын әзерләү процессында татар радикаллары демократик оппозиция вәкилләре һәм коммунистлар б-н «Түгәрәк өстәл» коалициясенә берләшәләр, шул кысаларда ТР сайлау системасын реформалаштыру буенча тәкъдимнәр эшләнә. 1995 тә Т.м.б.п.«И.» ТР Дәүләт Советы сайлауларында актив катнаша, 27 кандидат тәкъдим итә, шулардан фәкать берсе генә (Ф.Г.Шәймәрәнов) житәкчелек күләмдә тавыш жы.

1990 еллар уртасында партия кризис кичерә башлый: әкрәнләп жәмагәтчелектен теләктәшлелегә сүрелә, финанс чыганакалары кими һ.б. Кайчандыр хәрәктән башында торган күп кенә эшлеклеләр (Р.Ф.Мөхәмәтдинов, Р.М.Әмирханов, Т.Р.Бариев һ.б.) партиядән чыгалар. Татар милли хәрәкәте сүлпәнәю шартларында партия житәкчелеге кризистан чыгу юлын ислам кыйммәтләренә таянуда күрә. 4 нче съездда Т.м.б.п.«И.» ислам партиясе дин тәкъдим ителә. Әле алдарак, 1996 ның июнендә, партиянең кайбер әгъзалары «Татарстан мөселманнары» хәрәкәтен оештыруда катнашалар. Аның житәкчесе булып (1992–98) ТР Мөселманнар Диния нәзарәте мөфти Г.С.Галиуллин сайлана, ул башта Т.м.б.п.«И.» әгъзасы була.

Исламчылык б-н параллель рәвештә партия сулга күчү процессын уза. Коммунизмга каршы позицияләрдән баш тарта, ТР Коммунистлар Партиясе (ТР КП) б-н берләшә башлай. ТР КП б-н хезмәттәшлелегә 1994 тә «Түгәрәк өстәл» оппозицион коалиция кысаларында күрәнә башлай, соңгы елларда ул ныгый бара. Оппозиция өчен уңышлы булмаган ТР Дәүләт Советына сайлаулардан соң (1995), татар радикаллары коммунистлар һәм демократик оппозициянең кайбер вәкилләре б-н берлектә ТРның Халык Советларын — респ-ка парламенты депутатлыгына дөгъва кылган кандидатларның ижтимагый оешмасын төзиләр, сайлау нәтижеләрен танымыйлар. 1996 ның июлендә, РФ президенты сайлаулары төгәлләнәннән соң, Т.м.б.п.«И.» ТР КП, «Азатлык» татар яшьләре берлеге һәм Россия гомумхалык берлегенә Казан бүлгә б-н берлектә ТР Халык-патриотик союзын оештыруны яклап чыга. Коммунистлар б-н тыгыз багланьшылары өчен Т.м.б.п.«И.» татар милли хәрәкәтен урта канат вәкилләре тарафыннан гаепләнә, бу да партиянең роле кимүгә китерә.

1990 еллар ахырында Т.м.б.п.«И.»ның эшчәнлегә сүрелә башлай. ТР Дәүләт Советы сайлауларында (1999) аның вәкилләре катнашмый. 2000 еллар башында, асылда, партия

таркала, фəкəть Чаллы шəһəрендə генə анын активистлары тəркемə эшлəп килə.

Басмалары: татар телендə «Иттифакъ» г-тасы, рус телендə «Республика» г-тасы (1990–91, Казан; ике газетаның да мөхəррире — Р.А.Садыйков, иң зур тиражы 2000 данə), татар һәм рус теллəрендə «Алтын Урда» г-тасы (1993–98, Чаллы ш.; 1994–98 дə баш мөхəррире Р.Б.Хəплехəмитов, иң зур тиражы 5000 данə).

Әд.: Програма Татарской партии национальной независимости «Иттифакъ» // Панорама. 1991. № 6; Терентьева И.В., Беляков Р.Ю., Сафаров М.Ф. Республика Татарстан: политические партии, движения, лидеры. К., 2001.

М.Ф.Сафаров.

**ТАТАР МОРЗАЛАРЫ МƏЖЛЕСԵ**, ижтимагый оешма. Татар бəклəре *Еникиевләр* нəселə вəкиле — С.Х.Еникиев башлангычын да оештырыла. Анын Россиядəгə татар морзалары нəселлəре тарихына багышланган «Чабаталы морзалар» мəхəласə («Вечерняя Уфа», 1992, 21 фев. г-тасы) басылып чыкканнан соң, 1992 елнын язнын Уфа шəһəрендə татар морзаларынн 15 нəселə вəкиллəрен 1 нче очрашуы була, анда оешманың уставы кабул ителг; 1992 нең 5 декабрэндə 1 нче гомуми жьельшта Т.м.м.н оештыру турында карар кабул ителə. Мəжлеснең максатлары: хəзергə социаль-иктисади һәм ижтимагый-сəяси шартларда татар морзалары нəселлəрен янадан торгызу, татар морзалары сословиесен бергə туллап ныгыту, үсеп килүче буынны татар морзалары традициялəре рухында тəрбиялəу. Оешманың төп концепциясə: жимерелгəн интеллектуаль һәм рухи кыйммəтлəрне янарту, татар халкы өчен традицион һәм кайчандыр буыннан-буынга күчеп хəзер өзəлгəн «мөселманнарға хас сабырлык, əхлак идеалларын» — шəхескə хөрмəт б-н карау, миллəткə, татар халкына хезмəт итү кебек сыйфатларны торгызу. Эшчəнлекнең төп юнəлешлəре: тəбəкнə өйрəну эшлəре, морза нəселлəре тарихына караган архив документларын эзлəу, мəгърифəтчелек, телне, динне торгызу. 18 һәм 19 йөздəрдə иң югары Фəрманнар нигезендə Сенат герольдия департаменты тарафыннан билгелəнгəн, татар морзалары нəселə фамилиясен йортүчə һәм турыдан-туры морзалар һәм бəклəр нəселеннəн булган (ирлəр ягыннан) гражданныр Т.м.м. эгъзасы була алалар. Мəжлеснең идарə итү органнары — гомуми жьен, аксакаллар шурасы (нəсел башлыгы, аерым морза нəселлəрен житəклəучə) — житəкчə һәм анын урынбасарлары. 600 лəп кеше мəжлес эгъзалары булып исəплəнə, алар арасында морза нəселлəреннəн *Акчуришнар*, Əюповлар, Бигловлар, Бибарсовлар, Дашкиннар, *Дəүлəт-килдиевлər*, Дивиевлər, Еникиевлər (морзалар), *Еникиевлər* (бəклəр), Кашаевлар, *Кугушевлар*, *Кудашевлар*, *Максотовлар*, Мамлиевлər, Сакаевлар, *Тенишевлар*, *Терегуловлар*, *Чанышевлар*, *Яушевлар* бар. 1992–2006 да мəжлес эгъзаларынн 18 сьезды үткəрелə. Оешма Россия дворяннар жьенынын ассоциациялəнгəн эгъзасы була. Татарстанда Т.м.м. вəкиллəре: А.Ш.Терегулов һәм Ф.Я.Уразаев. Басма органы — «Морзалар хə-

бəрчесə» г-тасы, 1994 нең мартыннан татар һәм рус теллəрендə Уфа шəһəрендə чыга.

Рəислəре: С.Х.Еникиев (1992 дən), Р.У.Акчуриш (1997 дən), М.Ш.Мамлиев (2004 тən), И.М.Дукаев.

Әд.: Дворянские роды Российской империи. М., 1996. Т. 3; Еникеев С. Очерк истории татарского дворянства. Уфа, 1999; Габдуллин И.Р. От служилых татар к татарскому дворянству. М., 2006.

А.Г.Терегулов.

**ТАТАР МӨШЕГЕСԵ** авылы, Минзəлə р-нын да, Минзəлə шəһəрэннəн 38 км көнчык-көнчыгыштарак, Мөшегə елгасы буенда. 2010 елда 245 кеше (татарлар) яши. Халкынын төп шөгьлє — кырчылык, мөгьзлє эрє терлек, сарык асрау. Урта мəктəп, клуб, китапханə. Мəчєт. 1621 елга кадэр нигез салына. 18 йөздə — 19 йөзнєң 1 нчє яртысында халкы асабалар һәм тиштэрлэр катлауларына бүлэн, игенчелек, терлекчелек, умартачылык б-н шөгьльлэнə. 1773–75 елгы Крəстияннэр кузгалышында Е.И.Пугачев ягында сугышалар. 20 йөз башында Т.М.ндə мəчєт (1837 дən мөгьлүм), мəктəп, 3 су тегермэнє, ашлык саклау-сату һәм 3 бакалєя кибєтє эшли. Бу чорда авыл жəмэгəтенєң имана жирє 2483 дис. тəшкил итə. 1920 гə кадэр Уфа губернасынын Минзəлə өязє Пучы волостенда, 1920 дən ТАССРнын Минзəлə кантонын да. 1930 ның 10 августыннан — Мөслим, 1935 нең 10 февраленнəн — Матвеевка, 1954 нең 19 ноябрэннəн — Калинин, 1959 ның 12 октябрэннəн — Мөслим, 1963 нең 1 февраленнəн Минзəлə р-нын да. Халкы саны: 1795 тə — 213, 1859 да — 689, 1870 тə — 653, 1884 тə — 867, 1897 дə — 910, 1906 да — 1024, 1913 тə — 799, 1920 дə — 810, 1926 да — 841, 1938 дə — 640, 1949 да — 486, 1958 дə — 390, 1970 тə — 438, 1979 да — 367, 1989 да — 294, 2002 дə — 285 кеше.

Әд.: Мензелинский край: История и современность. Мензелинск. 2006.

**ТАТАР МУЛЛА ИЛԵ** авылы, Әлки р-нын да, Базарлы Матак авылыннан 18 км көнчыгыштарак урнашкан. 2010 елда 115 кеше (татарлар) яши. Халкынын төп шөгьлє — кырчылык, мөгьзлє эрє терлек асрау. Клуб. Мəчєт. 1717 гə кадэр нигез салына. 18 йөз — 19 йөзнєң 1 нчє яртысында халкы дəүлəт крəстияннэр катлавына керə, игенчелек, терлекчелек б-н шөгьльлэнə. Реформалар чорында Т.М.И. 1878–1879 еллардагы *Казан постаучылары чуалышлары* үзəклəрэннəн берсə була. 20 йөз башында мəчєт, мəдрəсə, 3 вак-төяклэр кибєтє эшли. Бу чорда авыл жəмэгəтенєң имана жирє 768 дис. тəшкил итə. 1920 гə кадэр Казан губернасынын Спас өязє Мораса волостенда, 1920 дən ТАССРнын Спас кантонын да. 1930 ның 10 августыннан — Әлки, 1963 нең 1 февраленнəн — Куйбышев, 1965 нең 12 гыйнварыннан Әлки р-нын да. Халкы саны: 1782 дə — 161 ир-ат (Иске Мулла Иле авылы халкын да кертеп), 1859 да — 485, 1897 дə — 688, 1908 дə — 732, 1920 дə — 854, 1926 да — 713, 1938 дə — 520, 1949 да — 499, 1958 дə — 363, 1970 тə — 447, 1979 да — 350, 1989 да — 202, 202 дə — 148 кеше.

**ТАТАР НАРАТЛЫСЫ** авылы, Яшел Үзэн р-нын да, Яшел Үзэн шəһəрэннəн 43 км көнчы-

яктарак, Гөбөнə елгасы буенда. 2010 елда 81 кеше (татарлар) яши. Халкынын төп шөгьлє — мөгьзлє эрє терлек асрау. Клуб. Мəчєт. 1567 дən рус чыганакларында Наратлева исемə б-н мөгьлүм. 18 йөздə — 19 йөзнєң 1 нчє яртысында халкы дəүлəт крəстияннэр катлавына керə, игенчелек, терлекчелек б-н шөгьльлэнə. 20 йөз башында мəчєт, мəктəп, 3 вак-төяклэр кибєтє эшли. Бу чорда авыл жəмэгəтенєң имана жирє 496 дис. тəшкил итə. 1920 гə кадэр Казан губернасынын Зөязө Әжил волостенда, 1920 дən ТАССРнын Зөязө кантонын да. 1927 нең 14 февраленнəн — Норлат-Ачасыр, 1927 нең 1 августыннан — Норлат, 1963 нең 1 февраленнəн Яшел Үзэн р-нын да. Халкы саны: 1782 дə — 36 ир-ат; 1859 да — 202, 1897 дə — 378, 1908 дə — 449, 1920 дə — 385, 1926 да — 319, 1938 дə — 378, 1949 да — 333, 1958 дə — 127, 1970 тə — 248, 1979 да — 212, 1989 да — 116, 2002 дə — 102 кеше. Т.Р.нда тарихчы Г.Н.Әхмєров туган.

**ТАТАР ОПЕРА СТУДИЯСԵ**, *дəүлəт карамагында*. 1934–38 елларда СССР халкыларынын милли кадрларын ээрлəу буенча дəүлəт сəясəтенə ярашлы рəвештə Мəскəү консерваториясə каршында эшли. Ачылгырга тиешлє Татар опера театры өчен белгечлэр, ш.и. сəнгəть житəкчелегə һәм башкаручылар коллективы ээрлəу максатыннан оештырыла. Студиягə укырга респ-каның ижəт эшчəнлєген яңа гына башлап жибəргəн һәм инде күпмедер тəжрибесə булган иң яхшы мэдəният эшлєклəрє, ш.и. композиторлар С.Сəйдəшев, Л.Хəмиди, М.Латыйпов, М.Мозаффаров, З.Хəбибуллин, Г.Әбделмөнөв, дирижёрлар И.Әхүдєдиев, Ж.Садржиһанов, Х.Фазлуллин; вокалистлар С.Айдаров, У.Әлмиев, М.Булатова, Г.Кайбицкая, М.Рахманкулова, С.Садыйкова, Ф.Маннапов, Л.Верниковский, Х.Зəбирова, Н.Даутов, Ф.Насретдинов; балетм. Г.Таиров; эдəбиятчылар Ф.Бурнаш, К.Тинчуриш, Г.Кутуй, Ә.Фəйзи, Ә.Ерикєй һ.б. жибəрелə. Студиянєң директоры итєп рєж. С.Вəлиев-Сульва (соңрак — Х.Тəхфəтуллин) билгелэнə, уку-укыту бөлгє мөдирє — комп. Ж.Фəйзи, эдəби бөлєк мөдирє М.Жəлил була. Әлгє уку-ижəт коллективы алдындагы максатлар һәм бурычларнын катлаулыгы һәм күптөрлелегə төрлє пед. чишелешлэр эзлəп табуны талəп итə. Индивидуаль уку-укыту планнары башлангыч музыка бөлгє бирүдөн алып, югары музыка уку йортында өйрэнелə торган акад. фəннəрнең тулы бер комплексын үзлəштерүгə кадəргə максатларны колəчлєй. Студиядə укыту эшен Мəскəү консерваториясєнєң күрєнєклє педагоглары: композиция классы буенча — Г.И.Литинский, Б.С.Шехтер, А.В.Александров, симф. дирижёрлык классы буенча Н.П.Резников, С.С.Бергольц, вокал классы буенча — М.В.Владимирова, Д.Л.Аспелунд, В.И.Садовников, С.И.Друзьякина һ.б. алып бара. Режиссёрлык һәм сəхнə эшенə ээрлəу б-н Ф.Н.Каверин, Б.А.Мордвинов, С.М.Михоэлс һ.б. шөгьльлэнə. Булачак опера һәм балет ээрлэрє авторлары ээрлəу барышында Литинский методикасы аеруча нəтижələ була. Ул, илнең милли муз. культурасы үзєнчөлєклəрєн үзлəштереп, күп кенə

реп-калардагы композиторларны тәрбияләүнең иң отышлы юлларын таба. Татар студиясендә вокал бүлеге күпчелекне тәшкит итә. Андагы укытучылар, рус жыр-вокал традицияләре варислары буларак, булачак жырчыларда акад. башкаруу стили тәрбиялиләр. Тулаем алганда, студиядәге барлык вокалистлар да тирән проф. эзерлекле була. Режиссёр, хормейстер, балетмейстер, дирижёрларга белем бирү аерым бер үзгәчлекке караш таләп итә. Алар б-н эшлөгәндә, стажёрлык ысулы кулланыла (күбесе инде ижади эшчәнлек тәҗрибәсенә ия була), бу киң ижади аралашу, остазлар б-н уртак гамәли эш тәҗрибәсе булдыру мөмкинлеге тудыра. Уртак ижат эшчәнлегә буларак, кулачак премьералар спектакльләре эзерләгәндә, студиянең барлык бүлекчәләре дә узара берләшә. Мәскәү һәм Казанда даими рәвештә концертлар кую практикасы студия эшчәнлегенә мөһим юнәлеш булып тора. Укыган вакытта яш татар композиторлары сәнгатьчә сурәтләр чаралары һәм стилистик эзләнүләрдә билгелә бер цикләүләргә юлыгалар. Аларның укулары дөньяви муз. процесстан аерымланган хәлдә бара, ул катгый рәвештә 19 йөз Европа һәм рус муз. театрының акад. формаларына юнәлдерелгән була. Узган дәвәрдә татар музыкасының үсеш нәтижәләрен баяләп бетермәү тенденциясе дә сезелерлек күзәтелә. Шул сәбәплә билгелә бер вакыт давамында милли жирлектә туган муз. драма жанры татар музыкасының төп үсеш юлларыннан читтә була. Оештыру эшендә һәм ижади кыенлыкларга карамастан, студия белгечләренә проф. эзерлеге, милли муз. театрының төп репертуарын булдыру мәсьәләләрен хәл итүгә ирешә. Студияне тәмамлаучылар берничә дистә еллар давамында Татар опера һәм балет театры труппасының ижади активнигезен тәшкит ителәр, бу аның сәхнәсендә рус, Көнбатыш Европа классик һәм милли репертуарының төп әсәрләре буенча спектакльләргә кую мөмкинлеге бирә. Студия эшенә жәлеп ителгән күпчелек ижат эшлекчеләре — И.Әхәдиев, Ж.Садриҗиһанов, Х.Фазлуллин һ.б. композитор һәм башкаручы булып танылулары өстенә музыка белеме бирү өлкәсендә Татарстанның әйдәп баручы белгечләре дә булып житешәләр. Студия, уку-ижат оешмасы буларак, респ-када төрле дәрәҗәдәге проф. музыка белеме бирү системасының үсеш юлында мөһим этапны билгелә. Аның эшчәнлегенә нәтижәләреннән чыгып, Казанда консерватория ачу ихтыяжы килеп туа, ул 1945 тә гамәлгә ашырыла.

Әд. Н и г м е д з я н о в М.Н. Музыкальный Татарстан. К., 1970; И с а н б е т Ю.Н. Муса Джалиль и татарская музыка. К., 1977; С а л и т о в а Ф.Ш. Татарская оперная студия при Московской консерватории как начальный этап формирования системы высшего музыкального образования Татарстана // Музыка и педагогика: проблемы профессиональной подготовки педагога-музыканта. К., 2007. Вып. 4; С а л и х о в а Л.И. Татарская оперная студия при Московской государственной консерватории (1934–1938 гг.): проблемы организации и функционирования // Искусство и образование. 2008. № 5.

Ф.Ш. Салитова.

**ТАТАР ОПЕРА ҺӘМ БАЛЕТ ТЕАТРЫ** (М.Жәлил исем. Татар дәүләт опера һәм балет акад. театры). 1938 елдан Татар дәүләт опера театры, 1941 дән опера һәм балет театры, 1956 дан М.Жәлил исемен йөртә, 1988 дән акад. театры. Театр ачылу турында карар 1933 нең 4 ноябрәндә ТАССР ХКС тарафыннан кабул ителә; 1939 ның 17 июнендә Н.Жиһанов әсәре буенча «Качкын» операсы премьерасы б-н ачыла; беренче балет спектакле («Файдасыз саклык» — «Тщетная предосторожность», П.Гертель) 1939 ның 9 сентябрәндә күрсәтелә. 16 ел давамында спектакльләр Казан Зур драма театры һәм Татар акад. театры сахналарында бара, 1956 дан үз бинасында куела башлый. Аның сәхнәсендә куелган беренче спектакль — Н.Жиһановның «Алтынчәч» операсы. Театр *Казанда опера сезоннары* (1874 төн) традицияләрен давам итә. Труппаның беренче составында *Татар опера студиясен* тәмамлаган З.Байрашева, Г.Кайбицкая, А.Измайлова, С.Садыйкова, М.Булатова, Х.Зәбирова, М.Рахманкулова, Ф.Насретдинов, Н.Даутов, У.Әлмиев, Л.Мавев, Л.С.Верниковский, М.Булат-Родионов һ.б. була. Алар — театрда куелган спектакльләрдә төп партияләрен беренче булып башкаручылар. Шул ук вакытта балет труппасы да формалаша башлый (А.Ф.Гацулина, Г.Ш.Әхтәмов, В.П.Романюк, Л.А.Жуков һ.б.). Баштагы чорда театрының сәнгать житәкчелеге дирижёрлар И.Әхәдиев, С.С.Бергольц, Ж.Садриҗиһанов, Х.Фазлуллин, реж. Ф.Н.Каверин, балетмейстерлар Г.Таһиров, Ф.Гаскәров, рәссам П.Т.Сперанский, хормейстер П.Федотов тарафыннан тормышка ашырыла. Спектакльләренә шу. Татар акад. театры режиссёрлары Ш.Сарымсаков, С.Вәлиев-Сульва да куя. Театр Татарстанның милли опера һәм балет сәнгате үсешенә үз эшчәнлеген беренче унвәлыгында аеруча зур өлеш кертә («Ирек», «Алтынчәч» (Н.Жиһанов; 1940, 1941), «Галиябану» (М.Мозафаров; 1940) опералары, «Шүрәле» (Ф.Яруллин; 1945) балеты, «Башмагым» (Ж.Фәйзи; 1942) муз. комедиясе, «Түлкә» операсы, «Зөһрә» балеты (Н.Жиһанов; 1945, 1946). Бер үк вакытта төп классик Европа һәм рус опера һәм балет репертуарын да («Риголетто», «Травиата», Дж. Верди, «Фауст», Ш.Гуно, «Чио-Чио-сан», Дж. Пуччини; «Евгений Онегин», «Аккош күле» («Лебединое озеро»), П.Чайковский; «Жизель», А.Адан; «Копеллия», Л.Делиб һ.б.) үзләштерү бара.

1950–60 елларда әйдәп баручы опера солистлары — З.Хисмәтуллина, В.Шәрипова, Р.Билалова, Г.Сәйфуллина, Б.А.Аполлонов, А.Аббасов, В.Н.Жарков, И.Ишбуләков, В.Т.Степанов; балет артистлары — Н.Юлтыева, Р.Садыйков, Г.С.Калашникова, Ә.Нарыйков, Р.Новицкая, Р.Ибәтүллин һ.б. Бу чорда Н.Жиһановның «Жәлил» операсын кую (1957) аеруча зур әһәмияткә ия була, башка татар композиторларының әсәрләре дә куела: «Самат», «Дим буенда» (Х.Вәлиуллин), «Намус» (Н.Жиһанов), «Ташпырылман хатлар» (Ж.Фәйзи) опералары; «Раушан» (З.Хәбибуллин; балалар өчен), «Тау әкият» («Горная быль», А.С.Ключарёв),

«Алтын тарак» (Ә.Бакиров), «Кисекбаш» (Р.Гобәйдуллин) балетлары. Көнбатыш Европа һәм рус классик репертуары спектакльләре дә гамәлгә ашырыла: «Трубадур», «Аида» (Дж. Верди), «Пики дамасы» («Пиковая дама»), «Мазепа», «Чародейка» (П.Чайковский), «Борис Годунов» (М.Мусоргский) опералары, сирәк башкарыла торган «Джоконда» (А.Понкбелли), «Леньяно янындагы сугыш» («Битва при Леньяно», Дж.Верди); хәзерге заман композиторларының әсәрләре — «Яшен сукмагы буйлап» («Тропоею грома», К.Караев) балеты, «Катерина Измаилова» (Дм.Шостакович) операсы (1965). Театр репертуарында оперетталар һәм муз. комедияләр аерым урын алып тора. Бу чорда театрының сәнгать житәкчелеген дирижёрлар И.Ә.Шерман, К.К.Тихонов, реж. Н.Даутов (бер үк вакытта төп опера партияләрен башкаручы), балетм. Л.Бордзиловская, рәссам Ә.Нагаев тәшкит итә.

1960–70 елларда театрда буыннар алмашы, сәнгать житәкчелегенә (дирижёрлар Ф.Мансуров, В.М.Васильев, Я.Вошак, Ю.Кочнев, И.Лапиниш, В.Куценко; балетмейстерлар Н.Юлтыева, Д.Арипова, Л.Исмакова; реж. И.Г.Мәжитов һ.б., рәссам А.Б.Кноблук) еш алышынып торы күзәтелә. Алдагы



М. Жәлил исем. Татар опера һәм балет театры.

елларда да театрда уңышлы эшләүче жырчылар килә: Ю.В.Борисенко, Ю.Галевинский, С.Рәинбәков, Р.Мифтахова, Л.Г.Башкирова, З.Сәнгатуллина, К.Румянцова, Ә.Заһидуллина, А.С.Фәдеева, Р.Дәминов, Ә.Г.Трескин; балет артистлары И.Хәкимова, С.Хантимерова, Л.Хуторова, К.Гайнуллин, Н.Сәрвәров, В.Бортыков, В.Яковлев һ.б. Куелган спектакльләре арасында «Дон Жуан» (В.А.Моцарт), балалар өчен «Мәкерле пәси» (Л.Хайретдинова) операсы, «Су анасы» (Ә.Бакиров), «Ике легенда» (Н.Жиһанов), балалар өчен «Сихерләнгән малай» («Заколдованный мальчик», З.Хәбибуллин) балетлары бар.

1975 төн театр тарихында башкаручыларның индивидуаль үзгәчлекләрен үстерергә омтылган баш режиссёр, мәшһүр театр һәм музыка эшлекчеләре Н.Даутов дәверә башлана. Бу чорда З.Сәнгатуллина, Х.Бигичев, С.Рәинбәков, Р.Сәхәбиев, Г.Казанцева, Г.Ластовка, М.Якупов, К.Хәйретдинова, В.Ганиева, Р.Үзбәкова, Н.Путилин, А.С.Фәдеева, К.Румянцова һ.б. бертокм опера сәхнәсе осталары ижади үсешкә ирешә. Н.Даутов куйган спектакльләр гадәти булмаулары, күп



М. Жәлил исем. Татар опера һәм балет театры спектакльләреннән күренешләр: 1. «Качкын», Н. Жиһанов. 1939; 2. «Шүрәле», Ф. Яруллин. 1945; 3. «Алтынчәч», Н. Жиһанов. 1957; 4. «Пики дамасы», П. Чайковский. 1960; 5. «Башмагым», Ж. Фәйзи. 1967; 6. «Отелло», Дж. Верди. 1988; 7. «Аида», Дж. Верди. 2000; 8. «Шүрәле» балетыннан күренеш, Ф. Яруллин. 2011; 9. «Алтын Урда» балетыннан күренеш. Р. Ахиярова. 2013.

очракта сәнгатьчә чишелештә яңалык алып килүләре б-н аерылып тора: «Севи́лья чәчтарашы» («Севильский цирюльник», Дж. Россини), «Травиата» (Дж. Верди), «Кармен» (Ж. Бизе), «Фауст» (Ш. Гуно), «Богема» (Дж. Пуччини). Бу елларда татар композиторларының яңа опералары куела: «Жиһангир» (Р. Гобәйдуллин), «Кара йөзләр» (Б. Мөлеков).

1980 елларда театрың (сәнгать житәкчелегендә классик әсәрләрен үзгәртә аңлатырга омтылган реж. В. Раку; хормейстерлар Н. Жүрәева, И. Рәхимуллин; балетм. Л. Таубе; рәссам В. Немков) аеруча күренекле спектакльләре арасында «Риголетто», «Отелло» (Дж. Верди), «Очучы голландец» («Летучий голландец», Р. Вагнер), «Кар кызы» («Снегурочка», Н. Римский-Корсаков), «Ерактагы кәккүк авазы» (Р. Кәлимуллин) опералары аерым игътибарга лаек. Е. Михайлова, З. Хәйретдинов, балет артистлары Н. Мәһдиева, З. Хәмдиева, Л. Мөхәмәтгалыева, Е. Щеглова, Р. Әбүлханов, И. Жуков һ.б. солист буларак ачылар.

1980 еллар ахырынан директор Р. Мөхәмәтжанов театрың сәнгать-адм. төзелешенә үзгәртешләр кертә башлый. Ул, репертуарлы театр үзгәртешләрен өлешчә саклап калган хәлдә, контракт төзеп эшләү системасын кулайрак күрә, ягъни спектакльләрдә катнашу өчен танылган башкаручылар, режиссёрлар, хореографлар, сценографларны чакыра, традицион сәнгать житәкчелеген тәшкил иткән вазифалардан баш тартып (баш дирижёр Р. Салаватовтан кала), опера (Г. Хәйбуллина, 2010 га кадәр) һәм балет (В. Яковлев) буенча аерым сәнгать житәкчелеге вазифаларын булдыра. 1990 еллардан репертуар саясәтендә театр житәкчелеге антология принцибына таяна. Театр коллективының сәнгатьи мөмкинлекләр диапазоны киң: «зур опера» һәм «зур балет» стилендә эшләнган акад. пландагы спектакльләрдән алып, автор житәкчелегендәге яки чорның мәшһүр дирижёрлары, режиссёрлары, сценографлары, хореографлары ижат иткән тәҗрибә характерындагы спектакльләргә кадәр куела. Төп классик опера һәм балет спектакльләре күр-

сәтелә, хәзерге заман авторларының, ш.и. Татарстан композиторларының әсәрләре дә сәхнәләштерелә. Театр илебезнең һәм чит илләренә атаклы театрларында куелган танылган спектакльләренә турыдан-туры гәүдәләндерү б-н бергә дөнья театр һәм музыка сәнгатье үсешенә иң актуаль тенденцияләрен чагылдыручы төрләрдән-төрлө сәнгатьчә чишелешләрдән дә актив файдалана. Моңа театрыңның техник яктан жиһазланшышы шактый киңәю дә булышлык итә. 1991 дән барлык спектакльләрдә оригинал телдә башкарыла. Төрле илләрдән (Италия, Нидерландия, Бөекбритания, Һиндстан, Канада, Көнъяк Африка Респ.-касы һ.б.) килгән сәхнәгә куючы төркемнәр б-н уртақ ижат проектлары гамәлгә ашырыла. Спектакльләре арасында «Фигароның өйләнүе» («Свадьба Фигаро»), «Тылысмы флейта» («Волшебная флейта»), «Дон Жуан» (өчсә дә — В. А. Моцарт), «Лючия ди Ламмермур» (Г. Доницетти), «Трубадур», «Фальстаф» (Дж. Верди), «Эңке эзләнүчеләр» («Искатели жемчуга», Ж. Бизе), «Борис Годунов» (М. Мусоргский); Татарстан компози-



торларының әсәрләре — «Йосыф кыйссасы» балеты (Л.Любовский; РФнең Дәүләт бүлгә, 2006), «Шагыйрь мәхәббәте» операсы (Р.Ахиярова; ТРның Г.Тукай исем. Дәүләт бүлгә, 2008; төп партияне башкарган Ә.Агади — «Иң яхшы ир-ат роле» номинациясендә РФнең «Алтын битлек» милли театраль бүлгә лауреаты, 2008) һ.б. бар.

1990 еллардан театрның чит илләргә даими гастрольләре башлана (Бельгия, Бөекбритания, Германия, Австрия, Дания, Швеция, Швейцария, Нидерландия, Португалия, Дания, Франция һ.б. илләрдә ел саен 100 дән артык спектакль күрсәтә); 1982 дән ел саен илебез һәм чит илләрдән күлләгән опера һәм балет йолдызлары катнашында *Шалытин Ф.И. исемдәге опера фестивале* (1991 дән халыкара), 1987 дән *Нуриев Р. исемдәге классик балет фестивале* (1992 дән халыкара, 1993 тән Р.Нуриев исемдә) уздыра. Театр — Татарстанның дөнья, Россия, татар театр һәм музыка сәнгате пропагандалаучы гаять аһамиятле муз. культура үзәкләренә берсе. «Алтын Урда» спектакле өчен театрының ижат төркеме: Р.С.Мөхәммәтҗанов, Г.А.Ковтун, К.А.Андреева, М.И.Тимаев ТРның Г.Тукай исем. Дәүләт бүлгә б-н бүләкләнәләр (2015). Театр ТР Мәдәният министрлыгының «Тантана» бүлгә лауреаты (2016).

Театр бинасы 1936 да арх. Н.П.Скворцов проекты буенча төзелә башлый. 1948 да арх. И.Г.Гайнетдинов бинаның фасад һәм интерьерларына, антик бизек һәм татар халкының гамәли бизелеш сәнгате элементларын берләштереп, совет неоклассицизмы стилендә үзгәртешләр кертә. Ян-яктагы ярымтүгәрәк фасадларда А.С.Пушкин (скульп. Н.К.Вентцель) һәм Г.Тукай (скульп. Е.И.Шулик) һэйкәлләре урнаштырыла. Театр интерьерларының бизәү эшендә скульп. В.В.Ламмерт һәм рәссам Ч.Г.Әхмәров катнаша. 1996 дан театрда төзәтү эшләре алып барыла, 2003 тә реконструкциягә ябыла, ул 2005 тә тәмамлана. Бинаны реконструкциялау проектының баш архитекторы — А.-Р.Ш.Дустиев.

Бина эчен бизәгәндә бетон, гипс гранит һәм мәрмәр б-н алыштырыла, имән паркет жәелә. Заллар аксыл-алтынсу төстә. Баскыч мөйданчыклары көзгеләр б-н бизәлә. Вақытлар үтү б-н, жуелган детальләр һәм сылап асалган калку бизәкләр тергезелә. Залның сыйдырышлылығы 1300 урыннан 950 урынга кала, идәннен авышлыгын үзгәртү хисабына күрү мөмкинлеге яхшыра. Зал үзгәртеп эшләнгән оркестр чокыры, заманча яктырту чаралары һәм акустик техника б-н жиһазландырыла.

Әд.: Татарский государственный театр оперы и балета им. М.Джалиля. К., 1957; Г и р ш м а н Я.М. Пути развития татарской советской музыки // Музыкальная культура Советской Татарии. М., 1959; Ш у м с к а я Н. Татарскому оперному театру 20 лет // Советская музыка. 1959. № 10; Татарский академический театр оперы и балета им. М.Джалиля. К., 1994. *Ф.Ш.Салимова.*

**ТАТАР ПЕН-УЗӘГӘ**, ТР язучыларының ижтимагый оешмасы. 1995 елда оеша. 1996 дан Халыкара Пен-клуб әгъзасы (Р.Е.Н., ингл. кыскартылган, poets — шагыйрьләр, essayists — очеркистлар, novelists — романистлар, 1921 дә төзелә). Аның хартиясенә

буйсына, лингвистика һәм әдәби тәржемә ком-тларының эшчәнлегендә актив катнаша. Ел саен уздырыла торган бөтендөнья язучылар конгрессларында, төрле халыкара һәм региональ әдәбиятчылар форумнарында, хокук яклауга юнәлдерелгән акцияләрдә катнаша. Татар әдәбиятының инглиз телендә бастырып чыгара. 2014 тә 30 әгъзасы бар. Президентлары — Т.Г.Миңнуллин (1995–2010), Р.И.Вәлиев (2010 нан).

**ТАТАР ПОЭЗИЯСЕ.** Татар әдәбиятында поэзия — фикер, хисләре чагылдыруның иң борынгы төре. Элек-электән халыкта шигъри формада лирик һәм йола жырлары туа. Алар авторның индивидуальлеген чагылдырган проф. поэзия үсеше өчен нигез булып торалар. Төрки телле язма әдәбиятларның беренче үрнәкләре булып *орхон-енисей язмалары* (7–8 йөзләр) санала. 11 йөздә *Баласагуиниң «Котадгу белег»* поэмасы — гомумтөрки мөселман әдәбияты ядкәре языла. Урга гасыр төрки-татар әдәбиятында аеруча киң таралган әсәрләрдән Кол Галинең *«Кыйссалар Йосыф»* поэмасы (1236) була. Анда заманның әхлакый һәм фәлсәфи мәсьәләләре күтәрелә, гомумкешелек кыйммәтләре раслана. Алтын Урда чоры бер төркем талантлы шагыйрьләр үстәрә: Мәхмүд Болгарлы («Нәһ-жел-фәрадис»), Сәйф Сараи («Китабе Гөлестан бит-төрки»), Харәми («Мөхәббәтнамә»). Казан ханлыгы чорында татар әдәбияты тарихына «Төхфәи мәрдан», «Нуры содур» кебек дидактик поэмалар авторы Мөхәммәдъяр, фәлсәфи-әхлакый эчтәлекле лирик шигърьләре, афористик *хикмәтләре* б-н шагыйрьләр Өмми Камал, Кол Шәриф килеп керәләр. Казан ханлыгы яуланганнан соң (1552), 18 йөзнен уртасына кадәр татар әдәбияты торгычлык чоры кичерә. Ул 17 йөзнен 2 нче яртысынан Мәүлә Колый һәм Габди ижатларында үсә башлый. Әсәрләрендә алар дини-дидактик сюжетларга, Шәрәк әдәбиятының эстетика принципнарына һәм жанрларына таянып ижат итәләр. 18 йөз — 19 йөзнен 1 нче яртысы шагыйрьләре Ә.Каргалый, Ш.Зәки, Һ.Салихов, шагыйрь һәм галим Г.Утыз Имяни, Аллаһка мөрәжәгать итеп, дөнъяның фанилыгына, кеше язмышының фажиғалегенә зарланып, күбесенчә романтик мотивларны үстерәләр. Суфи шагыйрьләр (к. *Суфичылык әдәбияты*) жирдәге торышны яктылык һәм тереклек чыганагы Аллаһ тарафыннан жиберелгән язмыш дини кабул итәләр. Алар шигъриятенә асылы — Аллаһны интуитив рәвшәт танып белү, аның б-н мистик бөйләнешкә керү. 19 йөздә Т.п. әкренләп дини-дидактик поэтикадан арына, үз чорының проблемаларына, кешенә эчке дөнъясын ачуга мөрәжәгать итә башлый. Мондый борылыш Г.Чокрый, Я.Емельянов, Г.Кандалый исемнәре б-н байла. Г.Кандалый поэзиясе дөнъяны шатлыкларны сурәтләве, интим кичерешләрнең көчле чагылышы, халык теленә, ижатына таянуы б-н аерылып тора. Аның «Сәхипҗамал», «Фөрхи», «Мөгъшукнамә» поэмалары мөхәббәт сагышын дөнъяви-реалистик буяуларда чагылдыра. Кандалыйның мөхәббәт лирикасы — татар мөгърифәтчелек романтизмының югары нок-

тасы. 19 йөзнен 2 нче яртысы Т.п. жанрлар төрлеләге б-н үзгәчлекле (*газәл, робағый, фәрди, хикмәт, мәдхия, мәрсия* һ.б.). Бу чорның күренекле вәкилләреннән берсе — Акмулла — байлар, муллаларның әхлакый азгынылыгын, һ.б. кимчеләкләренә фаш итүче лирик сатира-экспромтлар авторы.

20 йөз башында Т.п., алдыңгы әдәбиятлар б-н араны кыскартып, тизләтелгән үсеш кичерә. Бу процесста төп ролен Яңа дөвәр татар реалистик поэзиясенә нигез салучы Г.Тукай уйный. Бу елларда Т.п.ндә Дәрдемәнд, М.Гафури, С.Рәмиев, Ш.Бабич һ.б. исемнәре таныла. Татар әдәбияты төрле стилистик үзгәртүләр, торышны чын реалистик тасвирларга омтылу б-н характерланган «алтын дөвәр»гә аяк баса.

1917 елгы Окт. рев-циясен татар шагыйрьләре төрлечә кабул итә: берәүләре, аеруча яшь буын вәкилләре (Ф.Бурнаш, Ш.Фидан, И.Йосфи, К.Нәжми, Г.Кутуй һ.б.), рев-ция һәм сугышларны жәмгыять торышын яңарту ысулы буларак кабул итеп, ижади күтәрелеш кичерәләр; 20 йөз башында әдәбиятка килгән шагыйрьләр (Дәрдемәнд, С.Сүнчәләй, Н.Думава һ.б.) — илдәге хәлне үткән-нәрнең мәңгелек кыйммәтләре жимерелү буларак, ә кайберләре фажиға итеп кабул итәләр. Бу чорда әдәбиятка киләчәктә татар әдәбиятының горурыгы булып китчәк талантлы яшьләр килеп кушыла (Һ.Такташ, Х.Туфан, С.Баттал, М.Жәлил, Ш.Маннур һ.б.). Т.п.ндә аеруча ода, гимн, марш, *баллада* жанрлары киң таныла. Чор фәлсәфәсен, кешенә рухи дөнъясын ачуда Т.п. яңа үрләр алулы (Һ.Такташ, «Жир уллары трагедиясе», «Алсу», «Мокамай»; Х.Туфан, «Урал эскизлары», «Бибиелвәр» һ.б.).

1930 елларда Т.п. авыр чор кичерә. Әдәбиятта коммунистик идеология диктаты, соц. реализм ысулы урнаштыру поэзиянең сәнгати мөмкинлекләренә ярлылануына китерә. Әдәбияттан сатира, фантастика, чынбарлыкка тәнкыйди мөнәсәбәт юкка чыга, халык жырлары, вакыйгалы-эпик поэма жанрлары киң тарала. Популярь пейзаж лирикасы тирән идея-эмоциональ, лирик эчке мәгънә ала (Ә.Фәйзи, Ш.Маннур, М.Жәлил). Сталинизм елларында татар әдәбияты югалтуларга дучар ителә: Х.Туфан, Г.Мөхәммәтшин, Ф.Бурнаш, Ф.Кәрим һ.б. репрессияләнгән.

Бөек Ватан сугышы яңа сынаулар алып килә; татар әдәбиятының күп кенә вәкилләре, ш.и. М.Жәлил, Ф.Кәрим, Г.Кутуй, А.Алиш һ.б. һәлак була. Агитацион характердагы сугыш еллары Т.п. героик-романтик юнәлештә дә үсә (Ф.Кәримнең «Гөлсем», «Идел егете», «Үлем уены», «Партизан хатыны» поэмалары, С.Хәким, Н.Арсланов, Г.Хуҗи шигърьләре һ.б.).

Сугыштан соңгы елларда янә сүз иргенчикләү, торыш чынбарлыгыннан читкә китү күзгәтелә башлый. Поэзиядә юлбашчылары һәм илдәге «бәхетле» торышны мактаган, «шомартылган» шигърьләр күбәя. М.Жәлилнен фашист зинданында язылган «Моабит дөфтәлләре»ндәге, Х.Туфанның Сталин лагерларында, сөргендә язылган шигърьләре Т.п.нә идея-эстетик яктан яңа сулыш

алып килә. Аларның гражданлык пафосы, лирик ихласлыгы, югары сәнгать дәрәжәсе 20 йөзгә 2 нче яртысы Т.п.нең характерын билгели.

1960 елларда, «Хрущёв жөнәлгә» чорында, әчкерсез лиризм б-н сугарылган шигърият б-н поэзиягә яна, талантлы каләм осталары, укучы б-н иркен телдә сөйләшүче буын килә. Т.п.нең тематика, жанр диапазонының баюуы, лирик башлангычның көчәюе Г.Афзал, Ә.Баян, С.Сөләйманов, Ш.Анак, И.Юзеев, Ә.Рәшит, Роберт Әхмәтжанов, ш.у. яшьрәк буын вәкилләре: Р.Фәйзуллин, Р.Харис, Гәрәй Рәхим, Р.Мингалим, Р.Гатауллин, К.Сибгатуллин, Б.Сөләйманов, Ф.Яруллин, соңрак — тагын ун елдан — М.Әгъләмов, Зөлфәт, Разил Вәлиев, М.Галиев, З.Мансуров, Х.Әюпов, Р.Миңнуллин, Р.Низамиев, М.Мирза һ.б.ның исемнәре б-н бәйлә.

20 йөзгә 2 нче яртысы Т.п.нең шәхеснең кабатланмаслыгын раслау, хисилекнең гражданлык пафосы б-н үрелеп баруы, жанр төгәлләгә, ижек кыскалыгы һәм фикер ачыклығы хас. 1920–40 та әдәбиятка килгән сүз осталары икенче яшьлекләрен кичерәләр: Х.Туфан, С.Хәким, С.Кудаш, С.Баттал, Н.Арсланов, Ш.Маннур нечкә лиризм б-н халык тормышының тиран катламын, милли колоритын, замандашларының рухи дөньясын ачалар. Ш.Галиев, Р.Миңнуллин, Р.Корбан һ.б.ның ижатларында балалар шигърияте үсүен дәвам итә. Жыр жанрының поэтик үзенчәлекләре М.Ногман, Г.Зәйнашева, М.Шиханов, Ш.Жигангировалар ижатында ачыла. Халык ижаты байлыктарын, Г.Тукай традицияләрен яна шартларда үстерүгә омтылу яна көч б-н күтәрелә. Ф.Гыйззәтуллина, Л.Шагыйрьжан, Ә.Шәрифүллина, Б.Рәхимова, К.Булатова, Н.Измайлова, А.Юнысова, Р.Харрасова, Ф.Гарханова, Ф.Солтан һ.б. шигърияттебезне төрле юнәлешләрдә үстерәләр. 20 йөз ахыры — 21 йөз башында шагыйрьләрен милли мәсьәләләргә, халыкның менталитетын, үзенчәлеген, туган телен саклауга игътибары көчәйгән (Рәшит Әхмәтжанов, И.Гыйләжөв, А.Хәлим, Ә.Гадел, Ж.Сөләйманов, Н.Сафина, Г.Моратов, Р.Зәйдүлла, Н.Акмал, Л.Янсуар, Р.Мөхәммәтшин).

Бүгенге Т.п.нең әчтәлек байлыгы, жанр һәм стильләрен төрлеләгә, югары сәнгатьлелек хас.

Әд.: Татар әдәбияты тарихы: 6 томда. К., 1984–2001; Татар поэзиясе антологиясе: 2 томда. К., 1992; Әдипләребез: Биобиблиогр. белешмәлек: 2 томда. К., 2009. Т. 1–2. Т.Н.Галиуллин.

**ТАТАР ПРОЗАСЫ.** Фольклордагы һәм урта гасырлар әдәбиятындагы *дастан* һәм *кыйсса* жанрларынан үсеп чыга. Т.п.ның формалашуы өчен автор б-н геройның аерымлануы шарт. Кол Галиннең «Кыйссаи Йосыф», Котбның «Хөсрәү вә Ширин» һ.б. поэмаларда автор һәм геройның төрле кыйммәтләр дөньясына каравы (герой «абсолют үткәндә»), данлау интонациясен эпик объективлык б-н кушу, тасвирлауның жентеклеләгә эпик стиль сыйфатлары булып китә. Урта гасырлар кануны циклләрендә башка эпик жанрлар да яши: намаз, рисалә, хикәйәт, китаб. Төрки-татар әдәбиятында поэзия б-н проза аралаштырылган кысалы кыйсса киң тара-

ла: Рабгузинның «Кыйссасел-әнбия», Мөхмүд Болгаринның «Нәһжел-фәрәдис», Сәйф Саранинның «Китабе Гөлестан бит-төрки» һ.б. әсәрләр. Шәрәк мавыктыргыч әдәбиятының бер төре — дастаннар — 1820 еллардан алып 20 йөз башына кадәр кабат активлаша. Хикәйәт, әкият, поэмаларда әкияти-фантастик мотивлар нәсыйхәт б-н үрелеп китә, герой үзенең эпик-героик статусын югалта, сюжет киная чарасы булып хезмәт итә башлый.

Яна, реалистик Т.п.ның, аның төп жанрлары роман, повестының формалашуы 19 йөзгә 2 нче яртысына — татар мәгърифәтчелек әдәбиятының чөчәк аткан чагына туры килә. М.Акьегетнең «Хисаметдин менла» исемле беренче татар романында ижтимагый фәйдәләр эшчәнлекнең, халыкны уку-агартуның, хатын-кыз эмансипациясе мәсьәләләрен хал итүнең кирәклеге раслана. З.Бигиевнең «Өлүф, яки Гүзәл кыз Хәдичә» романында беренче планга социаль мотив — акча мәсьәләсе чыга. Т.п.нда мөһим рольне юльязмалар уйный. Аларда авторларның мәгърифәтчел карашлары аеруча ачык чагыла, наданлык һәм артта калганлыкны, искергән уку системасын, хатын-кызның жәмгыятьгә изелгән хәлен тәнкыйтьләү өстенлек итә, милләтне уку-агартуға, аны Европа цивилизациясә дәрәжәсенә күтәрүгә, Европа мәдәнияте казанышларын үзләштерүгә өндүрә яңгырый. Бу идеяләр Р.Фәхретдин, Ф.Кәрим, Г.Исхакый, Г.Чыгтай, З.Һәди, Ш.Мөхәммәдов кебек мәгърифәтчә язучылар ижатында чагылыш таба. Бер яктан, Т.п. татар жәмгыятегәң көндәлек тормышына акынлаша, икенче яктан, эстетик юнәлешен үзгәртә башлый. Үзенең фантастик-публицистик формасы, уен элементлары, символлары б-н Г.Исхакыйның «Ике йөз елдан соң инкыйраз» повесте шартлы-метафорик проза үрнәгә булып, социомәдәни әһәмияткә ия гуманистлар үзгәртүгә ясарга мөмкинлек бирә. Анда татар ияшәшен төп проблемасы — милләт язмышы мәсьәләсә күтәрелә. Идея-эстетик борылыш билгеләре күзәтелгән беренче әсәрләр арасында Г.Исхакыйның «Теләнчә кыз» романын, «Тормышы бу?» повестен, Ф.Әмирханнның «Гарәфә көн төшемдә», «Картайдым», Ш.Камалның «Уяну» хикәяләрен атап булып иде. Аларда аермачык рәвештә яна эстетик юнәлешкә — психологизмга йөз тоттыла. Матурлык, идеал, тормышта үз урынын (Ф.Әмирханнның «Ургалыкта», Г.Ибраһимовның «Яшь йөрәкләр» романнары), бәхет (Ш.Камалның «Авыл могаллиме» хикәясе, «Акчарлаклар» повесте) эзләүче милли зыялылар вәкилләре; тамак хакына ил гизгән сезонлы эшчеләр (Ш.Камалның «Ата», «Козгыннар оясында» хикәяләре) геройларның катлаулы кичерешләрен тасвирлау вакытында фон хезмәтен үти. Г.Ибраһимов («Карт ялчы», «Көтүчеләр» хикәяләре), М.Гафури («Ярлылар, яки Өйдәш хатын») ижатында социаль мотивлар, идеаль гармониягә гади кеше образын сурәтләү телгә көчле. Азатлыкка омтылган хатын-кыз язмышы үзәк темаларның берсен били (Г.Исхакыйның «Теләнчә кыз» романы, Ф.Әмирханнның «Хәят» повесте һ.б.). Мифлаштыру 20 йөз башы ро-

мантик Т.п.ның төп сыйфатларынан берсенә әйләнә (М.Гафуриның «Болгар кызы Айсылу», «Хан кызы Алтынчәч»; Н.Думавинның «Болгар кызы Тойгы туташ»; Ф.Әмирханнның «Халык кызлары»; Ш.Әхмәдиевнең «Хан кызы» һ.б.). Этнографик мотивлар, милли менталитетны үзәккә куя Г.Исхакый әсәрләренә хас («Мулла бабай» романы, «Остазлик» повесте). Романтик прозаның зур формаларына (Г.Ибраһимовның «Яшь йөрәкләр», «Безне көннәр» романнары) тормыш-чынбарлык тудырган драматик кичерешләр үтәп кәра, алар психоанализ тиерәнлегә б-н аерыла. 20 йөз башы татар әдәбиятында модернизм мөстәһкәм юнәлеш булып формалашып житми, эмма импрессионистик (Ф.Фәйзиннең «Көймәдә», Г.Исхакыйның «Бер манзара», Ф.Әмирханнның «Яз исерекләндә» хикәяләре) һәм экзистенциаль (Ф.Әмирханнның «Бер хәрәбәдә», М.Хәнәфиннең «Бер гөл бакчасында», «Сөю — жәлләд», Н.Гасрийның «Мазарстанда» хикәяләрендә) юнәлештә әсәрләр авангард алымнар һәм сәнгать чаралары б-н әдәбиятны багаталар.

1920–50 еллар Т.п.сы саяси һәм идеологик факторлар басымы астында була, совет чорындагы ижтимагый-саяси процесслар б-н тәңгәл үсә. Г.Ибраһимовның «Адәмнәр», К.Нәжминнең «Тукран даласы» повестеларында 1921 елгы ачыкны тасвирлау әдәбиятта публицистиклык һәм натурализмның көчәюен күрсәтә. Окт. рев-циясен, Гражданнар сугышын сәнгати шәрәхләү Ш.Усманов («Ил кызы», «Краском мәхәббәте»), А.Шамов («Рәүфә», «Днепр буенда») ижатларында героик хикәя жанрын жанландырып жиберә. Аларда шөхеснең массалар эчендә эреп югалуы лирик планда тулыландырылып, турдан-туры автор позициясен чагылдыра. Романнар, беренче чиратта, традицияләр жиерелгән, яңа ижтимагый аң формалашкан чорны эстетик яктан аңлату максатына жавап бирә (Г.Ибраһимовның «Тирән тамырлар» романы). Зур эпик формадагы әсәрләр тарихи схемага (М.Гәләүнен «Болганчык еллар», «Мөһажирләр», Г.Ибраһимовның «Казакь кызы» романнары) яки гаилә хроникасына (Г.Ибраһимовның «Татар хатыны ниләр күрми», М.Гафуриның «Кара йөзләр» повестелары) якыная. Кешенең яңа дөньядагы урынын яңача тасвирлау ихтыяжы прозаикларның шөхес язмышын эпохаль вакыйгалар янәшәсенә куярга, еш кына рев-циягә кадәргә авылны кара буяулар б-н тасвирларга мәжбүр итә. Эпик жанрлар арасында иң алда повесть тора, аның игътибары күбесенчә героик-трагик һәм героик-романтик күренешләргә юнәтелә. 1920 еллар уртасынан формалаша башлаган соц. реализм эстетикасы язучыларга карата аерым бер таләпләр (поэтиканың тормышка якынайтулуы, характерларның социаль-саяси сәбәпләр тәэсирендә үзгәрүе, персонажлар системасында конкрет амплуалар һ.б.) куя б-н генә чикләнми, кулайрак дип табылган темаларны да билгели. Шуңа да 1930 елларда реализм күмәкләштерүгә (Ш.Камалның «Матур туганда» романы, М.Әмирнең «Агыйдел» повесте), Гражданнар сугышына (Г.Бәшировның «Сиваш»,

А.Шамовның «Госпитальда» повестьлары) багышланган әсәрләрдә раслана. Хәтта яңа кеше романстик буларак тасвирлаганда да мондый күрсәтмә һәм клишеләр үзләрен нык сиздерә (Г.Кутуйның «Ташпырылмаган хатлар» повесте). Бу еллар прозасында өлкән буын язучыларның рев-циягә кадәрге символизм казанышларын торгызу, форма өлкәсендә авангард эзләнүләргә, символлар теленә, импрессионистик буяуларга мөрәжәгать итү омтылышы сизелә (Ф.Әмирханнның «Тәгъзия», «Беренче ашкыну» хикәяләре, Гади Рәхимнның «Идел» повесте). Т.п.сының гомуми фонында Ф.Әмирханнның яшәп килүче идеологияга каршы азылган «Шәфигуллагай» сатирик повесте аерылып тора. Анда революцион идеянең жимергеч көче, кеше аңына басым ясавы ышандырырлык итеп күрсәтелә.

Бөек Ватан сугышы елларында публицистик әсәрләр, ш.и. сугыш вакыйгаларына багышланган очерк һәм хикәяләр мөһим роль уйнап башлый, шул ук вакытта авторлар кеше эш-гамәлләренә психол. һәм социаль табигатен өйрәнүгә өстенлек бирәләр (И.Газинның «Алар өчәү иде» повесте, Г.Әпсәләмовның «Ил улы» хикәясе; Ә.Еникинның «Ана һәм кыз», «Бер генә сәгаткә» хикәяләре). Сугыш чоры вакыйгаларын героик-романтик күзлектән сурәтләү Ф.Кәримнның «Разведчик язмалары» һәм «Язгы төндә» повестьларында һ.б.да күзәтелә; аналитик һәм социол.-психол. повестьлар барлыкка килә (Ф.Хәснни «Йөзек кашы»). Кешенең рухи дөньясын романтик тасвирлауга омтылыш *нәсер* жанрының яңаруына китерә (Г.Кутуй, «Сагыну», «Без — сталинградчылар»).

1950 елларда Т.п.нда дәүләт идеологиясе б-н аваздаш героик-романтик юнәлеш өстенлек итә. Кеше масштаблы сәяси вакыйгаларда катнашучы буларак тасвирлана торган (И.Газин, А.Шамовның хикәя һәм повестьлары, Г.Әпсәләмовның «Ак чәчкәләр», «Алтын Йолдыз», «Газинур» романнары һ.б.) киң колачлы әсәрләр ижат ителә. Соцреализм роман жанрының тарихи-биографик һәм тарихи-революцион формалары тууга китерә (К.Нәжминның «Язгы жыллар», И.Газинның «Онытылмас еллар», Ә.Фәйзинның «Тукай» романнары). Аларда рев-ция һәм рев-циядән соңгы еллардагы чынбарлыкның әхлакый-психол. яклары яктыртыла. Сугыштан соңгы еллар романнарында хикәяләнүчән эпик колачы лирик башлангыч б-н үрелеп китә, әсәрләре лирик эпопеяга (Г.Бәшировның «Намусы», М.Әмирнның «Саф күңел») якынайта. Лирик юнәлеш, психологизмның, экзистенциаль башлангычның тирәнәюе шәхес психологиясен, кешенең дөньяга карашын чагылдыруны максат итеп куйган байтак прозаикларга хас (Ә.Еникинның «Саз чәчәге», «Рәшә», Ф.Хәснниң «Авыл өстендә йолдызлар» повестьлары).

1960—80 елларда ике тенденция: соцреализм принципларына таянган рәсми һәм күпгасырлык татар әдәбиятының эстетик кыйммәтләренә нигезләнган традицион-гуманистик тенденцияләр өстенлек итә. Сугыш хәрәкәтләрен тасвирлауда героик-романтик юнәлеш (Ш.Рәкыйповның «Кайдан син, Жан?»),

«Кипарислар жыры» повестьлары), психол. натурализм (Г.Әпсәләмовның «Мәңгелек кеше», Ш.Маннурның «Муса» романнары, Н.Дәүлинның «Яшәү белән үлем арасында», «Жимерелгән бастиян» повестьлары) мөмкинлекләрен файдалану сәбәплә, әсәрләр эмоциональ тәсирләрәк, аларда сугыш чорының көндәлек вакыйгаларын, анда гади катнашучыларны, чор таләпләреннән тыш, әхлакый-психол. яктан бәяләү омтылышы көчле (Х.Камаловның «Һәркемнен гомере бер генә», «Безне өйдә көтәләр», «Үлгәннән соң яздым» романнары һ.б.). Сугыш чорының «советча» яшәү рәвеше китереп чыгарган катлаулылыктарын яшермичә тасвирлаучы әсәрләр азыла (М.Юнысның «Биектә калу», Н.Фәттахның «Кырык дүртенче елның май аенда» повестьлары). Документаль проза актив үсә башлай, Ш.Рәкыйпов, Р.Мостафин, Ә.Маликов — шушы юнәлешнең вәкилләре. Совет армиясенә югалтулары, сирлеккә төшеш, сатлыкчан дип нахакка рәнжетелгән кешеләр язмышы хақындагы кырыс хақыкатые тасвирлаган очерк һәм хикәяләр, тыюларны жимереп, мемуар жанрын «уяттып жибәрә». Шул ук вакытта рухи ярлылык прозаикларны халык рухының чышмә башына китерә. Халык тормышындагы төп кыйммәтләренә барлауга йөз тоткан «авыл прозасы»ның тууы һәм киң таралуы шуның б-н аңлатыла (А.Гыйләжвенң «Язгы кәрваннар», Р.Төхфәтуллинның «Йолдызым» повестьлары). Халык яшәшән анализлау әдәбиятта милләт язмышы, туган жир проблемаларын алгы планга чыгара (Ә.Еникинның «Туган туфрак» хикәясе, Г.Бәшировның «Туган ягым — яшел бишек» повесте). Туган жиргә багышланган әсәрләрдә күбрәк урынны үткәнне сагыну хисе били, алгы планга шәхси кичерешләр һәм мөнәсәбәтләр чыга, кысалы кыйссалар композициясе файдаланыла (М.Мәһдиевнның «Бәхилләшү», «Торналар төшкән жирдә», «Кеше китә, жыры кала» повестьлары). Алар «сентименталь реализм» билгеләре булып, тарихи үткәннәренә образы хикәяләнүчән шәхси истәлекләренә, ассоциацияләренә, лирик фикерләүгә нигезләнә төзелә. Татар халкының милли фикерләү үзгәргәнлекләренә игътибар, милли характерын, традицияләрен сәнгатьчә тасвирлау совет чорын идеаллаштырудан баш тарту б-н үрелеп китә (Г.Бәшировның «Жидегән чышмә» романы). Т.п.нда тәнкийт тенденцияләре көчәя (А.Гыйләжев, Н.Фәттах, Ә.Баян, Хәсән Сарьян). Әхлакый мисәләләргә, замана жимеше булган үзгәргәнлекле социаль типлар тудыруга (Хәсән Сарьянның «Бер ананың биш улы» повесте), гади кешенең дөньяга ахлагын, рухи матурлыгын күрсәтүгә (Г.Әпсәләмовның «Ак чәчкәләр», А.Гыйләжвенң «Урамнар артында яшел болын», А.Расихның «Ике буйдак» романнары) тартылу сизелә. А.Гыйләжев әсәрләрендә («Мәхәббәт һәм нәфрәт турында хикәят», «Өч аршын жир», «Жомга көн кич белән», «Әтәч менгән читнә» повестьлары) әхлаксызлыкның төп сәбәбе итеп кешенең үз тамырлары б-н рухи бәйләнешләрен югалтуы санала. Тарихи романның әхлакый асылы үзгәрүе б-н,

Т.п.нда (Н.Фәттахның «Әтил суы ака торур», «Сызгыра торган уклар», М.Хәбибуллинның «Кубрат хан» романнары) милләтнең ерак тарихы һәм 20 йөз вакыйгаларын яңадан бәяләү башлана. Интеллектуаль тенденциянең психологизм б-н килешеш яңа рухи бөтенлек төзәргә мөмкинлек бирә. Ул, үз чиратында, тормышның шатлыкларына һәм кайгыларына әзер, тарихи хәтергә, үткәннәргә һәм киләчәккә бәйле жаваплылык хисенә ия булган шәхескә кырыс таләпләү кую нәтижәсе санала (Ә.Еники, Ф.Хәснни, И.Газин, Г.Сабитов һ.б.). Халык тормышы күренешләрен производство темасына азылган романнарда (Г.Ахуновның «Хәзинә», Г.Әпсәләмовның «Сүнмәс утлар», Ә.Баянның «Ут һәм су») һәм повестьларда (А.Гыйләжвенң «Зәй энжәләре» һ.б.) тергезү заманга хас күренешкә өверелә. Романтизмның (М.Галиевнның «Ак абагалар», «Алтын тотка» повестьлары) һәм сентиментализмның (М.Галиевнның «Ерак урман авазы», Ф.Яруллинның «Кыйгак-кыйгак каз кычыра» романнары һ.б.) кабат торгызылуы, «аң агышы»на мөрәжәгать итү (Р.Вәлиевнның «Яшисе килә!», «Иске сәгат дәрәс йөри», «Әт кояшы» повестьлары) авыл прозасының логик дөвәми итеп кабул ителә. Соц. рев-ция, шәхес культы (Г.Ахуновның «Идел кызы» дилогиясе, М.Хәсәновның «Язгы ажаган» романы), кешелеккә янаган экологик һаләкәтләр (Г.Бәшировның «Жидегән чышмә» романы) нәтижәләрен яңадан шәрехләргә омтылып, өлкән буын прозаиклар зур формаларга мөрәжәгать итәләр. Кешедәге житешсезлекләрен, социаль кимчелекләрен тәнкийтләнүчән нәтижәле чарасы булып юмор һәм сатира тора (Ф.Шәфигуллин, К.Кәримов, Ф.Баггал һ.б.).

20 йөз ахыры Т.п.ның үзгәргәнлекләре реалистик, романтик, модернистик һәм постмодернистик стиль агымнарының янәшә яшәвенән һәм кулланулыгыннан үсеп чыга. Традицион проза күбесенчә социаль һәм әхлакый проблемаларга мөрәжәгать итә (К.Кәримовның «Сакау күкә», «Ком сәгат» романнары). Тоталитар үткәннәренә (Н.Фәттахның «Кичү» романы, Фәкил Сафинның «Саташып аткан таң» роман-трилогиясе, В.Имамовның «Тозлы яра» романы, З.Зәйнуллинның «Ат классы» повесте һ.б.) бәяләү вакытында социаль һәм экзистенциаль башлангычларның кушылуын тәэмин иткән шәхеснең коточкыч рухи жимерелүен (А.Гыйләжвенң «Балта кем кулында?» романы), шәхес культы фажиғаләрен (И.Салаховның «Кольма хикәяләре» повесте, А.Гыйләжвенң «Йөгез, бер дога!» романы, Г.Тавлинның «Афәт» роман-трилогиясе, Р.Мөхәммәдиевнның «Сират күпер» романы) тергезү «кырыс» реализм алымнарына таяна. Тарихи романның (Р.Батулла, «Сөембикә»; Ф.Латыйфи, «Хыянәт»; М.Хәбибуллин, «Илчегә ханым юк»; «Шайтан каласы», «Сөембикә үлмек һәм Иван Грозный»; Ж.Рәхимов, «Батырша»; В.Имамов, «Утлы дала»; Ф.Бәйрәмова, «Баһадиршаһ» һ.б.), халыкның ерак һәм якын үткәннәре турында уйландыру б-н беррәтлән, кешене катып калган, аңа мәжбүри тагылган фикерләрдән, татар халкының үткәнә

кагылышлы иллюзиялардан азат итү омтылышы ягыннан аерылып торалар. Традицион реализм кысаларында советтан соңгы чорга (Т.Галиуллинның «Сәет Сакманов» трилогиясы, Р.Мөхәммәдиевның «Кенәри — читлек кошы» романы, Г.Ахунның «Этләр патшасы» повесте), тоталитар дәүләтнең милли сәясәтенә (Ф.Латыйфинның «Бәйсез этләрне атарга» повесте, Ф.Бәйрәмованың «Караболак» романы), соц. идеологияга (Ф.Садриевның «Бәхетсезләр бәхет» трилогиясы) карата тискәре мөнәсәбәт белдергән әсәрләр туа. Үзгәртеп корулардан соңгы елларга бәйле ирония һәм сарказм З.Хәким ижатындагы модернистик («Курку» повесте) һәм постмодернистик («Кишер басуы» повесте, «Агымсуда ни булмас» романы) юнәлешләрдә чагыла. Прозада файдаланылган мифологик фикерләү, кыйссә формасына тартылу жәмгыятьнең шартлы-метафорик моделен тудырырга, яхшылык, яманлык, тормыш мәгънәсе (Н.Гыймәтдинованың «Китәм, димә» повесте, Г.Гыйльмановның «Албастылар» романы) кебек мөңгелек проблемаларны күтәргә мөмкинлек бирә. Т.п.нда экзистенциаль-психол. (Ф.Садриевның «Тан жиле», Ф.Латыйфинның «Ишелеп төшкән бәхет» романнары, Ф.Бәйрәмованың «Болын», «Битлек» повестеләре), фәлсәфи (Ф.Бәйрәмованың «Канатсыз акчарлактар» повесте), интеллектуаль (Р.Сибатның «Ялгызак» романы), уен (Т.Миңнуллинның «Минһаж мажаралары» романы) тенденцияләренә күчәюе ижтимагый-әхлакый проблемаларның хакыйкәтне эзләү фәлсәфәсе б-н кушылуына китерә. Т.п. кысаларында төрле жанр сыйфатларының үзара тәэсир күзәтелә, нәфис публицистика (Ф.Яруллин, «Яралы язмышлар»), документалистика (А.Хәлим, «Сагыш китабы, яки Абориген язмалары», «Боза-боза паспортны, арттырабыз башкортын...»), гасырлар дәвамында сакланып килгән тарихи-фәлсәфи (М.Галиев), лирик-уйланучан (Мөдәррис Вәлиев) һәм публицистик традицияләренә үз эчәнә алган эссе жанры активлаша. 1990 еллар уртасыннан дини әдәбият яңарыш кичерә (Ф.Бәйрәмованың «Алыплар илендә» повесте, «Соңгы намаз» романы). Анда иман һәм милләтнең киләчәгә мөһимләсе алгы планга чыга.

Әд.: З а һ и д у л л и н а Д.Ф. Модернизм һәм XX йөз башы татар прозасы. К., 2003; ш у л у к. Яңа дулкында (1980–2000 еллар прозасында традицияләр һәм яңачалык). К., 2006; История татарской литературы нового времени (XIX — начало XX века). К., 2003; Б р о й т м а н С.Н. Историческая поэтика. М., 2004; Татар әдәбияты тарихы: 6 томда. К., 1984–2001.

Д.Ф.Заһидуллина.

**ТАТАР ПРОЛЕТАР ЯЗУЧЫЛАРЫ АССОЦИАЦИЯСЕ** (ТАПП), татар язучыларының ижтимагый оешмасы. 1928 елда татар язучыларын берләштерү, әдәби хәрәкәтне активлаштыру максаты б-н Казанда оештырыла. Оештыручылары: К.Нәжми, И.Гази, Г.Толымбайский, С.Каратай. Басма органы — «Атака» ж-лы (1930–32). Үзенең эшчәнлегендә ассоциация вульгар социализм принципларына таяна, язучылар пролетар, крәстиян һәм «иярүчеләр»гә бүлеп карала, әдәби хәрәкәт «йөз союздаш, йөз дошман» лозунгы ас-

тында бара; әлеге кысаларга сыймаганнарға «эчке эмигрант», «кулак жырын жырлаучы» дигән ярлык тагыла; әдәби мөхкәмәләр оештырыла һ.б. ВКП(б) ҮКның 1932 ел 23 апрельдә чыккан «Әдәби оешмаларны үзгәртеп кору» карары нигезендә оешма таратыла.

Н.Г.Гыйззатуллин.

**ТАТАР ПУЧИНКӘСӘ** авылы, Апас р-нында, шәһәр тибындагы Апас посёлогыннан 12 км көньяк-көнчыгыштарак, Үләмә елгасы буенда. 2010 елда 80 кеше (татарлар) яши. Халкының төп шөгыле — кырчылык, сарык асрау. Башлангыч мәктәп, клуб. 18 йөз ахырында — 19 йөз башында нигез салына. 1860 ларга кадәр халкы дәүләт крәстияннәре катлавына керә, игенчелек, терлекчелек б-н шөгыльләнә. 20 йөз башында Т.П.нда мәчет эшли. Бу чорда авыл жәмәгәтенә имана жире 307,9 дис. тәшкил итә. 1920 гә кадәр Казан губернасының Төтеш өязе Никифоровка волостенда, 1920 дән ТАССРның — Төтеш, 1927 дән Буа кантонында. 1930 ның 10 августыннан — Апас, 1963 нең 1 февраленнан — Төтеш, 1964 нең 4 мартыннан Апас р-нында. Халык саны: 1859 да — 148, 1897 да — 305, 1908 да — 438, 1920 да — 448, 1926 да — 490, 1938 да — 433, 1949 да — 372, 1958 да — 304, 1970 та — 281, 1979 да — 216, 1989 да — 138, 2002 да — 94 кеше.

**ТАТАР РАБФАГЫ** (төрки-татар эшчеләр ф-ты), уку йорты. Казанда 1923 елда татар, башкорт, казакъларны югары уку йортына эзерләү өчен ачыла. Эшче-крәстиян балалары, кагыйдә буларак, башлангыч белем һәм рус теленән беренчел белем булган ВЛКСМ һәм ВКП(б) агзалары кабул ителә; укучыларның якынча өчтән бере — кызлар. Уку вакыты 3–4 ел тәшкил итә (башка эшчеләр ф-тларына караганда 1–2 елга озакрак); нигездә, татар теледә укытыла торган гомуми белем фәннәреннән тыш, рус теле ныклап өйрәтелә. Ел саен якынча 30 кеше тәмамлай, яртысыннан күбрәге — Казанның югары уку йортларына, өчтән бере Мәскәү һәм Ленинград югары уку йортларына техник, а.х., пед. һәм гуманитар белгечлекләр буенча укырга керә. Т.р.н тәмамлаучылар арасында — булачак язучылар М.Жәлил, Г.Гобәй, С.Хәким, партия эшлеклесе З.И.Моратов, күп кенә атаклы журналистлар, инженерлар, дәүләт эшлекләре. 1923 тән — Казан укытучылар семинариясе бинасында, 1925 тән Казан Ксения (Икенче) кыз балалар гимназиясендә урнаша. 1929 да ябыла, укучылары Шәрәк пед. ин-ты рабфагына күчәрелә.

Әд.: Пять лет торко-татарского рабочего факультета. К., 1928; Морозова С.В. Деятельность Коммунистической партии по развитию рабочих факультетов в период строительства социализма (на материалах рабфаков Татарской АССР) // Уч. зап. Казан. гос. пед. ин-та. 1974. Вып. 139; Минуллин Г. Татар рабфагы ачылуга 50 ел // Совет мәктәбе. 1973. № 11.

**ТАТАР РАТУШАСЫ**, к. Казан шәһәре татар бистәләре ратушасы.

«ТАТАР РЕНЕТЫ», алмагач сорты. 1952 елда Тәмте жиләк-жимеш станциясендә Г.И.Розанова тарафыннан «Ренет Поволжья» һәм «Боровинка» сортларын серкәләнделер

юлы б-н чыгарыла. Салкынга чыдам, югары уңышлы, тиз жимеш бирүче (4–5 елдан жимеш бирә). Агачы уртача биеклектә, ябалдашы киң, түгәрәк, күе яфраклы, ботаклары нык, дугасыман бөгелгән, үрентеләре конгырт төстә, аз төкле, вак ясымчыклар бар. Яфраклары зур түгел, түгәрәк, калың кабыклы, аз ялтыравыклы. Яфрак читләре каяу. Сабагының озынлыгы һәм киңлеген уртача зурлыкта (70–100 г), түгәрәк, жинчелә конуссыман, ачык яшел-саргылт төстә, сусыл жимшәнле, төме эчкелтем-баллы; сентябрь уртасында өлгәре, декабрьгә кадәр саклана. 10 еллык агачы 120 кг га кадәр уңыш бирә. Бу сорт Татарстанда 1963 тә районлаштырыла.

В.А.Наумов.

**ТАТАР САПЛЫГЫ** авылы, Чүпрәле р-нында, Иске Чүпрәле авылыннан 7 км төньяк-көнчыгыштарак урнашкан. 2010 елда 370 кеше (2002 елгы халык исәбе буенча, чышлар — 83%) яши. Халкының төп шөгыле — кырчылык, мөгезле эре терлек асрау. 1665–67 еллардан мәгълүм. 18 йөздә — 19 йөзгә 1 нче яртысында халкы дәүләт крәстияннәре катлавына керә, лашманлыкта эшли. 20 йөз башында Т.С.нда мәчет, 2 мәдрәсә, 5 сүдә-сәнәгать йорты эшли. Бу чорда авыл жәмәгәтенә имана жире 753,2 дис. тәшкил итә. 1920 гә кадәр Сембер губернасының Буа өязе Яңа Кәкерле волостенда, 1920 дән ТАССРның Буа кантонында. 1930 ның 10 августыннан — Чүпрәле, 1963 нең 1 февраленнан — Буа, 1966 ның 30 декабреннан Чүпрәле р-нында. Халык саны: 1859 да — 394, 1897 да — 707, 1913 та — 819, 1920 да — 812, 1926 да — 844, 1938 да — 696, 1949 да — 592, 1958 да — 399, 1970 та — 196, 1979 да — 352, 1989 да — 316, 2002 да — 353 кеше.

**ТАТАР САРАЛАНЫ** авылы, Лаеш р-нында. Казан тимер юл станциясеннән 59 км көньяктарак, Куйбышев сусаклагычыннан 2 км ераклыкта урнашкан. 2010 елда 330 кеше (татарлар) яши. Халкының төп шөгыле — мөгезле эре терлек асрау. Урта мәктәп, клуб, китапхана. Мәчет. 1602–03 еллардан рус чыганакларында Саларань буларак билгеле. 18 йөздә — 19 йөзгә 1 нче яртысында халкы дәүләт крәстияннәре катлавына керә, игенчелек, терлекчелек, он тарту б-н шөгыльләнә. 20 йөз башында мәчет, мәдрәсә, 2 жил тегермән, 2 ярма яргыч, тимерчелек, 5 вак-төякләр кибете эшли. Бу чорда авыл жәмәгәтенә имана жире (Рус Сараланы авылын да кертеп) 2647 дис. тәшкил итә. 1920 гә кадәр Казан губернасының Лаеш өязе Саралан волостенда, 1920 дән ТАССРның Лаеш кантонында. 1927 нең 14 февраленнан — Лаеш, 1963 нең 1 февраленнан — Питрәч, 1965 нең 12 гыйнварыннан Лаеш р-нында. Халык саны: 1782 да — 73 ир-ат; 1859 да — 845, 1897 да — 1399, 1908 да — 1635, 1920 да — 1778, 1926 да — 1843, 1938 да — 1619, 1949 да — 1118, 1958 да — 1000, 1970 та — 676, 1979 да — 514, 1989 да — 394, 2002 да — 378 кеше.

**ТАТАР САРСАЗЫ** авылы, Менделеев р-нында, Менделеев шәһәрненән 22 км төньяк-көнчыгыштарак, Чөмән елгасының югары агымы буенда. 2010 елда 98 кеше (татарлар)

яши. Халкының төп шөгиле — кырчылык, терлекчелек. 1680 нән рус чыганакларында Кече Чумень (Учумень) исеме б-н мәгълүм. 18 йөздә — 19 йөзгә 1 нче яртысында халкы дәүләт крәстианнәре катлавына керә, игенчелек, терлекчелек б-н шөгилләнә. 1870 елларда авыл халкы Малмыж өязеннән күченүчеләр исәбенә арта. 1879 елгы мәгълүматларга караганда, ашлык саклау-сату кибете, 20 йөз башында мәчет эшли. Бу чорда авыл жәмәгатенең имана жире 776,3 дис. тәшкил итә. 1921 гә кадәр Вятка губернасының Алабуга өязе Күрәк волостенда, 1921 дән ТАССРның — Алабуга, 1928 дән Чаллы кантонында. 1930 ның 10 августынан — Бондюг, 1931 нең 20 гыйнварынан — Алабуга, 1935 нең 10 февраленнән — Бондюг, 1963 нең 1 февраленнән — Алабуга, 1985 нең 15 августынан Менделеев р-нында. Халык саны: 1795 тә — 15 ир-ат; 1859 да — 145, 1887 дә — 231, 1905 тә — 297, 1920 дә — 729, 1926 да — 754, 1938 дә — 769, 1949 да — 599, 1958 дә — 540, 1970 тә — 315, 1979 да — 211, 1989 да — 133, 2002 дә — 116 кеше.

**ТАТАР САРСАЗЫ** авылы, Чистай р-нында, Чистай шәһәрненнән 19 км көньяк-көнчыгыштарак, Казан—Оренбург автомобиль юлы буенда. 2010 елда 469 кеше (татарлар) яши. Халкының төп шөгиле — терлекчелек. Урта мәктәп, мәдәният йорты, китапханә. Мәчет. 18 йөзгә 1 нче яртысында нигез салына. 1860 елларга кадәр халкы дәүләт крәстианнәре катлавына керә, игенчелек, терлек асрау б-н шөгилләнә. 20 йөз башында Т.С.нда мәчет (1890 да төзелә), мәдрәсә, жил тегермәне, ярма ярыгыч, 4 вак-төякләр кибете эшли. Бу чорда авыл жәмәгатенең имана жире 1579 дис. тәшкил итә. 1920 гә кадәр Казан губернасының Чистай өязе Изгар волостенда, 1920 дән ТАССРның Чистай кантонында. 1930 ның 10 августынан — Чистай, 1935 нең 10 февраленнән — Кызыл Армия, 1958 нең 23 маеннан Чистай р-нында. Халык саны: 1782 дә — 61 ир-ат; 1859 да — 745, 1897 дә — 904, 1908 дә — 1058, 1920 дә — 1159, 1926 да — 944, 1938 дә — 782, 1949 да — 498, 1958 дә — 511, 1970 тә — 444, 1979 да — 315, 1989 да — 481, 2002 дә — 538 кеше.

**ТАТАР СӨНГАТЬ ЭШЧЕ ТЕАТРЫ**, дәүләт карамагында. 1930 елда Казанның Киров р-нында Елга арьягы Эшчеләр сарае каршында, цехларда эшләүче эшчеләр коллективларына өйлә вакытында хезмәт күрсәтү максатынан, кечкенә формалы театр буларак оеша. 8–10 һәмәскәр артисттан тора; репертуарын скетчлар, күнүзәк житештерү темасына зур булмаган сәхнә күренешләре тәшкил итә. 1932 дә — партиянең «Авиастрой» төзелеш ком-ты, 1933 тән ТАССР Мәгариф халык комис-ты карамагына күчә һәм рәсми рәвештә «Татар дәүләт сөнгать күчмә эшче театры» дип аталып йөргелә башлый. Сөнгать житәкчесе һәм директоры итеп Ә.Г.Мәжитов билгеләнә. 1935 гә театрга Печән базары мәчете бинасын бирәләр. Труппа составында һәмәскәр актёрлар һәм Татар театр техникумын тәмамлаучылар Ч.Аджарова, Ж.Вәлиев, В.Гафаров, И.Гафуров, К.Гыйльманов, Р.Гобәйдуллина, А.Зәһидул-

лин (Мамай), Ш.Зарипов, Ф.Зарипова, Н.Камалов, М.Карамышева, С.Сәгыйтов, Г.Сәлахов, Г.Ситдыйков, Ф.Халитов, А.Хәсәнов, Ш.Шакиров була. Репертуарын Ә.Мәжитовның «Гармун сөйләр», «Кыю куркак», «Кояшлы цех», «Уңышсыз карьера», «Шәхси секретарь», Г.Камалның «Беренче театр», Ш.Камалның «Ут», Ф.Вольфның «Каттаро матрослары» («Матросы из Каттаро») пьесалары тәшкил итә. Эшчәнлегенә башлангыч чорында театрның ижат ысулы спектакльләрдәге актуаль сәяси проблемаларны яктыртуга нигезләнә; актёрлардан теге яки бу рольне башкаруда жиңеллек, тәэсирлелек, сөнгатьлелек, плакатлылык, текстны ачык итеп житкерү таләп ителә. Алга таба зур күләмле драматургия материалы б-н эш иткәндә, проф. режиссёрларны (С.Я.Вәлиев-Сульва, Б.Ә.Ниренбург), сәхнә теле һәм спектакль остальгы буенча педагогларны чакырып ала башыйлар, проф. белем биру оештырыла. Үз биналары эшкә яраклы булма сәбәплә, актёрлар шәһәрнең клуб майданчыларында, пр-тиеләр цехларында чыгыш ясарга, ТАССР районнары буйлап гастрольләрдә йөрергә мәжбүр булалар; 1934 нең жәндә театр ике тапкыр Мәскеугә гастрольгә чыга. 1937 дә матди базасы булмау сәбәплә ябыла.

Ю.А.Благов.

**ТАТАР СМЫЛОВКАСЫ** авылы, Мөслим р-нында, Мөслим авылынан 19 км көньяк-көнчыгыштарак, Башкортстан Респ-касы б-н чиктәш урнашкан. 2010 елда 18 кеше (татарлар) яши. Халкының төп шөгиле — кырчылык, мөгезле эре терлек асрау, умартачылык. Тулы булмаган урта мәктәп, клуб, китапханә. 19 йөздә нигез салына. Рев-зиягә кадәр чыганакларда Яңа Смыловка исеме б-н мәгълүм. 1861 гә кадәр халкы дәүләт крәстианнәре катлавына керә, игенчелек, терлекчелек, балта эше, чабата үрү б-н шөгилләнә. 1870 елгы мәгълүматларга караганда, поташ з-ды, 20 йөз башында ашлык саклау-сату кибете эшли. Бу чорда авыл жәмәгатенең имана жире 34 дис. тәшкил итә. 1920 гә кадәр Уфа губернасының Минзәлә өязе Александр-Карамалы волостенда, 1920 дән ТАССРның Минзәлә кантонында. 1930 ның 10 августынан — Мөслим, 1963 нең 1 февраленнән — Сарман, 1965 нең 12 гыйнварынан Мөслим р-нында. Халык саны: 1870 тә — 41, 1920 дә — 89, 1926 да — 161, 1938 дә — 144, 1949 да — 145, 1958 дә — 137, 1970 тә — 93, 1979 да — 58, 1989 да — 76, 2002 дә — 39 кеше.

**ТАТАР СОВЕТ СОЦИАЛИСТИК РЕСПУБЛИКАСЫ**, к. *Татарстан Республикасы*.

**ТАТАР СОВЕТ ЯЗУЧЫЛАРЫ ОЕШМАСЫ**, ижади проф. берләшмә. Вақытлы матбугата аны оештыруның һәм эшчәнлеген принциплары хакында актив фикер алышу бара (Г.Нигъмәти, Г.Ибраһимов, Гомәр Гали мәкаләләре). КПСС өлкә ком-тының матбугат бүлгә каршында оештырылган эзерлү комиссиясенә Г.Ибраһимов, Ф.Бурнаш, Г.Толымбай, Г.Нигъмәти керә. 1928 елның маенда язучылар жылышы яңа оешма төзелүен игълан итә. Аның бюросына Г.Нигъмәти, Ф.Сәйфи-Казанлы, Г.Толымбайский, Г.Кутуй, К.Тинчурин сайлана. Оешманың мак-

сатлары: язучыларның проф. остальгына камилләштерү, марксизм позицияләреннән чыгып әдәби процесс б-н житәкчелек итү, буржуаз милләтчелек идеологиясенә каршы көрәш алып бару. Моңа кадәр яшәп килгән әдәби түгәрәкләр һәм оешмалардан («Завод», «Часовой», «Октябрь», «Сулф») аермалы буларак, Т.с.я.о.на татар телендә язучыларгына түгел, ТАССРда яшәгән башка халыклар телләрендә язучылар да керергә хокуклы була. Оешманың матбугат органы — «Яналиф» ж-лы. *Татар пролетар язучылары ассоциациясе* (ТАПП) б-н тыгыз бәйләнештә була. ВКП(б) ҮКның «Әдәбият һәм сөнгать оешмаларын яңабаштан үзгәртәп кору турындагы» 1932 ел 23 апрель карары нигезендә таратыла.

Әд.: Гыйззәтуллин Н. Әдәби оешмалардан — бердәм союзга // Казан утлары. 1984. № 7.

Н.Г.Гыйззәтуллин.

**ТАТАР СОЦИАЛ-ДЕМОКРАТ ЭШЧЕЛӘР ПАРТИЯСЕ СЪЕЗДЫ**, 1917 елның 15 октябрендә Уфа шәһәрнендә ачыла. «Алга» г-тасы редакциясе тирәсенә берләшкән татар-башкорт төркеме тарафынан чакырыла. Съезд президиумы составына РКП(б)ның Уфа ком-ты эгъзалары Б.Нуриманов (рәис), З.Габиев (рәис иптәше, Троицк ш.), Ә.Хәбиби (сәргәтип, Уфа) керә. Съездның көн тәртибе: 1) Татар с.-д. эшчеләр партиясен оештыру; 2) программа һәм устав кабул итү; 3) Үзәк башкарма ком-ты сайлау; 4) финанс мәсьәләсе; 5) партиянең басма органы турында; 6) милли-мәдәни оешма турында; 7) Учредительләр жыены турында; 8) сугыш турында; 9) хакимияткә карата мөнәсәбәт турында. Съездда *Татар социал-демократ эшчеләр партиясе* оешуы турында игълан ителә; нигез итеп татар телендә тәржемәдә РСДРПның программасы һәм уставы кабул ителә, дәүләт составына керүче халыкларның үзбилгеләнү мәсьәләсенә кагылышлы параграфы хуплана. Партиянең 6 кешедән торган Вақытлы үзәк башкарма ком-ты сайлана (Б.Нуриманов, К.Кәбиров, Ф.Әхмәдуллин, Уфа; Г.Шамигулов, Чиләбе ш.; Троицк һәм Екатеринбург шәһәре вәкилләре өчен 2 урын калдырыла). Партиянең басма органы — «Алга» г-тасы. Съезд Учредительләр жыенындагы сайлауларда с.-д. интернационалистлар һәм большевиклар исемлеге өчен тавыш бирергә дигән карар кабул итә; империалистик сугышны гаепли, хакимият мәсьәләсендә «Хакимият Советларга» лозунгына кушыла.

Р.Г.Хәйретдинов.

**ТАТАР СӨНЧӨЛӘСЭ** авылы, Аксубай р-нында, шәһәр тыбындагы Аксубай посёлогынан 16 км көньяк-көнбатыштарак, Олы Сөлчә елгасы буенда. 2010 елда 364 кеше (татарлар) яши. Халкының төп шөгиле — кырчылык, мөгезле эре терлек асрау. Башлангыч мәктәп, клуб, китапханә. Мәчет. 1700 гә кадәр нигез салына. 18 йөздә — 19 йөзгә 1 нче яртысында халкы дәүләт крәстианнәре катлавына керә, игенчелек, терлекчелек, сүдә б-н шөгилләнә. 20 йөз башында Т.С.нда мәчет, су тегермәне, 5 вак-төякләр кибете эшли. Бу чорда авыл жәмәгатенең имана жире 1889 дис. тәшкил итә. 1920 гә кадәр Казан

губернасының Чистай өязе Иске Мукшы волостенда, 1920 дән ТАССРның Чистай кантоненда, 1930 ның 10 августыннан — Аксубай, 1935 нең 10 февраленнән — Тельман, 1958 нең 16 июленнән — Аксубай, 1963 нең 1 февраленнән — Октябрь, 1965 нең 12 гыйнварыннан Аксубай р-нында. Халык саны: 1782 дә — 47 ир-ат; 1859 да — 752, 1897 дә — 1279, 1908 дә — 1501, 1920 да — 1378, 1926 да — 882, 1938 дә — 1025, 1949 да — 692, 1958 дә — 629, 1970 тә — 754, 1979 да — 612, 1989 да — 412, 2002 дә — 376 кеше.

**ТАТАР СПАСЫ**, *Болгар* шәһәренең 1926–35 еллардагы атамасы.

**ТАТАР СУЫКСУБЫ** авылы, Актаныш р-нында, Актаныш авылынан 28 км көнбатыштарак урнашкан. 2010 елда 855 кеше (татарлар) яши. Халкының төп шөгыле — кырчылык, мөгезле эре терлек, сарык асрау. Урта мәктәп, мәдәният йорты, китапханә. Мәчет. 1745 тән мәгълүм. Рев-циягә кадәр чыганаclarда Башкорт Суыксуы исеме б-н дә билгеле. 18 йөздә — 19 йөзгә 1 нче яртысында халкы асабалар һәм типтәрләр катлауларына бүленә, игенчелек, терлекчелек, сөздә б-н шөгыльләнә. 20 йөз башында Т.С.нда волюст идарәсе, почта станциясе урнаша; мәчет (1798 дән билгеле), мәктәп, жыл һәм су тегермәне, базар эшли. Бу чорда авыл жәмәгатенең имана жире 3035,2 дис. тәшкил итә. 1920 гә кадәр авыл Уфа губернасының Минзәлә өязе Семнострол волостенда, 1920 дән ТАССРның Минзәлә кантоненда, 1930 ның 10 августыннан — Актаныш, 1963 нең 1 февраленнән — Минзәлә, 1965 нең 12 гыйнварыннан Актаныш р-нында. Халык саны: 1795 тә — 197, 1834 тә — 431, 1859 да — 546, 1870 тә — 632, 1884 тә — 599, 1897 дә — 778, 1906 да — 972, 1913 тә — 929, 1920 дә — 983, 1926 да — 1041, 1938 дә — 922, 1949 да — 822, 1958 дә — 883, 1970 тә — 909, 1979 да — 988, 1989 да — 936, 2002 дә — 875 кеше.

**ТАТАР СУЫКСУБЫ** авылы, Әлки р-нында, Базарлы Матак авылынан 14 км көнчыгыштарак урнашкан. 2010 елда 103 кеше (татарлар) яши. Халкының төп шөгыле — кырчылык, сарык асрау. Китапханә. Мәчет. 1670–80 елларда нигез салына. 18 йөздә — 19 йөзгә 1 нче яртысында халкы дөүләт крәстияннәре катлавына керә, игенчелек, терлекчелек, киез итек басу б-н шөгыльләнә. 20 йөз башында Т.С.нда мәчет, мәдрәсә, 4 вак-төякләр кибете эшли. Бу чорда авыл жәмәгатенең имана жире 1668 дис. тәшкил итә. 1920 гә кадәр Казан губернасының Спас өязе Әлки волостенда, 1920 дән ТАССРның Спас кантоненда, 1930 ның 10 августыннан — Әлки, 1963 нең 1 февраленнән — Куйбышев, 1965 нең 12 гыйнварыннан Әлки р-нында. Халык саны: 1782 дә — 120 ир-ат; 1859 да — 703, 1897 дә — 1086, 1908 дә — 1289, 1920 дә — 1199, 1926 да — 685, 1938 дә — 498, 1949 да — 326, 1958 дә — 388, 1970 тә — 310, 1979 да — 230, 1989 да — 120, 2002 дә — 109 кеше.

**ТАТАР ТАКТАЛЫСЫ** авылы, Спас р-нында, Болгар шәһәреннән 45 км көнчыгыштарак, Такталы елгасы буенда. 2010 елда

297 кеше (татарлар) яши. Халкының төп шөгыле — кырчылык, мөгезле эре терлек асрау. Тулы булмаган урта мәктәп, клуб, китапханә. Мәчет. 1716–17 еллардан мәгълүм. 18 йөздә — 19 йөзгә 1 нче яртысында халкы дөүләт крәстияннәре катлавына керә, игенчелек, терлекчелек, тимерчелек һәм тегүчелек б-н шөгыльләнә. 20 йөз башында Т.Т.нда мәчет, мәдрәсә, рус-татар уч-щесе (1911 дә ачыла), жыл тегермәне, 5 вак-төякләр кибете эшли. Бу чорда авыл жәмәгатенең имана жире 1074,2 дис. тәшкил итә. 1920 гә кадәр Казан губернасының Спас өязе Гусиха волостенда, 1920 дән ТАССРның Спас кантоненда, 1930 ның 10 августыннан Спас (1935 нең 1 апреленнән 1991 нең 4 октябренә кадәр — Куйбышев) р-нында. Халык саны: 1782 дә — 8 ир-ат; 1859 да — 430, 1897 дә — 695, 1908 дә — 885, 1920 дә — 879, 1926 да — 486, 1938 дә — 581, 1949 да — 531, 1958 дә — 611, 1970 тә — 696, 1979 да — 484, 1989 да — 348, 2002 дә — 333 кеше.

**ТАТАР ТАЛКЫШЫ** авылы, Чистай р-нында, Чистай шәһәреннән 18 км көнчыгыштарак, Талкыш елгасының югары агымы буенда. 2010 елда 482 кеше (татарлар) яши. Халкының төп шөгыле — кырчылык, мөгезле эре терлек, сарык асрау. Урта мәктәп, мәдәният йорты, китапханә, 2 мәчет. 1710 елларда нигез салына. 18 йөздә — 19 йөзгә 1 нче яртысында халкы дөүләт крәстияннәре катлавына керә, игенчелек, терлекчелек б-н шөгыльләнә. 20 йөз башында Т.Т.нда 5 мәчет (1843, 1871, 1898, 1912, 1913 тә төзелә), мәдрәсә, 7 тегермән, 2 ярма яргыч, 13 вак-төякләр кибете эшли; этап йорты урнаша. Бу чорда авыл жәмәгатенең имана жире 5256 дис. тәшкил итә. 1920 гә кадәр Казан губернасының Чистай өязе Мөслим волостенда, 1920 дән ТАССРның Чистай кантоненда, 1930 ның 10 августыннан Чистай р-нында. Халык саны: 1782 дә — 178 ир-ат; 1859 да — 2160, 1897 дә — 3071, 1908 дә — 3122, 1920 дә — 3216, 1926 да — 2684, 1958 дә — 1524, 1970 тә — 754, 1979 да — 637, 1989 да — 499, 2002 дә — 528 кеше.

**ТАТАР ТАНАЕ** авылы, Яшел Үзән р-нында, Яшел Үзән шәһәреннән 46 км көнчыгыштарак, Гөбенә елгасы буенда. 2010 елда 446 кеше (татарлар) яши. Халкының төп шөгыле — кырчылык, мөгезле эре терлек асрау. Урта мәктәп, мәдәният йорты, китапханә. Мәчет. 1619 дан рус чыганаclarында Мамадыш Тавгилдеева исеме б-н билгеле. 18 йөздә — 19 йөзгә 1 нче яртысында халкы дөүләт крәстияннәре катлавына керә, игенчелек, терлекчелек б-н шөгыльләнә. 20 йөз башында 2 мәчет, мәдрәсә, су һәм жыл тегермәне, 2 ярма яргыч, 7 вак-төякләр кибете эшли. Бу чорда авыл жәмәгатенең имана жире 1324,95 дис. тәшкил итә. 1920 гә кадәр Казан губернасының Зөя өязе Әжил волостенда, 1920 дән ТАССРның Зөя кантоненда, 1927 нең 14 февраленнән — Норлат-Ачасыр, 1927 нең 1 августыннан — Норлат, 1963 нең 1 февраленнән Яшел Үзән р-нында. Халык саны: 1782 дә — 104 ир-ат; 1859 да — 621, 1897 дә — 1293, 1908 дә — 1604, 1920 дә — 1369, 1926 да — 1113, 1938 дә — 1149, 1949 да — 844,

1958 дә — 646, 1970 тә — 700, 1979 да — 631, 1989 да — 523, 2002 дә — 507 кеше.

Т.Т.нда язучы А.Ш.Шамов туган.

**ТАТАР ТАҢСАРЫ** авылы, Әгерже р-нында, Әгерже шәһәреннән 35 км көнчыгыштарак, Сарсак елгасы буенда. 2010 елда 39 кеше (татарлар) яши. Халкының төп шөгыле — кырчылык, иткә терлек асрау. 18 йөзгә 2 нче яртысында нигез салына. Рев-циягә кадәр рус чыганаclarында Даташуран исеме б-н билгеле. 18 йөздә — 19 йөзгә 1 нче яртысында халкы дөүләт крәстияннәре катлавына керә, игенчелек, терлекчелек, чыпта-кап сугу б-н шөгыльләнә. 20 йөз башында мәчет, мәктәп, тегермән эшли. Бу чорда авыл жәмәгатенең имана жире 370 дис. тәшкил итә. 1921 гә кадәр Вятка губернасының Алабуга өязе Зур Кибә волостенда, 1921 дән ТАССРның — Әгерже, 1924 тән Алабуга кантоненда, 1927 нең 14 февраленнән — Әгерже, 1963 нең 1 февраленнән — Алабуга, 1964 нең 4 мартыннан Әгерже р-нында. Халык саны: 1763 тә — 28, 1859 да — 120, 1887 дә — 127, 1905 тә — 176, 1920 дә — 246, 1926 да — 257, 1938 дә — 295, 1958 дә — 173, 1970 тә — 152, 1989 да — 92, 2002 дә — 48 кеше.

**ТАТАР ТӘКӘШЕ** авылы, Менделеев р-нында, Менделеев шәһәреннән 11 км төньяк-көнчыгыштарак урнашкан. 2010 елда 85 кеше (татарлар) яши. Халкының төп шөгыле — кырчылык, терлекчелек. Башлангыч мәктәп, клуб. 1680 нән рус чыганаclarында Починок по речке Кусянде исеме б-н билгеле. 18 йөздә — 19 йөзгә 1 нче яртысында халкы дөүләт крәстияннәре катлавына керә, игенчелек, терлек асрау б-н шөгыльләнә. 20 йөз башында мәчет, мәктәп (1908 дә ачыла) эшли. Бу чорда авыл жәмәгатенең имана жире 434,3 дис. тәшкил итә. 1921 гә кадәр Вятка губернасының Алабуга өязе Күрәк волостенда, 1921 дән ТАССРның — Алабуга, 1928 дән Чаллы кантоненда, 1930 ның 10 августыннан — Бондюж, 1931 нең 20 гыйнварыннан — Алабуга, 1935 нең 10 февраленнән — Бондюж, 1963 нең 1 февраленнән — Алабуга, 1985 нең 15 августыннан Менделеев р-нында. Халык саны: 1795 тә — 28 ир-ат; 1859 да — 110, 1887 дә — 201, 1905 тә — 277, 1911 дә — 305, 1920 дә — 333, 1926 да — 336 (1920 һәм 1926 елгы мәгълүматлар Мари Тәкәше авылы халкы да кертеп бирелә), 1938 дә — 294, 1949 да — 240, 1958 дә — 182, 1970 тә — 190, 1979 да — 150, 1989 да — 89, 2002 дә — 80 кеше.

**ТАТАР ТЕЛӘ**, татар халкының барлык этно-терр. төркемнәре (Идел-Урал бие, Себер, Кырым, Добруджа һ.б.) теле. *Төрки телләренң* болгар-кыпчак төркеменә керә. ТРда, Башкортстанның шактый районнарында, Мари, Удмурт, Мордва Респ-каларында, Россиянең күпчелек өлкәләрендә, шу. Үзбәкстан, Казакъстан, Әзәрбайжан, Кыргызстан, Тажикстан, Төрөкмәнстан Респ-каларының аерым районнарында киң таралыш ала. Россиядә якынча 4,3 млн. кеше (2010 елгы халык санын исәпкә алу буенча) Т.т.ндә сөйләшә. Т.т.нең диалект системасы өч терр. диалекттан гыйбарәт: *урта диалект*, *мишәр* (көнбатыш) *диалект* һәм *кочыгыш диалект* (Се-

бер татарлары шивәсе жыелмасы). Хәзерге татар әдәби теле 19 йөзгә 2 нче яртысында иске татар әдәби теле б-н койне нигезендә формалаша. Иске татар әдәби теле — иске төрки әдәби телгә, анысы исә борынгы төрки язма әдәби телгә барып тоташа. Борынгы төрки тел — рун язуды текстларда (к. *Борынгы төрки рун язуды*), иске төрки һәм иске татар телләре гарәп графикасындагы текстларда теркәлп калган. Хәзерге татар әдәби теле иң өлк гарәп графикасында була. 1927 дә — латин язуды (к. *Яңалиф*) нигезендә, 1939 да — кириллицага нигезләнп, Т.т.ндә үзгәлткә авазларны белдерү өчә ө, ө, ү, ж, һ хәрәфләре (алар алфавит ахырына урнаштырыла) өстәлп, Т.т.нең алфавиты кабул ителә. Т.т.ндә 10 төп сузык фонема бар, аларның берсе — [йй] фонемасы дифтонгга якын, 3 есе — [о], [ы], [е] рус авынамаларында кулланыла (к. *Вокализм*). 26 төп тартык аваз һәм авыныма сүзләрдә кулланыла торган 5 — [ц], [щ], [ч], [х'], [в] фонемалары бар. Соңгысы инглиз телендә [w] авазына охшаган элеккеге ирен-ирен [в] авазыннан аерыла. Үзгәлткә увуляр [к], [ғ], фарингаль [h] һәм ларингаль ['] (һәмзә) авазларын белдерүче махсус хәрәфләр юк, алар төрлечә бирелгә мөмкин (к. *Тартык авазлар*). Т.т.ндә род категориясе юк, фиғыльнө синтетик формалары б-н беррәттән аналитик заман формалары да киң кулланыла; ярдәмчә фиғыльләр хәрәкәт ысулын, аның ешлығын, төгәлләнү дәрәжәсен һ.б. белдерә. Синтетик иярчен жөмләрнең төрләре күп, еш кына *изафә* кулланыла.

Т.т. агглютинатив телләргә керә, сингармонизм законына буйсына. Лексикасында саф төрки һәм татар сүзләреннән тыш гарәп авынамалары, фарсы авынамалары, рус авынамалары, интернациональ сүзләр зур урын алып тора. Т.т. рус теле б-н беррәттән ТРның дәүләт теле санала («Татарстан Республикасы халыклары телләре турында» ТР законы, 1992).

Татар телен фәнни нигездә өйрәнә башлау М.Котельниковның русча-татарча сөйләүлегенә (1740), С.Халфиннең «Татар теле әлифбасы» («Азбука татарского языка с обстоятельным описанием букв и складов», М., 1778) һәм «Русча-татарча сүзлек» (1785) хезмәтләренә бәйләп карала. 1801 дә С.-Петербургта — Т.т. грамматикасы, 1804 тә И.Гигановның «Йорт (юрт) муллалары тарафынан расланган ... Россия-татар сүзлегенә» («Словарь российско-татарский ... муллами юртовскими свидетельствованный») нәшер ителә. 1830–40 елларда Казан ун-тының *Шәрәкә бүлегендә* Казан тюркологлар мәктәбе оеша. Аның составында И.Халфин, М.Казимбәк, И.Н.Березин, М.Мәхмүдов, К.Насыйри, Ә.Ваһапов һ.б. була. Т.т.н өйрәнүгә Г.Х.Алпаров, В.А.Богородицкий, М.З.Зәкиев, Ф.С.Сафиуллина, Ф.Ә.Ганиев, Д.Г.Тумашева, В.Х.Хаков, Ф.М.Хисамова һ.б. зур өлеш кертә. Т.т. буенча тикшеренүләр Казан ун-тында, Татар гуманитар-пед. ун-тында, ТР Фәннә Тел, әдәбият һәм сәнгәт ун-тында, Алабуга һәм Чаллы пед. ин-тларында, Башкорт дәүләт, Маскәү пед., Төмән ун-тларында, Башкорт, Тубыл, Бөрә, Оренбург пед. ин-тла-

рында, Эстәрлетатамак пед. академиясендә алып барыла. Хәзерге татар әдәби теленә фонетик һәм грамматик төзелеш «Татар грамматикасы»нда (1–3 т., 1998–2002) тулы тасвирлана. Татар теленә аңлатмалы сүзлекләрендә («Татар теленә аңлатмалы сүзлек», 1–3 т., 1977–81; «Татар теленә аңлатмалы сүзлеген», 2005; Ф.Ә.Ганиев ред.) аның 19 йөз ахыры — 20 йөз дөвәмьнда фольклор әсәрләрендә, әдәби, фәнни һәм публицистик әдәбиятта, вакытлы матбугатта беркетелп калган сүзлек һәм фразеологик фонды чагылыш таба.

Әд.: Якупова Г.К. Библиография по татарскому языкознанию. К., 1988; Закиев М.З. Татарский язык // Государственные языки в Российской Федерации. М., 1995; Письменные языки мира: Языки Российской Федерации. М., 2000; Казанская лингвистическая школа. К., 2008. Кн. 1; Народы России: Энцикл. М., 1994.

М.З.Зәкиев.

**ТАТАР ТЕЛЕН ГАМӨЛГӨ КЕРТҮ (ТТГК) КОМИССИЯСЕ**, ТАССР УБК каршында аның бүлегә хокукында төзелгән махсус орган. ТАССР БУБК һәм ХКСның татар телен респ-канын совет учреждениеләрендә эш теле буларак гамәлгә кертү турындагы 1921 ел 25 июнь Декреты нигезендә оеша. Комиссиягә «...барлык татар мәдәни көчләрен барлап һәм Үзәктә, ш.у. урыннарда билгеләп куя юлы б-н» алардан файдалану һәм саклау бургычы йөкләнә. Шуңа охшаш эшне оештыру өчен, ТАССР УБКның 1922 ел 13 май карары нигезендә барлык кантон ком-тлары каршында 5 кешедән (кантон башкарма ком-ты вокиле, ТАССР Юстиция халык комис-тының вәкәләтле вокиле һ.б. оешмалардан вәкилләр) торган ТТГК комиссияләре төзәргә кирәклегә хәл ителә. Әлеге комиссияләр чыгарган карарларның тиешле дәүләт учреждениеләре тарафыннан үтәлүгә мәжбүри була. Башта эш кәгазьләрен татар телендә алып бару хокукыннан файдалану жәмәгәт кооперативлары һәм һөнәри оешмаларның үз ихтыярына куела. Шулай булса да, ТТГК эшенең үсеш дәрәжәсеннән чыгып, ТАССР УБКның 1924 ел 30 апрель карары б-н эш кәгазьләрен татар һәм рус телләрендә алып бару мәсьәләләре буенча алда кабул ителгән карарлар аларга да кагыла. ТТГК комиссияләренә эш программасы гаять зур була, ТАССР Мәгариф халык комис-ты аеруча мөһим чараларны гамәлгә ашыручы төп дәүләт органы булып тора. Ул эш кәгазьләре орфографиясе мәсьәләләрен хәл итәргә, почта-телеграф аша хәбәрләшү өчен татар телендә терминнар сүзлеген эшләргә тиеш була, аңа ш.у. дәүләт органлары һәм әлемгә учреждениеләренә татарча белмәгән хезмәткәрләре өчен татар теле курслары оештыру, татар телен өйрәнәргә теләүчеләр өчен 2 нче баскыч рус мәктәпләрендә — татар теле, татар мәктәпләрендә рус теле укытуны гамәлгә кертү эшләре дә йөкләнә. ТАССР Мәгариф халык комис-ты 1921–22 еллардагы ачылык вагытында ябылган татар мәктәпләре эшчәнлеген торгызу буенча да чаралар күрергә һәм «татар халык театрларын актив үстерергә» тиеш була.

Декрет кичектергесез рәвештә телеграф контораларына телеграммаларны рус хәрәфләре б-н татар телендә кабул итә һәм жиберә башларга куша. Ул ш.у. УБК һәм ТАССР Юстиция халык комис-тына кичекмәстән татар халкы күпләп урнашкан жириләрдә хөкем процессы хөкем ителдүченең туган телендә алып барыла торган (зарурлык туганда, тәржемәчеләргә дә жәлп итеп) халык судлары оештыруны йөкли.

УБК, ХКС һ.б. дәүләт учреждениеләренә барлык декретлары һәм карарлары татар һәм рус телләрендә басылырга тиешлегә билгеләнә. Теге яки бу учреждение һәм пр-тиеләрнең мөһерләре, әлмә такталары бөтен жиридә дә шушы ике телдә эшләнәргә тиеш була. Хатлар һәм эш кәгазьләрен ике телдә алып баруда кыенлыклар кичергән идарә органнарына өч кешегә кадр штат б-н «тәржемәчеләр бюросы» оештыру рөхсәт ителә.

Дәүләт органнарының ТТГК мәсьәләләре буенча карарларын тормышка ашыру барышын тикшерү өчен даими контроль булдырыла. 1924 нең апрелендә РКП(б) Татарстан өлкә ком-ты пленумының киңәйтелгән утырышында Үзәк комиссиянең ТТГК буенча доклады тыңлана; шул ук елның сентябрендә бу мәсьәлә кантоннарының башкарма ком-тлары киңәшмәсендә дә тикшерелә; 1925 тә әлеге эшнең нәтижеләре һәм якын киләчәккә перспективалар ТАССР УБК сессиясендә карала.

1925 нең гыйнварында ТАССР УБК Президиумы «ТАССРда татар телен гамәлгә кертүнең перспективалы планы»н раслый, аның нигезендә 1930 га респ-канын барлык учреждениеләре, пр-тиеләр оешмаларындагы эш кәгазьләрендә татар һәм рус телләренен тулы һәм фактик тигез хокуклылығын гамәлгә ашыру күздә тотыла. Әлеге масштаблы эшне оештыруга ТТГК комиссиясенә беренчә рәисе, 1921–24 тә ТАССР УБК Президиумы рәисе Р.Ә.Сабилов, 1924–27 дә шушы вазифаны башкарган Ш.Ш.Шәймәрданов, ТАССР ХКС рәисе К.Г.Мохтаров, ТТГК комиссиясе рәисе урынбасары А.Г.Ганиев, әлеге комиссиянең секретаре Г.Ш.Шәрәф, ТАССР УБК әгъзасы Ф.З.Бурнаш һ.б. зур өлеш кертәләр. 1920 еллар ахырына, илдә тоталитар режим көчәю сәбәплә, ТТГК эшләре йомшара төшә. Шулай да 1921 нең 25 июнендә ТАССР БУБК һәм ХКС Декреты кабул ителгәннән соңгы вакыт эчендә татар теле төрле учреждениеләрдә дәүләт теле функцияләрен үти башлый; татар телен белүче хезмәткәрләр саны арта, ул эш кәгазьләрендә файдаланыла башлай; жинаять-процессуаль, жир һәм хезмәт кодекслары татар теленә тәржемә ителә; мәктәпләрдә, һөнәри техник уч-шеләрдә, эшчеләр ф-тларында татар телен укыту кертелә.

Чыг.: Сборник декретов, постановлений, важнейших циркуляров и других материалов в области реализации татарского языка. К., 1925.

Әд.: Климов И.М. Образование и развитие Татарской АССР. 1920–1926 гг. К., 1960; Саилов А.Ш. М.А. К истории формирования татарской социалистической интеллигенции // Великий Октябрь и некоторые вопросы формирования татарской социалистической нации. К., 1989.

Г.С.Сабиринов, З.Г.Гарипова.

**ТАТАР ТОЛЛЫСЫ** авылы, Кукмара р-нында, шәһәр тибьиндагы Кукмара посёлогыннан 38 км көньяк-көнчыгыштарак, Консар елгасы буенда. 2010 елда 416 кеше (татарлар) яши. Халкының төп шөгыле — кырчылык, мөгезле эре терлек асрау. Башлангыч мәктәп, мәданият йорты. Мәчет. 1680 нән рус чыганакаларында Пустошь по речке Тулле исеме б-н билгеле. 18 йөздә — 19 йөзнен 1 нче яртысында халкы дөлүт крәстияннәре катлавына керә, игенчелек, терлекчелек б-н шөгыльләнә. 20 йөз башында мәчет, тегермән, ярма яргыч, 2 вак-тояклар кибете эшли. Бу чорда авыл жәмәгатенең имана жире 676,5 дис. тәшкил итә. 1920 гә кадәр Казан губернасының Мамадыш өязе Лыябаш-Келәүш волостенда, 1920 дән ТАССРның Мамадыш кантонында. 1930 ның 10 августыннан — Тәкәнеш, 1932 нең 1 февраленнан — Кукмара, 1963 нең 1 февраленнан — Саба, 1965 нең 12 гыйнварыннан Кукмара р-нында. Халык саны: 1782 дә — 29 ир-ат; 1859 да — 279, 1897 дә — 519, 1908 дә — 565, 1920 дә — 627, 1926 да — 575, 1949 да — 420, 1958 дә — 419, 1970 тә — 514, 1979 да — 466, 1989 да — 446, 2002 дә — 441 кеше.

**ТАТАР ТОМБАРЛЫСЫ** авылы, Баулы р-нында, Баулы шәһәрнен 10 км көньяктарак, Томбарлы елгасы буенда. 2010 елда 672 кеше (татарлар) яши. Халкының төп шөгыле — кырчылык, мөгезле эре терлек асрау. Урта мәктәп, мәданият йорты, китапханә. Мәчет. 18 йөздә нигез салына. Рев-циягә кадәр чыганакаларда Минделог, Узлы исемнәре б-н дә билгеле. 18–19 йөзләрдә халкы асабалар һәм типтәрләр катлауларына бүленә, игенчелек, терлекчелек, он тарту б-н шөгыльләнә. 20 йөз башында мәчет, земство станциясе, 3 су тегермәне эшли. Бу чорда авыл жәмәгатенең имана жире 3050 дис. тәшкил итә. 1920 гә кадәр Самара губернасының Бөгелмә өязе Баулы волостенда, 1920 дән ТАССРның Бөгелмә кантонында. 1930 ның 10 августыннан — Баулы, 1963 нең 1 февраленнан — Бөгелмә, 1965 нең 12 гыйнварыннан Баулы р-нында. Халык саны: 1816 да — 146 ир-ат; 1859 да — 541, 1889 да — 805, 1897 дә — 1061, 1910 да — 1729, 1926 да — 1361, 1938 дә — 912, 1949 да — 769, 1958 дә — 842, 1970 тә — 781, 1979 да — 648, 1989 да — 495, 2002 дә — 662 кеше.

**ТАТАР ТӨГӘЛБАЕ** авылы, Әлки р-нында, Базарлы Матак авылыннан 22 км көньяк-көнбатыштарак, Бизнә елгасының югары агымы буенда. 2010 елда 169 кеше (татарлар) яши. Халкының төп шөгыле — кырчылык, мөгезле эре терлек асрау. Тулы булмаган урта мәктәп, мәданият йорты, китапханә. Мәчет. 1640–50 елларда нигез салына. 18 йөздә — 19 йөзнен 1 нче яртысында халкы дөлүт крәстияннәре катлавына керә, игенчелек, терлекчелек б-н шөгыльләнә. 20 йөз башында Т.Т.нда 2 мәчет, мәдрәсә, 3 жил тегермәне, 3 вак-тояклар кибете эшли. Бу чорда авыл жәмәгатенең имана жире 3964,6 дис. тәшкил итә. 1920 гә кадәр Казан губернасының Спас өязе Кузнечиха волостенда. 1930 ның 10 августыннан — Әлки, 1935 нең 10 февраленнан — Кузнечиха, 1960 ның 28 октябреннан —

Әлки, 1963 нең 1 февраленнан — Куйбышев, 1965 нең 12 гыйнварыннан Әлки р-нында. Халык саны: 1782 дә — 132 ир-ат; 1859 да — 956, 1897 дә — 1487, 1908 дә — 1684, 1920 дә — 1679, 1926 да — 826, 1938 дә — 668, 1949 да — 592, 1958 дә — 618, 1970 тә — 707, 1979 да — 575, 1989 да — 311, 2002 дә — 262 кеше.

**ТАТАР ТӨКЕСЕ** авылы, Чүпрәле р-нында, Иске Чүпрәле авылыннан 21 км төньяк-көнбатыштарак, Чуаш Респ-касы б-н чиктәш урнашкан. 2010 елда 200 кеше (татарлар) яши. Халкының төп шөгыле — сарык асрау. Тулы булмаган урта мәктәп, мәданият йорты, китапханә. Мәчет. 1665–67 еллардан мәгълүм. 18 йөздә — 19 йөзнен 1 нче яртысында халкы дөлүт крәстияннәре катлавына керә, лашманлыкка эшли; игенчелек, терлекчелек б-н шөгыльләнә. 20 йөз башында Т.Т.нда мәчет, мәдрәсә, 5 сәүдә-сәнагать йорты була. Бу чорда авыл жәмәгатенең имана жире 839,7 дис. тәшкил итә. 1920 гә кадәр Сембер губернасының Буа өязе Мөчәли волостенда, 1920 дән ТАССРның Буа кантонында. 1930 ның 10 августыннан — Чүпрәле, 1963 нең 1 февраленнан — Буа, 1966 ның 30 декабреннан Чүпрәле р-нында. Халык саны: 1859 да — 330, 1897 дә — 547, 1913 тә — 872, 1920 дә — 740, 1926 да — 797, 1938 дә — 827, 1949 да — 844, 1958 дә — 856, 1970 тә — 891, 1979 да — 686, 1989 да — 363, 2002 дә — 255 кеше.

Т.Т.нда шагыйрь З.Ш.Нури туған.

**«ТАТАР ТӨРКЕМЕ»**, 1904–06 елларда татар яшьләренең Казандагы яшерен ижтимагый-сәяси оешмасы. Житәкчесе — РСДРП эгъзасы И.Әхтәмөв. Оешманың үзәген шәкертләр һәм татар мәдрәсәләрен тәмамлаучылар Ф.Әмирхан, С.Әхмәрөв, М.Бәдигый, И.Биколов, И.Камалов, Г.Мостафин, З.Садыйков тәшкил итә. Төркем революцион эчтәлекле прокламацияләр язып татар халкы (эшчеләр, вак һөнәрчеләр, приказчиклар, укучы яшьләр) арасында тарата; сәяси эшчәнлек б-н мәдәни-агарту эшләрен бергә алып бара. Мәс., Казанда 1906 ның маенда «Т.т.» башлангычы б-н беренчеләрдән булып халык алдында татарча спектакль куела.

**ТАТАР УЛАННАРЫ ПОЛКЫ**, М. А х м а т о в и ч и с е м е н д ә, Польша армиясе составындагы кавалерия части. 1919 елда 1 нче татар эскадроны буларак оештырыла. 1920 дә М.Ахматович исем. татар уланның полкы дип атала. Полк, башлыча, Польша-Литва татарларынан һәм Кавказ, Әзербайжан мөселман халыкларынан туплана. Командирлары — генерал А.Р.Романович, подполковник З.Крычинский. 1920 дә Совет-Польша сугышы вакытында Киевны яулап алуда катнаша. 1920 нең июнендә Польша гаскәрләре чигенгәндә полк жиңелә, аларның саны 90 кешегә кадәр кими. Варшава янындагы сугыштан соң 1920 нең августында полк таратыла. 1920 нең сентябрдә калган сугышчыларыннан Мөселман дивизионы (командир-ротмистр Дацкевич) оештырыла, 1921 дә яңадан эскадронга үзгәртелә.

Әд.: Tatarski pulk ulanow. Gdansk-Bialystok, 1990.

Я.А.Гришин.

**ТАТАР УРМАТЫ** авылы, Биектау р-нында, Биектау тимер улт станциясеннән 31 км көнчыгыштарак, Урмат елгасы буенда. 2010 елда 73 кеше (татарлар) яши. Халкының төп шөгыле — мөгезле эре терлек асрау. Башлангыч мәктәп, клуб. 1602–03 тән Урмат исеме б-н билгеле. Рев-циягә кадәр чыганакаларда Яңа Урмат буларак та мәгълүм. 18 йөздә — 19 йөзнен 1 нче яртысында халкы дөлүт крәстияннәре катлавына керә, игенчелек, терлекчелек б-н шөгыльләнә. 20 йөз башында мәчет (1909 да төзелә), мәктәп, 2 вак-тояклар кибете эшли. Бу чорда авыл жәмәгатенең имана жире 511 дис. тәшкил итә. 1920 гә кадәр Казан губернасының Казан өязе Мүлмә волостенда, 1920 дән ТАССРның Арча кантонында. 1930 ның 10 августыннан — Арча, 1935 нең 1 февраленнан — Биектау, 1963 нең 1 февраленнан — Питрәч, 1965 нең 12 гыйнварыннан Биектау р-нында. Халык саны: 1782 дә — 37 ир-ат; 1859 да — 235, 1897 дә — 327, 1913 тә — 366, 1920 дә — 437, 1926 да — 172, 1938 дә — 223, 1970 тә — 128, 1979 да — 96, 1989 да — 63, 2002 дә — 50 кеше.

**«ТАТАР УЧАГЫ»**, 1915–17 елларда Петроградта татар студентлары түгәрәге. Житәкчеләре: И.Алкин (Политехник ин-т) һәм Г.Шәреф (Юл ин-ты), эгъзалары: Ә. һәм Г.Абызовлар, Ж.Алкин, Ш.Максүтова, С.Мамлиев, С.Рахманкулов, К.Сәгыйт, С.Якубов һ.б. Түгәрәккә йөрүчеләр әдәби һәм фәнни әдәбият өйрәнәләр, Г.Исхакий тәкъдиме б-н аларны татар теленнән рус теленә тәрجمә итәләр, спектакльләр куялар (Петроградның мөселман хәйрия жәмгыятендә). Эчкә Россия, Себер һәм Кавказ мөселманларының милли дөлүтләрен төзү сәяләрнең тикшерәләр, татар халкының сәяси һәм мәдәни мөстәкыйльлеген, татар теле үсешен яклап чыгалар. Катнашучыларның күбесен армиягә алганнан соң, түгәрәк эшчәнлеген активлыгы сүрелә, 1917 дә «Т.у.» тарала. Соңыннан түгәрәк эгъзалары 1917 елгы революция вакыйгаларында, татар милли хәрәкәтендә, татар мәданияте үсеш юлларын билгеләү дискуссияләрендә актив катнашалар.

Әд.: В а л е в Р.К. Призано себя невинным. К., 2007; Ислам в Санкт-Петербурге: Энцикл. словарь. М.-Н.Новгород, 2009.

Р.К.Вәлиев.

**ТАТАР УБИЕ** авылы, Чүпрәле р-нында, Иске Чүпрәле авылыннан 18 км төньяк-көнчыгыштарак, Кече Чыныл елгасы буенда. 2010 елда 51 кеше (татарлар) яши. Халкының төп шөгыле — кырчылык. Мәчет. 1723 кә кадәр нигез салына. 1720 еллардан халкы дөлүт крәстияннәре катлавына керә, 1835–1860 елларда Удел ведомствосы карамагында; игенчелек, терлекчелек б-н шөгыльләнә. 20 йөз башында Т.У.нда мәчет, мәдрәсә, поташ з-ды, 4 сәүдә-сәнагать йорты эшли. Бу чорда авыл жәмәгатенең имана жире 586,7 дис. тәшкил итә. 1920 гә кадәр Сембер губернасының Буа өязе Уби волостенда, 1920 дән ТАССРның Буа кантонында. 1930 ның 10 августыннан — Чүпрәле, 1963 нең 1 февраленнан — Буа, 1966 ның 30 декабреннан Чүпрәле р-нында. Халык саны: 1859 да — 197, 1897 дә — 318, 1913 тә — 476, 1920 дә — 408, 1926 да — 382, 1938 дә —



377, 1949 да — 269, 1958 дә — 190, 1970 тә — 332, 1979 да — 173, 1989 да — 74, 2002 дә — 68 кеше.

Т.У.ндә актёр Н.И.Солтанов туган.

**ТАТАР ФИЛАРМОНИЯСЕ** (Г.Тукай исем. Татар дәүләт филармониясе), концертлар оештыру, ТАССРның ижади ресурсларын бергә туплау, дөнья муз. мирасын һәм респ-каның муз. культураны пропагандалау максаты б-н 1937 елда оеша. 1946 да Г.Тукай исеме бирелә. Т.ф.нең беренче муз. коллективлары — симф. оркестр (1939 дан Татар опера һәм балет театрына бирелә, 1966—2007 дә яңадан Т.ф. составында), Татар халык музыка уен кораллары оркестры (сәнгать житәкчесе А.С.Ключарёв; 1941 дә таркала), Дәүләт хор капелласы (сәнгать житәкчесе И.Грекулов; 1938 гә кадәр эшли), Жы



Г.Тукай исем. Татар дәүләт филармониясе.

һәм био ансамбле (хәзер Татарстан Респ-касының дәүләт жы һәм био ансамбле, 1991 гә кадәр филармония составында). 1937 дә Т.ф. каршында татар фольклоры кабинеты һәм эстрада-концерт бүлеге (1942 дә муз.-әдәби лекторий һәм эстрада бүлегенә аерылган) ачыла. Муз.-әдәби лекторийның төп бурычы киң катлау халык арасында дөнья һәм татар музыкасы һәм әдәбиятын пропагандалау була. Төрле елларда Т.ф. составында камера инструменталь һәм вокаль коллективлары эшли; Татарстанның атаклы сәнгать эшлеклеләре чыгышлары, респ-кадан чыгуче мәшһүр музыкантлар һ.б. татар артистларының гастрольләре оештырыла. Т.ф.ндә эшләгән яисә аныч эшчәнлегенә дөнья ителгән артистлар — гармунчылар Ф.Биккинин, Г.Жәмликханов, Ф.Туишев; жырчылар Р.Тимерханова, В.Шәрипова, И.Шакиров, Ә.Авзалова, Н.Теркулова, А.Арсланов, В.Гыйззәтуллина, Ә.Жәләлетдинов, Г.Ильясов, З.Нурмөхәмәтов, Р.Ибраһимова, Н.Василова, Х.Тимергалиева һ.б. Озак вакыт дәвамында Т.ф. вақытлыча файдалануга бирелгән концерт майданчыларына гына ия була. 2000 дә үзенең концерт залын булдыруга ирешә. Хәзерге вакытта Т.ф. каршында Татарстан Респ-касының Дәүләт халык музыка уен кораллары оркестры (1993 тән; сәнгать житәкчесе А.И.Шутиков), Татарстан Респ-касының Дәүләт фольклор музыкасы ансамбле (1999 дан; сәнгать житәкчесе А.Ф.Фәйзрахманов), Татарстан Респ-касының Дәүләт филармония джаз-оркестры (2011 дан; сәнгать житәкчесе А.А.Василевский), классик муз. мирасын, заманча музыканы, татар халык һәм композиторлар музыкасын пропаганда-

лау эшен дәвам итүче филармония муз.-әдәби лекторы (сәнгать житәкчесе Л.А.Әхмәтова) эшләп килә. Т.ф. мәдәни-агарту эшчәнлеген алып бара, халыкара, бөтенроссия һәм төбәк дәрәжәсендәгә зур мәдәни чараларны тормышка ашыра. Әйдәп баручы солистлары — В.Васильев, Р.Галимова, Г.Ибушев һ.б.

Т.ф.нең директорлары — Л.А.Галиев (1937—38), А.Г.Садриев (1938—39), Б.Н.Абдуллин (1939—41), З.С.Әхмәтова (1941—44), Ж.Х.Фәйзи (1944—46), А.А.Юрсов (1947—48), Н.Г.Бадамшин (1951—52), М.Ф.Боголюбов (1952—61), Х.А.Калинина (1961—65), М.Г.Первин (1965—73), М.Г.Тажетдинов (1973—88), Ә.З.Сафин (1989—2003), К.М.Нуруллин (2003 тән); сәнгать житәкчеләре — А.М.Райский (1948 гә кадәр), Ж.Г.Садрижанов (1948—49), А.С.Ключарёв (1950—52), Ж.Х.Фәйзи (1953—59), Р.К.Волкова (1959—64), А.З.Монасыпов (1966), М.Н.Нигъмәтжанов (1967—73), И.Г.Мәжитов (1975—92), И.Г.Шакиров (1992—2003), А.Ф.Фәйзрахманов (2011 дән).

Әд.: Татарская государственная филармония имени Габдуллы Тукая. 1937—2007 гг. К., 2004.

### ТАТАР ХАЛКЫН ГЫЙЛЬМИ ӨЙРӘНҮ ЖӘМГЫЯТЭ

1923 елның 22 апрелдә Шәркыятчеләр жәмгыяте жирлегендә оештырыла. Житәкче органы — идара. Жәмгыятенң рәисе Н.Н.Фирсов, рәис урынбасары Г.Г.Ибраһимов (1928 гә кадәр). Идарә секретарьлары: М.Г.Худяков (1923—26), Е.И.Чернышёв (1925—26), Гали Рәхим (1926 дан). Жәмгыять эгъзалары: Н.Н.Воробьёв, Г.С.Гобәйдуллин, В.В.Егерев, М.Х.Корбангалиев, А.Г.Сәгъди, В.Ф.Смолин, М.Х.Таһиров, Ж.Вәлиди, Т.Ш.Шәрәф һ.б. (80 нән артык кеше). Жәмгыятенң шәрәфле эгъзалары: академиклар В.В.Бартольд, М.И.Покровский, А.Н.Самойлович, профессорлар И.Н.Бороздин, В.А.Богородицкий һ.б. Башта ТАССР Мәгариф халык комис-тының *Гыйльми үзгә* составына керә, 1927 дан *Татар мәдәнияте йорты* каршында, 1929 дан *Татарстанны гыйльми өйрәнү жәмгыятен*ң мәдәният һәм көнкүреш секциясе буларак эшли. Татар халык тарихын һәм мәдәниятен өйрәнү б-н шөгылләнә. Жәмгыятенң программасы 1925 нең башында кабул ителә. Эшчәнлегенң төп юнәлешләре: тарих, этнография (татар халык тарихы мәсьәләләрен өйрәнү), ТАССР терр-ясендә кулъязма материаллар жьйо, архив материалларын өйрәнү, археол. истәлекләрен өйрәнү һәм археол. карталар тәзу); статистика һәм икътисад; әдәбият; сәнгать; табигать, *татар халкын өйрәнү гыйлеме* бунча библиография тәзу. Жәмгыять эшчәнлегендә Идел буе халыкларының этнографиясе һәм төбәк археологиясе бунча тикшеренүләр уздыру мөһим урын били. Тарихи тикшеренүләр өлкәсендә эшләр шул чор «...яки күптән түгел узган заман» б-н бәйлә мәсьәләләргә юнәлдерелә. Тикшеренүләрнең төп темалары — 17—19 йөзләрдә төбәктә аграр мәсьәлә, халык хәрәкәте һәм революцион хәрәкәт. Өлеге темалар тиешле дәрәжәдә өйрәнелмәгәнлектән, шул темалар бунча материаллар жьюга һәм бастыруга басым ясала. Жәмгыять үз эшчәнлегендә ТАССР терр-ясе

б-н генә чикләнә, шунлыктан татар халкы тарихы һәм мәдәнияте бунча тулы һәм объектив карта тәзу мөмкинлеге булмый. ТАССР Гыйльми үзегенң финанс ярдәме б-н жәмгыятенң басма органы — «Татар халкын гыйльми өйрәнү жәмгыяте хәбәрчесе» («*Вестник Научного общества татароведения*», 1925—30, № 1—10) булдырыла. 1924 тән татар халкының көнкүрешен, горейф-гадәтләрен, мәдәниятен, эпиграфик истәлекләрен өйрәнү һәм сирәк очрый торган материалларны жьйо өчен даими рәвештә этнографик экспедицияләр оештырыла. Н.И.Воробьёв житәкчелегендә — биш, П.М.Дульский һәм Гали Рәхим житәкчелегендә ике комплекслы тарихи-төбәкне өйрәнү экспедицияләре уздырыла. Экспедицияләрдә Г.С.Гобәйдуллин, М.С.Гобәйдуллина, Ә.С.Гобәйдуллин, В.В.Егерев катнаша. Болгарда, Биләрдә, Иске Казанда, Казан Кремлендә археол. эзләү һәм казу эшләре алып барыла, Татарстанның археол. картасы тәзелә. Язма истәлекләрен жьйо һәм саклау бунча жәмгыять эшчәнлегенә аеруча зур әһәмияткә ия була: археографик экспедицияләр үткәрелә, жәмгыять эгъзалары илдәге төрле архивларда эшлиләр. 1928 нең октябрдә Н.Н.Фирсов башлангычы б-н татар халкы тарихына караган материалларны эзләү һәм бастырып чыгару бунча археографик комиссия оештырыла. Жәмгыять СССРдагы 120 дән артык фәнни оешма, шу. у. чит ил галимнәре б-н хезмәттәшлек итә. Ул татар халкының социаль тарихы, мәдәнияте, көнкүреше, татар теле һәм әдәбияты мәсьәләләрен комплекслы тарихи-төбәкне өйрәнүгә сизелерлек өлеш кертә. Татарстанда нәшрият һәм музей эшләре, шу. у. төбәкне өйрәнү теориясе үсешенә булышлык итә. 1928 дан совет төбәкне өйрәнү гыйлемендә үзгәртпә кору башлана. Социалистик тәзелешнең тизләтелгән алымнарына юнәлеш тоту төбәкне өйрәнү хәрәкәтендә дә чагыла. Төбәкне өйрәнү эшенең максаты буларак илдәге халык хужалыгы үсешенә 5 еллык планын тормышка ашыруга макс. ярдәм күрсәтү игълан ителә. Эзлекле рәвештә төбәкне өйрәнүче һәм фәнни оешмаларны ябу процессы гәмәлтә ашырыла. 1928 нең мартында Татар мәдәнияте йорты президиумы РСФСР Баш фәнни идарәсенң Татарстанны гыйльми өйрәнү жәмгыяте б-н Т.х.г.ө.ж.н бергә кушу тәкдимен хуплый, жәмгыять Татарстанны гыйльми өйрәнү жәмгыяте составына татар халкын өйрәнү секциясе (соңрак мәдәният һәм көнкүреш секциясе) сыйфатында керә, вакытлы басма чыгару хокукын саклый. Статус үзгәрү Т.х.г.ө.ж.нең гәмәли эшчәнлегендә чагыла; ул секция буларак «практик» юнәлеш секцияләреннән соң икенч дәрәжәдәге буынга әверелә.

Әд.: Синицын А. К. Роль научных и краеведческих обществ в музейном строительстве в Татарии в 20-х — начале 30-х годов // Из истории Татарии: Сб. науч. тр. Госмузея Татарской АССР. К., 1996. Вып. 2; шу. у. к. Музейное строительство в Татарской АССР (1917—1967): Дис. ... К., 1970; Абдурашитова И. М. Вестник научного общества татароведения (1925—1930) // Уч. зап. Казан. гос. пед. ин-та. 1970. Вып. 80, сб. 4; шу. у. к. Из истории научного Общества татароведения (1923—1929 гг.): Вопросы историографии и ис-

точниковедения // Уч. зап. Казан. гос. пед. ин-та. 1975. Вып. 150, сб. 7; За и ц е в А.В. Исторические учреждения Республики Татарстан в 20–30-е годы XX века. К., 1998.

А.В.Зайцев.

**ТАТАР ХАЛКЫН ӨЙРӘНҮ ГҮЙЛЕМӘ** (Татарика), татар халкының тарихын, телен, әдәбиятын өйрәнә торган фәнни дисциплиналарның жьелма атамасы. Татар халкын гыйльми өйрәнү 18 йөзнен 2 нче яртысынан башлана, Петербург ФАнен Академия экспедицияләре барышында, 1768–74 елларда Идел буе, Себер, Урта Азия, Кавказ халыкларының планлы рәвештә этнолингвистик һәм тарихи-этногр. өйрәнүләргә керешелә. Т.х.ө.г. үсешенә Россия галим-натуралистлары П.С.Паллас, И.И.Лепёхин, И.И.Георги һ.б. шактый өлеш кертәләр. Татарларның борынгы истәлекләренә шу. 18 йөз — 19 йөз башы рус тарихчылары В.Н.Татищев, Н.М.Карамзин һ.б. мөрәҗәгать итәләр. Иң беренче Т.х.ө.г.н. филол. фәне буларак үсә. Башлыча, татар телен һәм әдәбиятын өйрәнү, борынгы һәм урта гасырлар язма истәлекләрен, татар телендә әлифбалар, грамматикалар, хрестоматияләр һәм сүзлекләр бастырып чыгару б-н шөгьльләнә. 1778 дә Россиядә беренче дәреслек — С.Халфин китабы — «Татар теле әлифбасы», 1801 дә И.И.Гигановның «Татар теле грамматикасы», 1802 дә Н.Аттометовның «Татар вә гарәп әлифбасы» исемле китابلары басылып чыга. Казан ун-ты ачылганнан соң (1804) һәм анда 1807 дә Шәрәк халыклары тарихын, мәдәниятен, тел үзгәчлекләрен өйрәнү үзгә — Шәрәк бүлгә оештырылгач (Х.Д.Френ, И.Н.Березин, К.Ф.Фукс, Г.К.Казимбәк, И.Халфин һ.б.), Т.х.ө.г. өлкәсендә эшләр активлаша. 18 йөз ахырында — 19 йөзгә икенче яртысында аның төп юнәлешләре: татар теленә, борынгы төрки һәм урта гасырлар язма истәлекләрен лексикасын һәм грамматикаларын, хрестоматия һәм сүзлекләрен — И.Халфин «Татар телендә әлифбасы һәм грамматикасы...» (1809); А.А.Троянскийның «Татар теле грамматикасы...» (1814); А.К.Казимбәкнең «Төрөк-татар телләре грамматикасы» (1839), «Төрөк-татар телләренә гомуми грамматикасы» (1846); М.И.Ивановның «Татар грамматикасы», «Татар хрестоматиясе» (икесе дә — 1842 дә); Н.Н.Булич, И.Н.Березинның «Татар грамматикасы» (1857) хезмәтләрен һ.б.ны туплау һәм бастыру. Бер үк вакытта татар халкы тарихына бәйлә тарихи-этногр. һәм әдәбият белемнән беренче фәнни хезмәтләр: И.Халфин «Әхвалә Чыңгызхан вә Аксак Тимур...» (1821), К.Ф.Фуксның «Казан татарлары статистик һәм этнографик нисбәттә» («Казанские татары в статистическом и этнографическом отношении», 1844) һ.б. басылып чыга. Китапханә, нумизматика кабинеты, Казан ун-тының сирәк әйберләр кабинеты татар халкы тарихына, мәдәниятенә һәм язмаларына кагылышлы археографик, нумизматик, археол., этногр. һ.б. материаллар б-н тулылана. Татар телендә борынгы кулъязмаларны барлау-өйрәнүгә Г.Утыз Имәни, татар халык ижатын өйрәнүгә Г.Ваһапов, С.Кукляшев, Г.Фәезханов, Т.Яхин, К.Насый-

ри зур өлеш кертәләр. Татар сөйләм поэзиясенә шу. рус галимнәре И.Иванов, В.В.Радлов, Н.Ф.Катанов, С.Рыбаков, В.Мошков мөрәҗәгать итәләр, үзләрен хезмәтләрендә аеруча кызыклы үрнәкләргә теркиләр.

Казан ун-тынан Шәрәк бүлгә Петербург ун-тына күчерелгәннән соң (1855), татар халкын өйрәнү 1878 дә Казанда оешкан Археология, тарих һәм этнография жәмгыяте галимнәре (В.В.Радлов, И.Ф.Готвальд, Н.Ф.Катанов, К.Насыйри, Ш.Әхмәрәв, Һ.Атласи һ.б.) дәвам итә. «Археология, тарих һәм этнография жәмгыяте хәбәрләре» басмасы бу өлкәдә зур вакыйга була. Анда татар халкының тарихы, археологиясе, этнографиясе һәм мәдәниятенә караган житди хезмәтләр дөнья күрә. 19 йөзгә икенче яртысында — 20 йөз башында империя карамагындагы гыйльми учреждение һәм оешма вәкилләренә генә түгел, татар жәмгыятендәге зыялы шәхесләренә дә татар халкы тарихын өйрәнү б-н кызыксынуы күзәтелә. Т.х.ө.г. ндә һәрдаим фәннәрен аерулы көчә. Өстенлекле филол. мәсьәләләре б-н беррәттән тарихи, археол., этногр. һ.б. юнәлештә тикшеренүләр арта, филологиягә үзгә икә әдәбият белемә караган өйрәнүләр аерылма. Т.х.ө.г. комплекслы фән тармагынан мөстәкыйль фән тармагына әверелә башлай.

Россиядә 19 йөз ахырында — 20 йөз башында чын мәгънәсендә Т.х.ө.г.нең милли формалашуы татар халкының ижтимагый тормышында яңарыш идеологиясе — *жәдитчелек* таралуга, шу. у халкының милли үзәң үсү һәм татар жәмгыятенен алдыгы Көнбатыш Европа мәдәнияте б-н кызыксынуы артта бәйлә. Эзлекле Т.х.ө.г.нә Ш.Мәржани нигез сала. Аның хезмәтләре татар тарихы, этнографиясе һәм тарихи-лингвистик чагыштырма тикшеренүләр үсешенә нигезе булып тора, шул сәбәплә татар халкының килеп чыгышы, татар әлифбасы барлыкка килү, татар-рус мөнәсәбәтләре тарихы мәсьәләләренә үзгә кызыксыну уята. Татар халкының килеп чыгышын һәм тарихын өйрәнүгә К.Насыйри, Р.Фәхретдин, Х.Габәши, Һ.Атласи, Г.Баттал, Ә.Вәлиди, Ж.Вәлиди, Г.Гобәйдуллин, К.Биколов һ.б. күп көч куя. Бу процесста татар вакытлы матбугаты һәм милли нәшрият барлыкка килү уңай роль уйный. Шу. у яңа татар әдәби теле барлыкка килү һәм дөньяви әдәбият формалашу уңай фактор булып тора. Галимнәр татар халкы мәдәнияте һәм тарихының фундаменталь һәм гамәли мәсьәләләрен, рухи традицияләрен, халык ижатын һ.б. өйрәнүгә керешәләр. 1883–93 тә Г.Х.Еничев тарафынан 500 дән артык татар һәм башкорт жырлары туплана. Халык поэзиясе турында Г.Тукайның «Халык әдәбияты» (1910) әсәре үзгәчлекле теоретик хезмәт булып тора, ул 20 йөз татар фольклористикасында аерым урын били.

1920 дә ТАССР төзелгәннән соң татар халкын гыйльми өйрәнү жәмгыятләре һәм оешмалары барлыкка килә, махсус татар халкын гыйльми өйрәнү вакытлы басмасы «Татар халкын гыйльми өйрәнү жәмгыяте хәбәрчесе» ж-лы нәшер ителә башлай. 1921 дә Т.х.ө.г. өлкәсендәге эзләнүләргә максатчанрак төстә

алып бару өчен *Гыйльми үзгә* оештырыла, аның составында *Татар халкын гыйльми өйрәнү жәмгыяте*, *Татарстанны гыйльми өйрәнү жәмгыяте*, *Татар мәдәнияте йорты* һ.б. эшли. Татар халкының тарихы һәм мәдәниятенә (М.Г.Худяков, Н.И.Воробьев, С.Г.Вяхиди, Г.С.Гобәйдуллин, Н.Н.Фирсов, Н.Ф.Калинин, Г.Рәхим һ.б.), ижтимагый-сәяси эшчәнлеккә, милли азатлык көрәшенә (Г.Г.Ибраһимов, М.С.Сәгъйдуллин, Г.Г.Мансуров, Ф.К.Сәйфи-Казанлы һ.б.), татар әдәбиятына, фольклорына (Г.С.Гобәйдуллин, Г.Рәхим, Г.Г.Ибраһимов, Г.Г.Сәгъди, Г.Толымбай, Х.Бәдигый һ.б.) һәм тел белемә (Ж.Вәлиди, Г.Х.Алпәр, В.А.Богородицкий, Г.Ш.Шәрәф һ.б.) караган төпле хезмәтләр языла. Ләкин татар халкы тарихын, килеп чыгышын өйрәнүне алга таба үстерү өчен Мәскәү, Ленинград, Казан һ.б. шәһәрләр архивларындагы татар халкы тарихына һәм мәдәниятенә караган яңа чыганаclarны бастырып чыгарырга кирәк була. Татарлар күпләп яшәгән урыннарга оештырылган археографик һәм этногр. экспедицияләр дә зур әһәмияткә ия, экспедицияләр барышында татар халкының матди һәм рухи мәдәнияте турында сирәк мәгълүматлар, шу. берничә дистә мен борынгы төрки-татар китابلары һәм кулъязмалары жьелә. 1920 елларда татар алфавитын бердәм нормага китерү һәм гарәп графикасын латин графикасына алыштыру Т.х.ө.г. өлкәсендәге мөһим сәяси һәм фәнни мәсьәләләрен берсе булып тора. 1926 да Бакуда 1 нче Бөтенсоюз тюркология конференциясе була, аның төп темасы — СССРдагы төрки халыкларның алфавитын үзгәртү; анда татар жәмәгәтчелеге вәкилләре дә (Г.Г.Ибраһимов, Г.Ш.Шәрәф, Г.С.Гобәйдуллин һ.б.) катнаша. 1920–30 елларда татар теле, аның орфографиясе өчен латин һәм рус алфавитларының фәнни нигезләре, шу. татар телен һәм әдәбиятын өйрәнү өчен дәреслекләр һәм укыту-методик әсбаплар эшләнә. «Археология, тарих һәм этнография жәмгыяте хәбәрләре» («Известия Общества археологии, истории и этнографии»), «Татарстанны өйрәнү буенча материаллар» («Материалы по изучению Татарстана»), «Татарстанны өйрәнү жәмгыяте хезмәтләре» («Труды Общества изучения Татарстана»), «Татар мәдәнияте йорты хезмәтләре» («Труды Дома татарской культуры»), «Татарстан» ж-лы һ.б.да татар халкына караган дистәләгән фәнни хезмәт дөнья күрә.

1920 еллар ахырында — 1930 елларда, *индустриаләштерү*, *крәстиян хуҗалыкларын күмәкләштерү* һәм *культура революциясе* кысаларында үтәлгән киң коләчлы ижтимагый-икътисади үзгәртп корулар чорында Татарстанда татар халкы тарихын өйрәнү тәртипләре үзгәрә. Татар халкын һәм төбәкне гыйльми өйрәнүгә ябылган учреждениеләр һәм жәмгыятләр базасында төзелгән *Татарстан икътисад фәнни-тикшеренү институты* каршында татар халкын гыйльми өйрәнүне комплекслы оештыру мәсьәлесе тора. Әмма ул хәл ителми. 1937 гә күптөмлы документлар һәм материаллар жьентыгының 1 нче томы гына («Татарстан тарихы доку-

ментларда һәм материалларда») басыла. Үзгәреш Икенче бөтендөнья сугышы башында, 1939 ның октябрендә, ТАССР ХКС каршында Татар теле һәм әдәбияты фәнни-тикшеренү ин-ты оештырылганнан соң Т.х.ө.г. өлкәсендә аерым мәсьәләләрне — татар теле, әдәбияты һәм фольклорына караган, шу. татар халкы һәм жирле төбәк тарихын өйрәнүгә кагылышлы мәсьәләләрне хәл итү өчен кирәкле шартлар булдырыла. 1941 нең февраленнан институт Татар теле, әдәбияты һәм тарих фәнни-тикшеренү ин-ты итеп үзгәртелә (1945 тән СССР ФАнен Казан ф-лы Тел, әдәбият һәм тарих ин-ты). Татар халкы тарихына бәйле тикшеренүләрне оештыручылар: Н.А.Нигъмәтуллин, Х.Г.Шабанов, Х.Х.Ярмөхәммәтов, М.Х.Гайнуллин, Я.Х.Агишев, Л.Ж.Жәләй, А.Х.Хисмәтуллин, Г.С.Әмиров, Р.С.Газизов, А.Н.Григорьев, Е.И.Чернышев һ.б. Әлеге өлкәдәге проблематиканы, башлыча, немец-фашист илбасарлары б-н көрәш шартлары билгелә, шунлыктан игътибар үзгәргәндә төрки-татар героик эпосы («Идегәй») һ.б. тора. Әдәбият һәм фольклор белгечләре Г.Тукай һәм М.Гафури асәрләрен басмага азерләү өчен материал туплау б-н шөгыльләнәләр (Я.Х.Агишев, А.Х.Хисмәтуллин һ.б.). 1943 тә һәм 1948 дә Г.Тукай асәрләренән торган акад. басманың 2 томы чыга.

1950 еллардан Тел, әдәбият һәм тарих ин-ты СССРда татар халкы тарихын һәм мәданиятен өйрәнүче эре үзгәрешнең берсенә әверелә. Институт оешканның беренче көннәрненн үк татар теле һәм әдәбияты мәсьәләләрен өйрәнү мөһим урын алып тора. Диалектология (Л.Г.Мәхмүтова, Д.Б.Рамазанова, Ф.С.Баязитова һ.б.), морфология (В.Н.Хангильдин, Ф.Ә.Ганиев һ.б.), синтаксис (В.Н.Хангильдин, М.З.Зәкиев һ.б.), лексикология (М.Г.Мөхәммәдиев, Ш.С.Ханбикова, Р.К.Рәхимов, Г.Х.Ахунжанов, Ф.Ә.Ганиев, Р.Г.Әхмәтиянов һ.б.), болгар эпиграфикасы (Ф.С.Хәкимжанов), гидронимнар (Ф.Г.Гарипова) һ.б. буенча зур күләмле эш башкарыла. 1977–81 дә 3 томлык «Татар теленең аңлатмалы сүзлеге»н чыгару (Р.Г.Әхмәтиянов, Г.Х.Ахунжанов, С.Б.Вахитова, М.Г.Мөхәммәдиев, Ш.С.Ханбикова һ.б.) Т.х.ө.г. өлкәсендә гаять зур эһәмияткә ия.

1950–70 елларда татар әдәбияты өлкәсендә гомумиләштерүче хезмәтләр барлыкка килә: Г.Халит, Х.Хисмәтуллин һәм Ф.Гыйззәтуллин «XX йөз башында татар әдәбияты» монографиясен (1954) әзерлиләр, М.Х.Гайнуллинның — «XX йөз башында татар әдәбияты һәм публицистика» (1966), «XIX йөз татар әдәбияты» (1975), Г.Халитның — «Яна чор (дәвер) поэзиясе» (1979) хезмәтләре, шу. күмәк басмалар: «Борынгы татар әдәбияты» (1963), «Татар совет әдәбияты тарихы» (1965) дөнья күрә. Әлеге чор әдәбият белемнә хас үзгәрешләрен берсе — татар әдәбияты тарихы буенча беренче дәреслекләр төзү. «Борынгы әдәбият тарихы» хезмәтендә (1963; төзүчеләре М.Х.Гайнуллин, Х.Мөхәммәтов, Х.Хисмәтуллин, Ш.Абилон һ.б.) татар әдәбияты үсеше тарихында яңа (болгар) концепция чагылыш таба. Дәреслек авторлары, татар халкының болгар этногенезына

таянып, татар әдәбияты тарихын Идел буе Болгар дәүләте чорыннан башлыйлар. Хезмәттә беренче тапкыр шагыйрь Кол Гали ижагы борынгы татар әдәбиятының аерылгысыз өлеше буларак анализлана. Татар язучылары Г.Тукай һәм М.Гафури (Г.Халит), Г.Камал һәм Ш.Камал (Х.Хисмәтуллин), Г.Коләхмәтов (Б.Гыйззәтуллин) һ.б.ның асәрләренә әдәби үзгәрешләрен анализлауға багышланган күмәк хезмәтләр бастырып чыгару да әдәбият белем өлкәсендә зур эһәмияткә ия. Татар әдәбияты классикаларының тормаы һәм ижагы турында яңа мәгълүматлар М.Жәлилөгә (1978), Г.Тукай (1979), Г.Ибраһимов (1980), Г.Камал (1981), М.Гафури (1981), Г.Коләхмәтов (1983), Һ.Такташ (1983) һ.б.га багышланган фәнни хезмәтләренә тематик жьентыкларында бирелә. 6 томнан торган «Татар халкы ижагы»н (1984–89) бастырып чыгару Т.х.ө.г. өлкәсендә тикшеренүләргә керткән саллы өлеш була. Бу өлкәдә, аеруча 1970–80 елларда, татар фольклорын өйрәнүче белгечләр зур уңышларга ирешәләр. Фольклор асәрләренә уникаль фондун туплау гаять мөһим була, шуның нигезендә 1976–88, 1993 тә 13 томнан торган «Татар халкы ижагы» фәнни жьентыгы басыла (төзүчеләре Х.Ш.Мәхмүтов, Ф.И.Урманчиев, И.Н.Надиров, Р.Ф.Ягъфәров, Х.Х.Ярмөхәммәтов).

Татар халкының этногенезы мәсьәләләрен хәл итү юлларын эзләүдә тарихчылар, этнографлар һәм археологлар зур өлеш кертәләр. Н.И.Воробьев, Х.Г.Гыймади, Н.Ф.Калинин, А.П.Смирнов, А.Х.Халиковның татар халкы тарихын өйрәнүгә багышланган тикшеренүләре Т.х.ө.г.ндә татар этногенезы мәсьәләсен күтәрү өчен этәргеч булып тора. Төрки-татар цивилизацияләренң башлангыч чорында үзгәрешкә булуын билгеләп, аларның килеп чыгышында ижтимагый-икътисади сәбәпләргә аңлатып, галимнәр татар халкының барлыкка килүендә болгар теориясен дәлилдиләр. Алтын Урда чорында этногенез мәсьәләсе татар халкы тарихында бөхәслә һәм аңлаешсыз моментларның берсе булып кала. Әлеге мәсьәлә СССР ФАнен *Фәнни сессиясендә* (1946) карала. Әлеге вакыйга татар халкының этник тарихын махсус өйрәнүнең бер этабы булып тора, сессиядә күп еллар дөвам иткән бөхәскә башлангыч йомгак ясала һәм алга таба татар халкы тарихын өйрәнүнең төп юнәлешләре билгеләнә. Тарихчылар, археологларның Идел буе Болгар дәүләтенә багышланган хезмәтләрендә, башлыча, аның тарихи эһәмияте, татар халкы формалашу тарихындагы урыны турындагы мәсьәләләр карала (Р.Г.Фәхретдинов, А.Х.Халиков). Казан ханлыгы тарихы анализлана, эмма тарихчыларның хезмәтләрендә 1980 еллар ахырына кадәр аның Рус дәүләтенә кушылуына уңай бәя турындагы фикер үстерелә, ул татар халкының этномәдәни алга баруына, камилләшүенә ярдәм итә дип аңлатыла (С.Х.Алишев). Татарстан АССР барлыкка килүдә Окт. рев-циясенң роле анализлана (М.К.Мөхәммәтов, И.Р.Таһиров, Р.К.Вәлиев). Татар буржуазиясе формалашу (Х.Х.Хәсәнов), татар крәстианнәренң ижтимагый-икътисади үсе-

ше (Ю.И.Смыков, И.А.Гыйләжев), 1773–75 еллардагы Крәстианнар сугышында татар халкы вәкилләре катнашу (С.Х.Алишев) мәсьәләләре өйрәнелә. Р.И.Нәфыйгов, И.Р.Таһиров, Р.К.Вәлиев, Р.Г.Хәйретдинов һ.б.ның хезмәтләре 19 йөзнен 2 нче яртысында — 20 йөз башында Идел һәм Урал буендагы татарларның революцион-демократик хәрәкәтләренң үсеш тарихына, татар халкының милли-дәүләт төзелеше, татар китапчылыгы (Ә.Г.Кәримуллин), Бөек Ватан сугышы (Ж.И.Гыйльманов) тарихына багышлана. Татар этнографиясенң зур казанышы — «Урта Идел буе һәм Урал буе татарлары» («Татары Поволжья и Приуралья», 1967; төзүчеләре: Н.И.Воробьев, Г.М.Хисаметдинов, Һ.В.Йосыпов, Р.Г.Мөхәммәтов, Х.Х.Ярмөхәммәтов һ.б.) исемле фундаменталь хезмәт басылып чыгу; археология казанышы — 6 томлык «Татарстан АССРның археологик картасы» хезмәте (1981–88; төзүчеләре: А.Х.Халиков, Һ.В.Йосыпов, Р.Г.Фәхретдинов, Р.С.Габәшев, Е.П.Казак, П.Н.Старостин, Т.А.Хлебникова һ.б.).

1960–80 елларда Т.х.ө.г. мәсьәләләре Казан ун-ты галимнәре хезмәтләрендә аеруча мөһим урын алып тора. Татар әдәбият белеме (Х.Г.Госманов, И.З.Нуруллин, А.Г.Әхмәдуллин, Т.Н.Галиуллин, Р.К.Ганиева, Х.Й.Миңнегулов) һәм тел белеме (Д.Г.Тумашева, В.Х.Хаков, Г.Ф.Саггаров, Ф.М.Хисамова) мәсьәләләренә игътибар арта. Чыганаclarның өйрәнүчеләренң хезмәтләрендә татар халкының урта гасырлар тарихы мәсьәләләре шактый урын алып тора (Ш.Ф.Мөхәммәдияров, И.П.Ермолаев, Р.Г.Кашафетдинов, М.Г.Госманов, А.С.Фәтхиев, Ж.С.Миңнуллин, Р.Ә.Шәйхиев, Д.Г.Мостафина). Алга таба татарлар яшәгән торақ пунктларда археографик тикшеренүләр үткәрелә, алар барышында дистәләргә мең иске татар китабы һәм кулъязмалары жьыела.

СССР таркалу, Татарстанның суверенлашуы һәм татар халкының милли үзәң үсү нәтижәсендә татар халкын өйрәнү юнәлеше тамырдан үзгәрә, милли төзү тенденцияләренң эһәмияте арта бара. *Татарстан Республикасы Фәннәр Академиясе* оешу (1992) һәм аның карамагында татар халкы тарихын өйрәнүче яңа фәнни-тикшеренү оешмалары барлыкка килү (*Татар энциклопедиясе һәм төбәкне өйрәнү институты*, *Тарих институты* һәм *Тел, әдәбият һәм сәнгать институты*) татар халкының тарихын һәм мәданиятен өйрәнүне планлы һәм киң колалчы итә. 1990–2016 елларда Татар энциклопедиясе ин-ты (2015 тән — Татар энциклопедиясе һәм төбәкне өйрәнү ин-ты) коллективы тарафыннан рус һәм татар телләрендә «Татар энциклопедия сүзлеге», күптөмлы «Татар энциклопедиясе»нң рус телендә барлык 6 нчы томы, татар телендә 1–5 нче томнары, Тарих ин-ты коллективы тарафыннан 7 томлык «Иң борынгы заманнарда алып татарлар тарихы» чыгарыла. Бер үк вакытта республикадагы акад. институтлар һәм югары уку йортларының әйдәп баручы галимнәре тарафыннан татар халкы тарихы төрле яклар өйрәнелә: татар халкы тарихы һәм милли төзә-

леш (С.Х.Алишев, И.Р.Таһиров, М.Г.Госманов, М.З.Зәкиев, Р.К.Вәлиев, Ф.А.Рәшитов, Р.Г.Әмирханов, Р.Г.Фәхретдинов, Д.М.Исхаков, А.Х.Мөхмүтова, Р.М.Мөхәммәтшин, И.Л.Измайлов, Р.Х.Теләшов, К.А.Әблязов, Ә.Г.Галләмова, А.Ю.Хәбетдинов), татар крәстияннәре һәм авыллары (И.А.Гыйләжев, И.К.Заһидуллин, Р.В.Шәйдуллин); татар тарихи-мәдәни мирасы (Н.Х.Халитов, Г.Ф.Вәлиева-Сөләйманова, Р.М.Вәлиев, Р.Р.Хәйретдинов, Р.Р.Салихов, Р.А.Айнәтдинов, Е.В.Липаков, Г.Р.Нәжипова), татар археологиясе (А.Х.Халиков, Р.Г.Фәхретдинов, Е.П.Казаков, Ф.Ш.Хужин, Ә.Г.Мөхәммәдиев, Г.М.Дәүләтшин, А.Г.Ситдыйков), татар этнографиясе (Д.М.Исхаков, Н.А.Халиков, Р.К.Уразманова, Р.Н.Мусина, С.Ш.Сафина, С.В.Суллова), татар тел белеме һәм әдәбият белеме (М.З.Зәкиев, М.В.Гайнетдинов, Ф.Ә.Ганиев, Ф.М.Мусин, Ф.С.Хәкимжанов, Ф.Ю.Юсупов, Л.К.Бәйрәмова, Ф.С.Сафиуллина, Д.Ф.Заһидуллин); татар милли ижтимагый-сәяси хәрәкәтләре һәм хәйрия жәмгыятьләренә барлыкка килүе һәм үсеше (Р.Р.Салихов, Л.М.Свердлова, Ф.М.Солтанов, Л.М.Айнәтдинова, И.Р.Вәлиуллин, Ж.С.Миңнуллин, Р.Р.Фәхретдинов), Бөек Ватан сугышы (А.А.Иванов, И.А.Гыйләжев, А.Ш.Кәбирова), татар энциклопедистикасы (Р.В.Шәйдуллин, Г.С.Сабиржанов, А.Г.Яруллина, Л.М.Айнәтдинова).

Татарстанда 20 йөзгә икенче яртысынан башлап «Казан утлары», «Мәҗрифәт», «Татарстан», «Мирас», «Чын мирас», «Безнең мирас», «Татарская археология», «Гасырлар авазы = Эхо веков», «Татарика», «Мәйдан», «Фәнни Татарстан» һ.б. исемдә гыйльми һәм әдәби журналлар басыла, аларда төп мәсьәләләр сыйфатында татар халкының тарихы, әдәбияты, тел белеме, мәдәнияте, мәгарифе яктыртыла.

Т.х.ө.г. чит илләрдә, нигездә, тарих-филол. өлкәсендә үсеш ала. Чит илләрдәге Т.х.ө.г. үзгәре булып Төркия санала. Анда Төркия тарих жәмгыяте (1931 да оештырыла), Төркия лингвистика жәмгыяте (1932 дә), Казан төркияләрнең үзара ярдәмләшү һәм мәдәнияте жәмгыяте (1970 тә) эшли; 1970–80 елларда «Казан» ж-лы басыла. Төркиядә татар халкын өйрәнү 1920–30 елларда оешкан төстә формалаша. Т.х.ө.г. проблематикасының шактый өлеше 1920 елларда төрөк милләтчелеген күкләргә күтәргән *пантюркизм* һәм *пантүрализм* идеологиясе б-н бәйлә, бу татар эмигрантларының татар халкы тарихын өйрәнүләренә сизелерлек йогынты ясый (С.Н.Максуд, Й.Х.Акчүра, Г.Баттал, Ә.Н.Курат, Ә.Вәлиди, Г.Исхакый һ.б.). 20 йөзгә икенче яртысында татар халкы тарихын өйрәнүне Н.Дәүләт, И.Төрөкүглы давам иттерә. Т.х.ө.г. ш.у. Германиядә (Г. фон Менде, Б.Шпулер, А.Каппелер), АКШ (Б.Ижболдин, Ш.Юлай, А.-А.Рорлих, Ф.Брайн-Бенингсен), Венгрия (А.Вамбери), Франция (А.Беннингсен, Ш.Лемерсье-Келжеж, Ф.Жоржон, Я.Пеленский), Япониядә (Н.Ямаучи) һ.б. илләрдә үсеш ала. Чит илләрдәге университетларда һәм фәнни-тикшеренү үзәкләрендә татар теле өйрәнелә, төрле фундаменталь һәм

гамәли тикшеренүләр алып барыла. Ш.у.к. *Тюркология, Татарстан һәм татар халкы тарихын өйрәнү гыйлеми, әдәбият белеме, Тел белеме.*

Әд.: Веселовский Н.И. Сведения об официальном преподавании восточных языков в России // Тр. Третьего Междунар. съезда ориенталистов в С.-Петербурге. СПб., 1876; Деятельность Общества татароведения (1923–1925) // Вестн. Науч. об-ва татароведения. 1925. № 1/2; Нуркай З. 5 лет научной работы // Вестн. Науч. об-ва татароведения. 1925. № 3; Абдрашитова И.М. Вестник Научного общества татароведения (1925–1930) // Уч. зап. Казан. пед. ин-та. 1970. Вып. 80, сб. 4; шул ук. Из истории Научного общества татароведения // Уч. зап. Казан. пед. ин-та. 1975. Вып. 150, сб. 7; Кононов А.Н. История изучения тюркских языков в России: Доктюрский период. Л., 1982; 50 лет поисков и открытий. К., 1989; Закиев М.З. Татары: проблемы истории и языка: Сб. статей. К., 1995; Закиев А.В. Исторические учреждения Республики Татарстан в 20–30-е годы XX века. К., 1998; Татары. М., 2001; История татар с древнейших времен. В 7 томах. К., 2002–2014; Шайдуллин Р.В. Особенности становления и развития татароведения в России (вторая половина XVIII — первая треть XX вв.) // Наследие Мирзы Казем-Бека: история и современность: Доклады и сообщения международной научной конференции (Казань, 20–21 ноября 2013 г.). К., 2014; Поиски и открытия: роль научно-исследовательских институтов в становлении гуманитарного знания. К., 2015.

Р.В.Шәйдуллин.

**ТАТАР ХАЛЫК АРХИТЕКТУРАСЫ**, татар халык осталарының, башлыча, агачтан архитектур-төзелеш ижаты. Бура һәм каркас конструкциялә корылмалар болгар чорынан ук билгеле. Т.х.а.ның сакланып калган истәлекләре 19 йөз ахыры — 20 йөз башына карый. Татар авылларында П-рәвешендәге утарларның берничә төре: ишегалларының ачык яки кышка ябыла торган алынма түбәләре, йорт б-н тоташкан яки хужалык корылмалары аерым урнашкан, бер яки ике ишегалды булган (каратлыгы яки буш) төрләре төзелә. Рус утарларынан аермалы буларак, йортлар утарның түрәндә һәм хужалык каралтыларынан аерым корыла. Татарларда алты почмаклы йорт аерым ишекле өйәләр б-н берләштерелгән ике тигез бүлмәдән торган. Йортларның өч яклы төре аеруча үзенчәлекле була — мичкә ягыла торган ир-атлар һәм хатын-кызлар ягын зур өйәлди берләштерә. Өйәлдинә исә келәт һәм хужалык бүлмәләре урнаша. Йортлар еш кына чарлак б-н тогалләнә. Мондый йортлар, гадәттә, ике катлы булган. Аскы катның бер ягында келәт, икенчесендә аш бүлмәсе. Өске каттагы хужа бүлмәсенә тәрәзәләре урамга карый. Өйәлди йортның ян диварлары ягына чыгып тора (планда әвернәсман рәвештә), йортның композициялә һәм коммуникациялә үзгәре булып әверелә. Келәтләрдән һәм баскычлардан башка, мондый йортларның икенче катында — гаиләнә өлкән әгъзалары, мезонинда кызлар өчен жылытулы бүлмәләр корыла. Хужалык каралтысы булган һәм буш ишегалдынан өйәлдинә ике-өч ишек алып керә. Икенче кат һәм чарлак баскычлары уеп яки кырып ясалган текмәле рәшәткәләр б-н бизәлә. Мондый йортларда галанка мичләре чыная кирпечләр б-н тышлана. 19 йөз ахы-

ры — 20 йөз башында Казан артының бай сәүдәгәрләре бер-берсенә тәңгәл, өйәлди аша асылмалы галерея — коридор б-н берләштерелгән традицион ике катлы ике өйдән торган комплекслы йортлар төзиләр. Йортлар такта б-н тышлана. Беренче катларда амбарлар, кибетләр, аш-су, хужалык бүлмәләре урнаша, беренче йортның югары катында хужа һәм аның өлкән уллары, икенчесенә шундый ук катында хатын-кызлар яши. Тәрәзәлә фронтоннардагы керентеле куышларга кызлар бүлмәләре корыла. Алар ябыштырылган «нурлар божрасы», декоратив колонналар һәм уеп ясалган рәшәткәләр б-н бизәлә. Тәрәзәләр уеп бизәгән йөзлекләр б-н каймалана. Өске рәшәткәләре уеп ясалган урам як коймалары, канатлары һәм баганалары уелган һәм ябыштырылган декор б-н чуарланган капкалары (кысалы яки кыек түбәле) татар утарлары бизәлешенә үзенчәлекле өлеше булып тора. Т.х.а.нда шәһәр архит-расы йогынтысында ордер элементлары да кулланыла. Утарларның капкалары һәм коймалары, йөзлек һәм фронтоннардагы ябыштырылган яки уеп ясалган декор, фасад фрагментлары, э кайвакыт бөтен өй берничә төскә буяп чыгыла. Бу аеруча Казан арты, Кама алды авылларына хас. Манарасы түбәгә урнаштырылган бер яки ике заллы агач мәчет традицион мәчетләр төрөнә керә. 19 йөзгә 2 нче яртысында халык осталары шәһәр архит-расы йогынтысында манаралары бинаның төньягына урнашкан мәчетләр төзи башлайлар. Мәчет бинасы бүрәнә бурадан салына. Беркадәр борынгырак мәчетләрдә михраб, болдыр һәм манара бүрәнәдән корылган. 19 йөздә бүрәнә манаралар каркас конструкциягә алыштырыла — вертикаль баганалар такта б-н тышлана. Манара эчендәге бормалы баскыч мезонинә азан йүтү майданчыгына (шәрәфәгә) алып менә. Шәрәфәгә әйләнәсе чөлгәләр балкон-галерея б-н әйләндереп алына, ул мезонин дин атала. Манара биек чатыр б-н тогалләнә. Мәчет һәм манара түбәләре яшел төскә, тышкы диварлар исә күе сары, күк, зәңгәр төсләргә буяла, кайвакыт ак юл б-н аралаштырыла. Пиләстраларны, лопаткаларны, тәрәзә йөзлекләрен һ.б. детальләрен төрле төсләргә дә, ш.у. ак төс б-н аралаштырып та буйыйлар. Татар халык осталары мунча, амбар, ш.у. су һәм жыл тегермәннән ике төрле: чатырлы һәм баганалы итеп төзиләр (Казан төбәгендәге башка халыкларда да киң тарала). Совет власте елларында утарларның һәм торак йортларның әүвәлгечә бизәлгән уртача төрләре саклана һәм үсеш ала.

Әд.: Воробьев Н.И. Материальная культура Казанских татар. К., 1953; Татары. М., 2001; Мухометшин Ю.Г. Жилища татар Поволжья и Урала конца XIX — начала XX вв. К., 2007.

Х.Г.Надырова.

**«ТАТАР ХАЛЫК ИЖАТЫ»**, татар фольклоры әсәрләре жыйнагы. 13 томлы фәнни басма, татар халык поэтик ижатының барлык жанрларына караган әсәрләрен үз эченә ала. Басма 1976–93 елларда әзерләп нәшер ителә. Текст материалларының топ чыганагы булып ТР ФА Тел, әдәбият һәм сәнгать ин-тының фольклор фонды һәм кулъяз-



1



2



3



4



5

**Татар халык архитектурасы.** 1. 20 йөз башы татар авылы. Гомуми күренеше. График реконструкция; 2. Залесный посёлогындагы урам. Казанның Киров районы; 3. Залесный посёлогындагы торак йорт. Казанның Киров районы; 4. Базарлы Матак авылындагы «Шәүкәт» мәчете. Әлки районы. 1990 еллар; 5. Орнашбаш авылындагы чиймә өстендәге беседка. Арча районы.

малар мирасханәсе хезмәт итә. Татар халык эпосы, йола поэзиясе әсәрләре, тарихи жырлар һ.б. текстларының байтагы беренче тапкыр нәшер ителә.

**1 нче томга** (1976, төзүчесе И.Н.Надыйров) дүртъюллык жырлар — *кыска жырлар* кертелгән: хыял-өметләр, сагыну-сагыш, дуслык-туганлык, туган илгә, туган якка мөхәббәт, рекрутлар, солдатлар һәм хәрби әсирләр, шәкертләр, шахтёрлар һәм сукбайлар турында, табын, мөхәббәт жырлары, шаян жырлар һ.б. **2 нче том** (1977, төзүчесе Х.Ш.Мәхмүтов) *табышмакларны* эченә ала: күк жисемнәре, жир һәм су, табигать күренешләре, үсемлекләр һәм хайваннар дөньясы, кеше, туганлык һәм гаилә мөнәсәбәтләре, байлык һәм фәкыйрьлек, йорт һәм хужалык, һөнәрчелек турында, фәннәр, әдәбият, музыка, дин б-н бәйлә һ.б. табышмаклар. **3 нче** (1977, төзүчеләре Х.Х.Гатина, Х.Х.Ярми) һәм **5 нче** (1981, төзүчесе Л.Ш.Жамалетдинов) томнар *әкиятләренә* эченә ала: хайваннар турында, тылсымлы һәм көнкүреш әкиятләре. **6 нчы томга** (1979, төзүчеләре Х.Ш.Мәхмүтов, А.Х.Садыкова) *мәзәкләр* кертелгән: социаль мәзәкләр (өстен сыйныфлар, байлар һәм ярлылар, мөхкәмә тикшерүләре, дин һәм дини йолалар, руханилар турында); кеше сыйфатлары турында (акыл һәм тапкырлык, хәйләкәрлек һәм ялкаулык, ахмаклык һәм наданлык, мактанчыклык һәм куркаклык, саранлык һәм комсызлык); кешеләрен үзара мөнәсәбәтләре турында (мөхәббәт һәм дус-

лык, егетләр һәм кызлар, кияүләр һәм кәләшләр, ата-аналар һәм балалар), Хужа Насретдин турында һ.б. **7 нче томга** (1980, төзүчесе И.Н.Надыйров) *йола жырлары* (календарь һәм туй йолалары), *уен жырлары*, әйлән-бәйлән уены текстлары, *такмак* жанры әсәрләре, уен тасвирламалары һ.б. кергән. **8 нче томга** (1983, төзүчеләре Ф.В.Әхмәтова, И.Н.Надыйров, К.Б.Жамалетдинова) хәрби вакыйгалар һәм тарихи шөхәсләр, хатын-кыз язмышы турында, сатирик һәм юмористик *бәетләр*; туган як, аналар һәм балалар, яшәү һәм үлем һ.б. турында *монәҗәтләр* кергән. **9 нчы том** (1984, төзүчесе Ф.В.Әхмәтова) *дастаннарны* үз эченә ала: тарихи, мөхәббәт, *Алытлар* турында. **10 нчы томга** (1987, төзүчесе Х.Ш.Мәхмүтов) жир һәм күк, табигать күренешләре, тән әгъзалары, хезмәт һәм ял, сату-алу, хужалык һәм көнкүреш әйберләре, гаилә һәм туганлык, яшәү һәм үлем һ.б. турында *мәкальләр, әйтемләр, канатлы сүзләр*; яхшылык теләүләр һәм *каргышлар*, антлар, *сынамышлар* (һава торышы, булачак уңыш турында), ышанулар һ.б. кергән. **11 нче томга** (1987, төзүчесе С.М.Гыйләжетдинов) *легендалар* һәм *риваятьләр* (тарихи: болгар чоры, Казан ханлыгының чачак ату һәм жимерелү чоры, татар мөғрифәтчеләре, Себер татарлары, авыллар тарихы турында; топонимик, көнкүреш), мифологик хикәяләр (*Өй иясе, Абзар иясе, Су анасы, Су бабасы, Су иясе, Шүрәле, Албасты, Убырлар* һ.б. турында) кергән. **12 нче томга** (1988, төзүчесе И.Н.Надыйров) *тарихи жырлар* (Идел буге Болгар

дәүләте һәм Казан ханлыгы чорларындагы, рекрутлар һәм тоткыннар турында, революцион), лирик (туган ил, хатын-кыз язмышы, мөхәббәт, дуслык турында, шаян жырлар; совет чоры жырлары (туган ил, Ленин, Бөек Ватан сугышы һ.б. турында) кергән. **13 нче том** (1993, төзүчесе Р.Ф.Ягъфәров) балалар фольклоры әсәрләрен: багулар, бишек жырлары, такмазалар, шаярулар, санамышлар, үртәгечләр, тизәйткечләренә һ.б.ны үз эченә ала.

Һәр томның тәфсилле кереш мәкаләсе бар, анда жанрга характеристика бирелгән, жанрның үсеш тарихы, чорларга бүленеше, тематикасына күзәтү китерелә. Фольклор әсәрләрен күпчелегендә аларның беренче һәм аннан соңгы язмалары һәм басмалары, вариантлар саны, кайда һәм кем тарафыннан язып алынуы, кулъязмаларның саклану урыны һ.б. турында мәгълүмат бирелә.

Жыентыкны төзүчеләр Х.Х.Ярми, И.Н.Надыйров, Х.Ш.Мәхмүтов, Ф.В.Әхмәтова һәм Л.Ш.Жамалетдинов ТРның Г.Тукай исем. Дәүләт бүләгенә лаек булалар (1989).

1990 елларның 2 нче яртысында рус теленә тәржемәдә 14 томлы татар фольклоры жыентыгын нәшер итәргә керешелә; «Татар халык ижаты»ның беренче 2 томы дөнья күрә (т. 1, 1999; т. 2, 2001). 2008 елдан башлап рус теленә тәржемәдә яна 15 томлы татар фольклоры жыентыгын нәшер итү башлана (т. 1, 2008; т. 2, 2010; т. 3, 2010; т. 4, 2013). «Т.х.и.»ның 25 томлы кинәйтелгән һәм тулыландырылган яна басмасын чыгару күздә тотыла.

Әд.: Татар халык ыжаты. К., 1951; Татар халык ыжаты: Кыска жырлар (дүртгөйлүклар). К., 1976; Татар халык ыжаты: Балалар фольклоры. К., 1993. Ф.И.Урманчиев.

**ТАТАР ХАЛЫК ЙОЛАЛАРЫ**, тормыш-көнкүреш традицияләренә һәм дини йолаларга нигезләнган тотрыклы гореф-гадәтләр. Т.х.й.на: *туй йолалары, бала тууга бәйле йолалар, мәет күмү һәм мәрхүмне искә алу йолалары*, ислам дине кабул ителгәнчә булган *Тәңре б-н бәйле ел фасылы* (ел исәбенәң хайваннар циклы һәм ай исемнәренәң зодиак системасы б-н бәйле) йолалары керә. Т.х.й. мөселман йолалары б-н тыгыз бәйләнештә. Гаилә тормышына бәйле йолаларда татар халкы тарихындагы элеккеге ижтимагый-хокук нормалары һәм искелекләр чагыла. Шуның б-н бергә билгеле бер урында тупланып яшәүче татар төркемнәренәң һәрберсендә диярлек үзгәчлекле терминологияле үзгә йолалар комплексы барлыкка килә. Шулай булуга карамастан, әлеге йолаларның структура элементлары бер төрле. Бала тууга бәйле йолаларның биш күптәнгесе — «исем кушу», малайлар өчен ш.у. «*сөннәт*» (сөннәтлөү). Туй йолалары 3 төркемгә: туй алдыннан, туй вакытында һәм туйдан соң үткәрелә торган йолаларга бүлелә, аларда төп урынны димләү, ярашу, килешү йолалары һәм *никах* алып тора. Татар-мөселманнарда мәет күмү һәм мәрхүмне искә алу йолалары ислам кануннары буенча, керәшен татарларда христиан динендәгечә (кайбер өстәмәләренә кертеп) башкарыла. Т.х.й. арасында мөселман бәйрәмләр — *Корбан бәйрәме* һәм *Ураза бәйрәме* аерым урын алып тора, Корбан бәйрәме көннәрендә ирләр туғаннары каберен зийарәт кылалар. Керәшен татарларда якыннары каберен зийарәт кылу «ата-аналар көннәре»ндә (христианнарда мәрхүмнәренә искә алу көннәре) башкарыла. Төп календарь Т.х.й. язгы-жайге чорга туры килә (муллык һәм уңыш ел килү вакытына бәйле булганлыктан). Яңа ел бәйрәме «*Нәүрүз*» язын көн б-н төн тигезләнүдә бәйрәм ителә, чөчүгә кадәр *карга боткасы* йоласы үткәрелә, ул Казан татарларында *Сабан туге* бәйрәменә эзерләнү йоласының бер өлешен тәшкил итә (ш.у.к. *Сөрән*).

Т.х.й.нда чөчүне алдан юрауга зур әһәмият бирелә: мул уңыш алу өчен жиргә орлык б-н бергә йомырка салалар. Безаз чөчкәннән соң өстәл эзерләнә, анда пешкән йомырка б-н бер бөтен чымк тә куела. Иген үскәндә һәм башак чыгарганда татар авылларында корбан («*корбанлык*», «*шөкерана*», «*теләк*») чалына. Мишәрләрдә — сарык, татарларның башка төркемнәрендә корбан итеп, гадәттә, сыер яки үгез чалалар, шуннан соң *намаз* укыла һәм табынга утыралар. Яңгыр теләү йоласы «*яңгыр боткасы*», «*теләк боткасы*», «*киләмөт боткасы*» — киләсе уңышны кайгырту б-н бәйле; йола буенча авыл халкы ботка ашаганнан соң бер-берсен сү б-н коендыра. *Жыен* бәйрәменәң аерым йолалары бар, ул язгы кыр эшләре тәмамлангач, ш.у. печәнгә һәм уракка төшкәнчә үткәрелә. «*Тәкәгә чыгу*» (тәкә чалып) яки «*тавыкка чыгу*» (тавык сүеп) — бер яки берничә гаиләнең табигатькә чыгу йоласы үзгәчлекле. «*Хозурга чыгу*»

(«*сәхрә*», «*сахрага чыгу*») — хатын-кызларның жылышып табигатькә кочагында чай эчү йоласы. Керәшеннәрдә «*каен башы бәйләү*» йоласы булган, ул Троицага туры китерелгән. Т.х.й. көз-кыш айларына азрак туры килә, алар арасында «*Нардуган*» бәйрәменә караганнары мөһимрәк санала. Моннан тыш, үз-ара кунакка йөрешү традицияләре яшәп килә, кагыйдә буларак, күрше рус авылында престол ярминкәләренә туры китерелә. Ярминкәдән соң «*эртилле йөрү*» башлана. Әлеге чорда Т.х.й.ннан *әмә* (татар халкында ярдәмләшү йоласы) аерым урын алып тора. «*Каз өмәсе*» (каз йолку), «*тула өмәсе*» (киез басу), «*киндер тукмаклар*» (киндер агарту) шундыйлардан. Совет чорында Т.х.й.на Яңа ел, 8 Март кебек дөньяви һәм коммунистик бәйрәмнәр килеп керде (бер үк вакытта дини йолалар һәм бәйрәмнәр тыела башлады). Совет чорынан соң Т.х.й.ның күбесе тормышка кабат кайтарыла.

Әд.: К о б л о в Я. Д. О татарских мусульманских праздниках. К., 1907; Татары Среднего Поволжья и Приуралья. М., 1967; У р а з м а н о в а Р.К. Современные обряды татарского народа. К., 1984; Татары. М., 2001. А.В.Климин.

**ТАТАР ХАЛЫК СӘНГАТЭ**, гамәли бизәлеш һәм сынлы сәнгать өлкәсе; сәнгать традицияләренәң дәвамлылыгы нигезендә коллектив ижат б-н барлыкка килгән эсәрләр. Синкретик характерга ия, матди һәм рухи мәдәният төре. Әйбер мохитен барлыкка китерә һәм рәсмиләштерә, халык тормышының көндәлек яшәү рәвеше һәм йола-тәртип кагыйдәләре б-н тыгыз бәйләнгән. Тарихи үсеш процессында этнотөбәк (Казан татарлары, татар-мишәрләр, Урал буге, Себер, Әстерхан һ.б. татарлар сәнгате) һәм конфессиональ (керәшен татарлар сәнгате) аерымлыктар барлыкка килә. 19 йөз башы — 20 йөз ахырында Т.х.с.нең гомуммилли формалары ныгып урнаша. Житештерү характеры буенча аны өй хезмәтә (әйберчеләш шәхси ихтыяжлар өчен эзерлөү), һөнәрчеләк хезмәтә (казак эшлөү) һәм *халык нәфис кәсепчеләге* (кустарьчылык) төрләренә бүлп йөртәләр. Элек барлык сәнгать халыкчан була; хезмәтнең ижтимагый бүленеше һәм һөнәрчеләк төрләре аерылып чыгу нәтижесендә проф. сәнгать барлыкка килә. Татар халык сәнгатенәң нәфислек системасы һәм орнамент теле борынгы төрки кабиләләр культурасына барып тоташа, һөнәрчеләк ижатының профессиональгә урта гасырларда яшәгән төрки-татар дүләтләре кысаларында барлыкка килә. Казан ханлыгы яуланганнан һәм татар шәһәр культурасы жимерелгәннән соң (16 йөз уртасы), крәстиян сәнгате һәм авылларга күчкән шәһәр һөнәрчеләгенәң үзара бәйләнеше Т.х.с.нең үсеш үзгәчлеген билгели. Бу исә *зәргәрчеләк сәнгате*, *укалап чыгу*, *чыгу*, *хат-татчылык*, ташка уеп эшлөү (к. *Уеп ясалган кабер ташлары*), агачны уеп бизәкләү төрләренәң югары сәнгать дәрәжесендә үсешенә сәбәп була. Зәргәрчеләк бизәлешләрендә күпертмә жепкыр, хатын-кызлар калфаклары декорында *атпликация* сәнгатенәң элмәкләп чыгу техникасы, чигүле аяк киёмнәре тегүдә — күн каю кебек тиңдәше булмаган башкару алымнары барлыкка килә. Башка техник

алымнар (чүпләмле, сайлаулы һәм күпкөрле) б-н бергә үсеш алган күпгөслә тукучылык эшләнмәләре, йола һәм көнкүреш әйберләрен бизәгәндә элмәләп, нәгыш һәм элмәкләү ысулы б-н чигелгән чигешләр, татар халкының *милли киеме* үзенең купшылыгы һәм катлаулылыгы б-н аерылып тора. Татарлар яшәгән төбәкләрдә, башлыча, авыл жирендә киез басу (келәм-киезләр, киез аяк һәм баш киёмнәре), *келәмчеләк*, металл эшкәртү, чыпта сугу һәм камыш үрү, агачка һәм каен тузына уеп бизәк төшерү, челтәр бәйләү (к. *Челтәр бәйләү*), күнгә басма бизәк төшерү һәм аппликация һ.б. киң үсеш ала. Т.х.с.нең төп төрләре 18 йөздә — 20 йөз башларында авылларда һәм шәһәрләрдә һөнәрчеләр һәм осталарның вакытлыча чыткә — башка татар авылларына, ш.у. башкорт һәм казак далаларына, Урта Азиягә акча эшләргә китүе формаларында үсеш ала. 19 йөз уртасыннан көнкүреш юнәлешендәгә сәнгать продукциясе житештерү күпчеләк авыл халкының төп шөгеленә әйләнә һәм аның күп кенә төрләренә ярашкан авыл исемнәре барлыкка килә: Балтач — «*балтачы*», балта осталарынан, Тимерче — тимерчеләрдән, Бақырчы — бақырчылардан, Чулпычы — чулпы ясаучы осталардан һ.б. 1840 еллардан Казанда һәм Казан артының якын-тирә авылларында (Арча, Дөбяз, Әтнә һ.б.) каюлы күн аяк киёмнәре һәм укалап чигелгән баш киёмнәре (калфаклар, түбәтәйләр) житештерү, читек, кәләпүш тегү һөнәрчеләге (к. *Каюлы күн*) барлыкка килә. Күп кенә Россия шәһәрләренә татар бизәлешендә кәсепчеләк киң үсеш ала (Казан, Уфа, Әстерхан, Касыйм, Оренбург, Томск һ.б.). Капиталистик икътисад системасында эшләнмәләренә күпләп житештерү татар халык сәнгатендә стереотип формаларның таралуына, төбәк һәм жирле аерымлыктарның юкка чыгуына, товар житештерүчә кустарьлары Т.х.с.дәге традицияләрдән аеруга китерә. 20 йөз башында арзанлы фабрика продукциясе б-н көндәшлеккә күтәрә алмыйча, сәнгатьчеләк ягыннан аеруча кыйммәтле төрләр һәм башкару техникасы: тукучылык техникасы, күпертмә жепкыр, элмәкләк аппликация һ.б. юкка чыга башлый. Орнаментта натуралистик тенденцияләр (күбәләк, камка, күгәрчен рәсемнәре) барлыкка килә, затлы материаллар (алтын, көмеш) һәм катлаулы техник алымнарның (жепкыр, бөртеклөү) имитацияләре тарала. 1920 дә товар кытлыгы шартларында оештырылган артельләр һәм кустарь остаханә кысаларында көнкүреш предметлары житештерү давам итә. Моңа Бөтенроссия УБКның «*Кустарьчылык сәнгатенә* булышлык итү чаралары турындагы 1919 ел 26 апрель карары да ярдәм итә. 1920 елда элеккеге Казан губернасында 427 хезмәт артеле һәм ширкәт теркәлә. 1923 тә аларның күләме киңәйә. Т.х.с.нең өйдә житештерү б-н бәйле күп кенә төрләре (ташка уеп кисү, нәфис тукучылык, зәргәрчеләк сәнгате, милли өс киёмнәре тегү һ.б.) сүнә башлый, кайберләре (хат-татчылык һәм *шмаилләр* язсу) тыела. 1923–25 тә вак кәсепчеләк-һөнәрчеләк, ш.и. сәнгать сәнгате тернәкләнәп китә. Чит ил-



**Татар халык сәнгате.** 1. Татар хатын-кызларының милли авыл киеме. 20 йөз башы; 2. Этнә районы Олы Мәңгәр авылындагы торак йорт фронтоны фрагменты. Агач. Пычкы белән кисеп ясалган бизәк. 1960 еллар; 3. Идән келәмә. Асалап туку техникасы. 1960 еллар. Әлмәт районының Нәдер авылы мәктәбе музейе; 4. Йола сөлгесе. Чүпләмле туку техникасы. Яна Чишмә районы Зирекле авылының Халык ижаты һәм көнкүреше музейе; 5. Беләзек. Көмеш ақчалар. Уеплау. 19 йөз ахыры – 20 йөз башы. ТР Милли музейе; 6. Туй сөлгесе. Киндер, кижә-мамык жеп. Тамбурлап чигү. 20 йөз уртасы. Яна Чишмә районы Зирекле авылының Халык ижаты һәм көнкүреше музейе; 7. Бизәкле киез итекләр. Киез. 20 йөз башы. Кукмара районының Кукмара авылы; 8. Халык остасы М.Хәйруллина. Балтач районының Шенчәң авылы. 1980 еллар.

ләрде кәсепчеләк эшләнмәләренә сорау арту сәбәплә, 1920–30 елларда чигү чыгару өчен бизәкле күн аяк киёмнәре һәм зәргәрчеләк ыйберләре әзерләү саклана, халык ижаты уякларына сүрелгәч ирек куелмый. 1925 тә нәфис һөнәрчеләк б-н шөгильләнүче кәсепчеләрдән бизәкле аяк киёмнәре һәм укалап чигелгән баш киёмнәре тегүче — 1786, зәргәр (*Балык Бистәсе һөнәр-сәнгать остаханәсен* кертеп) — 203, комган ясаучы 32 кеше исәпкә алынган. Кәсепчеләр кооператив артельләренә берләшәләр; 1920 еллар уртасында Казанда кәсепчеләр һәм һөнәрчеләр жәмгыяте оештырыла (якынча 1 мең оста керә). 1920 дә Казан губерна земствосының Кәсепчеләк музейе базасында Кооперация һәм кәсепчеләк сәнгате музейе ачыла (1927 гә кадәр эшли, директоры — Г.М.Залкинд), аның экспонатлары этнографик коллекцияләрдән, татар һәм рус гамәли-бизәләш сәнгате әсәрләреннән тора. Экспортны кинәйтү һөнәри техник белем бирү үсешенә сәбәп була: Рязань губернасы Касыйм өязендә Татар волостена кергән Тәрби авылында «хатын-кызларның нәфис кул эшләрен» укуы-күрсәтмә остаханәсе, 1925 тә Бақчасарайда (Кырым) татар халык орнаменты мәктәбе ачыла. 1920 еллар ахырында Т.х.с.нә багышланган хезмәтләр барлыкка килә (*П.Дульский, Н.Воробьев, М.Худяков, Гали Рәхим, Б.Адлер, Е.Адольф* һ.б.). Халык сәнгате әсәрләре беренче тапкыр Казандагы Татсовнархоз күргәзмәсендә (1921), Мәскәүдә Бөтенсоюз а.х. һәм кустарь-сәнгать күргәзмәләрендә (1923, 1927), чит ил-

ләрдәге гамәли сәнгать һәм бөтендонья нәфис сәнгать күргәзмәләрендә (Париж, 1925; Монце-Милано, 1927; Лейпциг, 1928 һ.б.) күрсәтелә. Мәскәүдә Бөтенсоюз а.х. күргәзмәсендә даими үрнәк кустарь-сәнгать экспозициясе өчен Казан арты халык архит-расы традицияләрендә (уеп бизәлгән йөзлекләр, төсле пыялалы тәрәзәләр, фронтон кубышларындагы кечкенә балконнар, өч бүлемле бизәкле капкалар б-н) Татарстан Респ-касының ике катлы агач павильоны төзелә (1923). Анда этнография, халык сәнгате һәм татар мәгарифенә багышланган 3 экспозиция залы урнаша. 1925 тә күргәзмәгә Т.х.с.нә караган 117 әсәр ташшырыла (чигү, зәргәрчеләк эшләнмәләре, укалап чигелгән баш киёмнәре, бизәкләп тегелгән аяк киёмнәре һ.б.). 1920 елларның 2 нче яртысыннан Т.х.с. өлкәсендәге эшчәнлек искелек калдыгы, шәхси инициатива күрсәтү дип игълан ителә. Артельләргә һәм һөнәр үзәкләренә кермәгән халык осталары кулаклар сыйныфына кертеләләр һәм сәнгать һөнәрләре б-н шөгильләнүдән туктарга мәжбүр булалар. Дәвамчанлык традициясе өзәлә, 1930 еллар башынан Т.х.с. бетүгә йөз тота. Кабатланмас әсәрләр һәм 1940 елларга кадәр сәнгәт үл б-н күпләп житештерелгән кәсепчеләк ыйберләре арасында аерма зурая. Сугыштан соңгы елларда бары тик каюлы күн һөнәрчеләге гена тергезелә (соңрак Арчада милли аяк киёмнәре ф-касы үзгәртеп корыла). 1960 еллар ахыры — 1970 еллар башында Т.х.с. традицияләре нигезендә эшләнмәләр чыгару буенча яна пр-тиеләр: чи-

гү һәм тукумага бизәк төшерү цехлары булган Казан нәфис эшләнмәләр ф-касы (1969), *Алексеев бизәкләп туку фабрикасы*, Саба р-нының Шәмәрдән посёлогындагы зәргәрчеләк цехы (1969), Казанда сувенир ф-касы булган сәнгать заказлары өйдә эшләүче һөнәрчеләр комб-ты (1974) ачыла. 20 йөзнен 2 нче яртысында Т.х.с. авыл көнкүрешендә кирәк булган эшләнмәләр житештерүче: паласлар һәм келәмнәр туку, чигү, тал чыбыгыннан йорт жиһазлары үрү, агачны уеп бизәү өйләр һәм торакны күп төсләргә буяу кебек аерым һөнәр төрләрендә саклана. Аерым осталар — ялгыз һөнәрчеләр хезмәтләрендә элмәләп чигү һәм сәйлән б-н бизәкләп чигү (*М.Бикбулатова*, Казан), йон келәмчеләге (*Ә.Дәүләтшина, Алабуга ш.*), көмеш каралту (*Х.Ганиев, Саба р-ны Тенәки а.*), жепкыр (*Л.Хисамиева, Казан*) һ.б.ш. эшләр очрый. Халык көнкүрешендәге күпчеләк ыйберләр вакытлар узу б-н гамәли кулланлышын югалта һәм хәзерге вакытта бары тик милли бизәләш сәнгате үрнәге, сувенир әсәрләр сыйфатында гына эшләнә. Т.х.с. традицияләре Казандагы «Туран» милли-мәдәни үзәге фонды» ЖЧЖ (чигү, укалап чигү, каюлы күн, костюмнар), «Казан өйдә заказ алып эшләүче осталар комбинаты», «Традиция» фонды (укалап чигү), «Эбиволь» АЖ, Чаллыдагы «Карина» ЖЧЖ, Биектау р-нының Дөбяз авылында каюлы күн ыйберләр эшләп чыгаручы «Экоскин» ЖЧЖ; халык осталары һәм проф. рәссамнар әсәрләрендә (*А.Артемьева, И.Васильева, И.Гайнетдинов, С.Гарбузова, Р.Гыйманова,*

Ә.Жәмилова, С.Ислаева, Н.Исмәгыйлев (Нәкыш), Ф.Калмурзина, С.Кузьминых, Н.Кумушников, Н.Мостафина, М.Салиева, Л.Фәхсетдинова, Р.Фәттахова, Ә.Шәмсетдинов) алар еш кына стильләшәләр һәм яңа кулланылышка ия булалар. Ш.у. «Актүбә уенчыгы», «Азнакай киез итеге» ЖЧЖ һ.б. барлыкка килә. 2003 тән халык осталары һәм үзешчәннәр — һөнәрчеләр палатасына, проф. рәссамнар Рәссамнар берлегенә гамәли-бизәлеш сәнгать секциясенә берләшәләр. Ф.Х.Вәлиев 1970–80 елларда барлык эшчәнлеген Т.х.с. теориясен һәм сәнгәтен өйрәнүгә, хәзерге заман мәдәниятендә аның традицияләрен яңартуға багышлый. Экспедицияләрдә аның тарафыннан тулланган материаллар ТР Дәүләт сынлы сәнгать музейнең Т.х.с. тулланмалары нигезенә ят. Т.х.с. әсәрләрен зур тулланмалары ТР Милли музейда, Татарстанның Яшел Үзән шәһәре, Яңа Чишмә р-нының Зирекле авылы һ.б. халык ижаты һәм конкурсе музейларында, Бөтенроссия гамәли-бизәлеш һәм халык сәнгате музейда (Мәскәү), Россия этнография музейда (С.-Петербург), Тубыл тарих-архит-ра музей-саклаулыгында, Касыйм шәһәре Тарих-туган якны өйрәнү музейда, БР Милли музейда (Уфа ш.) һәм Россиянең башка музейларында сакланалар. Ш.у.к. *Гамәли-бизәлеш сәнгате*.

Әд.: Дульский П.М. Искусство Казанских татар. М., 1925; шул ук. Народное искусство Татарской Республики // Художественная культура Советского Востока. М.–Л., 1931; Воробьев Н.И. Материальная культура Казанских татар. К., 1930; Валеев Ф.Х. Орнамент Казанских татар. К., 1969; шул ук. Народное декоративное искусство Татарстана. К., 1984; Валеева-Сулейманова Г.Ф. Декоративное искусство Татарстана (1920-е — начало 1990-х годов). К., 1995.

Г.Ф.Вәлиева-Сөләймәнова.

**ТАТАР ХАНЛЫКЛАРЫ**, 15–16 йөзләрдә *Алтын Урда* таркалганнан соң барлыкка килгән дәүләтләр. Ак Урда жирлегендә *Олы Урда*, соңрак *Казан*, *Кырым* һәм *Әстерхан ханлыклары*; *Күк Урда* жирлегендә *Нугай Урдасы*, *Себер ханлыгы* һ.б. мөстәкыйль дәүләтләр оеша. Т.х.нда Алтын Урда чорынан калган дәүләтчелек традицияләре — ханга буйсынган диван, төп идарәче ырулар (*Арғын*, *Барын*, *Кытчак*, *Ширин*), адм.-терр. бүленеш (олыслар, даругалар һ.б.), эмирләр, бәкләр, морзалар, угланнар, «кара халык» катлауларына бүленеш һ.б. саклана. Бу дәүләтләрдә бүгенге татар халкының төп төркөмнәре (Әстерхан, Кырым, Казан, Себер татарлары һ.б.) формалаша. Ш.у.к. *Касыйм ханлыгы*.

Әд.: Исхаков Д.М. Тюрко-татарские государства XV–XVI вв. К., 2009.

**ТАТАР ЧАГЫЛДЫМЫ** авылы, Тәтеш р-нында, Тәтеш шәһәрнән 43 км көньяк-көнбатыштарак, Зоя елгасы буенда. 2010 елда 46 кеше (татарлар) яши. Халкының төп шөгыле — кырчылык, терлекчелек. 1721 гә кадәр нигез салына. 1920 елларга кадәр рәсми чыганаclarда, Чуаш Чагылдымы авылын да кертеп, Чагылдым исеме б-н бирелә. 1720 ләрдән халкы дәүләт крәстияннәре катлавына керә, 1835–1860 елларда Удел ведомствосы карамагында; игенчелек, терлекчелек

б-н шөгыльләнә. 20 йөз башында Чагылдымда мөселман гыйбадәтханәсе, чиркәү-приход мәктәбе, 1 сәүдә-сәнгәтәй йорты эшли. Бу чорда авыл жәмәгатенә имана жире 453,8 дис. тәшкил итә. 1920 гә кадәр Сембер губернасының Буа өязе Борындык волостенда, 1920 дән ТАССРның Буа кантонында. 1930 елның 10 августынан — Буа, 1938 нең 4 августынан — Олы Тархан, 1959 ның 12 октябреннән Тәтеш р-нында. Халык саны: 1859 да — 154, 1897 дә — 327, 1913 тә — 366, 1920 дә — 437, 1926 да — 172, 1938 дә — 223, 1970 тә — 128, 1979 да — 96, 1989 да — 63, 2002 дә — 50 кеше.

**ТАТАР ЧАЛЛЫСЫ** авылы, Менделеев р-нында, Менделеев шәһәрнән 8 км көньяк-көнбатыштарак, Туйма елгасы буенда. 2010 елда 375 кеше (руслар) яши. Халкының төп шөгыле — кырчылык, мөгезле эре терлек асрау. Урта мәктәп, мәдәният йорты, китапхана. 18 йөздә Саралы (хәзер Бехтерев) авылыннан күчүчеләр нигез сала. Рев-циягә кадәр чыганаclarда Рождественские Челны исеме б-н дә билгеле. Башта Алабуга Троица монастыре карамагында була. 1764 тә халкы экономик крәстияннәр катлавына күчәреп, 1780–1830 елларда Вотск тимер эшкәртү з-дына беркетелә, 1841 дә дәүләт крәстияннәре катлавына керә; игенчелек, терлекчелек, тимерчелек, йон-тукума ману б-н шөгыльләнә. 1859 елгы мәгълүматларга караганда, аракы з-ды, 2 су тегермәне, 2 базар (8 нояб. һәм 25 дек.), 20 йөз башында Троица чиркәве (1815–25 тә төзелә; архит-ра истәлегә), чиркәү-приход мәктәбе (1868 дә нигез салына, 1889 га кадәр земство мәктәбе) эшли. Бу чорда авыл жәмәгатенә имана жире 3524 дис. тәшкил итә. 1921 гә кадәр Вятка губернасының Алабуга өязе Трехсвятское волостенда, 1921 дән ТАССРның — Алабуга, 1928 дән Чаллы кантонында. 1930 ның 10 августынан — Бондюг, 1931 нең 20 гыйнварынан — Алабуга, 1935 нең 10 февраленнән — Бондюг, 1963 нең 1 февраленнән — Алабуга, 1985 нең 15 августынан Менделеев р-нында. Халык саны: 1781 дә — 234, 1795 тә — 263 ир-ат; 1859 да — 922, 1887 дә — 1088, 1905 тә — 1226, 1920 дә — 2564, 1926 да — 1157, 1938 дә — 876, 1949 да — 621, 1958 дә — 531, 1970 тә — 491, 1979 да — 476, 1989 да — 425, 2002 дә — 399 кеше.

**ТАТАР ЧЕРКЕНЕ** авылы, к. *Пучинкә-Енай*, Апас р-ны.

**ТАТАР ЧИЛЧӘСЕ** авылы, Әгерҗе р-нында, Әгерҗе шәһәрнән 68 км көньяктарак, Чилчә елгасы буенда. 2010 елда 30 кеше (татарлар) яши. Халкының төп шөгыле — кырчылык. Башлангыч мәктәп. 1926 да нигез салына. Түбән Чилчә исеме б-н дә билгеле. Оешкан көннән ТАССРның — Алабуга, 1928 дән Чаллы кантонында. 1930 ның 10 августынан — Красный Бор, 1960 ның 28 октябреннән — Әгерҗе, 1963 нең 1 февраленнән — Алабуга, 1964 нең 4 мартынан Әгерҗе р-ында. Халык саны: 1926 да — 92, 1938 дә — 139, 1949 да — 137, 1958 дә — 111, 1970 тә — 122, 1989 да — 70, 2002 дә — 54 кеше.

**ТАТАР ЧИЯБАШЫ** авылы, Әлки р-нында, Базарлы Матак авылыннан 36 км көньяктарак, Шыя елгасы буенда. 2010 елда 242 кеше (татарлар) яши. Халкының төп шөгыле — кырчылык, мөгезле эре терлек асрау. Урта мәктәп, мәдәният йорты, китапхана. Мәчет. 1690 елларда нигез салына; 1920 еллар уртасына кадәр (Рус Чиябашы авылын да кертеп) Чиябаш исеме б-н билгеле. Рев-циягә кадәр рус чыганаclarында Рысова Поляна буларак та мәгълүм. 18 йөздә — 19 йөзгә 1 нче яртысында халкы дәүләт крәстияннәре катлавына керә, игенчелек, терлекчелек, он тарту, сәүдә б-н шөгыльләнә. 20 йөз башында 2 мәчет, Сергей Радонежский чиркәве, иске дин тарафдарлары гыйбадәтханәсе, земство мәктәбе, кредит ширкәте идарәсе, 13 тегермән, 14 вак-төякләр кибете эшли. Бу чорда авыл жәмәгатенә имана жире 4293 дис. тәшкил итә. 1920 гә кадәр Казан губернасының Спас өязе Юхмачы волостенда, 1920 дән ТАССРның Спас кантонында. 1930 ның 10 августынан — Әлки, 1935 нең 10 февраленнән — Кузнециха, 1944 нең 19 февраленнән — Юхмачы, 1956 ның 7 декабреннән — Кузнециха, 1960 ның 28 октябреннән — Әлки, 1963 нең 1 февраленнән — Куйбышев, 1965 нең 12 гыйнварынан Әлки р-нында. Халык саны: 1782 дә — 188 ир-ат; 1859 да — 1379, 1897 дә — 2379, 1908 дә — 2783, 1920 дә — 1595, 1926 да — 754, 1938 дә — 564, 1949 да — 587, 1958 дә — 493, 1970 тә — 580, 1979 да — 549, 1989 да — 364, 2002 дә — 293 кеше.

**ТАТАР ЧУРАПАНЫ** авылы, Тәтеш р-нында, Тәтеш шәһәрнән 36 км көньяктарак, Зоя елгасынан 1 км ераклыкта урнашкан. 2010 елда 3 кеше (татарлар, чуашлар) яши. 1698 гә кадәр нигез салына. 1720 еллардан халкы дәүләт крәстияннәре катлавына керә, 1835–1860 та Удел ведомствосы карамагында; игенчелек, терлекчелек б-н шөгыльләнә. 20 йөз башында Т.Ч.нда мөселман гыйбадәтханәсе эшли. Бу чорда авыл жәмәгатенә имана жире 120,3 дис. тәшкил итә. 1920 гә кадәр Сембер губернасының Буа өязе Борындык волостенда, 1920 дән ТАССРның Буа кантонында. 1930 елның 10 августынан — Тәтеш, 1938 нең 4 августынан — Олы Тархан, 1959 ның 12 октябреннән Тәтеш р-нында. Халык саны: 1859 да — 442, 1897 дә — 93, 1913 тә — 46, 1920 дә — 123, 1926 да — 957, 1938 дә — 129, 1949 да — 125, 1958 — 97, 1970 тә — 44, 1979 да — 24, 1989 да — 10, 2002 дә — 3 кеше (1859, 1926 елгы мәгълүматлар Чуаш Чурапаны авылы халкын да кертеп бирелә).

**ТАТАР ШАТЫРШАНЫ** авылы, Чүпрәле р-нында, Иске Чүпрәле авылыннан 25 км көньяк-көнбатыштарак, Ульянов өлкәсе б-н чиктәш урнашкан. 2010 елда 308 кеше (татарлар) яши. Халкының төп шөгыле — кырчылык, мөгезле эре терлек асрау. Урта мәктәп, клуб, китапхана. Мәчет. 1653–54 еллардан мәгълүм. 18 йөздә — 19 йөзгә 1 нче яртысында халкы дәүләт крәстияннәре катлавына керә, лашманлык йөкләмәсен башкара; игенчелек, терлекчелек б-н шөгыльләнә. 20 йөз башында Т.Ш.нда 2 мәчет, мәдрәсә,



4 сәүдә-сәнәгать йорты эшли. Бу чорда авыл жәмәгатенәң имана жире 934,8 дис. тәшкит итә. 1920 гә кадәр Сембер губернасының Буа өязе Архангел волостенда, 1920 дән ТАССРның Буа кантоньында, 1930 ның 10 августыннан — Чүпрәле, 1963 нең 1 февраленнән — Буа, 1966 ның 30 декабреннән Чүпрәле р-нын да. Халык саны: 1859 да — 807, 1897 дә — 1030, 1913 тә — 1383, 1920 дә — 1383, 1926 да — 1541, 1989 да — 464, 2002 дә — 389 кеше.

**ТАТАР ШАТЫРШАНЫ ЦЕОЛИТЛАР ЧЫГАНАТЫ.** Олы Яклы елгасының уңьяк ярында, субүләр киндлектә, Татар Шатыршаны авылыннан (Чүпрәле р-ны) төньяктарак урнашкан. 1990 елда А.Н.Тюрин тарафыннан ачыклана, 1991–94 тә эшкәртелә. Файдалы катламның яше соңгы акбур чорына карый, мергель-кремнийлы һәм цеолитлы токымнарның калыныгы 20 дән 38 м га кадәр. Составында опокасыман, кремнезём-цеолитлы һәм известьташлы цеолитлы мергельләрдән торучы 4 катлам бар. Токымнарда цеолитлар (клиноптилотлар) һәм опал-кристиобалитларның һәрберсенә күләме 15% тан ким түгел. Цеолитлы токымнар ачык соры, саргылт-сорыдан акка кадәр, нык түгел, зур күләмле һәм катламлы, борынгы белемнитларның (моллюскаларның) «шайтан бармагы» дип йөртелә торган известьле кабырчык (ростр) ватыклары һәм пеллиципода кабырчыклары эзләре сакланган. Т.Ш.ц.ч. токымнары адсорбент, ион алмаштыргыч сыйфатында эчәргә яраклы агымсуларны чистартуда, газ һәм һава кинтерүдә, төзелеш материаллары һәм әйберләре компоненты буларак, игенчелектә — мелиорант һәм терлекчелектә, кошчылыкта өстәмә азык буларак кулланыла. Цеолитлы токымнарның запасы ( $C_1$ - $P_1$  категориясе буенча): терлекчелек ихтыяжларына — 71, игенчелектә — 36, төзелеш материаллары житештерүгә — 56 млн. м<sup>3</sup>.

Әд.: Геология твёрдых полезных ископаемых Республики Татарстан. К., 1999; Агроминеральные ресурсы Татарстана и перспективы их использования. К., 2002.

**ТАТАР ШӘПКӘСЭ** авылы, Әлки р-нында, Базарлы Матак авылыннан 15 км көньяк-көнбатыштарак, Шәпкә елгасы буенда. 2010 елда 112 кеше (2002 елгы халык исәбе буенча, чуашлар — 65%) яши. 1690 елларда нигез салына. 18 йөздә — 19 йөзгә 1 нче яртысында халык дөүләт крестьяннәре катлавына керә, игенчелек, терлекчелек б-н шөгьльләнә. 20 йөз башында Т.Ш.ндә мәчет, мәдрәсә, 3 жил тегермәне, 2 вак-төякләр кибете эшли. Бу чорда авыл жәмәгатенәң имана жире 1085 дис. тәшкит итә. 1920 гә кадәр Казан губернасының Спас өязе Кузнециха волостенда, 1920 дән ТАССРның Спас кантоньында, 1930 ның 10 августыннан — Әлки, 1963 нең 1 февраленнән — Куйбышев, 1965 нең 12 гыйнварыннан Әлки р-нында. Халык саны: 1782 дә — 128 ир-ат; 1859 да — 450, 1897 дә — 640, 1908 дә — 783, 1920 дә — 779, 1926 да — 364, 1938 дә — 204, 1949 да — 244, 1958 дә — 186, 1970 тә — 221, 1979 да — 178, 1989 да — 152, 2002 дә — 127 кеше.

**ТАТАР ШУГАНЫ** авылы, Азнакай р-нында, Азнакай шәһәрненнән 43 км төньяктарак, Шуган елгасы буенда. 2010 елда 477 кеше (татарлар) яши. Халкының төп шөгьле — кырчылык, мөгезле эре терлек асрау. Урта мәктәп, мәдәният йорты, китапхана. Мәчет. 18 йөзгә 1 нче яртысына кадәр нигез салына. Рев-циягә кадәрге рус чыганакларында Ушуган исеме б-н билгеле. 1860 елларга кадәр халык асабалар, дөүләт крестьяннәре һәм типтәрләр катлауларына бүленә, игенчелек, терлекчелек б-н шөгьльләнә. 20 йөз башында мәчет, мәктәп, ашылык саклау-сату кибете, 3 бакалея кибете эшли. Бу чорда авыл жәмәгатенәң имана жире 2134 дис. тәшкит итә. 1920 гә кадәр Уфа губернасының Минзәлә өязе Александр-Кармалы волостенда, 1920 дән ТАССРның — Минзәлә, 1921 дән Чаллы кантоньында. 1930 ның 10 августыннан — Мөслим, 1935 нең 10 февраленнән — Тьмытык, 1958 нең 16 июленнән — Азнакай, 1963 нең 1 февраленнән — Әлмәт, 1965 нең 12 гыйнварыннан Азнакай р-нында. Халык саны: 1816 да — 110 ир-ат; 1859 да — 286, 1870 тә — 787, 1897 дә — 927, 1906 да — 1061, 1926 да — 1545, 1938 дә — 1250, 1949 да — 980, 1958 дә — 897, 1970 тә — 949, 1979 да — 727, 1989 да — 578, 2002 дә — 529 кеше.

**ТАТАР ШУРАНЫ** авылы, Мөслим р-нында, Мөслим авылыннан 17 км төньяктарак, Ык елгасыннан 1 км ераклыкта урнашкан. 2010 елда 137 кеше (татарлар) яши. Халкының төп шөгьле — кырчылык, терлекчелек. Урта мәктәп. 1735 кә кадәр нигез салына. Рев-циягә кадәрге чыганакларда Петровский, Катановка исемнәре б-н дә билгеле. 18–19 йөзләрдә халык типтәрләр катлавына керә, игенчелек, терлек асрау, умартачылык б-н шөгьльләнә. 20 йөз башында авыл жәмәгатенәң имана жире 343 дис. тәшкит итә. 1920 гә кадәр Уфа губернасының Минзәлә өязе Богодаровка волостенда, 1920 дән ТАССРның Минзәлә кантоньында. 1930 ның 10 августыннан — Мөслим, 1935 нең 10 февраленнән — Тьмытык, 1958 нең 16 июленнән — Азнакай, 1963 нең 1 февраленнән — Әлмәт, 1965 нең 12 гыйнварыннан Азнакай р-нында. Халык саны: 1816 да — 110 ир-ат; 1859 да — 286, 1870 тә — 787, 1897 дә — 927, 1906 да — 1061, 1926 да — 1545, 1938 дә — 1250, 1949 да — 980, 1958 дә — 897, 1970 тә — 949, 1979 да — 727, 1989 да — 578, 2002 дә — 529 кеше.

**ТАТАР ЭНЦИКЛОПЕДИЯСЕ ҺӘМ ТӨБӘКНЭ ОЙРӘНҮ ИНСТИТУТЫ,** ТР ФА нең фәнни-тикшеренү һәм нәшрият учреждениесе. 1989 елда СССР ФА Казан ф-льның Тел, әдәбият һәм тарих ин-ты составында Татар энциклопедиясе бүлеге буларак оештырыла (мөдире Ф.С.Хәлимжанов), 1992 дә бүлек ТР ФА составына кертелә (мөдире Г.С.Сабиржанов), 1994 тә Татар энциклопедиясе ин-ты итеп үзгәртелә. 2014 тән хәзерге исемдә. Эшчәнлеген төп юнәлешләре рус һәм татар телләрендә күптомлы Татар энциклопедиясе, шу. тармак энциклопедияләре һәм башка фәнни басма-белешмәләрдә («Татарстан Республикасының тарих пунктлары», «Казакстан татарлары», «Татарстан Республикасының юкка чыккан авыллары», «Татарстан

Республикасының табигате һәм табигый ресурслары», «Россия Федерациясендә татарлар туланыш яшәгән төбәкләр», «Татарстан археологиясе», «Чүпрәле районы» һ.б.) әзерләү һәм нәшер итү. 2016 да ин-т структурасы 4 фәнни-тикшеренү үзәгеннән гыйбарәт: энциклопедистика үзәге (мөдире Р.В.Шәйдуллин), татар диаспорасын өйрәнү үзәге (Б.Л.Хәмидуллин), Кама фәнни үзәге (Н.М.Валиев), төбәкне өйрәнү һәм ижтимагый-мәдәни тикшеренүләр үзәге (Л.М.Айнетдинова). 2016 ел башына институтта 72 кеше, шу. 6 фән д-ры һәм 24 фән канд. эшли (10 хезмәткәр ТРның мактаулы исемнәренә лаек була). Рус һәм татар телләрендә Татар энциклопедиясе сүзлеген әзерләгән өчен В.Г.Абзалова, А.В.Гарзавина, Р.Н.Даутов, Р.М.Мөхәммәтшин, Г.С.Сабиржанов, М.Х.Хәсанов, Р.В.Шәйдуллинга ТРның Фән һәм техника өлкәсендә Дөүләт бүләге бирелә (2005). Ин-тта 1 юнәлеш буенча аспирантура эшли (2012 елга кадәр 3 юнәлеш буенча). Ин-т Эзәрбайжан, Белоруссия, Казакстан, Молдова, Украина, шу. Башкортстан, Коми, Мари, Мордва, Удмурт, Чуаш Респ-калары, Мәскәү («Россия зур энциклопедиясе нәшрияты») һ.б. энциклопедик оешмалары (редакцияләре), ТР акад. оешмалары һәм югары уку йортлары, музейлары, ижади берләшмәләре, ТР һәм РФ китапханәләре, төрле фәнни үзәкләр б-н элемтәдә тора.



Татар энциклопедиясе һәм төбәкне өйрәнү институты.

Ин-тның төп басмалары: «Татарский энциклопедический словарь» (1999), «Татар энциклопедия сүзлеге» (2002), «Татарская энциклопедия (т. 1–6, 2002–14)», «Татар энциклопедиясе» (1–5 т., 2008–16). «Татарстан Республикасы: табигать, икътисад, тарих, мәдәният, фән» («Республика Татарстан: природа, экономика, история, культура, наука», 2013, 2 нче басма 2015), «Татарстан: Иллюстрацияле энциклопедия» («Татарстан: Иллюстрированная энциклопедия», 2013; 2 нче басма 2015; 2014 тә Россия китап нәшриятлары берлегенә гран-приена һәм 1 нче дәрәжәле дипломына лаек була), «Татарстан Республикасы: массакулма мәгълүмат чаралары өчен энциклопедик белешмә» («Республика Татарстан: Энцикл. справ. для средств массовой информации», 2016), «Казакстан татарлары» («Татары Казахстана», 2016), «Татарстан Республикасының юкка чыккан авыллары» («Исчезнувшие населённые пункты Республики Татарстан», 2016) һ.б. Ин-тның фәнни хезмәткәрләре «Габдулла Тукай: Энциклопедия» (2016); «Болгар шәһәре һәм Спас районы энцикло-

педиясе» («Энциклопедия города Болгар и Спасского района», 2015), «Сембер-Ульяновск төбәге татарлары: Энциклопедик белешмәлек» («Татары Симбирско-Ульяновского края: Энцикл. справ.», 2016) һ.б. хезмәтләренә әзерләүдә катнашалар.

Институт даими рәвештә үз фәнни жыентыкларын нәшер итә: «Россия һәм Татарстан тарихы: энциклопедик тикшеренүләрнең нәтижеләре һәм перспективалары» («История России и Татарстана: итоги и перспективы энциклопедических исследований»: Сб. статей итоговой науч. практ. конф., К., 2009–16. Вып. 1–8); «Ватан һәм чит илләр тарихы, филологиясенә актуаль проблемалары (яшь галимнәр һәм аспирантлар карашы)» («Актуальные проблемы отечественной и зарубежной истории, филологии (взгляд молодых учёных и аспирантов)»: Сб. статей науч. практ. конф., К., 2012–16. Вып. 1–5).

Институт директорлары: М.Х.Хәсенов (1994–2010), Р.М.Валиев (2010–15), И.А.Гыйләжәв (2015 тән).

**ТАТАР ЭСКАДРОНЫ**, 1936 елда Польшада 13 нче Вильно улан полкының 1 нче эскадроны жирлегендә оештырыла. Командирлары: ротмистрлар М.Богданович, Б.Марцишович, Я.Тарновский, А.Ельясевич, капелланы — Варшава гминасы имамы А.Воронович. Эскадронда, яңа гына хәрби хезмәткә алынган мөселманнардан тыш, христиан конфессиясе вәкилләре дә, шу.у. кече офицер полк мөкәтәбен тәмамлаган татарлар да (алар арасында — О.Байрашевский, Х.Смольский, И.Муравский, А.Байрашевский, М.Лебедь, С.Александрович, А.Гембицкий) хәрби хезмәт үтәләр. Т.э.на тулысына мөселман кече офицерлары һәм уланында взвод керә. Кавалеристлар мундирында аерым билге — йолдыз б-н ярымай була. Башка кавалерия частлары арасында эскадрон махсус *бунчук* б-н аерылып тора. Татарларның ирекле ярдәменә таянып Т.э. мөселманнар өчен клуб төзелә. Эскадрон 1939 ның сентябрендә Икенче бөтендөнья сугышы башлану б-н Пиотрков шәһәре янында көрәшә башлай. Суховол торака пункты янындагы бәрелешләрдән соң эскадронның бер өлеше Венгриягә чигенә чигенергә мәжбүр була, калган өлеше генерал Ф.Клеебергның «Полесье» оператив төркеме составына керә. 1939 ның 28 сентябрендә полк үзлегеннән тарала.

Әд.: Г р и ш и н Я.Я. Польско-литовские татары (наследники Золотой Орды). К., 1995.

Я.Я.Гришин.

**ТАТАР ЯЛТАНЫ** авылы, Чистай р-нында, Чистай шәһәрненнән 34 км коньяктарак, Кече Чирмешән елгасы буенда. 2010 елда 485 кеше (татарлар) яши. Халкының төп шөгьле — кырчылык, мөгезле эре терлек асрау. Урта мәктәп, мәдәният йорты, китапханә. Мәчет. 1700 еллар тирәсендә нигез салына. Рев-циягә кадәр рус чыганакаларында Елтан, Служилая Елтан исемнәре б-н дә билгеле. 18 йөздә — 19 йөзнән 1 нче яргысында халкы дәүләт крәстияннәре катлавына керә, игенчелек, терлекчелек, он тарту б-н шөгьләнә. 20 йөз башында 3 мәчет (1830, 1875 һәм

1887 дә төзелә), мәдрәсә, 2 жил тегермәнә, ярма яргыч, 10 вак-тояклар кибете эшли. Бу чорда авыл жәмәгатенә имана жирә 4150 дис. тәшкил итә. 1920 гә кадәр Казан губернасының Чистай өязе Изгар волостенда, 1920 дән ТАССРның Чистай кантонында, 1930 ның 10 августынан — Чистай, 1935 нең 10 февраленнән — Кызыл Армия, 1958 нең 23 маеннан Чистай р-нында. Халык саны: 1782 дә — 145 ир-ат; 1859 да — 1375, 1897 дә — 1997, 1908 дә — 2100, 1920 дә — 2660, 1926 да — 2170, 1938 дә — 2069, 1949 да — 1312, 1958 дә — 1076, 1970 тә — 1071, 1979 да — 970, 1989 да — 648, 2002 дә — 579 кеше.

**ТАТАР ЯМАЛЫ** авылы, Актаныш р-нында, Актаныш авылынан 20 км төньяк-көнбатыштарак, Агыйдел елгасы буенда. 2010 елда 400 кеше (татарлар) яши. Халкының төп шөгьле — кырчылык, мөгезле эре терлек асрау. Урта мәктәп, мәдәният йорты, китапханә. Мәчет. 17 йөздә нигез салына. 18–19 йөзләрдә халкы асабалар һәм типтәрләр катлавына бүленә, игенчелек, терлекчелек б-н шөгьләнә. 20 йөз башында Т.Я.да мәчет (1808 дән мөгьлүм), бакаля кибете, ашлык саклау-сату кибете эшли. Бу чорда авыл жәмәгатенә имана жирә 2779,2 дис. тәшкил итә. 1920 гә кадәр Уфа губернасының Минзәлә өязе Шәрип волостенда, 1920 дән ТАССРның Минзәлә кантонында. 1930 ның 10 августынан — Актаныш, 1963 нең 1 февраленнән — Минзәлә, 1965 нең 12 гыйнварынан Актаныш р-нында. Халык саны: 1795 тә — 137 ир-ат; 1859 да — 355, 1870 тә — 386, 1884 тә — 424, 1897 дә — 484, 1906 да — 556, 1913 тә — 575, 1920 дә — 593, 1926 да — 624, 1938 дә — 425, 1949 да — 577, 1958 дә — 381, 1970 һәм 1979 да — 516 шар, 1989 да — 435, 2002 дә — 408 кеше. Т.Я. анында *Татар Ямалы комплексы* урнашкан.

**ТАТАР ЯМАЛЫ КОМПЛЕКСЫ** (археол.), Актаныш р-нының Татар Ямалы авылы янында урнашкан. Т.Я.к. истәлекләре 1954 елда Н.А.Мәжитов, 1956–57 дә А.П.Шокуров, 1958 дә — В.Ф.Генинг, 1977–79 да Е.П.Казаков һ.б. тарафыннан өйрәнелә. Пьянобор археол. культураны караган шәһәрлек һәм авыллыкны (бакыр кою остаханәсе табыла), Болгар археол. культураны нисбәтле авыллыкны (12–14 йөзләр) үз эченә ала. Комплекс терр-ясендә мезолит чоры чакматаш эшләнмәләре, неолит чоры бизәкле керамикасы, бронза гасыр һәм *Пьянобор культураны* учак урыннары, болгар керамикасы һәм Постпетрограм культураны караган калку бизәкле савыт-саба тупланмалары табыла.

Әд.: Ш о к у р о в А.П. Материалы к археологической карте нижнего течения р.Белой и среднего течения р.Ик // Древности Башкирии. М., 1970; Казаков Е.П., Старостин П.Н., Халиков А.Х. Археологические памятники Татарской АССР. К., 1987; Археологические памятники Восточного Закамья. К., 1989.

Е.П.Казаков.

**ТАТАР ЯНТЫГЫ** авылы, Лаеш р-нында, Лаеш шәһәрненнән 28 км төньяк-көнчыгыштарак, Бырыс елгасы буенда. 2010 елда 366 ке-

ше (татарлар) яши. Халкының төп шөгьле — мөгезле эре терлек, сарык асрау. Урта мәктәп, мәдәният йорты, китапханә. Мәчет. 1710–11 еллардан мөгьлүм. 18 йөздә — 19 йөзнән 1 нче яргысында халкы дәүләт крәстияннәре катлавына керә, игенчелек, терлекчелек, сәүдә б-н шөгьләнә. 20 йөз башында Т.Я.нда 2 мәчет, мәдрәсә, 2 тегермән, ярма яргыч, 3 юлаучылар йорты, 9 вак-тояклар кибете эшли. Бу чорда авыл жәмәгатенә имана жирә 2484,8 дис. тәшкил итә. 1920 гә кадәр Казан губернасының Лаеш өязе Чырпы волостенда, 1920 дән ТАССРның Лаеш кантонында. 1927 нең 14 февраленнән — Лаеш, 1930 ның 10 августынан — Балык Бистәсе, 1935 нең 10 февраленнән — Лаеш, 1944 нең 19 февраленнән — Солтан, 1946 ның 5 апреленнән — Корноухово, 1954 нең 19 ноябрненнән — Лаеш, 1963 нең 1 февраленнән — Питрәч, 1965 нең 12 гыйнварынан Лаеш р-нында. Халык саны: 1782 дә — 122 ир-ат; 1859 да — 748, 1897 дә — 1232, 1908 дә — 1595, 1920 дә — 1675, 1926 да — 1541, 1938 дә — 1445, 1949 да — 1172, 1958 дә — 996, 1970 тә — 1007, 1979 да — 1329, 1989 да — 555, 2002 дә — 464 кеше.

**ТАТАР ЯРУСЫ**, *Пермь системасының (чорының)* югары өлеше утырмалары; *Казан ярусы*нан соң килә. 265,8±1,0 млн. ел элек башлана, якынча 4,5 млн. ел довам итә. Триах системасы составында геолог С.Н.Никитин тарафыннан билгеләнә (1886), А.В.Нечаев 1915 елда Пермь системасына кертә. Т.я.ның 250 м га кадәр калыңлыктагы утырмалары ТРның ин конбатыш һәм коньяк-кончыгыш чикләрендә ачыкланган, кагыйдә буларак, алар субүләр пространство төзиләр. 3 горизонтка бүленә: Уржум, Северодвинск, Вятка. Нигездә, гипс катламлы кул-лагуналы чуар төстәге карбонатлы-балчыксыл токымнар һәм аллювиаль-дельталы кызыл төстәге комсу-балчыксыл токымнардан, мергель, известьташ, конгломерат линзалары, кремнийлашкан үзгәч кисәкләреннән тора. Т.я. утырмаларында моллюск, остракодалар, балык, амфибия, жир өсте умьрткалылары, эре рептилияләр (динозаврлар) һ.б.ның калдыклары очрый. Апас (Ишеево табылдыгы), Тәтеш (Монастырь чоқыры) һәм Югары Ослан (Черёмушки ерымы) р-нларында умьрткалыларның сөякләре табыла. Т.я. токымнарында күп кенә төзелеш ташы (Яшел Үзән, Кукмара, Мамадыш һ.б. р-ннар), известьташ



Монастырь чоқыры — Пермь системасы татар бүлегенә аскы чигендәге эталон геологик киселеш. Тәтеш районы.

(Апас, Балтач һ.б. р-ннар) һ.б. файдалы казылмаларның чагылмалары һәм чыганақлары ачыкланган. 2006 да Ведомствоара стратегиялик ком-т карары б-н Т.я. бүлек рангына күчерелә. Биармия бүлегенең Уржум ярусуннан соң килә. 260,4±0,4 млн. ел элек башлана, 9,0 млн. ел дәвам итә. Калыңлыгы 100 м дан күбрәк. 2 яруска бүленә: Северодвинск (калыңлыгы 90 м га кадәр) һәм Вятка (якынча 25 м).

Әд.: Геология Татарстана: Стратиграфия и тектоника. М., 2003; Стратиграфический кодекс России. СПб., 2006.

**ТАТАР-АМЕРИКА РЕГИОНАЛЬ ИНСТИТУТЫ**, ТР Мәгариф министрлыгының югары уку йорты. 1993 елда көлнгат буларак ачыла, 1997 дән — ин-т. ТР бюджетыннан финансланучы ике югары уку йортының берсе (Татар гуманитар ин-ты б-н беррәттән). М.И.Мәхмүтов тарафыннан эшләнган оригиналь концессиягә туры китереп, ин-тта АКШ югары уку йортлары б-н хезмәттәшлектә белгечләрне күп баскычлы әзерләп алып барыла. Укырга урта һәм тулы булмаган урта мәктәпне тәмамлаучылар кабул ителә, алар эзлекләр рәвештә һөнәри, урта һөнәри һәм югары белем дипломнары ала. Югары белем биру лингвистика һәм культураара коммуникация, тәржемә һәм тәржемә белеме, психология, дөнья икътисады, милли икътисад, менеджмент белгечлекләре буенча алып барыла. 2005 тә көндөзгә бүлектә — 720, читтән торып уку бүлегендә 380 студент укый. Якынча 5 мең белгеч әзерләнә. 2005 тән *Татар гуманитар-педагогика университеты* составына кертелә.

Житәкчеләре: М.И.Мәхмүтов (1993–95), Д.М.Шакирова (1995–2005).

**ТАТАР-БАШКОРТ АТЛЫ ПОЛКЛАРЫ**, 1812–14 елларда Россия армиясе составындагы хәрби частылар. 1812 елда *Ватан сугышында*, 1813–14 тә рус армиясенен чит илләргә оештырылган сугыш хәрәкәтендә катнашалар. Хәрәкәттәге армиядә татар һәм башкорт атлыларынан торган 30 дан артык полк (һәрберсендә 500 кеше) була. Сугыш башланганда генераллар П.И.Багратион, А.П.Тормасов, М.Б.Барклай-де-Толли армияләре составына керәләр. 1812 нең июнь–июль айларында Гродно, Вильно, Кобрин һ.б. шәһәрләр янында сугышалар. 1812 нең августында Бородино янындагы бәрелештә 1 нче типтәр полкы катнаша (соңынан ул Калуга ополченнсенә һәм Д.Давыдовның партизан отряды составына керә).

Т.-б.а.п. Мәскәүне Наполеон гаскәрләреннән азат итүдә катнашалар. Ул Россиядән чигенгәндә, генерал-лейтенантлар П.Х.Витгенштейн, П.К.Эссен, генерал Е.И.Чаплин һ.б. житәкчелек иткән гаскәрләр составында сугышалар; Украинада сугыш хәрәкәтләре алып баралар. Наполеон гаскәрләрен Көнбатыш Европа илләреннән сөрүдә катнашалар. 1813 тә Данциг шәһәрэн штурмлылар, Берлин, Дрезден, Лейпциг һ.б. шәһәрләрен азат итүдә катнашалар. Рус армиясенен чит илләргә походы 1814 тә Парижга керү б-н тәмамлана. Сугыш еллары вакыйгалары татар бәетләрендә чагылыш таба («Без сугышка кергән-

дә / Бэхилләште барыбыз; / Без сугыштан чыкканда / Алдан чыкты даныбыз...»), анда француз гаскәрләре б-н аяусыз бәрелешләр турында сөйләнә. Француз генералы Марбо раславынча, сугышта татарлар һәм башкортлар, шөпшә күче кебек, шундук бөтен жирне сырып алалар, аларны куып житү бик кыен була. Т.-б.а.п.ның күп кенә сугышчылары батырлык өчен бүләкләнә. 1812 елгы Ватан сугышын өйрәнүче Е.В.Тарле татар һәм башкорт сугышчыларына югары бая бирә, алар «искиткеч нык һәм кыю» сугыштылар, дип яза.

В.А.Шагалов.

**ТАТАР-БАШКОРТ АТЛЫЛАРЫ**, к. *Татар-башкорт атлы полклары*.

**ТАТАР-БАШКОРТ ЗАПАС БАТАЛЬОНЫ**, 1919 елның апрелендә Көнчыгыш фронтның 5 нче армиясе карамагында оештырыла. Командиры — А.Мадияров, командир ярдәмчесе — С.Әхмәтжанов, хәрби комиссары — Х.Борнашев. Башта полкның барлык роталарынан жыелган кызылармиячеләр татарлардан һәм башкортлардан туллана. Өч ротадан һәм артиллерия инструкторлары командасыннан тора. Уфа, Казан, Самара, Сембер, Саратов, Вятка, Әстерхан, Пенза һ.б. губерналарның өз хәрби комис-тларынан мобилизацияләнган кешеләр б-н; 5 нче армиянең татар-башкорт ирекчеләре частыларын оештыру бүлекчәсе һәм Сембер шәһәрнен 8 нче номерлы армия этабы коменданты идарәсе жибәргән ирекчеләр һәм дошман ягынан качып чыгучылар б-н; РВС каршындагы 5 нче армиянең махсус комиссиясе билгеләгән хәрби тоткыннар һәм качкыннар б-н тулыландырыла. Һәр ротада марш ротасы булдырыла. 1919 ның май–сентябрь айларында 5 нче армия сафларына тулыландырган 17 марш ротасы һәм аерым командалар составына 5000 нән артык кеше әзерләнә. Батальон Сызрань, Уфа, Чиләбе шәһәрләрендә урнаша. 1919 ның декабрендә Бәләбәй шәһәрнен жибәрелә (15 командир, 189 кызылармиячелә), Идел буе татар укчыларының икенче аерым бригадасы составына керә.

Әд.: Г и з з а т у л л и н И.Г. Мусульманские военные организации (1917–1921 гг.). К., 2002.

И.Г.Гыйззәтуллин.

**ТАТАР-БАШКОРТ КОМАНДИРЛАРЫНЫҢ АЛТЫНЧЫ БЕРЛӘШТЕРЕЛГӘН МӘКТӘБЕ**, милли хәрби уку йорты. 1923 елның ноябрендә *Казанда мөселман командирларының берләшкән курслары* нигезендә Кызыл Армиягә командирлар составы әзерләү өчен оештырыла. 1924 нең февралендә Татреспублика Советларының УБК исем. берләштерелгән татар-башкорт хәрби мәктәбе. Житәкчеләре: И.И.Тальковский, С.А.Уласевич, М.П.Кирпонос; комиссарлары: Ш.Х.Усманов, С.С.Касыймов, К.Г.Нәжми, Н.С.Еникиев, М.И.Обрываев. Татар, башкорт, казакъ һ.б. төрки халык вәкилләре курсантларын тулпылар. Уку вакыты 3 ел тәшкил итә; гомуми фәннәр — татар телендә, белгечлек рус телендә укытыла. Мәктәп пехота, кавалерия, 1930 дан артиллерия өчен командирлар әзерли. 1935 тән — ТАССР УБК исем. татар-башкорт хәрби-пехота мәктәбе,

1936 дан ТАССР УБК исем. Казан укчылар мәктәбе дип үзгәртелә. Аннан соң шул база нигезендә пехота хәрби уч-щесе, сонрак танк уч-щесе дип үзгәртелә. 1924–36 да мәктәпне тәмамлаган 1258 кеше Кызыл Армия командирлары була.

И.Г.Гыйззәтуллин.

**ТАТАР-БАШКОРТ МӨСЕЛМАН СУЛ ЭСЕРЛАР ПАРТИЯСЕ** (Идел-Урал татар-башкорт сул эсерлар партиясе). Казанда 1917 елның июль–августында оештырыла. «Ирек», «Аваз» г-талары редакцияләре каршындагы сул эсерлар төркемнәрен һәм мөселман социалистлар ком-тларының сул эсерлар фракцияләрен берләштерә. Житәкчеләре — Г.Ибраһимов, Ш.Әхмәдиев һ.б. Казан һәм Уфа губерналарында Совет хакимиятен урнаштыруда катнаша. Сул эсерлар фетнәсе вакытында (1918) совет хакимиятен яклап чыга. 1919 ел башында партия таркала, күп кенә эгъзалары РКП(б) сафларына керә.

**ТАТАР-БАШКОРТ СОВЕТ СОЦИАЛИСТИК РЕСПУБЛИКАСЫ** (ТБССР), РСФСР составында татар һәм башкорт милли дөләтчелегенә фаразланган формасы; *Милләт Мәҗлесенең Идел-Урал Штатын* төзү карарына каршы юнәлтелгән дөләт автономиясе төзү проекты (к. *Болак арты республикасы*). «Татар-Башкорт Совет Социалистик Республикасы турындагы фарман»ны РСФСР Милләтләр эшләре буенча халык комис-ты, Узәк мөселман комис-ты әзерли. Аңа 1918 елның 22 мартында И.Сталин, М.Вахитов, С.Диманштейн, Г.Ибраһимов, Ш.Манатов имза куялар. Ул 4 өлештән тора. 1 нче өлешендә Көнъяк Урал һәм Урта Идел буе терр-яләре РСФСР составында Татар-Башкорт Респ-касы дип игълан ителә. 2 нче өлешендә респ-ка чикләрен билгеләгәндә «башкорт һәм татар революцион оешмалары» тарафыннан эшләнган проект кулланыла дип күрсәтелә. ТБССР карамагына Уфа, Казан (өлешчә), Оренбург, Вятка, Пермь, Самара һәм Сембер губерналарының терр-яләре керергә тиеш була. 3 нче өлешендә, Башкорт респ-касы булуга карамастан, аның ТБССР б-н узара мөнәсәбәтләре Оештыру съездында билгеләнергә тиешлеге асызыклана. 4 нче өлешендә булачак жөмһүриятне оештыру съездын чакыру өчен Узәк Мөселман комис-тына Махсус комиссия төзү йөкләнә (к. *Татар-Башкорт Совет Социалистик Республикасын гамалга ашыру мәсьәләсе буенча киңәшмәләр*). Советларның ТБССРны оештыру съездын ачу 1918 нең 13 сентябренә билгеләнә, ләкин ул булмый кала. РКП(б) УК Политбюросының 1919 ел 13 декабрь карары б-н ТБССР төзү турындагы фарман гамалдан чыгарыла.

Әд.: Х а й р у т д и н о в Р.Г. Трудное возрождение. К., 1992; Т а г и р о в И.Р. История национальной государственности татарского народа и Татарстана. К., 2000.

**ТАТАР-БАШКОРТ СОВЕТ СОЦИАЛИСТИК РЕСПУБЛИКАСЫН ГАМӘЛГӘ АШЫРУ МӘСЬӘЛӘСЭ БУЕНЧА КИҢӘШМӘЛӘР**, Мәскәүдә узалар. 1 нчесе 1918 елның 13–15 апрелендә була, РСФСР Милләтләр эшләре буенча халык комис-ты

ның Үзәк татар-башкорт комис-ты тарафыннан оештырыла. Киңәшмәләргә оештыру буенча комиссиягә Казан, Уфа һәм Оренбург Советларынан, Казан мөселман, Уфа башкорт, Уфа татар, Оренбург башкорт комис-тларынан, Уфа чуаш оешмасынан берәр вәкил чакырырга дигән карар кабул ителә. Киңәшмә Казанда, М.М.Вахитов жетәкчеләгендә ачыла; Президиумга М.Х.Солтангалиев (рәис), Н.А.Аликуеев, Г.Е.Зиновьев кертелә. Киңәшмә эшендә шу. Идел-Урал Штатын гамәлгә ашыру һайәте эгъзалары С.С.Атнагулов һәм Г.Ш.Шәрәф, Башкортстанның Вақытлы революцион Советыннан Ф.Ф.Солтанбәков катнаша. Татар-Башкорт ССР турындагы нигезләмә тикшерелә (к. *Татар-Башкорт Совет Социалистик Республикасы*). Г.Шәрәф татарларның һәм башкортларның уртак респ-касын булдыру проекты, булачак дөләти берәмлекнең чикләре, төзелеше, халык саны турында тулы доклад ясый. Бәхәс барышында чикләр турындагы мәсьәлә иң мөһиме була; киңәшмә «Милләтләр эшләре буенча халык комис-тының Татар-Башкорт Респ-касы турындагы Нигезләмәсендә күрсәтелгән чикләрдә тукталырга, респ-каның тәмам тәгаенләнгән чикләрен респ-ка Советларының Оештыру съезды билгеләргә тиеш» дигән карар кабул ителә. Терр. яктан респ-ка чикләре эчәндә яшәгән халыкларның мәнфәгатләрен тулысынча исәпкә алу өчен Оештыру съездын чакыру комиссиясе составына чуаш, мари, мордва һәм удмурт халыклары вәкилләрен кертәргә карар кылына. Ләкин киңәшмәдә съездны чакыру буенча комиссия оештырылмый. Кайбер губерннарның Советлары, ш.и. Казан губерна Советы, әлегә мәсьәләне хәл итүдә катнашудан читләшәләр. Киңәшмәдә оештырылачак респ-каны этнографик, геогр., геол., тарихи һәм мәдәни-сәнәгый яктан фәнни тикшерү өчен комиссия раслана.

2 нче киңәшмә 1918 нен 10–16 маенда Мәскәүдә уздырыла. Анда И.В.Сталин, М.М.Вахитов, К.Л.Якубов, Г.И.Ибраһимов, К.Я.Грасис, Ф.Ф.Сыромолотов, Г.М.Енбаев һ.б. катнаша. Төп мәсьәләләр: Татар-Башкорт ССР Советларының Оештыру съездын чакыру буенча комиссия төзү, съездда катнашачак вәкилләргә күләмен, съездны уздыру вакытын һәм урынын билгеләү һ.б. Респ-каны төзүгә каршылар (Сыромолотов, Грасис һ.б.) һәм аны яклаучылар (Вахитов, Ибраһимов, Якубов һ.б.) арасында бәхәсләр була. Оештыру съездын эзерләү комиссиясе раслана, аны уздыру урыны итеп Уфа шәһәре билгеләнә. 1919 ның 13 декабрендә РКП(б) ҮК Политбюросы карары б-н Татар-Башкорт ССРны төзү турындагы фәрманның юкка чыгарылуы сәбәплә, киңәшмәләрдә кабул ителгән чаралар гамәлгә ашмый кала.

Чыг.: Образование Татарской АССР: Сб. док. и материалов. К., 1963.

Әд.: Х а й р у т д и н о в Р.Г. Трудное возрождение. К., 1992.

«ТАТАР-ИНФОРМ», ТР мәгълүмат агентлыгы. 1993 елда ТР Президенты Указы б-н татарларның сәяси, социаль-икътисади һәм мәдәни торышына кагылышлы мәгълүмат эзерләү һәм тарату өчен оештырыла.

«Т.и.» КПССның Татарстан өлкә ком-ты бюросы карары б-н 1990 ның 6 июнендә оешкан хужалык исәбэндәге мәгълүмат агентлыгы нигезендә барлыкка килә. *Tatar-inform.ru* сайтында Мәскәү, С.-Петербург, ТР шәһәрләре, Идел бие, Урал, Себер, Ерак Көнчыгыш, БДБ һәм Балтыйк бие илләрендәге агентлык хәбәрчеләренә 250 дән артык оператив мәгълүматы урнаштырыла, танылган сәясәтчеләр, дөләт һәм жәмәгәт эшлекчеләренә комментарийлары китерелә, актуаль мәсьәләләр буенча Татарстанлыларның фикерләре чагылдырыла. Мәгълүмат татар, рус һәм инглиз телләрендә тарала. «Т.и.» 300 мең тираж б-н ТРның район һәм шәһәр газеталарында урнаштырыла торган 12 полосалы көндәлек кушымта чыгара. РФның иң эре 20 мәгълүмат агентлыгы исәбенә керә. 2008 дән төрки телле агентлыкларның халыкара ассоциациясе эгъзасы. Төрле еллардагы жетәкчеләре: У.Х.Богдалов (1993–98), Р.А.Ратникова (1998–2004), Р.З.Галләмов (2004–05), Л.Г.Толчинский (2005–16), Ш.М.Садыйков (2016 дан).

ТАТА́РИЯ, к. *Татарстан Республикасы*.

ТАТА́РИЯ, кече планета (№ 2668). 1976 елда Кырым астрофизика обсерваториясендә астроном Н.С.Черных тарафыннан ачыла. Исеме Татарстан Респ-касы хөрмәтенә бирелә. Кояштан ераклыгы 2,1 а.б.нән 2,5 а.б.нә кадәр үзгәрә. Кояш тирәли әйләнү периоды 3,5 ел.

ТАТАРЛА́Р, төрки телле халык, Татарстан Республикасының төп халык (халык исәбен алулар буенча: 1989 елда — 1765 мең кеше, 2002 дә — 2019 мең кеше, 2010 да — 2012 мең кеше); РФдә сан буенча икенче урындагы төп халык (2002 дә — 5669,9 мең кеше, 2010 да — 5310 мең кеше).

Т.ның атамасы тарихы һәм локаль узатамалар. Беренче тапкыр «Т.» атамасы 6–8 йөзләрдә «отуз-татар» һәм «токуз татар» рәвешендә Үзәк Азиядәге борынгы төрки кабиләләр арасында барлыкка килә (к. *Култәгингә куелган һайкәлтәш*). 10–12 йөзләрдә Үзәк Азиядә яшәгән татар дөләти берләшмәләре 13 йөз башында Монгол империясенә кушыла. Аксөякләргә карата кулланылган «Т.» социаль яктан абруйлы атамага әверелә (Рәшидтдин). 13–15 йөзләрдә ул Жүчи Олысында (Алтын Урдада) үзенчәлекле империячел мәдәниятле хәрби-йомышлы катлау политомоны сыйфатында файдаланыла, 14 йөздән Т.ның зур өлеше мөселман динендә була. Алтын Урда таркалганнан соң аның терр-ясендә барлыкка килгән төрки-татар дөләтләренә (*Әстерхан ханлыгы, Казан ханлыгы, Кырым ханлыгы, Себер ханлыгы, Касыйм ханлыгы* һ.б.) аксөякләре үзләрен элеккечә үк Т. дип атай. Урта гасырлар дәверендә «Т.» атамасы, экзотоним буларак, Русьта, Көнбатыш Европа һәм мөселман Шәрәгы илләрендә Жүчи Олысының барлык халкына карата кулланыла. Идел-Урал төбәгендәге һәм Көнбатыш Себердәге татар ханлыкларын Рус дөләтенә кушу (16 йөз — 17 йөз башы) нәтижәсендә аларның бердәм мәдәнияте терр. яктан бүлгеләнә, хәрби-йо-

мышлы аксөякләргә сыйнфый асылы бертерелә һәм халыкның бер өлеше христианлаштырыла, бу, ахыргы чиктә, «мөселман» конфессиональ атамасы б-н бергә, «Т.» атамасының халык массалары даирәсендә таралуына этәрә. 19 йөзнен 2 нче яртысында — 20 йөз башында буржуаз үзгәртелә корулар һәм Россия империясендәге Т.ның милли ижтимагый-сәяси хәрәкәте күтәрелешә барышында «Т.» атамасы нигезендә этник узанның яна, милли тибы һәм аның б-н бәйлә карашлар, мифологемалар формалаша. «Т.» төшенчәсе Идел-Урал төбәгендәге һәм Көнбатыш Себердәге күп кенә төрки этнотерр. төркемнәр өчен уртак атама үзлекләренә ия була. Акрынлап жирле, локаль (якташлык, этнокатлау һ.б.) узатамалар: Идел бие — Урал алды Т.ының — мөселман, казанлы, мишәр (мешеряк), типтәр, керәшен, нагайбак, качым һ.б., Әстерхан Т.ының — нугай, карагаш, юрт татарлары һ.б., Себер Т.ының — тубыллык, туралы, бараба, төмәнлек, бохарлык һ.б., Польша-Литва Т.ының мөслим, липка (литва) татарлары атамалары юкка чыга. 20 йөзнен 1 нче чирегендә «Т.» атамасы Идел-Урал төбәгендәге һәм Көнбатыш Себердәге төрки телле халыкның күпчелек өлеше өчен уртак атамага әверелә. 1926 елдагы халык исәбен алу мәгълүматлары буенча, Идел буендагы, Урал алдындагы (башкортлардан гайре) һәм Көнбатыш Себердәге төрки телле мөселманнарның зур өлеше «Т.» атамасын кабул итә.

Т.ның таралыш урнашуы. Татар халкының төп үзәге — Идел бие—Урал алды Т.ы — Идел бие һәм Урал алды терр-ясендә формалаша. Т.ның даими һижрәте, бигрәк тә Идел бие—Урал алды Т.ының күчеше, Россиядә һәм доньяда татар халкының туплану һәм сибелеп яшәү урынын күзбәгә китерә. Т.ның массачыл һижрәте татар ханлыклары Рус дөләте тарафыннан яланудан соң башлана һәм милли, социаль, дини изүнен кискен көчәюе б-н бәйлә була. 18 йөздә Идел буеннан Урал алдына 220 меңгә якын кеше (Идел бие — Урал алды Т.ының өчтән бер өлеше чамасы) күчеп китә. 19 йөз ахырында Урал алдында, бигрәк тә Бк һәм Агыйдел елгалары арасындагы төбәктә, 1 млн.нан артык Т. яши. 19 йөзнен 2 нче яртысында, Россиядә капиталистик мөнәсәбәтләргә бик тиз үсешә нәтижәсендә, Т.ның Идел-Урал төбәгеннән һижрәтенә төп агымы Россиянең Европа өлешендәге (Мәскәү тирәсе, Донбасс), Кавказдагы (Баку), Көнбатыш Себердәге сәнәгый яктан алга киткән р-нарда юнәлә. 19 йөздә — 20 йөз башында Идел бие — Урал алды Т.ы сизелерлек дәрәжәдә Әстерхан төбәгендәге һәм Көнбатыш Себердәге татар халкының этностасав өлешенә әвереләләр. 19 йөз башында алар Түбән Идел буендагы татар халкының 13,2% ын, 1830 да — 17,4% ын, 1900 дә — өчтән бер өлешеннән артыгын, 19 йөз ахырында Көнбатыш Себердәге барлык Т.ның 17 %ын тәшкил итәләр.

20 йөздә Т.ның таралыш урнашуында жидди үзгәрешләр була. 1920–30 елларда аларның зур өлеше (1926 да — 95,4%, 1937 дә — 95,2%) РСФСРда яши. Бу вакытка аеруча эре татар диаспорасы Казакъстан һәм Урта

Азия терр-ясендә оеша (1926 да — 118,7 мең кеше, 1939 да — 129 мең кеше). Моннан тыш, Т.ның зур төркөмнәре Украинада (Донбасс) һәм Әзәрбайжанда (Баку) яши. 1959 елга РСФСРдан читтә, бигрәк тә Казакъстанда һәм Урта Азиядә Т.ның саны кискен арта (1959 да — 1944 тә ирексезләп сөрелгән Кырым Т.ын кертеп, 780 мең кеше). Бу төбәктә татар халкы исәбе үсешенә ш.у. Казакъстанның чирәм жирләрән үзләштерү дә йогынты ясый. 1989 га Урта Азия респ-каларында СССРдагы иң эре татар диаспорасы формалаша (1179,5 мең кеше). 1970–80 елларда Т.ның Көнбатыш Себергә һәм Ерак Көнчыгышка, аеруча нефть һәм газ чыгарылган р-ннарга, һижрәтә көчәя (мәс., Төмән өлкәсендә татар халкының саны өч тапкыр арта).

2002 дәге халык исәбен алу мәгълүматлары буенча, Т. Идел-Урал төбәгендә (4614,3 меңгә яқын кеше) һәм Көнбатыш Себердә (318,4 мең кеше) тупланып, РФнең барлык өлкәләрендә диярлек сибеләп (кушымтадагы 5 табл. к.) яшиләр. Т. ш.у. яқын (Урта Азиядә һәм Казакъстанда — 644,5 мең кеше, Украинада — 73,3 мең, Әзәрбайжанда — 28 мең, Белоруссиядә — 10,5 мең, Балтыйк буенда — 10,6 мең, Молдавиядә — 3,4 мең кеше) һәм ерак чит илләрдә (Румыниядә — 35 меңгә кадәр, Төркиядә — 20 меңгә яқын, Кытайда — 5,6 мең, Польшада — 5,5 меңгә яқын, Болгариядә — 5 мең, АКШта, Финляндиядә һәм ГФРда — 1 әр мең чамасы, Австралиядә — 0,5 мең, Канадада — 300, Венгриядә — 200, Даниядә — 150, Чехиядә — 150, Шве-

циядә — 80 кеше, Япониядә — 30 гайлә һ.б.) яши. Ш.у.к. *Халык санын исәткә алу.*

**Шәһәрләшү.** Хәзерге вакытта Т. — РФнең иң шәһәрләшкән халыкларының берсе. Т.ның шәһәрләшүе шәһәр торулыклары чөлтәре үсеш алган Идел буе Болгар дәүләте һәм Алтын Урда чорларында башлана. 16 йөзнен 2 нче яртысында — 17 йөз башында татар ханлыклары Рус дәүләтенә кушылганнан соң, Т. арасында шәһәр кешеләре катлавы кискен кими. 18–19 йөзләрдәге социаль-икътисади үзгәртеп корулар нәтижәсендә, бигрәк тә 1860 еллардан соң татар халкының шәһәрләшүе көчәя. 19 йөз ахырында Россия шәһәрләрендә яшәгән 240 мең татардан (барлык Т.ның 8,8% ы) 160 меңгә яқынны (60% тан артыгы) Идел буе — Урал алды Т.ы була. 20 йөз башында Идел буе — Урал алды Т.ының шәһәрләшүе 5% тәшкил итә, аларның күпчелеге Идел буендагы һәм Урал алдындагы эре шәһәрләрдә (Казан, Уфа, Оренбург, Самара, Сембер, Саратов, Түбән Новгород, Кострома, Пенза, Екатеринбург, Пермь, Чиләбе, Троицк, Әстерхан һ.б.) яши. Көнбатыш Себердә шәһәрләшү ақрын темплар б-н бара, 19 йөз ахырында шәһәр Т.ының 70% тан артык өлешен Идел буеннан һәм Урал алдынан күченүчеләр тәшкил итә. Әстерхан Т.ының зур күпчелеге шәһәрләрдә яши. Польша-Литва Т.ында шәһәрләшү проценты аеруча зур була, 1830 елларда аларның 40% тан артык өлеше Минск, Новогрудок, Слоним, Гродно, Ковно (Каунас), Варшавада һ.б. шәһәрләрдә гомер кичерә. 1930–80 елларда, сәнәгәтнән

һәм шәһәрләренң үсешенә бәйлә рәвештә, СССРда Т.ның яртысынан күбрәге шәһәр халкына әверелә (1979 елда халык санын исәпкә алу мәгълүматлары буенча — барлык Т.ның 63% ы, 1989 елгы халык санын исәпкә алу мәгълүматлары буенча, 69% ы шәһәрләрдә яши).

**Төп этнотерриториаль төркөмнәр:** Идел буе — Урал алды Т.лары, *Себер татарлары, Әстерхан татарлары.* Иң күпсанлы төркөмнәрне — *Казан татарларын, Касыйм татарларын, мишәрләрен, керәшен татарлар* һәм *нагайбәкләр* субконфессиональ төркөмнәрен үз эченә алган Идел буе — Урал алды Т.ы. Казан Т.ын, үз чиратында, этнографик төркөмнәргә: үзәк, типтәр-башкорт (к. *Типтәрләр*), көньяк-көнчыгыш, пермь (к. *Пермь татарлары*), карин (чыпца; к. *Нократ татарлары*), ичкин төркөмнәренә; Касыйм Т.ын — ак аймак, кара аймак, кара әрмәк, бастан (к. *Сасово татарлары*) төркөмнәренә; мишәрләрен — төньяк, көньяк, ләмбрә, Урал алды төркөмнәренә бүләр. Себер Т.ы арасында Тубыл (тубыллык), Төмән (туралы), Бараба, Том буе (чат, эушта, колмак) Т.ы һәм этносословиеле бохари төркөме (бохарлык, сарт; *бохари төркиләр*) аерып күрсәтелә. Әстерхан Т.ын юрт, кундра Т.ына һәм нугай чыгышлы карагалларга бүләр (элегрәк ш.у. «өч йорт» һәм «йомышчылар» төркөмнәре дә була). Мөстәкыйль этник төркөмне 14–17 йөзләрдә Алтын Урдадан һәм татар ханлыкларынан Боек Литва кенәзлегенә күчеп утырып, хәрби-йомышлы Т.ның этно-



**Татарлар.** Төп этнотерриториаль һәм этнографик төркөмнәр: 1. Казан татарлары. 20 йөз башы; 2. Себер татар хатын-кызының традицион киеме; 3. Типтәр хатын-кызының традицион киеме; 4. Әстерхан татар хатын-кызы киеме. 19 йөзнен 2 нче яртысы; 5. Касыйм татар хатын-кызлары. 1925; 6. Түбән Новгород губернасы Сергач өязенә татар старшиналары. 20 йөз башы; 7. Керәшен татарлар. 19 йөз ахыры.

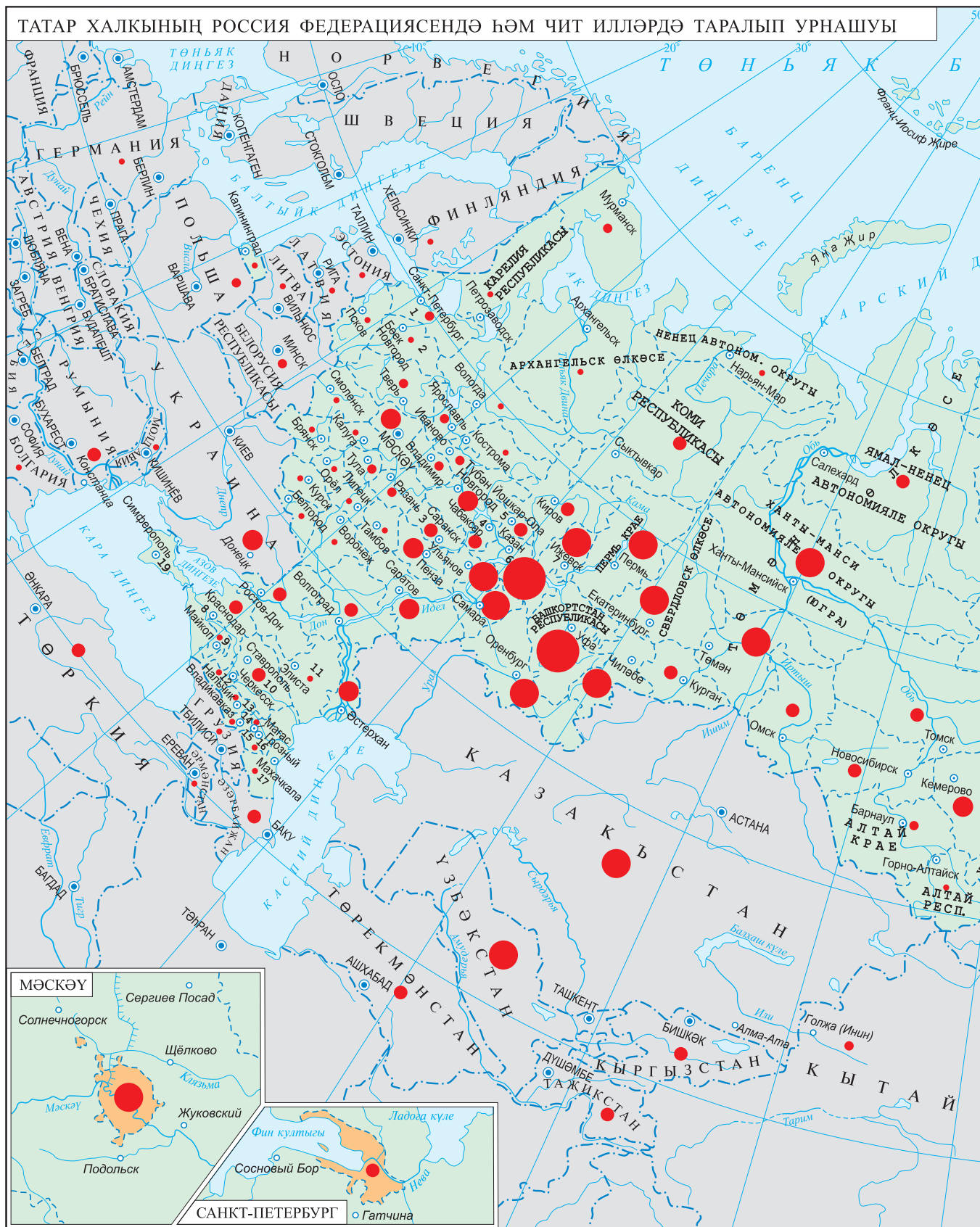

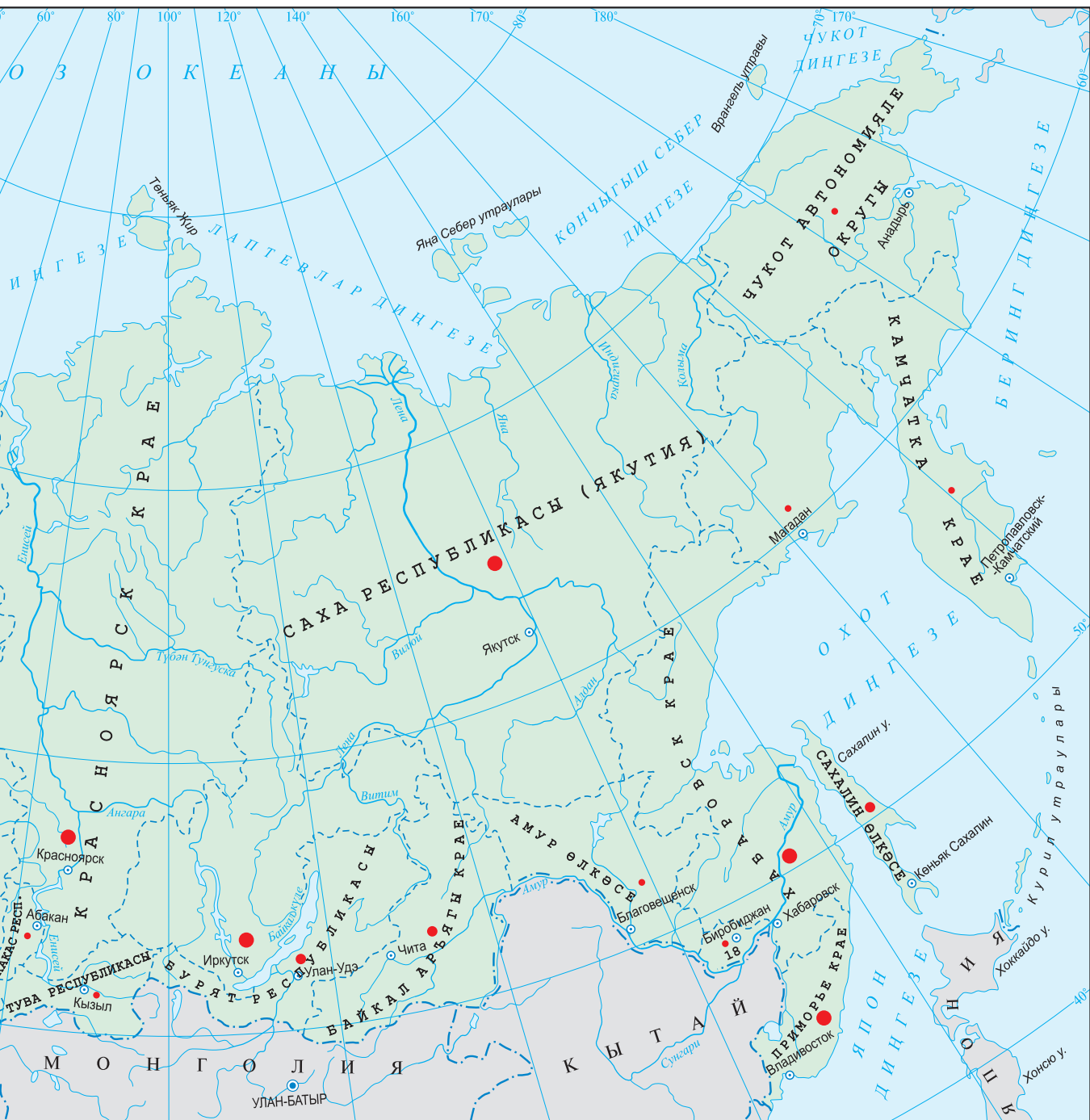

РФ субъектларында һәм чит илләрдә яшәүче татарларның саны:

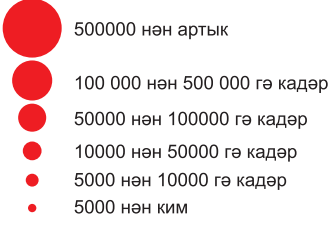

Картада саннар б-н билгеләнүче РФ субъектлары:

- |                          |                                      |
|--------------------------|--------------------------------------|
| 1 Ленинград өлкәсе       | 11 Калмык Республикасы               |
| 2 Новгород өлкәсе        | 12 Карачай-Чиркәс Республикасы       |
| 3 Мордва Республикасы    | 13 Кабарда-Балкар Республикасы       |
| 4 Чуаш Республикасы      | 14 Теньяк Осетия Республикасы-Алания |
| 5 Мари Республикасы      | 15 Ингуш Республикасы                |
| 6 Татарстан Республикасы | 16 Чечен Республикасы                |
| 7 Удмурт Республикасы    | 17 Дагстан Республикасы              |
| 8 Краснодар крае         | 18 Еврей автономияле өлкәсе          |
| 9 Адыгя Республикасы     | 19 Крым Республикасы                 |
| 10 Ставрополь крае       |                                      |

- Россия Федерациясе территориясе
- МИНСК Дәүләт башкалалары
- Тула РФ субъектлары үзәкләре
- Донецк Шәһәрләр
- Дәүләт чикләре
- РФ субъектлары чикләре

Искәрмә: автономияле округлар көргән өлкәләрдән кала, үзәкләре б-н бер үк исемдәге өлкә атамалары картада күрсәтелми.

Масштаб 1 : 25 000 000

сословиеле берлеге буларак формалашкан *Польша-Литва татарлары* тәшкил итә. Гомуми килеп чыгышлары жирлегендә 13–15 йөзләрдә Т. б-н бәйлә булган хәзерге кайбер халыклар һәм этник төркемнәр (*Кырым татарлары, нугайлар, башкортлар*, карачайлар, балкарлар, кумыклар һ.б.) тарихи үсеш процессында мөстәкыйль этнослар буларак формалашалар.

**Антропология.** Антропологик типология жәһәтендә Т.ны, нигездә, европеоид һәм монголоид расалары арасындагы Урал (Урал-лапоноид) төркеменә кертәләр (Г.Ф.Дебель, Н.Н.Чебоксаров, В.П.Алексеев). Т.да төрле антропологик элементларның булуы аларның этник яктан, башлыча, европеоид халыкның монголоид компонентлар б-н кушылуы жирлегендә формалашуын күрсәтә (к. *Антропология*).

**Сөйләм теле.** Т.ның күп гасырлар дәвамында формалашкан халык-сөйләм теле төрки телләренчә болгар-кыпчак төркеменә карый. Татар теле 3 диалектны: көнбатыш (*мишәр диалекты*), *урта диалектны* (Казан татарлары) һәм *көнчыгыш диалектны* (Себер татарлары) үз эченә ала. Диалектлар сөйләшләргә буленә: көнбатыш диалектка — ц-лаштыручы (Сергач, Чүпрәле, Байкибаш) һәм ч-лаштыручы (Темников, Ләмбәра, Кузнецк, Хвалын, Карсун, Мәләкәс, Волгоград, Куртин, Чистай керәшеннәре, Подберезье керәшеннәре, Эстәрлетамак, Шарлык һәм катнаш Чистай) сөйләшләр төркемнәре; урта диалектка — Балтач, Мамадыш, Лаеш, Бәрәңге, Нурутат, Кама Тамагы, Тархан, Минзәлә, Бөрә, Златоуст, Төпекәй, Ичкин, шу. борынгылык сакланган Пермь, Нократ, Касыйм һәм керәшен татарлар сөйләшләр; көнчыгыш диалектка Тубыл-Иртыш сөйләшләр төркеме (Төмән, Тубыл, Тара, Саз арты, Тәбриз, шу. Бараба диалекты) һәм Том сөйләшләр төркеме (колмак һәм зушта-чат) керә. Эстерхан Т.ының теле көнбатыш һәм урта диалектларга якын, ләкин аның нугайлар теле һәм, ихтимал, Кырым Т.ы теле йогынтысы б-н бәйлә үзгәртелгән бар. Польша-Литва Т.ы, 16–17 йөзләрдә туган телдәрен югалтып (ул тел Алтын Урда Т.ы теленә якын булган), белорус, өлешчә поляк һәм рус телләрен куллануга күчкәннәр. Т.ның хәзерге татар этносы б-н бергә формалашкан халык-сөйләм теле үзгәртелгән (лексика, фонетика, синтаксис һ.б.) ия, бу үзгәртелгән Идел бие — Урал алды һәм Себер Т.ының диалектларын үзара берләштерә, аларны башка төрки телләрдән аерып тора. Татар теле күрше халыкларның телләре — төрки (нугай, чуаш, башкорт һ.б.), фин-угор (мордва, мари, удмурт һ.б.), славян (рус) телләре белән үзара актив багланышта булган. Т.ның формалашуы һәм үсеше чорында аларның теле Алтын Урдада Идел бие төрки теле (к. *Иске татар әдәби теле*) б-н бергә әлеге дәүләтнең шу. әдәби телләре булган гарәп һәм фарсы телләренчә көчле йогынтысын кичерә (дин, фәлсәфә, мәгариф һәм мәдәният өлкәсендә терминология). Хәзерге татар әдәби теле 19–20 йөзләр чигендә Казан Т.ының халык-сөйләм сөйләше нигезендә,

мишәр диалектының сизелерлек катнашында формалаша. Ул билгеле бер дәрәжәдә төрле халыкларның, ши. рус, нугай, чуаш, башкорт, мордва, мари һәм удмурт халыкларының этномәдәни йогынтысын кичерә.

**Язу.** Татар язма традицияләренчә тамырлары нигезен Идел бие Болгар дәүләтендә кулланылган Орхон-Енисей язуы (к. *Орхон-Енисей язмалары*) тәшкил иткән 7–11 йөзләрдәге борынгы төрки рун ядкәрләренә барып тоташа. 922 елда ислам дине кабул ителү б-н болгарларның рәсми эш кагазыларендә *гарәп язуы* сизелерлек роль уйнай башлый. Болгар әдәбиятының безнең көннәргәчә сакланган үрнәкларенчә иң элгәргесе — Кол Галинечә «Кыйссаи Йосыф» поэмасы (1233). Алтын Урда дәверендә рәсми документларны төзегәндә башта уйгыр язуы, 14 йөз башынан гарәп язуы кулланыла. Болгар теле һәм Алтын Урда халкының утыз-кыпчак тибендәге төрки теленә гомумшәһәр койнысы нигезендә яңа әдәби тел — Идел бие төрки теле формалаша, шул телдә иске татар әдәбияты үрнәкләре — Сәйф Сарайнечә «Китабе Гөлестан бит-төрки», Харәзминечә «Мәхәббәтнама», Котбынечә «Хәсрәүвә Ширин», Мәхмүд Болгаринечә «Нәһ-жәл-фәрәдис» әсәрләре ижат ителә. 20 йөзнен 1 нче утызлыгына кадәр Т. гарәп язуын кулланалар. 1928–29 да Т.ның гарәп язуы алфавиты — *латин язуы*, 1939–40 та руслаштырылган *кириллица* нигезендә рус язуы б-н алыштырыла (к. *Алфавит*). 2000 дә ТРның Дәүләт Советы латин язуына күчү турында закон кабул итә, ләкин «РФ халыклары телләре турында»гы Федераль законга (2002) РФ терр-ясендә Россия халыклары телләрендә кириллица нигезендә булмаган алфавитларның кулланылуына юл куелмау турындагы төзәтмәләр кертелү аркасында аны гамәлгә ашыру туктатыла.

**Дин.** Дин тотучы Т.ның күпчелеге — хәнәфиләр мөзәһәбәндегә мөселман-сөнниләр (к. *Ислам*). Мөселман татарларның хәзерге дини үзәкләре — житәкчеләре Россия мөфтибәр шурасына һәм *Россия һәм БДБның Европа илләре мөселманнары Үзәк Диния назарәтенә* берләшкән мөфтиятләрдән (Мәскәүдә, Казанда, Уфада, Саратовта, Эстерханда, Төмәндә һ.б. шәһәрләрдә) гыйбарәт. РФдә 2,6 меңләп мөселман татарлар мөхәлләсе исәпләнә. Россиядә шу. Т.ның бабалары 16–18 йөзләрдә христианлаштыруга дучар ителгән (к. *Православие миссионерлыгы*) аз санлы (2002 дә 35 меңләп кеше) субконфессиональ төркемнәре (керәшен Т., нагайбәкләр) яши.

**Килеп чыгышының төп концепцияләре.** Концепцияләренчә иң элгәргесе — болгар-татар теориясе. Аның нигезендә Т.ның этник үзгән Урта Идел буенда һәм Урал алдында 8 йөздә (башка карашлар буенча, б.э.к. 8–7 йөзләрдә һәм элгәргә) оешкан болгар берлеге тәшкил иткән дигән фикер ята. Бу концепция буенча, хәзерге татар (болгар-татар) халкының төп этномәдәни традицияләре һәм этник үзгәртелгән Идел бие Болгар дәүләтендә (10–13 йөзләр) формалашкан. Алтын Урда, татар халыклары, Россия дәү-

ләте чорларында (16–19 йөзләр) алар бик аз үзгәртелгән кичергәннәр. Болгар бәклекләре (эмирлекләре), Алтын Урда составында булып, зур күләмдә сәяси һәм мәдәни автономиядән файдаланганнар. Урда хакимиятенчә этносәяси системасы, шу. мәдәният (аерым алганда, әдәбият, сәнгать һәм архит-ра), болгар жәмгыятенә фәкәт тышкы яктан гына йогынты ясап, моның тәэсире әллә ни сизелерлек булмаган. 13 йөздәге монгол яулары нәтижәсендә Болгар дәүләте эмирлекләргә һәм солтанлыкларга таркалган, шу. берләм болгар халкы 2 этнотерр. төркемгә (Мухша Олысы болгар-бортаслары һәм Идел-Чулман эмирлекләре болгарлары) бүленгән. Бу теория тарафдарлары Казан ханлыгы чорында болгар этносы монгол яуларына кадәр булган этносәяси үзгәртелгән ныгыткан һәм 1920 елларда татар буржуаз милләтчеләре һәм совет хакимияте «Т.» атамасын көчләп такканчыга кадәр этник яктан («болгар» үзатамасын кертпә) сакланган дип исәплиләр. Алар фикеренчә, Т.ның барлык башка төркемнәре (Себер, Эстерхан һәм Польша-Литва Т.ы) мөстәкыйль этник-мәдәни нигездә оешканнар, чынлыкта аерым этнослар булып, аларның Идел-Урал төбәгендәге болгарларның этник тарихына турыдан-туры катнашы юк. Концепция, нигездә, 19 йөз ахырында — 20 йөз башында эшләнә (Х.Габәши, Г.Әхмәров, Р.Фәхретдин һ.б. хезмәтләре). 1920 елларда, телнең стадиялә үсеше һәм халыкларның автохтон килеп чыгышы теориясе (Маррның тел турындагы тәгълиматы) барлыкка килгәч, ул совет чоры галимнәре (Н.Н.Фирсов, М.Г.Худяков һ.б.) хезмәтләрендә алга таба үстәрелә. 1920–30 елларда, совет тарих һәм лингвистика фәннәренә «ленинчыл-сталинчыл» идеология кертелү шартларында, ил историографиясендә болгар-татар концепциясе төп теориягә әверелә (А.П.Смирнов, Х.Г.Гыймади, Н.И.Воробьев, Н.Ф.Калинин, Л.Жәләй һ.б. хезмәтләре). 1944 нең 9 августында ВКП(б) ҮКның «Татарстан партия оешмасында масса-политик һәм идеология эшенчә торышы һәм аны яхшырту чаралары турында» карары кабул ителгәч һәм 1946 ның 25–26 апрелендә Казан Т.ының килеп чыгышы турындагы мәсьәлә буенча СССР ФА Фәнни сессиясе уздырылганнан соң, хакимиятләр тарафыннан рәсми хупланган әлеге концепция татар һәм совет историографиясендә беренчел рольне уйнай башлый. Болгар чоры татар халкының килеп чыгышында иң мөһим этап буларак таныла, болгарларның һәм Т.ның мәдәни-эволюцион давамчылыгы турындагы фикер ныклан урнаша. 1980 еллар ахырына кадәр болгар-татар концепциясе тарихчылар, археологлар һәм тел галимнәре Һ.В.Йосыпов, А.Х.Халиков, М.З.Зәкиев, Ә.Г.Кәримуллин, С.Х.Вәлиев, Н.А.Томилов һ.б. тарафыннан актив үстәрелә.

**Монгол-татар теориясе** Европага күчмә төрки-татар һәм монгол (Үзәк Азия) этник төркемнәренә күчеп килү (бер гоман буенча — монгол яуларына кадәр, икенчесе буенча — Алтын Урда чорында), аларның, кыпчаклар белән кушылып һәм ислам дине кабул





Татарлар. Татар милли киеме (гравюралар): 1. «Казан татар хатын-кызы». 18 йөз. И.Георги хезмәтенә рәсемнәр альбомынан; 2. «Казан татары». И.Георгиның «Россия дәүләтендә яшәүче барлык халыкларны тасвирлау» китабынан буялган гравюра. 1799; 3. «Казан татарлары». К.Ф.Гун рәсеме буюнча төсле литография. Кәгазь. 1862; 4. «Казан татар хатын-кызлары». Ф.Г.Солнцевның «Рус дәүләте киёмнәре» китабынан. Санкт-Петербург. 1869; 5. «Себер татар хатын-кызлары». Кошарев оригиналынан К.Ф.Гун рәсеме буюнча төсле литография. 1862; 6. «Томск татар хатын-кызы». Буялган гравюра. 19 йөз башы; 7. «Томск татары». Е.М.Корнеев рәсеме буюнча О.Е.Скотников гравюрасы. 1809.



итеп, хәзерге татар мәданиятенә нигез салуы турындагы фаразга таяна. Бу теория тарафдарлары, Идел Болгары өлешчә мөселманлашкан (ярым мәжүси) халыклы, зәгыйфь үсешле дәүләт булган дигән фикердә торып, аның Казан Т.ы тарихындагы һәм мәданиятендәге ролен инкарь ителәр яки киметәләр. Алар Алтын Урда чорында болгарларның зур өлеше килгән халык — югары шәһәр мәданиятенә ия мөселманлашкан кыпчаклар тарафыннан этномәдәни йотылуга дучар ителгән, икенче бер өлеше (башлыча, мәжүси болгарлар) Идел Болгарының чит төбәкләренә күченеп утырган һәм киләчәктә чуаш этносының (к. *Чуашлар*) нигезен хасил иткән дип исәплиләр. Шулу вакытта кайбер авторлар Көнчыгыш Европа далалары һәм Идел арьягы, ш.и. Идел бие Болгар дәүләте халкының монгол яуларына кадәрге чорда ук «татарлаштырылуы» турындагы фикерне алга сөрәләр. Концепция 20 йөз башында Россия галимнәре (Н.И.Ашмарин, В.Ф.Смолин һ.б.) хезмәтләрендә барлыкка килә, аның кайбер аспекты моһажир татар галимнәре (Ә.Валиди, Р.Рәхмәти һ.б.) хезмәтләрендә алга таба үсеш ала. 1960 еллардан татар халкының монгол-татарлардан килеп чыгышы теориясен актив рәвештә чуаш (В.Ф.Каховский, В.Д.Дмитриев, Н.И.Егоров, М.Р.Федотов һ.б.), башкорт (Н.А.Мәжитов һ.б.) һәм

татар (Р.Г.Фәхретдинов, М.И.Әхмәтжанов) үстерә башлыйлар.

**Төрки-татар теориясе**, Урал-Идел бие төбәгенә караганда татар милләте таралып урнашуының кинрәк этномәдәни ареалын күздә тоту һәм яңа этнологик теориягә (конструктивизм, структурализм, яңа социаль тарих) нигезләнә. Аның тарафдарлары хәзерге Т.ның төрки-татар тамырларын асызыкыйлар, аларның килеп чыгышында Идел Болгарының һәм Евразия далаларының кыпчак-кимәк этник төркөмнәренен ролен күрсәтәләр. Татар этносының этник тарихында Алтын Урда чоры төп үсеш дөвәре буларак карала, шулу дөвәрдә монгол-татар һәм жирле болгар, кыпчак традицияләре нигезендә дәүләт-челек, мәданият, әдәби тел алга таба үсеш кичерә, яңа тарихи традицияләр һәм «Т.» атамасы рәвешендә этносәяси үзән оеша. Алтын Урда таркалганнан соң барлыкка килгән татар ханлыклары чорында аерым этнотерр. төркөмнәр (Әстерхан, Казан, Кырым, Себер Т.ы һ.б.) формалаша. Бу чорда, биргәк тә татар ханлыклары яуланганнан соң, дини (мөселман) үзән зур роль уйный башлый. 19 йөзнен 2 нче яртысында, татар жәмгыятенә буржуаз социаль-икътисади мөнәсәбәтләр актив үтәп керү, милли мәданият күтәрелеше һәм татар этносының төрле терр. төркөмнәре арасында мәдәни-интеграция багланшыла-

ры көчәю процессында татар этносының мәдәни-тарихи берлеге турындагы карашлар актуальләшә, татар идеологиясе рәвешендәге тарихи традиция янадан булдырыла (Ш.Мәржани, И.Гаспринский, һ.Атласи һ.б.), хәзерге Т. «этносәяси» милләте формалаша, гомуми «Т.» үзәтамасы ныгып урнаша. 20 йөз башында бу теорияне Г.Гобәйдуллин үстерә; 1930 еллардагы репрессияләр барышында аның тарафдарлары юк ителә; бу юнәлешне күпмедер дәрәжәдә язучы Н.Исәнбәт давам итәргә омтыла. 1940–90 елларда концепция чит илләрдәге татар галимнәре (Г.Баттал, Ә.Н.Кураш, А.Рорлих, Н.Дәүләт, Ю.Шамилуглы) һәм татар халкын өйрәнүче чит ил галимнәре (А.Кашпелер, А.Дж.Франк, М.Кемпер) хезмәтләрендә актив рәвештә эшләнә. СССРда 1960–80 елларда бу теориянең кайбер аспекты татар тарихчылары М.Г.Сәфәрғалиев, Ш.Ф.Мөхәммәдьяров, Х.Х.Хәсәнов, М.Г.Госманов, Р.Г.Әмирханов, этнолог Р.Г.Кузиев һәм филологлар Ә.Н.Нәжип, Н.А.Баскаков, Ф.С.Фасиев тарафыннан үстерелә.

1990–2000 елларда концепция Ә.Г.Мөхәмәдиев, И.Р.Таһиров, Д.М.Исхаков, И.Л.Измайлов, Ф.Г.Рәшитов һ.б. хезмәтләрендә алга таба үсеш кичерә. Аның тарафдарлары Т.ның килеп чыгышын турыдан-туры Идел бие—Урал алды һәм Көнбатыш Себер төбәк-



Төркиләрнең авыр коралланган сугышчысы.  
11–12 йөзләр.

ләрәнең төрки-татар (борынгы төрки-татарлар, болгарлар, хазәрләр, кыпчаклар, кимәкләр, уыгызлар һ.б.) һәм фин-угор этник төркемнәре б-н бәйләләр. Аларның күбесенең фикере буенча, хазәрге татар милләте формалашуыга китергән этномәдәни процессларның нигезен тарихи-генетик һәм мәдәни-тел бердәмлеге (уртак мифологик бабалар, дини карашлар, тарихи язмаш һ.б.) рәвешендә халыкның үзәгиндә һәм «Т.» атамасында тупланулы чагылыш тапкан ижтимагый-сәяси һәм дини-мәдәни факторлар тәшкил иткән.

**Дәүләтчелек традицияләренә** Т.да мең елдан арткан тарихы бар. Т.ның Көнчыгыш Төркестандагы һәм Монголиядәге этносәяси берләшмәләре турындагы жүге хәбәрләр 6–8 йөзләргә карый. 7 йөздән башлап Көнчыгыш Европада бер-бер артлы төрки-болгар дәүләтләре (Бөек Болгар, Хазәр каганлыгы, Идел бие Болгар дәүләте) барлыкка килә. 1208 дән Бөек Монгол дәүләте (Еке Монгол Улус) составында 1227–43 тә кыпчак, болгар, рус һ.б.ның дәүләтләрен һәм этносәяси берләшмәләрен үз эченә алган Жүчи Олысы үсеш ала. Жүчи Олысы дәүләт төзелешендә, башлыча, төрки-монгол традицияләрен дөвам итә, 13 йөзнен 2 нче яртысынан үз язубу, шәһәр мәдәнияте, дәүләт төзелеше һәм бердәм этносәяси системасы (төрки-монгол кабиләләр системасы, идарәче асояк нәселләр, хәрби-йомышлы асояклар, корылтаилар), идарәче династиясе (Жүчиләр) һ.б. булган ислам төрки дәүләте рәвешенә керә башлай. Алтын Урда таркалганнан соң аның төрр-ясендә шул дәүләтнең традицияләрен дөвам иткән яңа төрки-татар дәүләтләре — Казан, Төмән (Себер), Кырым, Әстерхан һәм Касыйм ханлыклары, Олы Урда, Нугай Урдасы һ.б. барлыкка килә. 16–18 йөзләрдә барлык татар ханлыклары Рус дәүләте тарафынан яулана, ләкин иске дәүләт традицияләре халыкның бөтенлеген саклауда мөһим нигезләрнең берсе була.

20 йөз башында Т.ның үз дәүләтчелеген (башта милли-мәдәни автономия рәвешендә) торгызу өчен көрәш көчәя. 1918 дә *Милләт Мәҗлесе Идел-Урал иштатын* тәү турунда карар кабул итә. 1918 нең 1 мартында аны гамәлгә ашыру омтылышы (к. «*Болак арты республикасы*») совет хөкүмәте тарафыннан өзәлә. 1918 дә РСФСР Милләтләр эшләре буенча халык комис-ты *Татар-Башкорт Совет Социалистик Республикасы* турундагы

нигезләмәне игълан итә (гамәлгә ашырылмый кала). 1920 дә РСФСР составында Татарстан АССР төзелә. Республика ЮСның 1990 ел 30 август декларациясе б-н ТАССР — ТССР, 1992 нең 7 февралендә ТР итеп үзгәртелә, 1992 нең март референдумынан соң ТР РФ б-н ике респ-каның да конституцияләре, РФ һәм ТР арасында вәкаләтләр бүлешү турундагы шартнамәле мөнәсәбәтләр б-н бәйлә суверен дәүләт, халыкара хокук субъекты дип игълан ителә.

**Этносәяси тарих.** Хазәрге Т.ның бабалары, башка төрки халыкларның бабалары кебек үк, үзләренәң килеп чыгышлары ягынанн Үзәк Азиянен (Алтай, Байкал аръягы, Монголия) төрле этносәяси берләшмәләргә кергән борынгы төрки халыклары б-н бәйлә. 6 йөздә — 13 йөз башында Үзәк Азиядә борынгы татар этник төркемнәре кабилә берләшмәләре һәм дәүләтләр төзиләр. Монголия далаларында «утыз татар» этносәяси берлеге формалаша; 8 йөздә кытайларның һәм төркиләрнең хәрби-сәяси басымы нәтижесендә ул берничә кабилә берләшмәсенә таркала. Алар арасында иң мөһимләре һәм көчлесе «тугыз татар» берләшмәсе була. Борынгы татар кабиләләренәң (6–8 йөзләр) теле һәм мәдәнияте турунда дөреслекне чагылдырган мәгълүматлар аз; кайбер тел белгечләре (француз шәркыятче галиме П.Пеллио) аларны — төрки халык, башкалар (М.Ц.Мункуев, Ж.Желе) монголлар дип исәпли. Үзәк Азиядәге хәрби-сәяси вакыйгаларда «тугыз татар» кабиләләр берләшмәсе, еш кына кыргызларның аркадашлары булып, алар ягында Төрки каганлыкка каршы көрәшләр (723–24 еллардагы сугыш). Ул каганлык таркалганнан соң, борынгы татар кабиләләре Көнчыгыш Төркестанда үзләренәң уыгызлар б-н берлектә Уйгыр каганлыгына каршы сугыш алып барган этносәяси берләшмәләрен төзиләр. Уйгырлардан жинелү нәтижесендә аларның бер өлеше Уйгыр каганлыгы составына керә, аерым төркемнәре Көнъяк Себергә күчеп, шунда кимәк-кыпчак кабиләләре б-н бергә Кимәк каганлыгы оештыралар. Гардиненәң «Эйн эл-эхбар» («Хәбәрләр бизгә», 11 йөз) әсәрендә әлеге каганлык идарәчесенең, кимәк традициясе буенча, Т. кабиләсенән булуы турунда әйтәләр. 842 дә Уйгыр каганлыгы кыргызлар тарафыннан тар-мар ителә, борынгы татар кабиләләренәң жирләре аларның биләмәләренә кушыла (бу хакта Теселгасы үзәнендәге язуда күрсәтелә). 11 йөзнен 2 нче яртысында кыргызларны кутаннан соң борынгы татар кабиләләре уйгыр бәкләкләре (Ганьчжоу, Турфан кенәзлекләре һ.б.) составына керәләр, сонрак Көнчыгыш Төркестан һәм Кытайның Ганьсу провинциясе чигендә үзләренәң ярым бәйсез бәкләкләрен төзиләр. Көнчыгыш Төркестанда караханилар һәм тангуллар (Си Ся) дәүләтләре арасында конбатыш борынгы татар кабиләләренәң берничә бәккәге оештырыла. Алар Үзәк Азиядә актив тышкы сәясәт уздыралар (958, 996, 1039, 1084 тә Кытайга, 965, 981 дә Урта Азиягә илчеләр жиберәләр һ.б.), Бөек ефәк юлын контрольгә алу өчен көрәшләр, Ганьчжоу һәм Турфан бәкләкләре



«Татар жайдаклары». Бакырдагы гравюра.  
Рөссам Й.Я.Шейхцер. 1731.

б-н хәрби-сәяси берлекләр төзиләр. Әлеге татар бәкләкләренәң идарәчеләре «апа-тәкин» («тәкин») титулын йөртәләр. 11–12 йөзләрдә борынгы татар этносәяси кабилә берләшмәләре Көнъяк һәм Көнчыгыш Монголиядә, Төнъяк Кытайда, Көнчыгыш Төркестанда зур терр-яләр биләләр. 13 йөз башында бу берләшмәләр *Монгол империясе* составында булалар (кытай чыганакалары мәгълүматлары буенча, борынгы татар кабиләләренәң зур өлеше *Чыңгыз хан* тарафыннан кырыла, калган өлеше аның яуларында катнаша). Борынгы татар халыклары яшәгән бу терр-я Шәрәк илләренәң мөселман историографиясендә «Дәшти татар» («Татар даласы») исеме ала, «Т.» атамасы Үзәк Азия далалары халыкның бер өлешенә бергеп кала. *Мәхмүд Кашгарини*ң 1072–74 тә төзөгән «Диване лөгәтә эт-төрк» сүзлегендә Көнчыгыш Төркестандагы борынгы татар кабиләләренәң теле төрки тел буларак теркәлгән. Фаразланганча, аларның төп өлеше будда динендә булган, башкалары манихейлык һәм ислам диннәрен тотканнар.

Идел-Урал төбәгендә Т.ның этник субстратын 7–9 йөзләрдә Үзәк Азия, Көнъяк Себер һәм Төнъяк Кавказдагы төрки дәүләтләр (*Төрки каганлык*, *Бөек Болгар дәүләте*, *Хазәр каганлыгы*, *Кимәк каганлыгы*) халыклары б-н актив багланышта яшәгән төрки һәм угор (венгрлар, *маңгарлар* һ.б.) кабиләләре тәшкил иткән. Тыгыз этносара мөнәсәбәтләр нәтижесендә Т.ның этник субстратына социаль жәһәттә үсеш алган болгар кабиләләре — болгарлар, барсиллар, бөрәнжәрләр, савирлар һ.б. үтәп керә. 9 йөз ахырында — 10 йөз башында дәүләт төзү процессында болгарлар



«Бай феодал йорты» (А.Х.Халиков реконструкциясе). 10–11 йөзләр. Биләр.

ның 910–70 елларда Урта Идел буенда Болгар һәм Суар баклекләрен (амирлекләрен) оештырган этносаяси берлекләре өстен чыга. Фаразланганча, 980 дә әлеге амирлекләр һ.б. жирләр нигезендә *Идел буе Болгар дәүләте* төзелә. Болгар дәүләте ныгу һәм аның терр-ясе кинәю барышында болгарлар актив рәвештә утыз-бәжәнәк (*уыгызлар, бәжәнәкләр*) һәм кыпчак (к. *Кыпчаклар*) кабиләләренен аерым төркемнәрен, ш.у. башка күрше этник төркемнәрен (*бортастар, мажарлар* һ.б.) ассимиляциялиләр (йоталар). 922 дә дәүләт дини сыйфатында ислам кабул ителү болгар этносы туплануда гаять зур әһәмияткә ия була. Бу норматив әдәби тел, этник историография (*Ягъ-куб бине Нозманның «Болгар тарихы»* һ.б.) барлыкка килүгә һәм, ахыр чиктә, болгарларның гомуми мәдәнияте һәм этносаяси узаңы формалашуға, тышкы мөселман дөньясы, барынан да бигрәк Шәрәкь илләре б-н сәяси, икътисади һәм мәдәни багланышларның кинәюенә этәргеч бирә. 10–13 йөзләрдә Евразия далаларында борынгы Т.ның, кыпчак-кимәкләрнең, болгарларның һ.б. төркиләреннән дәүләти берләшмәләре оеша. Алар эчендә төрки кабиләләреннән туплану процессы бара, мөселман фикере йогынтысы көчәя.

1220–40 елларда Төнъяк Евразиянен күп кенә дәүләтләре һәм кабиләләре монгол ханнары тарафыннан яулана һәм Жүчи Олысы составына керә. Утрак дәүләтләр (рус кенәзлекләре, амирлекләргә таркалган Идел Болгары, Харәзем) вассал биләмәләргә әверелә, ш.и. Идел буе Болгар дәүләтенен элеккеге терр-ясе хан биләмәсенен бер өлеше була, кимәк-кыпчакларның кабилә берлекләре таркала, аларның аксөякләренен бер өлеше кырып бетерелә, икенче өлеше Жүчи аксөякләре составына кушыла, Дәштә Кыпчак (Евразия далалары) халкы Жүчи Олысының хәрби-адм. һәм клан системасына кертелә. 13 йөз уртасында кабиләләреннән монгол яуларына кадәргә исемнәре югала баруы һәм аларның урта гасырлар Т.ының терр. төркемнәренә карата төрле жьелмада кулланылган төрки-монгол атамаларына (кыят, найман, коңрат, керейт, катый, мангыт, бөркүт, жалаир, уйшут һ.б.) алмаштырыла башлавы, 4 идарәче ыруг (Ширин, Барын, Аргын, Кыпчак) барлыкка килүе хас. Әлеге татар (төрки-монгол) нәселләреннән йогынтысы Түбән Идел буенда, Урал алдында һәм Көнбатыш Себердә аеруча көчле була, алар шул төбәкләрдәге угор һәм кыпчак-кимәк ыругларын үз структураларына кертеләр һәм, башлыча, ассимиляциялиләр. Нәкъ менә шул чордан Т.ның (ш.и. Әстерхан, Себер, Кырым Т.ының) һәм нугайларның төрле төркемнәре арасында татар (төрки-монгол) ыруглары — табын, катый, таз, найман, коңрат / кордак, керейт, карагай, елан, тугыз нәселләре һ.б. иң югары урынны биләләр. Алар составына кергән төркиләшкән угор төркемнәре иштәк / үштәк / остяк атамаларын алалар, угор тамырлы башка атамалар — Урал алдындагы элеккеге кабилә исемнәре (истяк, бикатин, юрма, гайна, уват, супра һ.б.) — башлыча, топонимикада гына саклана.

Бер үк вакытта бердәм дәүләт кысаларында үзенчәлекле төрки-татар этник бердәйләге урнашу процессы бара. 14 йөз башында, Үзбәк хан идарә иткән чорда (1312–41) Жүчи Олысында дәүләт диненә әверелгән исламның таралуы, ш.у. норматив әдәби тел (Идел буе төрки теле) булдырылу, язу һәм әдәбият үсеше Алтын Урда халкының туплануында мөһим элемент була. Хәрби-йомышлы аксөякләр арасында Жүчиләреннән мифологемаларын һәм символларын, өлешчә дөньяга мөселманча карашларны үз эченә алган, этник кысалардан өстен империячел мәдәният формалашу әлеге мәдәни-тарихи процессларның үзгән тәшкил итә. Болар барысы да Алтын Урда аксөякләреннән социомәдәни тулануына һәм 14 йөздә Жүчи Олысының ыруг-кабиләле олыс системасына кергән, башлыча, мөселман аксөякләреннән торган яңа «Т.» этносоциаль берлегеннән барлыкка килүенә китерә. Әлеге аксөякләргә Идел-Урал төбәгендә биләмәгә жирләр һәм олыслар бирелә, жирле аксөякләр аларның состав өлешенә әверелә. Бу хакта тел, топонимика һ.б. материаллар, аерым алганда, Идел буе — Урал алды Т.ы арасында (кайчак топонимикада, аксөякләреннән шәжәрәләрендә) коңрат, бөркүт, мең, токуз, токсоба, керейт, катый, табын, кыпчак, алат, бодрак кебек ыруг атамалары барлыкка килүе шаһитлек итә. Салымнар түләүче авыл һәм шәһәр халкы (*кара халык*) үзатама сыйфатында еш кына топонимнардан ясалган тәхәллүсләр куллана (әл-Болгари, әс-Сараи, Мүн-Бүләр һ.б.).

15 йөз уртасында Алтын Урда таркалганнан соң әлеге дәүләтнең ахыргы чорында барлыкка килгән саяси берләшмәләр составында локаль үзатамалары булган яңа этносаяси берлекләр формалаша башлый, ә «Т.» терминны аларның клан системасына берләшкән һәм «йомышлы татарлар» буларак исемләнгән хәрби-йомышлы аксөякләр катлавы өчен

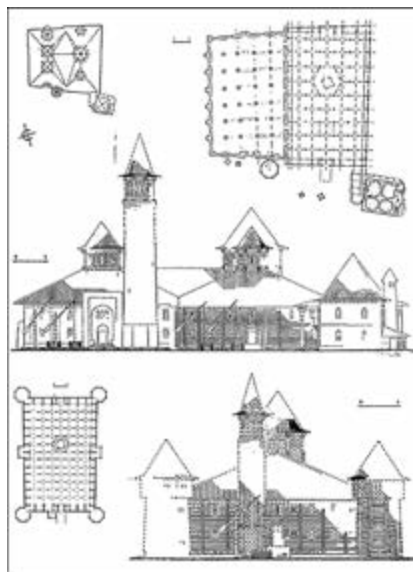

Жамигь мәчет (С.С.Айдаров реконструкциясе). 10–11 йөзләр. Биләр.



Ук савытының тышы. Сырлы сөяк. Жүчи Олысы. 13 йөз.

гомуми билгеләмәгә һәм үзатамага әверелә. Бу этнотерр. төркемнәреннән формалашуы 15–16 йөзләрдә, Алтын Урда жирлегендә барлыкка килгән төрки-татар дәүләтләре (Олы Урда, Нугай Урдасы, Себер, Казан, Кырым, Әстерхан һәм Касыйм ханлыклары) кысаларында, кайчакта алардан читтә (Бөек Литва кенәзлегендә, Госманлы империясеннән Буджак даласында) төгәлләнә. Шулай да урта дәүләти һәм этномәдәни традицияләр элеккечә үк халкының бөтенлеге идеясе саклануының мөһим сәбәпләренен берсе булып кала. 16 йөзнен 2 нче яртысында Казан, Әстерхан һәм Себер ханлыклары Рус дәүләте тарафыннан яуланганнан соң Т.ның төрле этнотерр. төркемнәреннән күчеш процесслары һәм үзара багланышлары көчәя. Башлыча, мишәрләрдән һәм Казан татарларыныннән торган *йомышлы татарларның* күп кенә төркемнәрен күчәрәп утырту нәтижәсендә Идел-Урал төбәгендә һәм Себердә татар халкының төрле этник төркемнәре тел һәм мәдәният жәһәтендә үзара яқынайлар. Бу процесс 17 йөз ахырында Идел буе — Урал алды Т.ы төркеме оешкан Идел-Урал төбәгендә аеруча интенсив төс ала. Бу төркемнең тиз формалашуына Алтын Урда һәм татар ханлыклары чорларында барлыкка килгән урта тарихи, дини, тел һәм мәдәни-көнкуреш традицияләре, ш.у. христианлаштыру, руслаштыру саясәтенә һәм милли изүенчә башка төрләренә каршы тору объектив зарурлыгы этәргеч бирә. Т.ның төрле төркемнәреннән этномәдәни үсеше үзенчәлекләреннән берсе, аларның үзара якынаюының шарты һәм нәтижәсе бер үк диндә булуны аңлаудан, гомуми «мөселманнар» конфессионимы ныгып урнашудан һәм кулланылуыдан гыйбарәт була.

19 йөзнен 2 нче яртысында — 20 йөз башында Россиядә буржуаз мөнәсәбәтләреннән тиз үсеше Т.ның Россия жәмгыятеннән ижтимагый-сәяси һәм мәдәни-мәгариф тормышында активлашуына китерә. Бу чорда буржуаз үзгәртпә корулар барышында «Т.» этнонимы нигезендә этник узаңның яңа, милли тибы формалаша, ш.у. Т.ның төрле Европа һәм Себер сүбәтлик, этнографик төркемнәреннән тулануы көчәя. Гомумтатар вакытлы матбугаты, татар конфессиональ мәгарифеннән яңа ысуллы системасы, заманча әдәби тел, дөньяви әдәбият, милли китап басу яралуга китергән татар жәмгыятеннән патриархаль нигезләреннән үзгәртпә кору идеологиясе



**Татарлар.** 1. Крестияннәр. 20 йөз башы; 2. Һөнәрчеләр. 20 йөз башы; 3. Татар аяк киёмнәре сатучы сәүдәгәр кибете. 20 йөз башы фоторәсемә; 4. Авыл мулласы. 19 йөз ахыры. Казан губернасы Казан өязе Этнә авылы; 5. Татар кавалерия полкы кавалиристлары төркөмө. 1919; 6. Татар сәүдәгәре гаиләсе. 20 йөз башы; 7. Сәүдәгәр Юнысовлар гаиләсе. 20 йөз башы фоторәсемә.

(к. *Жәдитчелек*) татар буржуаз милләте оешу өчен төп шарт була.

Төрки-татарларның барлык төп этнотерр. төркөмнәре тарафыннан бердәм татар үзаның үзләштерелүе һәм «Т.» этнонимының ныгып урнашуы — 20 йөз башына татар милләте туплану процессы төгәлләнүенә бер чагылышы. СССРда 1926 да уздырылган халык исәбен алу мәғлүматлары буенча, илнең Европа өлешендә яшәгән татарларның 88% ы үзләрен «Т.» дип яздырган, аларның кечкенә өлеше генә этноним сыйфатында локал атамалар кулланган: Идел-Урал Т.ы — мишәр, керәшен (аларның бер өлеше — нагайбәк), типтәр; Әстерхан Т.ы — нугай, карагаш; Себер Т.ы бохарлык, төмәнлек, бараба, тубыллык буларак теркәлгән. Бу Т.ның бер өлешендә патриархаль һәм этнотерр. традицияләренә аерым формалары саклануын күрсәтә.

Бер үк вакытта яңа татар идеологиясе оешу процессы бара. Аның төп нигезләмәләре Ш.Мәржани тарафыннан формалаштырыла. Аның фикеренчә, татар этносы житлегүенәң төп элементы татар ханлыкларында да сакланган Алтын Урда традицияләреннән гыйбарәт булган. Мәржани идеяләре И.Гаспринский, Р.Фәхретдин, Ғ.Атласи, Г.Ибраһимов, Г.Исхакий һ.б. хезмәтләрендә үстерелә. Бу идеология Россиянең мөселман төрки-татар халкы арасында киң тарала. Т. тупланып яшәгән урыннарда һәр жирдә дә бердәм этно-мәдәни һәм этносәяси үзанны үстерүне төп максат иткән төрле мөселман хәйрия оешмалары төзелә. 1906 да «*Иттифак әл-мослимин*» сәяси партиясе оештырылу һәм аның житәкчеләренәң Россиянең барлык чакыры-

лыш Дәүләт Думасында даими катнашуы (С.Алкин, Ә.Әхтәмов, Ибн. Әхтәмов, С.Максуди һ.б.) — гомумтатар идеологиясен гәмәлгә ашыруның иң югары формасы була. Ул партиянең программасында татар халкының төп таләпләре алга сөрелә: киң милли-мәдәни автономия, ши. мәгариф һәм дин өлкәсендә автономия бирелү.

1905–07 еллардагы Революция чорында, башта милли-мәдәни автономия рәвешендә, «татар дәүләтчелеге» идеясе үсеш ала, «Иттифак әл-мослимин»нең жирле бюролары аның прототиплары була. Патша бәрән төшереләп, хакимияткә вакытлы хөкүмәт килгәннән соң (1917), бу сәяси хәрәкәт эзлекле рәвештә Т.ның киң милли-мәдәни автономиясен төзүгә омтыла. 1918 дә Эчке Россия һәм Себер мөселманнарының Милләт Мәҗлесе Идел-Урал Штатын төзү турында карар кабул итә. Ләкин татар милли-демократик көчләренәң аны гәмәлгә ашыру омтылышы 1918 нәң 1 мартында совет хакимияте тарафыннан өзәлә (к. *Болак арты республикасы*). 1918 дә РСФСР Милләтләр эшләре буенча халык комис-ты, аңа алмаш рәвешендә, милли большевиклар (М.Вахитов, М.Солтангалиев, Г.Ибраһимов һ.б.) басымы астында Татар-Башкорт Совет Социалистик Республикасын төзү проектын тәкдим итә (гәмәлгә ашырылмыйча кала). 1920 дә РСФСР составында Татарстан АССР төзелә, бу процесс татар хәрәкәтен халкының киң хуплавы, аның үз милли мәнфәгатләрен сәяси алымнар б-н якларга әңер булуы б-н бәйле. Автономияле респ-ка составына Советлар Россиясендәгә татарларның яртысыннан берәз гына кимрәк өлеше (3,3 млн. кешедән 1459,6 мең кеше)

кертелә. ТАССРның чикләрен нигезсез билгеләү һәм татар халкын ясалма рәвештә бүлгеләү нәтижәсендә Т. тупланып яшәгән, терр-яләре яңа оештырылган респ-ка чикләренә орынып торган өязләр дә (Бәләбәй өязе, халкы — 671 мең кеше, татарлар 62%, башкортлар 4,5%; Бөрө өязе, халкы — 626 мең кеше, татарлар 55%, башкортлар 4,4%) аның составына керми кала. Татарстан респ-касында Т. халкының 50% ы чамасын гына тәшкыл итә.

ТАССР төзелү б-н Т.ның зур өлеше милли мәгариф һәм мәдәният системасын туган телләрендә үстерү мөмкинлегенә ирешәләр. Казан ханлыгы 1552 дә яуланганнан соң беренче тапкыр, рус теле б-н беррәттән, татар теле дәүләт теленә әверелә. Гуманитар фәннәр өлкәсендә фәнни тикшеренүләр оештыру өчен респ-када *Академузак* ачыла. Дәүләт аппаратында *төпләндерү* сәясәте һәм эш кагазьләрен алып баруда татар телен киң кулланышка кертү милли мәдәниятнең тиз үсешенә һәм халкының массачыл рәвештә белем алуына булышлык итә. Республикада милли кадрлар әзерләү һәм аларны дәүләт, партия, профсоюз, мәхкәмә һ.б. органнарда вазифаларга билгеләү, татар телен дәүләт һәм жәмәгәт идарәсе органнарында, мәдәни-массачыл эш учреждениеләрендә кулланышка кертү программасын гәмәлгә ашыру буенча эшләр башкарыла.

1920–30 елларда актив рәвештә татар интеллигенциясенәң яңа буыны формалашу процессы бара (сынлы сәңгәт, опера, балет һ.б.), гуманитар фәннәренәң яңа тармаклары булдырыла, шу. ТАССРда һәм илнең башка төбәкләрендә татар теленәң позициясен ны-



8. Ф.Литова мәктәбе укучылары. 1919; 9. «Мөхәмәдия» мәдрәсәсе мөгаллимнәре. Казан, 1912; 10. Россия Дәүләт Думасы депутатлары һәм «Мөселман хезмәт таифәсе» әгъзалары (сулдан уңга): К.Хәсанов, Һ.Атласи, Х.Мәсәгутов, Ф.Туктаров; 11. Шәрәкь клубы кыялы музыка кораллары оркестры. Казан. 1910; 12. Татар актёрлары төркеме. Казан. 1918; 13. Татар язучылары һәм публицистлары (сулдан уңга): В.Бәхтияров, К.Бакир, Ф.Әмирхан, И.Әмирхан, Г.Тукай. 1908.

гыту сәясәтте уздырыла. 1926–29 да татар алфавитын латин язуына күчерү гамәлгә ашырыла. 1939 дагы халык исәбен алу мәгълүматлары буенча СССРдагы татар халкының укый-яза белү дәрәжәсе шактый югары булуы ачыклана: 50 яшьлекләр һәм өлкәнрәкләр төркемдә укый-яза белүчеләрнең өлеше — 48,3%, 20–49 яшьлекләрдә — 78%, 9–19 яшьлекләрдә 96% тәшкил итә. 1930 еллар уртасында ТАССРдагы 3339 гомуми белем бирү мәктәбенең 1738 е татар мәктәпләре була (50% тан артык). 1939 елга респ-ка мәктәпләрендәге барлык укучыларның 48,7% ы татар телендә белем ала. 1939–40 елларга Т.ның өлеше югары уку йортлары студентлары арасында — 17,2% ка, урта техник уку йортларында укучылар арасында 49,5% ка житә (ТАССР буенча мәгълүматлар).

Шул ук вакытта, СССР төзелгәннән соң (1922), ил житекчелегенә дәүләт милли сәясәте Т.ның этносәяси, милли-үзенчәлекле үсешен чикләү ягына борыла һәм халыклар үзаңының милли-дөньяга караш өлкәсенә максатчыл йогынты ясый башлый. Совет түрәләре, империячел сәясәтнең рев-циягә кадәр постулатларына һәм Т.ның традицион милли йолаларының билгеле бер сыйфатларына таянып, бу сыйфатларны мәкерле кулланып, яңа татар этник ментальлегеннән һәм социаль-гаилә нигезләреннән үзгә этномәдәни формалар оештыра башлыйлар (к. *Культура революциясе*).

1937–38 дәге «Зур террор» — Т. тормышында яңа фажиғәле чор: буржуаз-милләтчел, солтангалиевчел, троцкийчыл, бухаринчыл һ.б. оешмаларда торышындагы ялганга корылыш эшләр, кортыкчылыкта гаеплүүләр һ.б. буенча Т.ның меңнәрчә сәяси, фәнни һәм ижади интеллигенция вәкилләре зәрәлек-

ләрләргә һәм кулга алынуларга дучар ителә. Массачыл репрессияләр татар сәяси һәм интеллектуаль элитасының сәләтле өлешенә кырылуына яки төрмәләргә һәм концлагерьларга ябылуына китерә (1942 нең 1 гыйнварына ГУЛАГ системасында 29,1 мең татар тотыла). Бер үк вакытта рус алфавиты гамәлгә кертелү нәтижәсендә (1939) халык тормышындагы тарихи-мәдәни давамлылык бозыла.

Бөек Ватан сугышы елларында, Төньяк Кавказ һәм Кырымның мөселман халкын сөрү чорында Т.га идея-сәяси һәм этномәдәни басым көчәя. ВКП(б) ҮКның «Татарстан партия оешмасында масса-политик һәм идеология эшенә торышы һәм аны яхшырту чаралары турында» карары (1944) татар милли мәдәнияте һәм фәне үсешенә гаять зур зыян китерә. Шундый ук юнәлештәге махсус чараларның тагын берсе — СССР ФА Тарих һәм филос. бүлегенә Мәскәүдә СССР ФА Казан ф-лының Тел, әдәбият һәм тарих ин-ты б-н берлектә оештырылган сессиясе (1946 ның 25–26 апреле). Ул Т.ның килеп чыгышын бары тик болгар теориясе кысаларында өйрәнүне рәсмиләштерә (к. *СССР ФА фәнни сессиясе*). Т.ның мәнфәгатләрен чикләү юлында ясалган чираттагы адым 1952–53 тә ТАССРны Бөгелмә, Казан һәм Чистай өлкәләренә бүлүдән гыйбарәт була (1953 нең апрелендә И.В.Сталин вафатыннан соң алар бетерелә).

«Хрущёв жепшеклегенә» чорында Татарстанның аеруча актив ижат һәм фән интеллигенциясе вәкилләре милли яңарыш өчен идея көрәше башлыйлар. 1954 тә алар тарафыннан КПСС ҮКына хат жиберелә, хатта милли мәдәният үсешен ясалма тоткарлау, татар мәктәпләрен саны киметелү, татар-рус мөнәсә-

бәтләрен бозып тасвирлау, Россия дәүләте тарихында татар халкының ролен кечерәйтү күрсәтелә, ш.у. милли топонимика проблемалары күтәрелә, Татарстанга союздаш респ-ка статусы бирелергә тиешлеге турындагы мәсьәлә көн тәртибенә куела. 1950 елларның 2 нче яртысында милли интеллигенциянең активлыгы сизелерлек көчәя һәм совет житекчелеге татар жәмгыятендәге киеренкелекне киметү өчен чаралар күрергә мәжбүр була. Нәтижәдә 1957 дә татар телен камилләштерү буенча орфография һәм терминология комиссияләре эшләрен кабат башлыйлар, 1958 дә КПССтың Татарстан өлкә ком-ты «Татар гомуми белем бирү мәктәпләрен торышы һәм аларның эшен яхшырту буенча чаралар турында» карарын кабул итә, 1958 нең октябрда мәдәният хезмәткәрләренә 1 нче съезды, 1957 нең 24 маенда — 2 июнендә *Мәскәүдә Татар әдәбияты һәм сәнгате декадасы* уздырыла.

1950–80 елларда татар мәдәнияте һәм халык мәгарифе үсеш кичерә, татар фәнни, техник һәм ижади интеллигенциясенә саны күпкә арта. 1970 тә СССРда югары һәм махсус урта белемле белгечләр арасында Т.ның чагыштырмача өлеше 1,5% ка житә (бу күрсәткеч әзәрбайжаннарның, казакларның һәм литвалыларның шундый ук күрсәткечләреннән югарырак). СССР югары уку йортлары студентлары арасында 1956–57 дә 25,3 мең, 1974–75 тә 99,8 мең Т. була. 1965/66 уку елына аларның өлеше ТАССР югары уку йортлары студентлары арасында 34,6% ка, урта техник уку йортлары укучылары арасында 35% ка житә. 1955 ел мәгълүматлары буенча, СССРда фәнни хезмәткәрләр арасында 2142, 1975 тә 15920 Т. исәпләнә. 1970 тә Татарстанда аларның өлеше фәнни хезмәткәрләр



Татарлар һижрәте. 1. Финляндия татарлары – кибет хужалары. 1920 еллар; 2. Голжа шәһәре татар мәктәбе укучылары, ата-аналар комитеты әгъзалары һәм укытучылар. Кытай. 1938; 3. «Идел-Урал» төрки-татар жәмгыяте әгъзалары. Токио. Япония. 1934; 4. Татарлар һижрәте вәкилләре С.Максуди, Й.Акчура. Стокгольм. Швеция. 1918.

арасында 29,3%, аспирантлар арасында 29,6%, фән докторлары һәм кандидатлары арасында 30,1% тәшкил итә. 1987 дә Т.дан 4055 галим исәпләнә (гомуми санның 34,9% ы), алар арасында фән докторларының һәм кандидатларының өлеше 44,8% була (руслар арасында шул категория бунча күрсәткән беркадәр югарырак). 1990 ел мәгълүматлары бунча, респ.-кадагы фән докторлары арасында Т.ның өлеше 32% тәшкил итә, ш.и. ижтимагый-гуманитар фәннәр бунча 50% тан арта. 1989 да Татарстанның югары уку йортлары профессорлар-укытучылары составында 2481 татар исәпләнә (гомуми санның 36,6% ы).

Шул ук вакытта үзәк житәкчелек басымы астында 1960–70 елларда орфография һәм терминология комиссияләре таратыла, рус мәктәпләрендә татар телен укыту туктатыла, Т. туланып яшәгән урыннарда татар мәктәпләрен һәм сыйныфларын кыскарту процессы башлана. 1980 еллар башына респ.-ка милли мәктәпләрендә укучы Т.ның саны кискен кими: аларның өлеше 1970/71 уку елында — 29,1% ка, 1980/81 уку елында — 18,6% ка, 1987/88 уку елында 11,8 % ка кыскара. 1986 да татар телендә 181 исемдә китап нәшер ителә (чагыштыру өчен: үзбәк телендә — 955, казакъ телендә — 676, әзәрбайжан телендә — 869, грузин телендә 1764 исемдә китап басылган). Вакытлы матбугатта да шундый ук хәл күзәтелә: 1980 дә татар матбугатының бер санлык тулай тиражы газеталар бунча 870 мең һәм журналлар бунча 1394 данә тәшкил итә (казакъ телендә — 2014 мең газета һәм 2067 мең журнал, тиндәшләр рәвештә үзбәк телендә 4796 мең һәм 4509 мең, литва

телендә 2035 мең һәм 1937 мең, грузин телендә 3128 мең һәм 1054 мең данә газета-журналлар чыгарыла). Ассимиляция нәтижәсендә Т.ның демографик үсешендә дә тискәре күренешләр күзәтелә. Демографлар мәгълүматлары бунча, 1979–89 да СССРда татар халкының ассимиляцияләну сальдосы 327 мең кеше чамасы тәшкил итә. Бу чорда Т. арасында тел процесслары хөвәфле төс ала: мәктәпләрдә укучы татар балаларының 28,3% ы — рус телендә гена, 42,8% ы — татар һәм рус телләрендә, өлкәннәрнең 18% ы — рус телендә гена, 37% ы бер ук вакытта рус һәм татар телләрендә сойләшәләр (мәгълүматлар Татарстан бунча бирелә). Ассимиляция процессларының нәтижәләре халык санын алу мәгълүматларында да чагыла: Россиядә татар телен туган тел дип исәпләүчеләрнең өлеше 1970 тәгә 89,2% тан 2002 дә 80,8% ка кадәр кими.

20–21 йөзләр чигендә, СССР таркалу нәтижәсендә, Т.ның милли мәнфәгатләренә суверенлашуы өчен көрәш барышында, татар халкының этносәяси һәм интеллектуаль элитасы Т.ның төрле этнотерр. төркемнәренә мәдәни-тел ихтияжларын канәгатьләндерүнең хокукый һәм оештырылу механизмын эшлә. ТР Конституциясенә 14 нче маддәсендә респ.-каның «ТРдан чытә яшәүче татарларга милли мәдәниятне, телне үстерүдә, үзенчәлекләрен саклауда ярдәм күрсәтүгә» омтылышы игълан ителә. «2004–2013 елларда ТР дәүләт телләрен һәм ТРдагы башка телләрен саклау, ойрәнү һәм үстерү бунча ТР Дәүләт программасында РФ төбәкләрендә, БДБ илләрендә, Т. туланып яшәгән урыннарда татар телен саклауга һәм үстерүгә

гә зур игътибар юнәлтелә. Татарстанның төбәкләрдә татар жәмгыятләре б-н эшчәнлек жәелдерүенә төп механизмнары сыйфатында зарури очракларда ургак мәдәни-мәгариф программаларны, Татарстан сәүдә вәкилләкләре кысаларында хезмәттәшлекне, аерым ведомстволар (РФ Тышкы эшләр министрлыгы) жирлегендә бергә эшләүне, федераль милли бәйрәмнәренә (*Сабан туе*), жыр, фольклор, театр һ.б. фестивалләренә уздыруны күздә тоткан төбәкара хезмәттәшлек турындагы шартнамәләр тәкъдим ителә. Шулу юнәлештә, башлыча, татар дини мәхәлләләрен берләштергән үзәкләштерелгән мөселман оешмалары (Үзәк мөселман Диния нәзарәте, Россия Мөфтиләр Шурасы һ.б.) эшли. Совет дәвереннән соңгы чорда Россия төбәкләрендә, аеруча Татарстанда, милли мәктәпләрен һәм укыту планнарында татар этномәдәни компоненты булган мәктәпләрен саны шактый арта. Төрле типтагы милли мәктәпләр ш.у. РФнең кайбер шәһәрләрендә (Мәскәу, Саратов, Ульяновск, Дмитровград, Уфа һ.б.) оештырыла. 2006/07 уку елына Татарстанда милли мәктәпләрдә татар милләтеннән булган укучыларның яртысыннан күбрәге белем ала, рус телле гомуми белем бирү мәктәпләрендә укучы татар балаларының барысы да диарлек туган телне ойрәнә. Соңгы елларда РФ Үзәк хакимият органнары мәгариф өлкәсендә милли-төбәк компонентларын, ш.и. рус булмаган халыкларның телләрен ойрәнүне чикләүгә йөз тога.

Т. — югары үсешле фәннәр һәм һөнәри мәдәнияткә ия халык. Ул РФдәгә һәм чит илләрдәгә күп кенә башка халыклар б-н тыгыз икътисади һәм мәдәни багланышта тора. Үсеш алган структурасы булган, гуманитар юнәлештәге ин-тларны (*Тел, әдәбият һәм сәнгать институты, Татар энциклопедиясе һәм төбәкне ойрәнү институты, Тарих институты, Археол. ин-ты*) үз эченә алган *Татарстан Республикасы Фәннәр академиясе* төзелү милли тел, әдәбият, мәдәният, тарих, респ.-ка икътисади яңарышында мөһим роль уйный. Фәнни тикшеренүләр кысаларында татар галимнәре гуманитар һәм гамәли белемнәр өлкәсендә, аерым алганда, милли тарих, тел белеме, әдәбият белеме һәм мәдәниятне ойрәнү (культурология) б-н бәйлә юнәлешләрдә уңышлы рәвештә эш алып баралар.

Академия ин-тларының гуманитар фәннәр галимнәре икетелле һәм диалектологик сүзлекләр, татар әдәбияты тарихын (6 томда) һәм фольклорын (12 томда), 7 томлык Т. тарихын, татар һәм рус телләрендә 6 шар томлык Татар энциклопедиясен һ.б.ны басмага әзерлиләр һәм нәшер итәләр. Татар галимнәренә төрле фәнни белемнәр тармакларында: физика һәм физика химиясе (К.Ә.Вәлиев, Ренәд З.Сәгъдиев, Рональд З.Сәгъдиев, К.М.Салихов, Р.А.Сюняев, М.М.Зарипов, И.Б.Хәйбуллин, И.Г.Гарифуллин), техника (Р.Ф.Ганиев, Ю.Г.Нәжмиев, Р.И.Нигъмәтуллин), химия (Г.Х.Камай, Г.Г.Вәлиев, Х.М.Миначәв, С.Р.Рәфыйков, Р.С.Сәйфуллин), математика (Д.Ә.Гобәйдуллин, И.Г.Ибраһимов, М.Ә.Илһамов), медицина (Р.С.Акчурун, Н.Х.Әми

ров), гуманитар фәннәр (Ш.Мәрҗани, М.Г.Гәрәев, А.Х.Халиков, И.Р.Тайров, М.Г.Госманов, М.З.Зәкиев, М.И.Мәхмүтов) өлкәләрендәге казанлылар киң таныла. Татар әдәбияты һәм мәдәнияте эшлеклеләренән (шагыйрьләр Г.Тукай, М.Жәлил, язучылар Г.Ибраһимов, Г.Исхакий; композиторлар С.Ж.Сәйдәшев, Н.Г.Җиһанов, С.Г.Сәдыйкова, С.Ә.Гобәйдүллина, Ф.З.Яруллин, Р.З.Ахиярова, Р.Ф.Калимуллин, М.М.Шәмсетдинова; дирижёрлар Ф.Ш.Мансуров, Р.Ә.Мартынов, М.Ө.Тәминдарова; татар жырларын башкаручылар Р.В.Вәһапov, И.Г.Шакиров, Ә.А.Азәлова, С.З.Фәтхетдинов; сәхнә сәнгате эшлеклеләре Р.Х.Нуриев, Л.Г.Кустабәева, Р.М.Җарипова, И.Ж.Мөхәммәдов, А.Ә.Шәһиморатова, А.Ә.Гарифуллина; рәссамнар С.С.Ахун, Ч.Г.Әхмәров, Х.Г.Якупов, Л.Г.Фәттахов, Б.И.Урманче, И.К.Зартинов, К.В.Мүләшев һ.б.) ижаты дөньякүләм танылу ала. Татар спортчылары — Олимпия һәм дөнья чемпионнары, төрле ярышларда призлар алучылар (Ш.Сафин, А.Кабәева, Л.Утәшева, Р.Дасаев, И.Гыймаев, З.Биләлетдинов, М.Сафин, Д.Сафина, А.Галләмова) исемнәрен дөнья күләмендә белеләр. Татар халкы вәкилләре Россия (М.Х.Солтангалеев, Ф.Ә.Табиев, Г.И.Усманов, М.Ш.Шәймиев һ.б.), Төркия (С.Н.Максуди, Ә.Вәлиди, Ә.Мәңгәр), Кытай (Б.Шаһиди) ижтимагый-сәяси торышында күренекле урын билеләр. Ватан алдындагы хезмәтләре өчен дистәләрдә мең татар СССР, РФ орденнары һәм медальләре б-н бүләкләнә, дәүләт бүләкләренә һәм мактаулы исемнәргә, ш.и. Советлар Союзы Герое (233 кеше), Россия Федерациясе Герое (7 кеше), Социалистик Хезмәт Герое (133 кеше) исемнәренә лаек була. Татар халкының 100 дан артык вәкилен генерал, ике кешегә (М.Г.Гәрәев, Р.Г.Нургалеев) армия генералы дәрәжәсе биләләр.

**Традицион яшәү урыннары, хужалык итү, мәдәният һәм көнкүреш мәдәнияте.** Хәзерге Т. бабаларының озакка сузылган миграция процесслары, аларның Россиянең зур киңлекләрендә таралып урнашуы, башка халыклар (руслар, марилар, чуашлар, удмуртлар, башкортлар һ.б.) б-н үзара багланлылары, татар халкы тупланып яшәгән төрле районнардагы табигать-климат һәм социаль-иқтисади шартларның үзгәрешләре традицион мәдәният үсешенә төрле яклап йогынты ясый. Т. үз тарихларының элгәрәге чорларында, башлыча, төркиләрдә һәм фин-угорлар, өлешчә руслар мохитендә яшәгән күрә, аларның мәдәниятендә күп кенә яңа, жирле топ халыклардан үзләштерелгән элементлар барлыкка килә. Татар халкы тупланып яшәгән урыннарда Т. башка халыклар, башлыча, руслар, чуашлар, марилар һәм удмуртлар б-н көнкүрештә этномодәни жәһәттә бер-берсенә тәэсир итешәләр. Жирле шартларга яраклашып, көнкүрештә яңа үзгәрешләргә ия булган хәлдә Т. үзләрен традицион мәдәният нигезләрен (игенчелектә, торақларда, туқлануда һәм ризыкларда, киём-салымда, йолаларда һ.б.да) саклайлар һәм күрше халыкларның көнкүреш мәдәниятенә йогынты ясыйлар. Бу процесс Т.ның

башка төрки халыклар, ш.у. жирле фин-угор халкы б-н күптәнге тел һәм мәдәният кардәшлек яқынлыгы нәтижесендә жүнелә.

19 йөздә — 20 йөз башында Т.ның иқтисади торышы нигезен *игенчелек* тәшкит итә (терлекчелек ярдәмче тармак була, Әстерхан һәм Себер Т.ында — балыкчылык, Себер Т.ында һәм Урал алды мишәрләрендә — аучылык, Әстерхан Т.ында бакчачылык шундый ук урынны били). Авыл халкының бер өлешә кәсепчелек һәм һөнәрчелек — күн аяк киёмнәре тегү, зәргәрчелек һ.б. б-н шөгилләнә. Казан, Уфа, Оренбург һ.б. губерналардагы татар авыллары кушарь кәсепчелек һәм сәүдә үзәкләре булалар. 18–19 йөзләрдә татар сәүдәгәрләре Урта Азия халыклары б-н сәүдә-арадашчылык эшләрендә мөһим роль уйнайлар. Казан Т.ы күн (*сафьян, юфть*), сарык тиресе, йон эшкәртүдә югары дәрәжәдәге остальклары б-н дан казаналар. 18–19 йөзләрдә халык кәсепләре жирлегендә Т.да киез итек-киез басу, тире иләү, туку, читек тегү һәм укалан чигү-тегү мануфактуралары, 19 йөздә күн, постау пр-тиеләре һ.б. барлыкка килә. Себер Т.ы күн, курыс эшкәртү, баулар, тал чыбыгынан әржәләр, ятмәләр үрү, арбалар, чаналар, көймәләр, чаңгылар, каен тузыннан һәм агачтан төрле эшләнмәләр ясау б-н шөгилләнәләр. Идел буендагы күп кенә татар крәстияннәре читкә китеп, игенчелектә, Донбасстагы күмер шахталарында, Урал алдындагы алтын приискаларында, Әзәрбайжанда нефть чыгаруда эшлиләр (к. *Эшчеләр сыйныфы*), юл йөрүтү кәсепе б-н шөгилләнәләр (к. *«Барабыз»*).

19 йөздә — 20 йөз башында игенчелектә өч басулы чөчү әйләнешлә пар системасы әеруча киң тарала. Идел буеның һәм Урал алдының далалы көньяк-көнчыгыш р-нарında игенчелектә жирдән файдалануның болгар-татар формаларының элгәрәге чорларына хас булган яткын-кысыр жирләр системасының кайбер сыйфатлары саклана. Анда арыш, солы, арпа, бодай, борчак, ясымык, тары, борай, яшелчәләр (башлыча, бүлбеләр һәм тамырызаклар), житен һәм киндер, Әстерхан Т.ында жиләк-жимеш культуралары игелә. Игенчелекнең традицион рәвешә төрле табигый зоналарда бер-берсеннән аерыла. Көнчыгыш Европаның урман-далалы р-нарında Т. туфракны күчәрләмә калакы ике тешлә сука, далалы р-нарда болгарлар заманынан ук мәгълүм ике көпчәккә авыр агач *сабан* б-н эшкәртәләр. 19 йөз уртасынан Урал алдында татар крәстияннәре арасында суканың камилләштерелгән төрләре тарала. Жир сөрүдә һәм йөкләр ташуда, башлыча, атлар файдаланыла. Т.ның һәм жирле халыкларның тырмалау (агач тырма, сирәгрәк тимер рамлы тырма) һәм игеннәренә урып-жыю (урак, сонрак чалгы), ашык сугу (чабагач) кораллары бертөрле була. Кырда көлтәләр эскертләрә, сосланнарға куела. Ашыкны сугу алдынан көлтәләр рус тибындагы бурали өвендә яки гадәти өвендә — шөшәдә киптерелә. Агач көрәк б-н жилгәрелгән ашыкны еш кына зур түгәрәк иләкләрдә (тагаракларда) чистарталар. Он жил яки су тегермәннәрендә, ш.у. күл тегермәнә ярдәмдә тартыла;



Авыл урамы. 1970 еллардагы фоторәсем.

ашлыкны ярмага ваклау өчен агач килеләр, Т. яшәгән аерым урыннарда күл көчәнә нигезләнгән яки механик яргычлар файдаланыла.

Идел буе—Урал алды һәм Себер Т.ында яшелчә бакчачылыгы мөһим роль уйнамай. 19 йөздән Т.ның күчелгендә бәрәңгә топ бакча үсемлегенә әверелә. Урал алдының көньягында һәм Әстерхан төбәгендә бакчачылык зур әһәмияткә ия була. Әстерхан Т.ы яшелчә бакчаларында — суган, кәбестә, помидорлар, бакчаларда — карбызлар, жиләк-жимеш бакчаларында алмалар, виноград, чия, шөфтәлү, слива, айва, алыча үстәрәләр.

Терлекчелек көтүлекле-аранлы рәвештә үсеш ала: Т. — гадәттә, мөгезлә әре һәм вак терлек, атлар, көрөшән Т. дунгызлар да асрыйлар. Оренбург һәм Әстерхан Т.ында терлекчелек игенчелек кебек үк мөһим урын били. Һәр төбәктә дә кош-корт — тавыклар, казлар, үрдәкләр асрыйлар.

Россия терр-ясендә татар торулыклары төрле тарихи, табигый-геогр. һәм этник шартларда нигезләнәләр. Килеп урнашу үзгәрешләре турыдан-туры торулыкларның типлары һәм аларның планлашу структурасы формалашуга йогынты ясый. Кама алды һәм Урал төбәге р-нарның күчелгән өчен — иңкүлекләрдә һәм калкулык битләрендә урнашкан аз хужалыклы авыллар, Т. таралып урнашкан урман-далалы һәм далалы жирләр өчен тигезлектә урнашкан күп хужалыклы авыллар хас. Кагыйдә буларак, торулыклар елгалар һәм инешләр агымы буйлап, күлләр, чокырлар һәм сызалар ярлары тирәли, юллар кырында төзеләләр. 17–18 йөзләрдә ирекле колонияләштерү процессында стихиялә рәвештә барлыкка килгән татар торулыкларының планы системага нигезләнми. Елгалар яки почта юлы буйлап урнашкан авыллар, гадәттә, бер рәт яки урам булып сузылалар. Урман-далалы һәм далалы жирләрдә авылларның күбесе учаксыман — аерым торулыклардан торган сирәкләнгән чөлтәр рәвешендә була. 18 йөз ахырында — 19 йөз башында татар авылларының планлаштыруда урамлап-тәртипсез, урамлап-оялап, урамлап-радиаль, урамлап-кварталлап һәм рәтләп урнашу төрләре өстенлек итә. Т.ның торулыкларына йортларның тыгыз урнашуы, урамнарның туры булмавы, еш кына туник-

лы тыкрыклар б-н тармакланыуы хас. Авылларның урамлап планлашуында кардәш төркемнәрнең, кайбер очракларда берничә гаиләнең бер жирдә тупланып урнашуы күзәтелә. 19 йөзнең 2 нче яртысынан Идел буйы—Урал алды Т.ы авылларының урамнары планлашуы даимирак рәвешкә керә башлый. Себер Т.ында «ике бүлемле» торуклар — кышлыклар һәм жәйләүләр таралыш ала. Кагыйдә буларак, эре торукларның үзегендә дини һәм жәмогатъ биналары, кибетләр, сату урыннары, базар мәйданнары, ш.у. өстен катлау вәкилләренә (руханилар, таза торуклы крәстияннәр, сәүдәгәрләр һ.б.) утарлары урнаша. Анда базарлар, волость һәм авыл жыйнары уздырыла, ярминкәләр һәм жыйна вакытындагы күңел ачулар оештырыла (к. *Жыен*). Т. тупланып яшәгән күп кенә урыннарда авыл кырында тегермәннәр, жир өстенә чыгарып салынган яки ярымземлянка тибындагы мунчалар һ.б. урнаша. Урманлы жирләрдә авылларның кырыйлары киргәлән алына, анда көтү чыгарыла. Урам башына басу капкасы куела. Татар авылларының күпчелеге аларны нигезләүчеләрнең исемнәре б-н яки жирнең элеккеге хужалары фамилияләренә, ш.у. жирле топонимикага (гидронимикага), өлешчә халыкның шөгылә төренә нисбәтле рәвештә атала.

Хәзерге татар торукларының планлаштыруның төп принцибы билгеле бер максатта төзелеш зоналарына аерудан, авылларны торак һәм житештерү өлешләренә бүлүдән гыйбарәт. Шулай ук вакытта борынгы авылларның күпчелегендә планлаштыруның тарихи формалары — урамлап-кварталлап, урамлап-радиаль урнашу төрләре һ.б. сакланган. Соңгы дистә елларда РФ терр-ясендә татар авыллары күпкә азая. 2010 ел башына РФдә 4 мең тирәсе татар, татар-башкорт, татар-чуаш, татар-рус һ.б. катнаш авыллар, ш.и. ТРда — 2 меңнән артык, Башкортстан Респ-касында — 1 мең, Көнбатыш Себердә 0,2 мең чамасы авыл исәпләнә. Татар торукларында уртача 300 гә якын кеше, Пенза өлкәсендәге иң зур татар авылы Урта Әләзәндә 10 меңнән артык кеше яши.

Авыл утарының төзелеш рәвешендә этник традиция чагыла. Т. тәрәзәләренә күбесен кояш ягына каратырга омыталар. Утарлар, башлыча, 2 өлешкә бүленә: алгы, чиста ишпә-



Таза торуклы крәстиян йорты. 20 йөзнең 1 нче чиреге корылмасы. Арча районы Яңа Кырлай авылы.

алдында торак, саклау урыннары (келәт, амбар, баз, а.х. кораллары өчен лапас һ.б.), терлекчелек корылмалары (сыер, ат, сарык абзарлары һ.б.), жәйге аш-су эзерләү бүлмәсе (Әстерхан һәм Себер Т.ында жәйге уачкалар — тындыр, казанлык, чувал киң тарала) урнаша; арткы өлешне яшелчә бакчасы, ыңдыр, өвен-шөшә, кибөклөк, печәнлек, кайбер очракларда мунча били. Кайбер төбәкләрдә бай крәстияннәрнең утарлары өч өлешкә бүленә, урта өлештә терлекчелек корылмалары урнаша. Бер өлештән торган, торак һәм хужалык корылмалары бер түбә астында берләштерелгән Г-рәвешендәге яки йомык төзелештән гыйбарәт утарлар сирәгрәк очрый. Ука бассейнындагы мишәр авылларының үзгәчә саклау урыннарының утар тышында урнашуында чагыла (ул корылмалар урамнан һәм күрше утардан колгалы һәм такталы киртә яки читән б-н айландырылып аерылган). Әстерхан Т.ына камыш коймалы, саман яки читән киртәле утарлар, карагашлар өчен калмык торакларына охшаш киез тирмәләр хас.

1930—40 елларга кадәр Т. тупланып яшәгән күп кенә урыннарда торак йортлар планында этник үзгәчәлек саклана. Татар авылларының күпчелегендә агач идәнле, сирәк очракларда жир идәнле, ике (кайбер очракларда дүрт) яклы салам яки агач (сирәк кенә — калай) түбә б-н ябылган озынча йортлар төзелгән. Йортларның диварлары түгәрәк бүрәнәләрдән, сирәгрәк очракларда табигий таштан яки кирпечтән корылган. Т.да борынгы традиция бунча ниргәләр тоташкан урыннарны балчык б-н сылау, сыланган жирләренә агарту гадәтә сакланып килгән.

Т.ның этник традицияләре йортларның тышкы бизелешендә дә чагыла. Казан артында Казан Т.ының элеккеге корылмалары — бай торуклы авыл кешеләренә уелган һәм ябыштырылган орнамент, архит.-декоратив детальләр — ордерлы колонкалар, пилястрлар, жиңел верандалар, галереялар һ.б. б-н бизәлгән ике һәм өч катлы йортлары сакланган. Казан Т.ының буралы тораклары бизәлгән борынгы өч кырлы-уемлы сырлау ысулы уңышлы рәвештә ябыштырылган контурлы, кисүле бизәкләр б-н чиратлаша. Мишәр өйләренә бизәлешенә кушылыгы хас түгел.

Т.да йортның традицион планы ике һәм өч өлешкә бүленүдән гыйбарәт. Ике яклы йорт өйдән һәм өйалдынан тора. Өч бүлмәле йортта 2 өй өйалды б-н тоташа. Урманлы р-нарда өйалды аша келәт б-н тоташкан өй-

ләр, хачсыман планлы тораклар, «түгәрәк» йортлар өстенлек итә. 19 йөз ахырында — 20 йөз башында Идел буйы—Урал алды Т.ында ярымподвал рәвешендәге торак яки хужалык бүлмәләре булган ике һәм өч катлы йортлар очрый. Эшмәкәрлек яки кәсепчелек эшчәнлегә б-н шөгыләләнгән бай кешеләр авылларда һәм шәһәрләрдә күп бүлмәле, катлаулы планлы йортларда яшәгәннәр.

Өйнең эчке типик планы Т.ның барлык төркемнәре өчен бердәй хас булган. Ишек янында авызы йортның алгы диварына каратылган, чуен казан урнаштырылган һәм казан астында аерым ягу урыны булган мич торган. Өйнең алгы өлешендә түр башы булып, шунда ук сәке урнаштырылган. Сәкегә киез яисә жәймә жәелгән, анда утырып ашаганнар һәм ятып ял иткәннәр, өстенә урын-жир айберлен куйганнар. Т. таралып урнашкан төньяк төбәкләрдә, бигрәк тә мишәрләрдә, өй өчендә кыска сәкеләр, остәлләр урын алган. Шулай ук ишек янындагы почмакка агач кроватлар да куелган. Йоклау урыннары *чаршау* яки *чыбылдык* б-н бүленгән. Өйнең мич авызы каршындагы өлешендә аш-су эзерләнгән, шунда ук биек булмаган такта өстәл торган, диварга савыт-саба һ.б. өчен капкасыз-ишкесез, ачык шкаф беркетелгән. Татар өйләренә диварлары, бүлемнәре һәм почмаклары гадәттә ачык төсләрдәге тукымалар, тукулган һәм чигелгән сөлгеләр, тастымаллар һәм *намалыклар* б-н бизәлгән. Ишек өстендә — шәмаилләр, керешен Т.да алгы почмакта иконалар куелган. Матча буйлап һәм диварларның югары периметры бунча кашага эленгән. Өйнең эчке бизәлешендә идәнне жәелгән өйдә тукулган жәймә, бай өйләренә интерьеры киез келәм б-н туыландырылган (к. *Торак*).

19 йөздә — 20 йөз башында татар костюмы күлмәктән, кин, иркен итеп тегелгән чалбардан, өске киёмнән, баш һәм аяк киёмнән, бизәнү айберләренән торган катлаулы комплекстан гыйбарәт булган. Ир-ат һәм хатын-кыз милли киёмнәгә нигезен өйдә тукулган, соңрак — фабрикада эшләнгән тукумадан тегелгән озын күлмәк тәшкил иткән.

Хатын-кыз күлмәкләрен озын жиңле, утыртма якала итеп теккәннәр, итәкләр бала итәкләр б-н, күкрәк өлешен аппликация, күкрәк бизәмә (*изу*) б-н бизәгәннәр. Милли киёмдә сызыклы-геом. бизәкләр өстенлек итә, өкрәнләп алар чөчәк-үсемлек бизәкләре б-н алыштырыла. Салып куела торган бизәнү айберләре хатын-кыз киёмнә өс-



Татар торагы интерьеры (Рәссам З.Ф.Гыймаевның «Әбигә хат килде» картинасы. 1979).



Казан татарлары традицион киёмнәрдә.





Шәһәр татар хатын-кызлары.  
20 йөз башы фоторәсемә.

тәмә күркәмлек бирә: кыйммәтле ташлар, металллардан һәм пшяладан тезелгән муенсалар, *беләзекләр, алкалар, йөзекләр*, муен-күкрәк (яка чылбыры), күкрәк (изу) һәм чач толымы бизәмәләре (*чулты*), көмеш тәңкәле асма бизәкләр. Хатын-кызларның традицион баш киёмнәре (*калфак*, кашпау, *өрпәк* һ.б.) урынына 20 йөзгә 1 нче яртысында төсә, сыйфаты һәм бәйләү ысулы төрлеләгә б-н аерылып торган яулыклар кулланылышка керә.

Т. күлмәк өстеннән, гадәттә, *камзул* (ул кыска яисә озын жиңле, яки жиңсез, туры яки билләп тегелгән булгыра мөмкин) кигәннәр. Хатын-кыз камзуллары бизәклә, ешрак бер төстөгә бөрхет тукумадан тегелгән, кырый капламалары һәм аскы өлешләре укалы тасма, мех б-н каймаланган. Ирләр камзул өстеннән зур булмаган шәл якалы озын киң жилан кигәннәр. Елның салкын вакытында тукумадан эшләнгән бишмәтләр, чикмәннәр, кайры туннар киеп йөргәннәр. Ир-атларның көндәлек киеме тизрәк үзгәреш кичерә, руслар киеме тегелешенә якыная.

20 йөзгә 1 нче яртысында, элеккеләре б-н бергә, киёмнәренән яңа төрләргә барлыкка килә: жиңел хатын-кыз кофталары, сарафаннар, итәкләр һ.б., ш.у. фабрикада житештерелгән тукумадан туры һәм билләп тегелгән кыска туннар, пальтолар, плащлар, фуфайкалар һ.б. Татар авылларында аяк киёменә традицион төрләре — киез итекләр, күн *читекләр*, еш кына төсле күннән тегелгән йомшак һәм каты табанлы чүәк-башмаклар, *чабаталар*; баш киёмнәре — ярым сфера рәвешендәгә *түбтәйләр* яки киселгән конуссыман кәләүшләр, конус рәвешендәгә колакчынлы мех бүрекләр, ярымсфера яки цилиндр формасындагы катлап тегелгән тукума (мескен) бүрекләр, кырлары тошеп торган киез эшләнәләр һ.б. (к. *Бүрек*) әле чагыштырмача озак кулланылышта була.

Шәһәрдә яшәүче татар кешеләренә, аеруча жәмгыятьнең югары катлау вәкилләренә киеме Европа модасы йогынтысында үзгәрешләр кичерә. Хәзергә вакытта шәһәрләрдә дә, авылларда да гомумкабул ителгән шәһәрчә киёмнәрдән йөрләр. Шуның б-н бер-

гә 20–21 йөзләр чигендә татар халкының милли киёмнәрен яңартуға омтылыш көчәя бара. Ул проф. һәм үзешчән сәнгать коллективларында киң кулланыла.

Татар халык мәдәниятенә бер өлешен тәшкил иткән туклану системасы чагыштырмача тотрыклы булып кала. Аш-суның составында, аны әзерләү ысулларында һәм туклану режимы, табын элементлары һ.б. б-н бәйлә гадәткә әверелгән кайбер тәртипләрдә төп ризык төрләренә милли асылы саклана. Вакытлар узду б-н Т. ның азык-төлек рационы рус, украин, Урта Азия һәм Көнбатыш Европа күхнясы ашлары хисабына (щи, борщ, варениклар, голубцы, мантый, пылау, яңа өлгергән, тозланган һәм консервланган яшелчәләр, яшелчә һәм ит салатлары, балык ашлары һ.б.) шактый тулылана.

Азык-төлекнең составы бөртекчеләр житештерү өстенлек иткән игенчелек хас күп тармаклы а.х.ның үзенчәлекләре б-н билгеләнә. Туклануның нигезен икмәк, он һәм ярмадан әзерләнгән азыклар, ит, май, сөт һәм сөт ризыклары тәшкил итә. Арыш һәм бодай икмәген түгәрәк яисә озынча зур ипи савытларында ачы яки чүпрә куеп әчетелгән камырдан пешергәннәр. Чүпрәле яисә төче камырдан көлчә, кабартма, күмәч, белең, коймак, *пәрәмәч, өчпочмак, бәләш, сумса* ясаганнар. Төче камырдан кайнап торган майда кыздырып борынгыдан ук килгән милли ашлар — *бавырсак, кош теле*, юка һ.б.ны әзерләннәр. Шуларда пешерелә торган камыр ашлары: токмач, чумар, умач һ.б. бик популяр булган. Элек-электән үк пилмән кулланылган. Т. тары, карабодай, борай, солы, арпа, бодай ярмаларынан әзерләнгән боткалар ашаганнар; жай көнә балтырган, кузгалак һ.б. үсемлек яфрактарынан аш пешергәннәр. Бәрәңгә, кабактан әзерләнгән ризыклар киң кулланылган. Яңа өлгергән, киптерелгән, варенье һәм как рәвешендәгә жиләк-жимешләрен куллану Әстерхан Т.ы арасында күбрәк таралган булган. Т.ның башка төркемнәре арасында элгерк жиләк-жимеш бакчачылыгы булмау урман жиләкләре һәм кыргый үләннәр жыю хисабына хәл ителгән.

Көндәлек азык рационын яңа сауган, кайнатылган һәм әчетелгән сөт (*катык*, сөзмә һ.б.), эремчәктән әзерләнгән *корт*, сыр, ш.у. бия сөтеннән эшләнгән айрән, кымыз кебек



«Өчпочмак һәм пәрәмәч». Рәссам Е.В.Зуев. 1978.  
ТР Дәүләт сыйлы сәнгать музее.

эчемлекләр тәшкил иткән. Чәй әчү аерым популярлык казанган. Элек-электән күпчелек авыл кешеләре чәй урынына мәтрүшкә, бөтнек, сары мәтрүшкә, гөлжимеш, карлыган, кура жиләгә яфрактары һәм жимешләре, юкә чөчәгә һ.б. жирле үләннәренә пешереп эчкәннәр.

Элек авыл һәм шәһәр халкының зур күпчелегә ит ашларын бары бәйрәм көннәрендә генә әзерләгән; сыер, сарык, ат итен кулланганнар, салкыннар тошу б-н, кош ите (нигездә, каз, үрдәк) файдаланылган. Бәйрәмнәрдә хәлләрәк Т. ат итеннән, ш.у. кош итеннән йорт казылыгы, каклаган (сирәгрәк ысланган) ризыклар (*казылык*, калжа, ойгыз һ.б.) әзерләгәннәр. Т.да *тутырган тавык* әле һаман да бәйрәм ашы буларак кабул ителә. Итне озаграк саклау өчен (нигездә, каз итен) тозлап һәм киптереп куйганнар.

Хәзергә вакытта көндәлек һәм бәйрәм табыннарында Т. өчен традицион булган ләвәш, бәләш, көлчә, кош теле, бавырсак, *чәк-чәк*, белең, токмачлы аш, боткалар, пешкән, томалап пешерелгән һәм какланган ит, сөт һәм сөт ризыклары, ш.у. яшелчә ашлары (борщ, щи һ.б.), варениклар, мантый, шашлык, койка, салатлар, компот, квас һ.б. киң кулланыла. Яшелчәчелек һәм бакчачылык бик тиз алга китү сәбәплә, кышка яшелчә һәм жиләк-жимеш әзерләү, кәбестә, кыяр, помидор тозлау, жиләк-жимеш киптерү, яшелчә һәм жиләк-жимешләренә маринадлау һәм консервлау киң кулланылышка керә (к. *Милли аш-су*).

19 йөздә — 20 йөзгә башында татар гайләсенә кече — ике буынлы (ата-аналар-балалар) һәм киңәйтелгән — оч буынлы төп ике формасы яшәп килә. Т.да туганлык мөнәсәбәтләре бергәгә фәкать аерым очрактарда (мәс., Себер Т.ында туганлык социумнары — тугым рәвешендә) күзәтелә. Т. бергә туганып яшәгән кайбер төбәкләрдә жир аз булу, жәмәгәт тәртипләре, игенчелек өчен уңайсыз булган кишәрлекләр, а.х.нда житештерүнең түбән дәрәжәсе, ш.у. үзенчәлекле йомык тормыш рәвеш бергә яшәүче патриархаль гайләләк сакланып калуга китерә. Акрынлап товар-акча мөнәсәбәтләре йогынтысында зур гайлә коллективларының өлешчә яисә тулы таркалу процесслары көчәя бара.

20 йөз башында Т.ның гайлә көнкүрешендә төп патриархаль традицияләр саклана. Өлкән ир-ат — бабай, ата барлык хужалык



Татар халык ашлары йорты продукциясе.  
1970 еллар.

эшләрән бүлүче һәм гаилә башлыгы булып торган. Мал-мөлкәт барлык гаилә эгъзаларының уртак милкә исапланган. Женескә һәм яшыкә карап, традицион хезмәт бүленеше яшәп килгән. Кече гаиләләрдә, аеруча карт ата-аналар булмаган гаиләләрдә, узара мөнәсәбәтләр бәйсезрәк була. Татар гаиләсенең эчке төзелеше, тулаем алганда, Россиядә яшәүче күп кенә башка мөселман халыклары гаиләләрендәге яшәү рәвешеннән әллә ни аерылмый (ислам диненә традицион нигезләренә таяна). Т.дә хәзерге гаиләләр шәһәрдә һәм авылда – кече, күбесенчә ике буынлы; авыл жирләрендә өч буынлы гаиләләр дә (ир, хатын, балалар, ирнең яки хатынның ата-аналарынан тора) очрый. Гаилә эчендәге мөнәсәбәтләргә демократияләшү тенденциясе хас. Соңгы унъеллыклардагы социаль-икътисади һәм ижтимагый-сәяси үзгәртеп корулар гаилә институтының балалар тәрбияләүгә зур игътибар биерү, этник һәм мораль-әхлакый кыйммәтләргә тартылу, тугандаш гаиләләреннән һәм гаиләләре кооперациянең бәйләнешләрен киңәйтү б-н бәйле традицион уңай кыйммәтләрен яңартуга булышлык итә. Гаиләнең тормыш итү өчен житештерүдәге традицион роле арта, аның икътисади функциясе көчәя (к. *Крәстиян (фермер) хужалыгы, Шәхси ярдәмче хужалык*). 20 йөздә социаль һәм милли составы буенча катнаш гаиләләр киң тарала. Әгәр дә элегрәк бер милләт кешеләре арасында гаилә коручылар күбрәк булса, 20 йөзнен соңгы чирегеннән башлап, катнаш никахлар һәм гаиләләр саны кискен арта. Мона Т.ның таралып урнашуы, катнаш милләт вәкилләре яшәгән торлуылар саны күбәю, халыкларның мәдәни интеграциясе процесслары сәбәпче була. Т. б-н бергә башкортлар яшәгән урыннарда татар-башкорт никахлары югары процент тәшкил итә. Әмма милләтара никахларның өстенлекле өлеше руслар б-н корыла. Милләтара катнаш никахлар һәм гаиләләреннән өлеше арту үзеннән үзе Т.ны этномәдәни руслаштыруның актив факторына әверелә (к. *Гашә*).

Этник традицияләр озак вакытлар Т.ның гадәткә әверелгән үз-үзенне тоту культурасында, аерым алганда, халык тормышының аеруча тотрыклы өлешен тәшкил иткән туй йолаларында сакланып килә. Т. бергә тупланып яшәгән урыннарда жирле вариантлар булган очракта, татар туйларына хас төп йола күренешләреннән уртаклыгы күзәтелә. Элек йоланың туй алды циклы кодалаудан башланган, аннары, *калым* түләп, кыз ярәшү һәм шәригать кушканча кушылуны беркетеп кую – *никах* йолалары б-н давам иткән, соңыннан болар һәм мәсәе кияү яки кәләш йортында, я булмаса алар йортларында чиратлашып, туй табынлары б-н төгәлләнгән. Казан Т.ында туй табынлары ирләр һәм хатын-кызлар өчен аерым корылган (кайчак аерым урыннарда). Кәләш никахка кергәнгә кадәр *бирнә* (кияүгә һәм аның туганнарына бүләкләр) әзерләгән, туй ашлары (кияү бөлеше, чәк-чәк), башка милли ризыклар пешергән. Йолалар вакыйга булган көнне катгый тәртип б-н алып барылган. Иң үзәк танта-



Татарлар көнүрешеннән (Рәссам Ф.Х.Якуповның «Килен каршылау» картинасы).

на – туй, ул яшьләренә бүләкләү һәм кунакларны сыйлау б-н бара. Тулаем алганда, туй тантанасының милли үзенчәлеге йолаларның күптөрлелегендә һәм кушшылыгында, туйның тормышчан уенчак күңеллеккә корылуында, кунакларны никахка һәм туйга чакыру тәртибендә, кияү йортын бизәүдә, яшьләр кичәләрендә, аш-су төрлелегендә һәм көчле исерткеч эчемлекләреннән булмавында, туй жырыларында, кыз елату, био йолаларында ачык чагыла. 1930 елларга кадәр Т.ның барлык төркемнәрендә дә туй йолаларында уртаклыклар саклана. 20 йөзнен 2 нче чирегеннән башлап, туйларның «совет моделе» (никахны загста рәсмиләштерү, мөселманча никахны тыю, «кызыл туйлар» һ.б.) кереп урнашу нәтижәсендә, туй йолаларын бердәйләштерү күренеше күзәтелә, шулай да аларда кайбер традицион этник элементлар сакланып кала. Хәзерге вакытта авыл, кайчак шәһәр туйларында да, элек урнашып калган күп кенә йолалар башкарыла. Туй алды йолалары циклы шактый кыскартылса да, күп кенә урыннарда кодалау, туй ашлары пешерү һ.б. шундый йолалар камилләштерелгән рәвештә үтәлә. Бирнәгә һәм бүләкләргә зур игътибар бирелә. Акрынлап дини никах ритуалы яңарып ала (к. *Туй йолалары*).

Бала тууга һәм мәет жирләүгә бәйле йолалар Т.ның барлык терр. төркемнәрендә дә охшаш диярлек: аларның нигезендә мөселман горөф-гадәтләре ята. Бала тууга бәйле йолалардагы күп кенә әлеккеге гадәтләр (кендек әбисенең баланы таптыруы, яңа туган баланың авызына бал һәм май сорту һ.б.) юкка чыккан. Ана кеше баласы б-н бала тудыру йортынан кайткач, Т. тупланып яшәүче күп кенә урыннарда «бәби мунчалары», «бәби чәйләре», мулла һәм якин ир-ат туганнарны чакырып, балага исем кушу һ.б. йолалар башкарыла. Соңгы елларда татар гаиләләреннән барысында диярлек ир балаларны *сөннатка* ытыргатар (к. *Бала тууга бәйле йолалар*).

Мәет жирләүгә бәйле йолаларда борынгы традиция-

ләр өлешчә саклана: төнге мәет саклау, Коръән сүрәләрен уку һәм анда булганнарга *сәдака* биерү. Мәрхүмне искә алу йолаларын ныгытып урнашкан тәртип буенча (жирләгәннән соң өченче, жиденче, кырыгыңчы көннәрендә һәм бер елдан соң) Коръән сүрәләрен уку, сәдака тарату һәм исерткеч эчемлекләрсез ритуаль табын кору б-н уздыру кабул ителгән (к. *Мәет жирләү һәм мәрхүмне искә алу йолалары*).

Т.ның ижтимагый тормышында, күп кенә башка халыклардагы кебек үк календарь бәйрәмнәр һәм йолалар әһәмиятле урын тотта. Алар ислам дине кабул ителгәнгә кадәр гомумтөрки нигездә барлыкка килгән һәм шул ук вакытта кайбер үзенчәлекләре б-н аерылып торган. Казан Т.ында, язгы чәчү башланганчы, Сабан туен бәйрәм иткәннәр. Баштарак аны уздыруның төгәл көне булмаган (бер төбәктәге авылларда билгеле бер чират б-н уздырылган). 1992 елдан башлап, Сабан



«Сабан туе». Рәссам Л.Г.Фоттахов. 1957. ТР Дәүләт сыйлы сәнгать музейе.

туе гомумресп-ка бәйрәмнәре исемлегенә кертелә, аны үткөрү вакыты хөкүмәт тарафыннан билгеләнә. Казан Т.ының тагын бер милли бәйрәме – Жыен шу. чиратлап берничә авылда билгеле бер вакытта (май ахыры–июнь башында) 3–5 көн давамында уздырылган. Авылларда суйган казларны бергәләп эш итү – *каз өмәсе* дә бәйрәмчә чарага әверелгән. Т.ның аерым төркемнәрендә жәй айларында яңгыр чакыру өчен коену йолалары үткәрелгән. Себер Т.ы календарь бәйрәмнәренә: эмәл (иран. хәмәл – март) бәйрәмен – Яңа ел башлану бәйрәмен (ритуаль ашлар, мәс., вак крендельләр – туکان пешерү б-н



Бәйрәм киёмнәре: 1) шәһәрдә яшәүче таза тормышлы татарлар; 2) татар крәстияннәре.



**Татарлар.** 1. Россия мөселманнары жыены – «Изге Болгар жыены». Болгар ш. 2008; 2. Бөтендөнья татар конгрессы бинасы; 3. ТРның Свердловск өлкәсендөгә даими вәкиллеге. Екатеринбург ш.; 4. Россия татар милли-мәдәни автономияләре һәм жәмгыятьләре житәкчеләре. Казан. 2002; 5. Бөтендөнья татар конгрессы активистлары. 2003; 6. 2 нче Бөтенроссия «Түгәрәк уен» фестивале. Төмән ш. 2009; 7. Әстерхан шәһәрәндөгә федераль Сабан туенда «Чишмә» халык ансамбле (Волгоград ш.). 2008; 8. Сан-Франциско (АКШ) татар ансамбле. 2008.

уздырылган), кошлар каршылау (карга туе) бәйрәмен (ботка пешереп, балаларны сыйлаганнар), боз озатуны (суга үзләре ясаган курчакларны, көмеш тәңкәләр һ.б. ны ыргытканнар), табигатькә чыгып чөчү башлану көнен (кара бачкар туе) билгеләп үткәннәр. Әстерхан Т. ында мартта шу. эмәл бәйрәм ителгән (мәчеттә булып кайтканнан соң, бәйрәм сыйлары б-н уртак табын корылган, ат чабышы, көрәш һ.б. уздырылган), көзен зират бәйрәме (каберләрен карау, аларда гыйбадәт кылу, корбан китерү б-н билгеләп үтү) үткәрелгән.

Календарь бәйрәмнәр б-н бергә Т. тупланып яшәгән барлык урыннарда мөселманнарның дини бәйрәмнәре зурлап узды-

рылган. Аларның иң әһәмиятлеләре корбан китерү бәйрәменә (*Корбан бәйрәме*), Ураза төгәлләнүгә (*Ураза бәйрәме*), Мөхәммәд пәйгамбәр туган көнгә (Мәүлид) багышланган. Бу бәйрәмнәренә йолалы өлеше иртән мәчеттә ирләр жыелып бергә намаз укудан гыйбарәт булган, өйләрдә туганнар арасында гаилә тантаналары уздырылган. Керешен Т. христиан бәйрәмнәрен билгеләп үткәннәр. 1992 дән Корбан бәйрәме, Ураза бәйрәме һәм Раштуа (Рождество) ТРның рәсми бәйрәмнәр календарена кертелгән (к. *Мөселман бәйрәмнәре, Православие бәйрәмнәре*). Хәзерге вакытта элеккеге календарь циклының күп кенә традицион элементлары саклана. Татар авылларында һәм

шәһәрләрдә язгы чөчү төгәлләнгәч, печәнгә төшү алдыннан һәр жирдә диярлек Сабан туе бәйрәмнәре уза. 21 йөз башыннан Россия төбәкләре шәһәрләренә берсендә ел саен федераль Сабан туе үткәрелә.

Т. — жанр структурасы һәм муз. чагылышы төрле булган борынгы шигъри мәданияткә ия халык (к. *Татар әдәбияты*). Әкиятләр, риваятьләр, әйтмәннәр, мөкальләр, ырымнар, бәетләр, дастаннар, мөнәҗәтләр киң тарала (к. *Фольклор*). Жырлар татар шигъри фольклорының аеруча массачыл таралган жанры булып кала (к. *Тарихи жырлар, Кыска жырлар*), аларда тарихи, социаль һәм гаилә-көн-күреш күренешләре хакында баян ителә (к. *Музыкаль культура*).

Фольклорның кайбер жанлары хазерге вакытта да яши (әйтмнәр, мәкалеләр, табыш-маркалар һ.б.). Т. тупланып яшәгән районнарда татар халык лирик жырлары популярлык казана. Алар өлкән буын вәкилләре, үзешчән һәм проф. коллективлар тарафыннан сакланып килә.

20 йөз ахырыннан, ТССРның дәүләт суверенлыгы турындагы Декларация кабул ителү (1990), РФдә татар халкының этномәдәни суверенлыгы ныгы нәтижәсендә, Т. арасында милли мәдәни традицияләр яңарышы тенденциясе көчәя. Милли тарихка һәм мәдәнияткә карата кызыксыну үсә. РФдә Т. тупланып яшәгән шәһәрләрдә һәм районнарда, ерак һәм якын чит илләрдә татар милли-мәдәни жәмгыятьләре, сәүдә-иқтисади вәкилләр төзелә, фольклор ансамбльләре, театр студияләре, татар мәдәниет кичәләре һәм бәйрәмнәре оештырыла, татар телендә газеталар чыгарыла, Т. өчен гимназияләр, мәктәпләр, сыйныфлар һәм яшәмбе мәктәпләре ачыла (к. *Бөтендөнья татар конгрессы корылтайлары, Татарларның милли-мәдәни автономиясе, Татарстан Республикасының вәкилләре*).

Әд.: Баттал Г. Казан төркіләре. К., 1996; Хасков В.Х. Татар милли әдәби теленең барлыкка килүе. К., 1997; Дәүләт Н. Русия төркіләренән милли көрәш тарихы (1905–1917). К., 1998; Дәүләтшин Г.М. Төркі-татар рухи мәдәниет тарихы. К., 1999; Происхождение Казанских татар. К., 1948; Воробьев Н.И. Казанские татары. К., 1953; Сафаргалиев М.Г. Распад Золотой Орды. Саранск, 1960; Татары Среднего Поволжья и Приуралья. М., 1967; Мухамедова Р.Г. Татары-мишари: Ист.-этногр. иссл. М., 1972; Хасанов Х.Х. Формирование татарской буржуазной нации. К., 1977; Валеев Ф.Х. Народное декоративное искусство Татарстана. К., 1984; Фахрутдинов Р.Г. Очерки по истории Волжской Булгарии. М., 1984; Татары // Народы мира: Ист.-этногр. справ. М., 1988; Халиков А.Х. Татарский народ и его предки. К., 1989; шул ук. Кто мы: болгары или татары? К., 1992; Алишев С.Х. Историческое судьбы народов Среднего Поволжья. XVI – начало XIX в. М., 1990; Шарфуллин Ф. Касимовские татары. К., 1991; Кузеев Р.Г. Народы Среднего Поволжья и Южного Урала (Этногенетический взгляд на историю). М., 1992; Томилов Н.А. Этническая история тюркоязычного населения Западно-Сибирской равнины в конце XVI – начале XX в. Новосибир., 1992; Астраханские татары. К., 1993; Валеев Ф.Т.-А. Сибирские татары. К., 1993; Исхаков Д.М. Историческая демография татарского народа (XVIII – начало XX вв.). К., 1993; шул ук. Этнографические группы татар Волго-Уральского региона (принципы выделения, формирование, расселение и демография). К., 1993; шул ук. От средневековых татар к татарам нового времени (этнологический взгляд на историю волго-уральских татар XV-XVII вв.). К., 1998; Татары // Народы России: Энцикл. М., 1994; Гализ Г. История татар. М., 1994; Гришин Я.Я. Польско-литовские татары (Наследники Золотой Орды). К., 1995; Сабирзянов Г.С. Народы Среднего Поволжья и Южного Урала в панораме времён. К., 1995; Хозяйство татар Поволжья и Урала (сер. XIX – нач. XX вв.). К., 1995; Мухамедова Р.Г. Татарская народная одежда. К., 1997; Сагитова Л.В. Этничность в современном Татарстане. К., 1998; Тагиров И.Р. Очерки по истории Татарстана и татарского народа (XX век). К., 1999; шул ук. История национальной государственности татарского народа. К., 2000; Народ-

ный костюм татар Поволжья и Урала. К., 2000; Татары. М., 2001; Рашитов Ф.А. История татарского народа: С древнейших времён до наших дней. Саратов, 2001; Обряды и праздники татар Поволжья и Урала (Годовой цикл. XIX – нач. XX вв.): Ист.-этногр. атлас татарского народа. К., 2001; Урманче Ф. Лиро-эпос татар Среднего Поволжья. К., 2002; Фаизраманов Г.Л. История сибирских татар (с древнейших времён до начала XX века). К., 2002; Этнотерриториальные группы татар Поволжья и Урала и вопросы их формирования: Ист.-этногр. атлас татарского народа. К., 2002; История татар с древнейших времён: В 7 т. К., 2002–15; Закиев М.З. Происхождение тюрков и татар. М., 2003; шул ук. История татарского народа: Этнические корни, формирование и развитие. М., 2008; Этнография татарского народа. К., 2004; Исхаков Д.М., Измайлов И.Л. Этнополитическая история татар (III – середина XVI вв.). К., 2007; Фахрутдинов Р.Г. Золотая Орда и татары. Что в душе у народа. Н.Челны, 1993; Rorlich A.-A. The Volga Tatars: a Profile in National Resilience. Stanford, 1986; Frank J.A. Islamic Historiography and «Bulghar» Identity among the Tatars and Bashkirs of Russia. Leiden-Boston-Keln, 1998; Кемре М. Sufis und Gelehrte in Tatarien und Baschkirien, 1789–1889: der Islamische Diskurs unter russischer Herrschaft. В., 1998.

Д.М.Исхаков, И.Л.Измайлов.

**ТАТАРЛАР ТУРЫНДА РОССИЯ КАНУННАРЫ**, югары хакимиятен 16 йөзнен 2 нче яртысында — 20 йөз башында Россия дәүләтендә яшәгән татар халкының тормышын тәртипкә салучы кануннары һәм күрсәтмәләре жыйнагы. Т.т.р.к. *Казан халыгы* Рус дәүләтенә кушылганнан соң формалаша башлый. 16–17 йөзләрдә, нигездә, Мәскәү патшаларының фәрманнары (грамоталар, боеклар, күрсәтмәләр) рәвешендә гамәлгә куела. Аеруча мөһим аклар Земство соборы катнашында чыгарыла, аерым кануннар Боярлар думасы б-н берлектә кабул ителә. 18 йөздә, император тарафыннан ыглан ителгән исемле фәрманнар б-н беррәттән, татарлар турында кануннары Югары яшерен совет, Министрлар кабинеты, Сенат, Синод чыгара. 19 йөздә Дәүләт советы, Министрлар кабинеты, 1906 дан соң Дәүләт Думасы кануннар чыгару эшчәнлеген алып бара. Т.т.р.к. үсешендә топ тенденция татар халкын гомумдәүләт хокук майданына күртүдән, аны иқтисади, социаль, дини мөнәсәбәтләрдә бердәйләштерүдән гыйбарәт була. Шунун б-н беррәттән канун-фәрманнарның үтәлеше шактый зур дәрәжәдә дәүләт һәм идарә итүнең агымдагы ихтияжлары б-н билгеләнә. 16 йөзнен 2 нче яртысында татарларга багышланган күпсанлы фәрманнар шәхсләргә юнәлтелгән характерда була, Рус дәүләтенә хезмәткә күчкән татар феодал сыйныфы вәкилләренә бүләк-ташламалар бирүне (күбрәк жир рәвешендә) күздә тоту (к. *Йомышлы татарлар*). Канун актларының аз санлы, әмма мөһим төркемен Урта Идел буендагы Рус православие чиркәвенән миссионерлык эшчәнлеген оештыруга кагылышлы фәрманнар тәшкил итә (к. *Иван IV нең Казан архиепископы Гурийга жибергән күрсәтмәсе, 1555; Патша Фёдор Иванович Фәрманы, 1593*). 17 йөздә кануннар тематикасы киңәя. Жир биләү һәм жирдән файдалануны тәртипкә салучы документлардан тыш, татарларның хәрби хезмәткә һәм сәүдәгә мөнәсә-

бәтен билгеләүче фәрманнар барлыкка килә. *Кануннар мәжмуәсы* (1649) әлеге чорның мөһим кануннар исәлеген булып тора, анда Россия дәүләтенә күпмилләтле характеры чагыла, татар халкы өчен күп кенә мөһим нигезләмәләр хокукый яктан беркетелә (Урта Идел буенда яшәүче рус булмаган халыкларның жирләрен рус жир биләүчеләренә күчүрүне тыю, суд эшләрен башкару процессында Корьән б-н ант итү мөмкинлеген, ислам динен пропагандалаган өчен үлем жәзасына тартуны билгеләү). 17 йөзнен 2 нче яртысында Т.т.р.к.нда югары хакимиятен йомышлы татарларның жир һәм милеккә бәйлә хокуклары аларның диннәре б-н бәйләү отылышы чагыла. Аларның православие динендәге крәстианнәре булган утарларын тартып алуга юнәлдерелгән кануннар кабул ителә (тулы күләмдә тормышка ашырылмый). 18 йөз башыннан хокукый майданга кергү процессы көчәя, кануннар эзлекле рәвештә татар халкы тормышының яңа өлкәләрен коллалый. Пётр I нең исемле Фәрманнары (1713 һәм 1715) тормышка ашыру нәтижәсендә татар феодал сыйныфы чынлыкта бетерелә. Йомышлы морзалар һәм православие динен кабул иткән татарлар рус дворяннары сафларына тулыландыралар, ә чукындырылган төрмәүчеләренә алпавыт жирләреннән һәм буйсынган кешеләрдән мөхрүм ителә, 1719–24 еллардагы кануннар аларның дәүләт крәстианнәре катлавына күчешен хокукый яктан формалаштыра, ясаклы татарлар да шул катлауга керә. Моннан тыш Пётр I нең 1718 ел 31 гыйнвар Фәрманы б-н йомышлы морзаларга һәм татарларга Адмиралтейство ихтияжлары өчен корабльләр түзүгә яраклы ағач материаллары эзерләр һәм чыгару буенча йөкләмә бирелә. Әлеге канун акты Т.т.р.к. махсус бүлегенә — *лашманнар* турында кануннарның башлангычы була, ул кануннар актив үстерелә һәм, 1817 дә «Лашманнар турында нигезләмә» кабул ителү б-н, тулысынча формалаша. 18 йөздә рус хөкүмәтенә кануннар чыгару сәясәтендә дин мәнәсәләсе мөһим урын били. 1720–23 тә рус булмаган халыкларга православие динен кабул итәргә этәргән фәрманнар чыга. Анда яңа чукынганнарның билгеле бер вакытка (гадәттә, 3 елга) акчалата һәм натуралата йөкләмәне (ш.и. рекрутлык) түздән азат ителү карала. 1730 елларда Урта Идел буенда миссионерлык эшчәнлеген активлашу өчен алшартлар барлыкка килә (1731 дә *Яңа чуқындырылганнар контрасы* оештырыла, 1735 тә чуқындырылмаган һәм яңа чуқындырылган балаларны укыту өчен мәктәпләр ачу турында фәрман чыгарыла). *Император Анна Иоанновна Фәрманы* (1740 ел 11 сент.) 1740–50 елларда *христианлаштыру сәясәте* кампаниясен башлап жиберә. Татар феодал аксәякләренә юнәлдерелгән алдагы кампанияләрдән аермалы буларак, ул гомуми характерда була, актив адм., көч һәм иқтисади яктан дәүләт катнашы б-н уза, мөселманнарга каршы юнәлдерелгән кануннар сериясе б-н ыгытыла. Бик күп мәчетләренә юкка чыгару, татар халкының матди хәлен начарайту, тулаем төбәктән чуқынган мәжүсиләренән (марилар,

мордвалар, чуашлар, удмуртлар) салымнарын һәм йөкләмәләрен татарларга йөкләү шуның нәтижәсе булып тора. Дини жәберләүләр, салымнар һәм йөкләмәләр арту татарларны Урта Идел буеннан Урал алдына һ.б. төбәкләргә качарга мәжбүр итә (к. *Татарлар һижрәте*), ул жирләрдә *православие миссионерлары* эшчәнлегә нык жәelmi. 18 йөзнең өчтән бер өлешендә стихияле һижрәт канун нигезендә эзәрлекләнә, ләкин 1734 тә Оренбургка нигез салу турында фәрманга кул кую б-н, хөкүмәт халыкның Россия дәүләтенә көньяк-көнчыгыш чикләренә күчкән хуплы башлый. Хакимлек итүче *Сенат фәрманы* (1744 ел 8 март) сәүдә эшчәнлеген алып бару өчен 200 татар гаиләсен Казан губернасыннан Оренбург губернасына күчерергә рөхсәт бирә. Алар тарафыннан нигез салынган *Каргалы бистәсе* Россиянең Урта Азия б-н транзит сәүдә үзәгенә әверелә. 1755 тән, *Батырша хәрәкәте* башлану б-н, канун чыгару сәясәтенә юнәлеш либеральләшү ягына күчә. Император *Екатерина II* идарә иткән чорда татар халкы тормышының төрле өлкәләренә кагылышлы мөһим хокукый карарлар кабул ителә. Яңа чукиндырылганнар конторасын бетерү турындагы Сенат фәрманы (1764 ел, 6 июнь), Кануннар комиссиясе күрсәтмәсе (1767), Изге Синод фәрманы (1773 ел 17 июнь) дәүләтнең дин ирегән тану сәясәтенә күчкән хокукый яктан формалаштыра. Ислам дин буларак рәсми рәвештә таныла, ләкин православие чиркәвенә өстенлекле дәрәжәне яклаучы кануннар нигезендә аның үсеш мөмкинлекләре чикләнә. Император *Екатерина II Фәрманы* (1788 ел 22 сент.) б-н Уфа дини Мөхәммәди канун Жыены (1796 дан — Оренбург Мөхәммәди дини Мәжлесе, к. *Россия һәм БДБның Европа илләре мөселманнары үзәк диния нәзарәте*) оештыру мөселман руханилары статусының хокукый яктан формалашуының һәм дини жәмгыятьләр б-н идарә итү ин-тлары барлыкка килүнең башлангычы була. 1780 еллардан патша хөкүмәте Казакстанда һәм Урта Азиядә Россия йогынтысын көчәйтү өчен татар муллаларын файдалана, кануннар кыргыз-кайсақ (казакъ) далаларында мәчетләр төзүне хуплый. Бер үк вакытта лашманнар хәрәкәтен жиңеләйтүче, татар халкының эшмәкәрлек активлыгын стимуллаштыручы фәрманнар кабул ителә. Император *Екатерина II Фәрманы* (1784 ел 22 февр.) б-н татар бөкләренә һәм морзаларының хокукларын Россия дворяннары б-н тигезлиләр. 19 йөздә татарларның хокукый халәте элеккеге кебек чагыштырмача дәрәжәдә аларның мөселман динендә булуы б-н билгеләнә. *Николай I* нең идарә итүе кануннар чыгару ягынан үзенә бер активлыгы б-н билгеләнә үтелә, ул вакытта ислам һәм аның тарафдарларына кагылышлы 190 лап рәсми акт басыла (документлар күп юнәлешлелек һәм капыма-каршылык б-н характерлана). Кануннарның күбесендә Урта Идел буенда һ.б. төбәкләрдә православие чиркәве позициясен ныгыту максаты күздә тотыла. *Николай I* миссионерлыкны мөһим дәүләт функциясе буларак карый һәм аңа һәрьяклап булыша. 1842 дә аның Фәрман

ны б-н Казанда Руханилар академиясе ачыла, яңа чукинганнарга ташламалар бирүче, христианнарга һәм мәжусиләргә ислам тәэсирен таратырга комачаулаучы актлар басылып чыга. 1845 тәгә *Жинаятләр мәжмугасы*нда исламга керүгә «котырту» өчен мал-мөлкәткә хокуклардан мәхрүм итү һәм 8 елдан алып 10 елга кадәр каторга хезмәтенә жиберү рәвешендә жәза бирү карала. Россия дәүләте сәясәтенә православие характерында булуы шу. хокук актларында да чагыла, ул мөселманнарга гомумдәүләт стандартлары дәрәжәсенә күтәрелгән христианнарның яшәү нормаларын көчләп тага. 1830 да һәм 1835 тә православие динендәгеләрнең өйләнешү һәм мәет жирләү буенча билгеләнгән вакыт кысаларын мөселманнарга таратучы фәрманнар кабул ителә. Мондый документлар барлыкка килү татарларга Россия хокук киңлегенә керү процессын катлауландыра, хакимиятнең яңа карарлар кабул итүе алдан ук аларда тискәре караш уята. *Николай I* заманында мөселман руханилары эшчәнлегенә регламент ясауга зур игътибар бирелә. Ул вакытта Уфада Оренбург Мөхәммәди дини Мәжлесе, Симферопольдә Таврия Мөхәммәди Идарәсе эшләү принципалары һәм вәкәләтләре билгеләнә, урыннарда мөселман руханиларын сайлау тәртібе законлаштырыла. 1828 дә мәхәллә имамнарына метрика кенәгәсе язуну йөкләләр, 1850 дә аларны тән жәзасыннан һәм рекрутлык йөкләмәсеннән азат итәләр. 1855 тән рухани булырга теләүчеләр өчен яшь цензы гамәлгә кертелә (казый, ахун, мохтәсиб һәм модәррисләр өчен — 25 яшьтән, хатип һәм имамнар өчен — 22 яшьтән, мөзәиннар өчен — 21 яшьтән). 1829 да һәм 1844 тә *Николай I* мөселманнарның гыйбадәт корылмаларына регламент билгеләүче «үрнәк» мәчетләр проекты раслый. Россия империясе составына яңа мөселман төбәкләрен керту, илдәгә халык исәбендә мөселманнар өлеше арту хөкүмәтенә исламга хөрмәт күрсәтүгә юнәлтелгән карарлар чыгарырга мәжбүр итә. 1830—40 елларда Идел буе һәм Урал алдының күп кенә шәһәр горнизоннарында, хәрби госпитальләрдә, шу. дәүләтнең төрле төбәкләрендәгә эре хәрби берләшмәләрдә хәрби муллалар вазифасы кертелә, аларга казнадан хезмәт хакы түли башлыйлар, 1849 елгы фәрман нигезендә мөселман дине кагыйдәләрен белү буенча «түбән дәрәжәдәгеләр»дән сынау алырга мәжбүр итәләр. Мөселманнарга тапшырылчуы Россия орденнарындагы христиан дине символлары (тәре, изгеләр сыннары һ.б.) империя бөркетә б-н алыштырыла, «мөселман динендәгә» тоткыннар жомга көнне намаз уку өчен хезмәттән азат ителәләр. 19 йөзнең I яртысында мөселман хокукларының аерым кагыйдәләрен рәсми тану һәм аларны илнең мөселман жәмгыятьләре өчендә гамәли куллану Т.т.Р.к.ндагы аерым үзгәчлек булып тора. Милек, мирас һәм гаилә мөнәсәбәтләрендәгә мәсәләләренә хәл итүдә *шәриғәт* кануннары б-н эш итү мөмкинлегә бирелә. Вакытлар узду б-н, дәүләт мөхкәмә һ.б. инстанцияләрдә имамнар катнашуының стимуллаштыра башлый, чөнки бу мөсел-

маннар күз алдында хакимиятләр карарларын закон көчәненә көртә. 1860 елларда Россиядә милли сәясәттә мөһим борылыш була. Патша хөкүмәте дин ирегән тану принцибыннан кире кайта һәм *руслаштыру сәясәте* формасында рус булмаган халыкларның тизләтелгән тел-мәдәнияте бердәйләштерүгә юнәлеш тотта. 1870 тә мөселман жәмәгәтләре карамагында булган мәктәпләрдә һәм мәдрәсәләрдә рус теле сыйныфларын ачу турында «кагыйдәләр» басылып чыга. 1874 тә «Төрле исеңдәгә башкорт, кыргыз һәм татар мәктәпләрен Халык мәгарифе министрлыгы карамагына тапшыру турында» канун чыгарыла, дәүләт шуның нигезендә мөселман уку йортлары өстеннән күзәтчелек итәргә ниетли (мөселманнар тарафыннан ризасызлык булып дип шикләнәлектән, әлеге хокук актлары тормышка ашырылмый). 1870—80 елларда кануннарда мөселманнарга белем бирү һәм мөхкәмә өлкәләрендә хезмәт урыны биләүдә, адвокат эшчәнлеген алып баруда киртә булуы чикләүләр кертелә. 1870 тә Шәһәр нигезләмәсе тарафыннан жирле үзидарә органнарында вәкил булуга ценз кертелү аларның хокукларын чикли (мөселманнар шәһәр идарәсе ағзалары күләменәчтән бер өлешен генә тәшкил итә алалар). 1888 һәм 1890 дагы фәрманнар мөселман руханиларынан рус телен белүне таләп итә торган белем цензы билгели. Әлеге хокукый чикләүләр, башлыча, Россия империясендәгә иң алга киткән мөселман халкы булган Идел-Урал татарларына каршы юнәлтелгән була. Татар буржуазиясе вәкилләренә эшмәкәрлек эшчәнлеген б-н шөгьйләнүне һәм Урта Азиядә милек б-н идарә итүне тью дини мотивлар б-н аңлатыла (1886). 1890 еллардагы кануннар мөселман татарларга коммерция оешмалары, компанияләре һәм ширкәтләре акционерлары булуга каршы киләләр. 20 йөз башына кадәр татарларның хокуклары чикләнә, дәүләт нигезләренә юнәлгән сәясәт һәм социаль-иңкысади кризис тәэсирендә патша хөкүмәте эчке сәясәттә беркадәр либеральлеккә күчәргә мәжбүр була. 1904—05 еллардагы канун актлары сериясендә «дини тормышта» мөселманнарны «канунда билгеләнмәгән кысрыккаудан» арындыру буенча чаралар күрелә. 1905 нең 17 апрель Нигезләмәсе татарлар өчен мөһим роль уйный, дини күндәмлек принцибын аңлатуны киңәйтә (христиан динендә көчләп тоту, чукиндырылган татарларның яңадан мөселманлыкка кайтуын эзәрлекләү рөхсәт ителми). 1905 нең 17 октябрь Манифесты да төп гражданлык ирекләрен, шу. вөждан ирегән иғылан итә. Әлеге һәм аннан соңгы хокук актлары Россия жәмгыятенә һәм дәүләт хокук системасының яңадан шәхес ирегән яклаучы буржуаз хокуклар принципаларына юнәлтелгән тенденцияне чагылдыралар. «Гаскәрләрдә мөселман руханилары штатын раслау турында» фәрман моның бер мисалы булып тора (1908). Ләкин әлеге процесс эзлекле төгәлләнми. 1909 дан соң хакимият милли сәясәтнең элекке принципаларына һәм алымнарына өйләнәп кайта, татар халкын этник, рухи һәм мәдәни үзгәчлегеннән мәхрүм итәргә ом-

тыла. Россия Дәүләт Думасы *Моселманнар фракциясе* әгъзаларының татарларны милли һәм дини билгеләре буенча кысуны бетерү буенча омтылышлары мөһим нәтиҗәгә бирми.

Әд.: Ногманов А.И. Татары Среднего Поволжья и Приуралья в российском законодательстве второй половины XVI–XVIII вв. К., 2002; шу ул у к. Мусулмане Волго-Уральского региона в российском законодательстве XIX в. // Новая волна в изучении этнополитической истории Волго-Уральского региона. Sarrogo, 2003; шу ул у к. Татары Волго-Уральского региона в царствование Николая I: Религиозный фактор в законодательной политике // Вестн. Чуваш. ун-та. Гуманитарные науки. 2006. № 4; Усманова Д.М. Мусулманские представители в российском парламенте. 1906–1916. К., 2005.

А.И.Ногманов.

**ТАТАРЛАР ЏИЖРӘТЭ**, татар халкының даими яшәү урыныннан яңа жиргә күчү процессы. Алтын Урда чорында башлана. Әүвәл бу хәрәкәт Алтын Урдадан һәм соңрак татар ханлыklarынан Литвага, рус кенәзлекләренә күченгән йомышлы татарларның шул жирләрдә төпләнәп калуы рәвешендә бара (к. *Польша-Литва татарлары, Касыйм татарлары*). 16 йөз уртасында татарлар Чышса елгасы тамагында (*Нократ татарлары*), Иж елгасы бассейнында төпләнәләр. Казан ханлыгының Рус дәүләте тарафынан яулануы (1552) һәм шуннан соң башланган руслаштыру һәм *христианлаштыру саясате* киң колчалы Т.һ.нә, татарларның Урта Идел буеннан Урал төбәгенә, аеруча төнъяк-көнбатыш р-нарына (анда татарларга этник яктан якын башкортлар, нугайлар һ.б. яши) күченүенә китерә. 16–17 йөзләрдә Урта Урал алдында татарлар, башлыча, Сылва-Ирән елгалары арасындагы бассейнда, Тулва елгасы тирәсендә, Уфа һәм Чусовой елгаларының югары агымы буйларында яшиләр. Алар күпләп Уфа өязенә дә күчәләр. Татарлар Уфа шәһәренә нигез салуда катнашалар, 1591–92 елларда алар шәһәрдә яшәүчеләр составында иска алына. 1564 тән башлап, татарлар Арзамас өязендә төпләнә башлый (1629 елгы мәгълүматлар буенча, анда 216 йомышлы татар, бәкләр һәм морзалар яши). Алатырь «шәһәр» янында татарлар 1613 тән башлап күренә башлый, 1629 да Алатырь өязендә 420 йомышлы татар исәпләнә. 1637 дә Кормыш өязендә 162 кеше (йомышлы татарлар һәм тарханнар) була. Татарлар 1661 елгы смета язуында Карсун чик сызыгындагы Тальск, Карсун калыбаларында теркәлгән. 1678–79 еллардагы халык исәбен алу мәгълүматлары буенча, Көнгөр өязендә 789 кеше яшәгән, алар 42 татар авылында (Байсино, Усть Турка, Шелканка һ.б. авылларда) язылган. Сембер шәһәрәндә татарлар аңа нигез салынган вакыттан ашыләр (1648), 1653–54 тә Сембер өязендә 10 нан артык татар авылы исәпләнә. Касыйм ханлыгы терр-ясеннән Т.һ. көньякка һәм көньяк-көнчыгышка юнәлә, татарлар тарафынан тарихи Мещера цикләренә янәшә булган жирләр үзләштерелә. 16 йөзнен 2 нче яртысында — 17 йөзнен беренче утыз елларында Темников өязенә татарларның даими урнашуы күзәтелә. 1670–80 елларда булачак Саратов губернасы терр-ясе үзләштерелә. Касыйм һәм Кадам өязләреннән Т.һ.

процессы Керенск, Югары һәм Түбән Ломов юнәлешендә тарала. 17 йөз башында Кадам өязендә 20 татар авылы исәпләнә, Шацк һәм Елатьма өязләренә һәрберсе терр-ясендә 6 дан күбрәк авыл була; 17 йөзнен 2 нче яртысында Керенск өязендә 3 татар авылы исәпләнә. Әлеге терр-яләргә үзләштерүдә Тенишевлар, Маминнар, Акчуриннар, Кудашевлар һ.б. гаиләләр катнаша. 1678 елгы мәгълүматлар буенча, Кадам өязендә — 642, Касыймда — 354, Шацкида — 385, Керенскида 202 морзалар һ.б. татарлар утарлары була.

18 йөзнен 1 нче яртысында христианлаштыру саясәте көчәю сәбәплә, бигрәк тә Урал алды төбәкләрендә Т.һ. көчәя. 1719–44 тә Урта Иделдән Урал буена 50 меңләп татар күченә (30 мең чамасы — Казан өязеннән, калганнары Касыйм, Кадам, Шацк, Саранск, Керенск, Инсар, Темников һәм Пенза өязләреннән). Күчүчеләргә күбесе Уфа һәм Оренбург өязләренә юнәлә, аларның зур өлешен ирекле күчүчеләр тәшкил итә. Арада таза торышлы татарлар да була, алар Оренбургтан ерак түгел *Каралы бистәсенә* нигез сала, Урта Азия б-н сүздә итә. 1762 елгы мәгълүматлар буенча, Воронеж губернасында — 23695, Түбән Новгород губернасында — 20182, Оренбург губернасында 87884 татар исәпләнә. 18 йөз ахырында Урал алды төбәгендә 219,2 мең кеше яши, 19 йөз ахырында татарлар саны 1 млн. кешедән артып китә (башлыча, Бк һәм Агыйдел елгалары арасында). 19 йөздә татарлар, жир житмәү сәбәплә, күчәренгә мәжбүр булалар. 19 йөзнен 2 нче яртысындагы реформалар нәтиҗәсендә Т.һ. Идел-Урал төбәгеннән Урта Азиягә һәм Себергә юнәлә (барлыгы 94,3 мең күчүчә исәпләнә, шуларның 40,3 меңе Себердә төпләнә). Т.һ. юнәлешләренә берсе — Россиянең сәнагат-житештү тармагы үсеш алган Европа өлешә (Мәскәү яны, Донбасс), Кавказ, Түбән Идел бие. 19 йөз ахырында Казакстанда һәм Урта Азиядә Идел-Урал төбәгеннән күчеп килгән 53,6 мең татар, Төнъяк Кавказда 8 меңгә якын кеше яши. Октев-циясеннән соң һәм гражданнар сугышы елларында сәяси сәбәпләр аркасында татар халкының кайбер вәкилләре Кытайга, Япониягә, Төркиягә күчәләр. 1920–30 елларда, күмәкләштерү һәм индустриалаштыру чорында Идел бие–Урал алды татарларының бер өлешә Урта Азиягә, Донбасска һәм Россиянең башка төбәкләренә күчәләр. 1970–80 елларда Көнбатыш Себер һәм Ерак Көнчыгышка, бигрәк тә нефть чыгару төбәкләренә күчүчеләр дөвәм итә (Төмән өлкәсе татарларының саны өч тапкыр арта). Урта Азиядә, Әзәрбайжанда, Себердә, Украинада (Донбасс) зур татар диаспоралары барлыкка килә. 1990 еллар башынан татарларның Урта Азиядән, Себердән, Кавказдан кабат Урта Идел һәм Урал буйларына кайтуы күзәтелә. Ш.у.к. *Диаспора, Мөһажирләр хәрәкәте*.

**ТАТАРЛАРНЫҢ МИЛЛИ-МӘДӘНИ АВТОНОМИЯСЕ** (ТММА), РФ терр-ясендә татарлар тулланып яшәгән төбәкләрдә оештырыла; Россиядә татар халкының милли-мәдәни үзбилгеләнү һәм ирекле үзөш-

тыру формасы. РФнең 1996 елгы «Милли-мәдәни автономия турында» Законы нигезендә 2005 елга 23 төбәктә ТММА оештырыла: Башкортстан Респ-касында (1998), Коми Респ-касы (1998), Удмурт Респ-касы (2002); Архангельск (1999), Волгоград (1997), Иваново (1999), Кострома (2000), Ленинград (1997), Мәскәү (1999), Новосибирск (2000), Омск (1998), Оренбург (1998), Пермь (1998), Самара (2001), Саратов (1998), Свердловск (1998), Томск (2004), Төмән (1998), Ульянов (1997) өлкәләрендә; Краснодар краенда, Ханты-Манси автономиясе округында (1999); Мәскәүдә (1998), С.-Петербургта (1997). РФнең ТММАләр теркәлгән төбәкләрендә татар милләтеннән булган 3 млн.га якын кеше яши. Түбән Новгород, Чиләбе, Ярославль өлкәләрендә, Красноярск краенда, Ямал-Ненец һәм Ненец автономияле округларында ТММАләр оештыру буенча эш алып барыла. 1998 нең 20 маенда, оештыручылар буларак, С.-Петербург, Свердловск, Саратов һәм Ульянов өлкәләренән ТММАләре штаб-фатире Казанда урнашкан Федераль ТММАНе (ФТММА) нигезлиләр. Оештыру съездында Федераль ТММАНең Уставы раслана, Советы формалаша, ФТММА Фонды булдырыла. ФТММА Бөтендөнья татар конгрессы (БТК) составына керә, төбәкләрдәгә һәр ТММА БТКның мөстәкыйль әгъзасы булып тора. Россиянең ФТММА татар халкының үзенчәлеген саклау, аның милли-мәдәнияте, мәгарифен, телен үстерү мөһәләләрен хәт итү өчен оештырыла. Төбәкләрдәгә ТММАләргә эшчәнлегә даирәсенә шу. мәдәният үсеше, милли традицияләре саклау мәсьәләләре керә, татар сыйныфлары һәм мәктәпләре ачу, ТР югары уку йортларында татар яшьләрен укыту юнәлешендә чаралар күрелә. ФТММА рәисләре: И.Р.Тажиров (1998–2002), Р.С.Вәлиев (2002–07), И.И.Гыйльметдинов (2007 дән).

Ф.Я.Уразаев.

**ТАТАРЛАРНЫҢ ТАРАЛЫП УРНАШУЫ**, к. *Диаспора*.

**ТАТАРЛАРНЫҢ 1748 ЕЛГЫ КУЗГАЛЫШЫ**, яңа чукындырылганнар өчен рекрутлык йөкләмәсен үтүгә һәм салымнар түлүгә каршылык хәрәкәте. Күтәрелешкә эзерләнү үзәге Казан губернасының Казан өязе Ибрай авылында була. Хәрәкәт Казан өязенә 18 авылын колчалый. Аны оештыручылар — Якуб Мостаев, Измаил Любаев, Рахманкул Арсланов — христианнарне яңа чукындырылганнар өчен салым түләүне туктатырга, салым таләп иткән очракта, фетнә күтәрергә, кораллы күтәрелешкә эзерләнәргә өндиләр. 1748 елның февралә башында губерна хакимиятләренә ике «яшерен ташлап кителгән хат»тан күтәрелешкә эзерләнү турында мәгълүм була. Хатларның беренчесендә татарларның Кама арьягында Май чабу байрәме вакытында баш күтәрүе ихтиمال булуы турында хәбәр ителсә, икенчесендә Казан татарларының күтәрелеп чыгарга жыенулары турында өйтәләр. Россия империясе Сенаты Казанга бригадир Бардукевичның гомуми житәкчелегендә Троицк һәм Ревель драгун полкларын, шу. Саранск шәһәрән-

нән өч драгун ротасын, Казанның Татар бистәсенә һәм тирә-яктагы авылларга татарларның ниятләрен ачыкларга өчен «ышанычлы кешеләр»не жиберергә, «коткы таратучылар»ны тотып алырга, татар бистәләреннән һәм авылларыннан коралларны, дары һәм кургашны жыеп чыгарга күрсәтмә бирә. Күтәрелешне оештыручылар кулга алына, 18 татар авылына гаскәрләр кертелә. Чаралар күрү нәтижесендә күтәрелеш булмый кала.

Әд.: В и т е в с к и й В.Н. И.И.Неплюев и Оренбургский край в прежнее его составе до 1758 г. К., 1897. Т. 3.

И.Р.Вәлиуллин.

**ТАТАРЛАРНЫҢ 19 ЙӨЗДӘГЕ БАШ КҮТӨРҮЕ**, патша хөкүмәтенә социаль, дини һәм милли изенә каршы күтәрелгән халык хәрәкәтләре. 1) Татарларның Халык мәгарифе министрлыгының 1892 елның 10 июльдә кабул ителгән циркулярына каршы 1892–94 тәгә хәрәкәте. Циркуляр нигезендә Казан, Мәскәү, Оренбург уку-укыту округлары татар мәктәп-мәдрәсәләрендә рус цензурасы ризалык биргән китапларны гына куллану рөхсәт ителә, кулъязма һәм чит илләрдә басылган китапларны куллануыштан алырга күрсәтмә бирелә; чит илләрдә белем алган руханиларга укыту тыела. Циркуляр басылып чыгу һәм хакимиятләрнең аны тормышка ашыру буенча гамәлләре (китапларны тартып алу өчен урыннарда жандармнар жиберү һ.б.) татарлар арасында чуалышларга китерә. Авыл жәмәгатьләре каршылык күрсәтәләр, патша хакимияте вәкилләрен кыйныйлар. Татар буржуазиясе һәм руханилары, циркулярны гамәлдән чыгаруны таләп итеп, югары инстанцияләргә үтенечләр тапшыру кампаниясен оештыралар. 1894 тә циркуляр вакытлыча гамәлдән чыгарыла.

2) 1897 гә билгеләнгән Беренче халык санын исәпкә алуга каршы 1896–97 дәгә халык кузгалышы. Халык санын исәпкә алу башланганчы хакимиятләр тарафыннан татар халкына аның максаты, төп бурычлары аңлатыла, татар авылларында брошюралар (татар телендә) таратыла. Татар халкы исәпкә алуны көчләп чукындыруның яңа омтылышы буларак кабул итә. Чукындыру турында ишә-мишәләр таратуда һәм халык санын исәпкә алуга карата тискәре караш формалаштыруда мөселман руханилары актив катнаша. Крәстияннәр халык санын исәпкә алуучыларга каршылык күрсәтәләр, хисапчыларны, жирле хакимият вәкилләрен кыйныйлар һәм куалар, хакимиятләргә үтенечләр тапшыралар. Баш күтүрү Урта Идел буендагы татар авылларының төп өлешен колачлый. Казан губернасында каршылык хәрәкәтендә 220 дән артык татар авылы халкы катнаша. 8 өяздә халык санын исәпкә алу хәрби командалар катнашында уздырыла. Хакимиятләр тән жөзасын киң кулланалар. 1897 нең гыйнвары ахырында баш күтүрү бастырыла. III. у.к. *Монажирләр хәрәкәте, Христианлаштыру саясәте.*

Әд.: Загидуллин И.К. Перепиш 1897 года и татары Казанской губернии. К., 2000.

И.К.Загидуллин.

**ТАТАРОВА** Гөлсинә Гали кызы (8.11.1944, Арча ш.), социолог, икътисад фән. канд. (1983), социол. фән. д-ры (1998), проф. (1999). Казан ун-тының механика-матем.

ф-тын тәмамлаганнан соң (1967), Фәнни авиация техникасы ин-тында программа төзүче инженер булып эшли (Казан). 1967 елдан ВЛКСМның Ленин райкомында 2 нче секретарь. 1969 дан Мәскәүдә: «Оргэнергострой» ин-тында программа төзүче өлкән инженер, 1971 дән РФАнэн Социол. ин-тында баш фәнни хезмәткәр. Бер үк вакытта Мәскәү пед. ин-тында укыта (1991–2008), Дәүләт гуманитар фәннәр ун-тының мәгълүматларны матем. модельләштерү һәм анализлау каф. мөдире (1997), Россия халыклар дуслыгы ун-тында (1998) һәм Россия дәүләт гуманитар ун-тында (2004 тән) укыта. 2003 тән «Социология: методология, методы, математические модели» ж-лының баш мөхәррире. Хезмәтләре социол. тикшеренүләр методологиясенә һәм алымнарына, социологиядә матем. алымнар куллануға, социол. мәгълүматларны анализлауның методологик эзлекле тәртиблендөгә тел һәм логик структураларына карый. Медальләр б-н бүләкләнә.

Хезм.: Типологический анализ в социологии. М., 1993; Методология анализа данных в социологии (введение). М., 1998; Основы типологического анализа в социологических исследованиях. М., 2004.

Әд.: Социологи России и СНГ XIX–XX вв.: Библиограф. справ. М., 1999.

**«ТАТАРСКАЯ БЕДНОТА́»** («Татар ырлары»), иجتимагый-сәси газета. РКП(б)ның Татарстан өлкә ком-ты һәм *Республиканың Запас армиясе* сәси идарәсе органы. 1919 елның 29 сентябреннән 1921 нең 3 мартына кадәр Казанда рус телендә нәшер ителә, барысы 430 саны чыга. 1921 нең 27 гыйнварына кадәр «Красный боец» исемә б-н чыга (Республиканың Запас армиясе Революцион Хәрби Советының сәси бүлгә органы). Армия штабы басмаханәсендә басыла. Мөхәррирләре — Н.Федорович, В.Ворошилин. Газета б-н Н.Городецкий, П.Горский, С.Дәүләтгәрәев, А.Догадов, Н.Иванович, О.Измайлович, В.Именецкий, С.Красновидов, С.Корбут, А.Мясников, А.Певцов, А.Рыжков, Н.Фирсов һ.б. хезмәттәшлек итә. Оборона Советы, Хезмәт һәм Оборона Советы карарлары, Запас армия Революцион Хәрби Советының боерыклары басыла. Төп игътибар Запас армия эшчәнлеген яктыртуга бирелә, сугышка сәләтле Кызыл Армия частыларын әзерләү һәм фронтка жиберү мөһим бурыч була.

«Т.б.»да махсус курслар, мәктәпләр, уку полклары эше, укуда алдыңгы курсантлар, хәрби техника төрләре һәм аларны сугышта куллану, кул сугышы алымнары турындагы мәкаләләр урын ала. Сугышчыларны патриотик рухта тәрбияләүгә, сугышта һәм хезмәттә каһарманлык күрсәтәргә әзерлек мәсьәләләренә аерым урын бирелә; сугышта каһарманлык күрсәтү мисалларына багышланган купсанлы хәбәрләр шул максатка хезмәт итә. Армия сәси бүлгәненә интернациональ бүлекчәләре, бүлекнен татар, чуаш, мари, удмурт һәм мордва секцияләре эшчәнлегә тәфсилләп яктарытыла. Запас армия актив катнашкан Казан—Екатеринбург линиясендә тиер юл хәрәкәтен торгызу барышы турындагы материалларга зур урын бирелә. Газетада армянен тыныч халык ара-

сындагы сәси эше, Казанның милли-агарту учреждениеләре эшчәнлегә, наданлыкны бетерү, Запас армиянең 1920 елгы *Сәнкәчләр фетнәсен* бастыруда катнашу тарихы, ТАССР һәм башка Урта Идел буе автономияләренә оешу һәм үсешенә иң мөһим мизгелләре чагылыш таба. 1920–21 еллар ахырында газета төп игътибарын демобилизацияләнгән кызылармиячеләренә алдагы язмышына юнәлтә, аларны актив рәвештә тыныч ижади эшкә кушылып китәргә чакыра. 1920 дә — «Т.б.»ның «Пулемёт. Листок юмора и сатиры», «Бюллетень «Красного бойца», 1921 дә «Бюллетень еженедельной газеты «Татарская беднота», «Красная молодежь» кушымталары чыгарыла. Көгазь һәм акча житмәү сәбәплә, газета чыгудан туктый.

Әд.: Зиновьев В.Ф. Опыт Коммунистической партии по интернациональному и политическому воспитанию воинов в период Гражданской войны. 1918–1920 гг. (По материалам Запасной армии Республики): Дис. ... К., 1974.

Т.М.Насыров.

**«ТАТАРСКАЯ ПАСТБИЩНАЯ»**, люцерна сорты. 1996 елда Татарстан а.х. фәнни-тикшеренү ин-тында М.Ш.Латина, З.Ф.Насретдинова, О.Л.Шайтанов тарафыннан чыгарыла. Үләннең биеклеге 55–80 см, чөчәк оешмасы башлы, кузаклары ярым ураксман. 1000 орлыкның авырлыгы 2–2,2 г. Куагы ярым жәлмә рөвешендә. Яз көне бер вакытта үсеп китүе, куаклануының югары булуы, салкынга һәм тапталуға чыдамлыгы б-н аерлып тора. Печән уңышы 1 га дан 80 ц, орлык уңышы 2,5 ц, яфраклануы 55%. Коры матдәдә протеин 10–20%. 2–3 тапкыр чабып алырга мөмкин, беренче чабып алуға кадәр 45–50 көн уза, кузаклары 115–120 көндә өлгәре. Чөчәк ату вакытында азык сыйфатларын озак саклый. Көтүлекләрдә үстөрү өчен билгеләнгән. РФнең Селекция казанлылары дәүләт реестрына кертелгән (2000). Урта Идел (ши. ТР) һәм Идел-Вятка регионнарында чөчүгә рөхсәт ителгән.

Әд.: Каталог научно-технической продукции. К., 2005.

**«ТАТАРСКАЯ 1»**, көзгә арыш сорты. 1989 елда Татарстан а.х. фәнни-тикшеренү ин-тында М.Л.Пономарёва, С.И.Пономарёв, К.Н.Курмангалин, В.Д.Кобылянский тарафыннан чыгарыла. Сорт уртача өлгерешле, вегетация вакыты 316–340 көн. Үсемлекнең биеклеге 100–115 см. Башагы призмасыман, уртача озынлыкта, кошпәк, кылчыклары озын, таралучан, сары төстә. Бөртеге уртача эрелектә, соргылт сары, ярым ачык; 1000 орлыкның авырлыгы 27–32 г. Сөрлөгүгә һәм салкынга чыдамлыгы югары. Ипи пешерү сыйфатлары яхшы. Тамыр череге һәм кар күтәрәге авырларына бирешми. 1994 тән РФнең 5 регионы: Урта Идел (ши. ТР), Урал, Идел-Вятка, Үзәк һәм Төньяк регионнар буенча дәүләт реестрына кертелгән. Уңышы 1 га дан 37,5 ц.

**«ТАТАРСКИЕ КРАЙ – ТАТАР ИЛЁ»**, гомумтатар газетасы. Оештыручысы — ТРның «Татар-информ» мәгълүмат агентлыгы. 1990–2007 елларда Казанда татар һәм рус телләрендә нәшер ителә. Исеме үзгәрә: 1990 ның октябреннән 1991 нең апреленә кадәр — рус телендә «Татар-информ», 1991 нең маен-

нан — рус телендә «Татар иле» («Татарские края»), 1991 нөң декабрәннән татар һәм рус телләрендә дөнья күрә. Сынау саны 1990 ның октябрэндә чыга, даими рәвештә 1990 ның декабрәннән басыла башлый. Газетаның рус һәм татар басмалары бер-берсен кабатламый. Баш мөхәррир — У.Богдалов, 1998 дән — Ш.Хамматов; татар һәм рус телләрендәге газеталарның аерым чыгарылышларының мөхәррирләр: Ф.Хәмидуллин, Г.Хәйров, Г.Морат, С.Дәүләтбаев, Р.Гаффар, А.Тәхәвиев, А.Вәлиуллина, М.Әбсәләмова, Н.Галиев һ.б. була. Татар халкының милли яңарыш хәрәкәте күтәрелгән һәм Татарстанда ижтимагый-сәяси активлык үскән чорда чыга башлый. «Татар-информ» агентлыгының респ-ка турында оператив мәгълүмати материалын күтәрү, татар миллиләтен рухи берләштерү һәм бергә тулган ныгытуны көчәйтү өчен оештырыла. Газетада Татарстандагы сәяси һәм ижтимагый процесслар тәфсилләп яктыртыла



«Татарские края – Татар иле» газетасы.

(мәс., 1 нче санда 1990 ның 30 августында кабул ителгән ТССРның дәүләт суверенлыгы турындагы Декларация басыла). ТРның яңа Конституциясә тексты дөнья күрә, милли фирка һәм хәрәкәтләрнең (ш.и. Татар ижтимагый үзгәргән сәяси йолалары) программа документлары, ТР Югары мөхкәмә утырышлары һ.б.дан репортаж һәм хисаплар басыла. Татарстандагы сәяси үзгәрешләр, дәүләт һәм жәмгыять реформаларының катлаулы мәсьәләләрен хәл итү юллары яктыртыла. Тулысынча Россия территориясә һәм аннан чыгучы татарларга багышланган беренче басма була. Материалларның күп өлешендә татар диаспорасы тормышы һәм татар милли оешмалары эшчәнлегә яктыртыла. Татарстанның этник төркемә тарихы, халык традицияләре һәм гореф-гадәтләре, этник культура үсеше проблемалары, татар диаспорасы эчендәге бәйләнешләрне киңәйтү турындагы материалларга зур урын бирелә. Россия өлкәләрендәге татар ижтимагый һәм мәдәни үзгәрешләрен башлангычлары хуплана, дөньяның төрле почмакларындагы укучыларның күпсанлы хатлары басыла. Газетаның махсус тематик чыгарылышлары дөнья күрә: «Мөселман йолалары һәм го-

реф-гадәтләре» («Мусульманские обряды и обычаи»), «Мөнәжәтләр, борынгы жырлар» («Мунаджаты, старинные песни») һ.б.

Р.А.Айнетдинов.

«ТАТАРСКИЕ НОВОСТИ» («Татар яңалыклары»), атналык ижтимагый-сәяси, мәдәни-агарту газетасы. 1993 елның 4 июленнән Мәскәүдә рус һәм татар телләрендә «Папирус» фирмасы (Мәскәү) житәкчеләре И.Б.Мөслимов һәм Р.Абдуллин башлангычы б-н нәшер ителә. Нашире — «Мифист» ЖЧЖ. Беренче мөхәррире — И.Б.Мөслимов, 2007 дән — Д.З.Аляутдинова. Газета Россия, ш.и. Мәскәү һәм Мәскәү өлкәсе татарларының милли узаңы күтәрелү дулкынында туа. Беренче саны хәйриячеләр акчасына Мәскәүдә Сабан туен бәйрәм итүгә багышлап чыгарыла. Башлангыч чорында Россия башкаласындагы татар диаспорасы проблемаларын чагылдыра. 2000 дә федераль газета статусын ала, анда Россия татарларының күпкырлы тормышы яктыртыла башлый. Редакция акрылап БДБ илләре, Балтыйк буе, Финляндия, АКШ, Германия, Австралия, Төркия һ.б. илләрдәге татар диаспоралары вәкилләре б-н элементләр урнаштыра. Татарстан тормышына багышланган материаллар даими басыла, ТРның РФ төбәкләрендәге вәкилләре мәгълүматлары актив файдаланыла. Татар халкының күренекле вәкилләре — сәясәтчеләр, галимнар, мәдәният һәм сәнгать эшлекчеләре турындагы, татар халкының үткәннә һәм хәзерге тормышына багышланган мөкаләләр урын ала; иң яхшы традицияләр һәм гореф-гадәтләр пропагандалана. Эксклюзив материаллар арасында — ТРның беренче Президенты М.Ш.Шәймиев, ТР Дәүләт Советы Рәисе Ф.Х.Мөхәммәтшин, Мөфтиләр Шурасы рәисе Р.Гайнетдин, армия генералы М.Ә.Гәрәев, Россия Теннис федерациясе президенты Ш.Ә.Тарпищев, халыкка журналист Ф.М.Сәйфелмөлеков б-н әңгәмәләр.

«ТАТАРСКИЙ», суган сорты. 1993 елда Кукмара р-нының «Коммунизмга» к-зында Г.Х.Хоснетдинов, Г.Г.Шәмсетдинов, Е.П.Чершенцов тарафыннан чәчүлекләрдә «Алабуга» сортын сайлап алу юлы б-н чыгарыла. Иртә өлгерешле сорт, 78 көндә өлгерә. Суганчасы бик тыгыз, уртача авырлыгы 37,3 г, озынча-түгәрәк формада, коры кабыгы сары төстә, сусыл кабыгы ак, тәмә бик ачы. Бер ояда 5–6 суганча була, ашлама һәм сугаруны ярата. Нигездә, шәхси ярдәмчә хужалыкларда үстерелә. 1996 елда чәчәргә рөхсәт ителә, РФнең Селекция казанлышлары дәүләт рәестрына кертелә, шул ук елны Татарстанда районлаштырылган.

«ТАТАРСКИЙ», Спас р-нындагы ат үрчетү з-ды. 1919 елда Л.В.Молоствовның ат үрчетү з-ды жирлегендә оештырыла. 1921 дә ТАССР Игенчелек халык комис-ты тарафыннан аның өчен 21 юртка бия (ш.и. 6 баш — рус токомлы юртлар һәм 15 баш Орлов токомлы юртлар) сатып алына; пр-ти «ТАССР Игенчелек халык комис-тының дәүләт ат үрчетү заводы» исемен ала. 1929 да завод СССРның ат үрчетү тресты составына керә, 1930 да «Авыл хужалыгы-

ның 57 нче Татарстан ат үрчетү заводы», 1987 дә «Дәүләт нәселле ат заводы» берләшмәсенә «Т.» дәүләт нәселле ат з-ды исемен ала. 1993 нөң 24 маеннан 2006 ның 5 июленә кадәр — шушы исемдә. Хужалык составына Гөлеш һәм Никольский (үзәк утары) авыллары керә. А.х. файдалануы жирләрнен мәйданы 5313 га, ш.и. сөрүлек жирләр 3910 га. 1931 дән з-д Орлов токомлы юртлар үрчетү б-н шөгылләнә. 1993 тә хужалыкта 215 баш нәселле ат, ш.и. 55 бия исәпләнә; ел саен 25–30 баш нәселле ат сатыла; 2,8 мең баш мөгезле эре терлек (900 баш сыер) асрала, 88 мең т бөртекле ашылык, 2,6 мең т сөт житештерелә. Бөртекчеләрнен уңышы 1 га дан 29 ц (1992) тәшкил итә. 1999 дан хужалык зыянга эшли. 2007 дән аның терр-ясе «Идеал» крәстиян (фермер) хужалыгына карый. Заводта «Пилот» (1939 да 1600 м дистанциядә чабышта бөтенсоюз рекордчысы), «Кокетливый» (1960 та 2400 м да ил рекордчысы), «Күбәләк» (1968 дә «Орлов призы»н ала) айгырлары, «Дарбле» (1970 тә 3200 м да «Приз Мира» һәм 2400 м да «Маршал Будённый» призы), И-Я Кстати (1972 дә 2400 м да бөтенсоюз рекорды) үстерелә. 2006 да эшчәнлегә туктала. «Т.» з-ды үсешенә В.В.Хлюпин зур өлеш кертә (1948–72).

И.Н.Афанасьев.

«ТАТАРСКИЙ» АГРОХИМИЯ ХЕЗМӘТЭ ҮЗӘГЭ, федераль учреждение. 1964 елда РСФСР А.х. министрлыгының Казан а.х. тәҗриба станциясе жирлегендә оештырыла, 1976 да — Татарстан респ-касы а.х. химияләштерү станциясе итеп, 1991 дә «Татарский» проект-эзләнү агрохимия хезмәтэ үзгәртеп үзгәртелә, 2000 нән хәзерге исемдә. Беренче этапта үзәк элеккеге «Элмәт» агрохимия хезмәтэ б-н бергә сөрүле жирләрдә һәм башка а.х. файдалану жирләрендә агрохимик тикшеренүләр уздыра, туфракка күпләп анализ ясый. Туфракта хәрәкәтчән фосфор, калий формаларының булуы буенча туфракның ачылыгына караган агрохимик картограммалар төзелә; ашламалар һәм химик мелиорантлар б-н кырда тикшеренүләр уздыра. 1970 кә беренче тапкыр һәрбер а.х. пр-тиесе кырларында туфракның табигый ундырышылык дәрәжәсе билгеләнә, терлек азыгының тузлыктылык кыйммәтен анализлау эше жайга салына. 2001 дән үзәктә 6 структур бүлек эшләп килә: туфрак-агрохимик эзләнүләр, химияләштерү чараларын куллануны оештыру, туфракка һәм агрохимикатларга химик-аналитик анализ, үсемлекчелек продукциясенә химик-аналитик анализ, планлаштыру-иктисад, мәгълүмати тәэминат.

Үзәк эшчәнлегенә төп юнәлешләр: туфрак ундырышылыктыгының агрохимик һәм агроэкологик мониторингы, бәя биру һәм фаразлау, ашламаларга ихтыяжны билгеләү һәм куллану планын эшләү, ашламаларның микродарын исәпләү, ачы туфракларның извествеләү буенча проект-смета төзү, туфрак һәм үсемлекчелек продукциясенә токсикантлар б-н пычрануы дәрәжәсенә, әзәрләнган терлек азыгының сыйфатына контроль, электрон карталар һәм агрохимик картограммалар булдыру, игенчелек элементларын га-



мәлгә керту. Туфракта агрохимик тикшеренүләрнең беренче туры 3725,1 мең га да 1965–70 тә уздырыла; 2 нче — 1971–79 да, 3 нчсе — 1980–85 тә, 4 нчсе — 1985–90 да, 5 нчсе — 1991–95 тә, 6 нчысы — 1995–2000, 7 нчсе — 2001–05 тә, 2012 гә барлык районнарда да 8 нче тур төгәлләнә. «Т.» а.х.ү.нең житәкчеләре: Х.З.Зыятдинов (1964–75), В.А.Дубровин (1975–85), Р.Г.Хәбибуллин (1985–90), А.В.Краснов (1990–92), Ш.А.Алиев (1992–2006), А.А.Локманов (2006 дан). «Әлмәт» станциясе житәкчеләре: В.Н.Мещанов (1964–69), К.Н.Әхмәтов (1969–87), А.В.Ибраһимов (1987 дән).

С.Ш.Нуриев.

«ТАТАРСКИЙ МИР» («Татар дөньясы»), атналык гомумроссия рәсемле федераль мәдәни-агарту газетасы. 2002 елның июленнән Мәскәүдә рус телендә нәшер ителә. Оештыручысы һәм нашире — «Ватаным» оешмасы (Мәскәү). Беренче мохәррире В.Б.Чурбанов була, 2005 тән — Р.С.Мохәмәдиев; редакция советы рәисе — «Ватаным» оешмасы президенты Р.С.Акчурип. Татар халкының тарихы, мәданияте, әдәбияты һәм сәнгәтенә караган, атаклы шәхесләр, татарларның, шу. у. төрки, мөселман халыкларының хәзерге тормышы һәм проблемаларына багышланган, рус халкының тарихы һәм мәданияте турындагы



«Татарский мир» газетасы.

материаллар басыла. Шәрәкнең бүгенге дөньядагы роле, 21 йөздәге перспективалары, кыйммәтләре, дин, күренекле кешеләр турындагы мәкаләләргә зур урын бирелә. Газета татарлар тарихын дөнья һәм Россия чынбарлыгының үткәне һәм киләчәге контекстында күрсәтергә омтыла. Дәими бүлекләре: «Безнең мирас» («Наше наследие»), «Тарих битләре» («Страницы истории»), «Замандашларыбыз язмышы» («Судьбы наших современников»), «Хәтер» («Память») һ.б. Газета б-н танылган галимнәр, язучылар, сәясәт һәм жәмәгать эшлекчеләре хезмәттәшлек итә.

«ТАТАРСКИЙ 6», кукуруз гибриды. 1961 елда Татарстан респ-ка тәҗрибә станциясендә Ш.В.Вәлиев тарафыннан чыгарыла. Иртә өлгерешле, югары уңышлы. Респ-ка шартларында «Воронежская 76», «Воронежская 80»

сортларына караганда 1 га дан уңышы 10–15 ц га югарырак. Сөрлегүгә чыдам, куйкылы кисәү гөмбәсенә — уртача, корылыкка чагыштырмача чыдам, минераль ашламалар ярата. 1964 тә Татарстанда районлаштырыла.

«ТАТАРСКОЕ КРАСНОЕ», тары сорты. 1988 елда Татарстан а.х. фәнни-тикшеренү ин-тында Л.Г.Сәгъдиева, И.А.Шуринна, Ф.М.Никитина, Л.С.Павлова тарафыннан чыгарыла. Уртача иртә өлгерешле сорт, вегетация вакыты 72–80 көн. Үсемлекнең биеклеге 80–90 см, яхшы куакланган. Себеркәче кысылган, уртача озынлыкта (20–24 см), өлгергәндә азрак бөгелә һәм бакыр төсен ала. Бөртеге кызыл, түгәрәк формада, эре; 1000 орлыкның авырлыгы 8–9 г. Ярма сорты югары продуктлы, бөртеге һәм ярмасы яхшы технологик һәм кулланыу үзлекләренә ия, сөрлегүгә һәм некротик меланозга чыдам. 1993 тән РФнең Урта Идел регионнда (ш.и. ТРда) районлаштырыла. Уңышы 1 га дан 32,7 ц.

«ТАТАРСТАН», Казандагы басмаханә. 1920 дә конфискацияләнгән «Милләт» басмаханәсенә элеккеге хужалары Г.Әлмәтов, Р.Дәминов һәм В.Йосыпов тарафыннан шәрәк телләрендәге китаптарны басу өчен кооператив артель буларак ачыла. Жигәзларның күп өлеше 1919 да Мәскәү, Петроградтан сатып алына, бер өлешен дәүләт учреждениеләре бирә. 1923 тә «Т.»да «американка» тибындагы 1 басмаханә машинасы, 1 яссы басучы, 1 ротация, 4 китап төпләү, 2 кулдан хәрәф кою машинасы, 110 потка якын шриффт була; басмаханә 60 эшче хезмәтенә исәпләнә, әмма анда 30 гына кеше эшли. Совет учреждениеләре, кооператив пр-тиеләр, артель, нәшриятлар, кешеләрнең шәхси заказларын үти. Заказчылар арасында — Татарстан Жир эшләре халык комис-ты, Татарстан Финанс халык комис-ты, «Татсоюз», «Госцирк», «Яңа китап» нәшрияты һ.б. Китаптар, бланклар, игъланнар, этикеткалар басыла. Басмаханә 1929 ның ахырына кадәр эшли.

Әд.: Каримуллин А.Г. Становление и развитие татарской советской книги (1917–1932). К., 1989. Г.Г.Габделганиева.

ТАТАРСТАН, к. Татарстан Республикасы.

«ТАТАРСТАН», газета; к. «Ватаным Татарстан».

«ТАТАРСТАН» кунакханәсе, Казанда; архит-ра истаега. 1970 елда арх. М.Х.Агишев, инженерлар О.И.Берим, М.Д.Надыйршин проекты буенча төзелә. Бүлмәләре б-н 14 катлы корпус пландагы вестибюль, ресторанның һәм хезмәт биналары урнашкан турыпочмаклы күләм өстендә калкып тора. Казанда каркасы, плита түшмәләре һәм тышкы асылма панельләре тимер-бетон конструкцияләрдән корылган беренче биналарның берсе. Башта кунакханә 1050 кешегә исәпләнә. 120 урынлы ресторан, 24 һәм 10 урынлы 2 банкет залы, бильярд бүлмәсе һ.б. бар. Кунакханәнең вестибюль һәм ресторан интерьерлары бизеләше архитекторлар М.Г.Хәйруллин, Х.Г.Сәнгатуллин, И.Н.Агишева, рәссамнар С.М.Бубеннов, Р.Ә.Килдебәков про-



«Татарстан» кунакханәсе. Архитектор М.Х.Агишев; инженерлар О.И.Берим, М.Д.Надыйршин. 1970.

екты буенча эшләнә. 2004–05 елларда бинага яңа керү үзәге б-н реконструкция ясала.

Әд.: Памятники истории и культуры Казани. К., 1982.

«ТАТАРСТАН», айлык фәнни-популяр журнал. Татарстанны гыйльми өйрәнү жәмгыяте һәм Татарстан икътисад фәнни-тикшеренү институты органы. 1928–31 елларда Казанда татар телендә нәшер ителә, барысы 30 дан артык саны чыга. Журналда татар халкы тарихына кагылышлы мәсьәләләр яктыртыла, тарихи чыганаclar һәм документлар басыла; археол., археографик һәм этнографик экспедицияләр



«Татарстан» журналы (1928–31).

нәтиҗәләре турындагы хәбәрләр (Ж.Вәлиди, Н.Ф.Калинин һ.б.), төбәкне өйрәнүгә караган мәкаләләр (Н.Надиев һ.б.) дөнья күрә. Күп кенә материаллар мәдәни төзелеш проблемаларына, татар теле, әдәбияты һәм сәнгәте үсешенә (С.Атнагулов, Ж.Вәлиди, Г.Толымбайский һ.б.) багышлана. Икътисади тематикага: бишьельлык план үтәленә, сәнгәт пр-тиеләре, колхозлар һәм совхозлар эшенә, а.х. продукциясе житештерү темпларын яктыртуга зур урын бирелә. Татарстанны гыйльми

ойрәнү жәмгыятенен фәнни тормышы хроникасы системалы рәвештә басылып бара, милли фәнни кадрлар ашчәнлеген турьнда белешмәләр бирелә. Яңа фәнни эдәбиятка күзәтүләр, монографияләргә һәм фәнни жьентькларга рецензияләр ясала.

«ТАТАРСТАН», айлык рәсемле ижтимагый-сәяси журнал. 1991 елда «Коммунист Татари» ж-лы жирлегендә оеша. Оештыручысы һәм нашире — «Татмедиа» ААЖ, Төрле еллардагы баш мөхәррирләр — А.И.Афанасьев, Р.Ә.Мостафин, Р.Ә.Фәттахов, А.С.Сәлимгәрәев, Д.К.Байчурина, А.Д.Тюрин, Т.Н.Вафина. 1990 елларда теоретик һәм күзәтү характерындагы сәяси, социаль-икътисади язмалар, мэдәни, гуманитар өлкәдәгә мөһим проблемаларга багышланган мәкаләләр өстенлек итә. 1998 дә, ТРның беренче Президенты М.Ш.Шәймиев «Т.» респ-каның визит карточкасы» булырга тиеш дин белдергәч, журнал рәсемле, ижтимагый-сәяси һәм эдәби-нәфис басма буларак чыга баш-



«Татарстан» журналы.

лай. Яңартылган вариант респ-ка өчен яңа төр басма була. Анын битләрендә респ-каның ижтимагый-сәяси, социаль-икътисади, рухи тормышы панорамасы яктыртыла, актуаль мәсьәләләр күтәрелә, аеруча мөһим проблемалар: Россиянең федерализация сәясәте, үзгәреш торган жәмгыятәтә Татарстанның тоткан урыны, сәяси һәм ашлекле элита ашчәнлегә, дәүләт төзелеш мәсьәләләре һ.б. анализлана. Һәр санда мөһим вакыйгаларга экспертлар карашы, хакимият һәм бизнес вәкилләре б-н әңгәмә, сәяси, икътисади һәм ижтимагый тенденцияләргә анализ ясала. «Т.» респ-ка министрлыкларында һәм ведомстволарында, шөһәр һәм район хакимиятләрендә, эре пр-тиеләрдә, банк структураларында, «Татарстан» авиакомпанияләре очкычларында, Горький тимер юлының фирма поездларында таратыла. Россиянең төрле өлкәләрендәгә, БДБ илләрендәгә һәм ерак чит илләрдәгә татарлар тарафыннан яздырып алына. 2009 да редакция журналының дизайнын һәм структурасын үзгәртә. Мәгариф, мэдәният, фән, диннең торышы, татарстанлыларның көндәлек тормышы турындагы мәкаләләр күбрәк басыла башлай.

Р.А.Айнетдинов.

«ТАТАРСТАН», сөт юнәлешендәгә мөгезле эре терлекнең яңа токымы. 2006 елда Р.Ә.Хәертдинов, М.Г.Әхмәтов, И.Р.Закаров, И.Б.Сәлхов, М.Г.Нургаллиев, Н.Ф.Хосәенов, И.В.Хәйруллин һ.б. тарафыннан китереп чыгарыла. Токымның продуктлылык сыйфатлары: беренче бозаулаган сыерларның тереләтә авырлыгы — 518 кг, ике яшьлек үгезләрен авырлыгы — 623 кг; сыерларның 1 нче лактация буенча сөт продуктлыгы — 5103 кг (майлылыгы — 3,98%, аксымлылыгы — 3,29%), барлык лактациялар буенча уртача сөт продуктлыгы — 6407 кг. Рекордлы сөт продуктлыгы — 9698 кг. «Т.» токымлы сыерларның сөте универсал — сыр һәм стерилизацияләнгән продуктлар ясау өчен яраклылыгы бертөгез. Сыерларның жилине зур, касә рәвешле, сөт биру тизлегә — 1,71 кг/мин. «Т.» токымлы күбесенчә Татарстанның төньяк-көнбатыш районнарындагы 9 нәсел заводында, 36 нәсел репродукторында, 121 товар хужалыгында үрчелә. «Т.» токымы Бөтенроссия токымнар реестрына кертелгән (2006).

Әд.: Закаров И.Р., Нургаллиев М.Г., Хәертдинов Р.А. Селекционеры Татарстана — тысячелетию Казани: тип Татарстанской холмогорской породы крупного рогатого скота // Молочное и мясное скотоводство. 2005. № 5; Развитие племенного молочного скотоводства в Татарстане. К., 2006; Генеалогия, племенные качества, ДНК-маркеры продуктивности быков-производителей Татарстанского типа, черно-пестрой и мясных пород скота. К., 2011; Генофонд быков-производителей молочных и мясных пород в Татарстане. К., 2015.

Р.Ә.Хәертдинов.

«ТАТАРСТАН», Балтач р-нындагы а.х. пр-тиесе. 1930 елда «Кызыл яшьләр» (Иске Салавыч а.) к-зы буларак оештырыла; 1954 тә аңа «Кызыл Йолдыз» (Иске Салавыч а.), Ворошилов исем. (Яңа Салавыч а.), К.Маркс исем. (Салавыч Сәрдегәнә а.), Молотов исем. (Биктәш а.) к-злар кушыла. 1963 тә — «Кызыл Татарстан» к-зы, 1967 дә — «Социалистик Татарстан» г-тасы исем. колхоз, 1993 тә «Татарстан» к-зы итеп үзгәртелә. 1996 дан а.х. житештерү кооперативы, 2003 тән ЖЧЖ, 2006 дан ЖЧЖ а.х. пр-тиесе. Үзәк утары — Иске Салавыч а., 477 хужалык, 1749 кеше яши, ш.и. а.х. житештерүдә 229 кеше эшли (2013). Төп тармаклары — бөртекле ашлык, бәрәңгә житештерү, ит-сөт терлекчелегә. 2013 тә а.х. файдалануы жирләренә мөйданы 4298 га, ш.и. сөрүлек жирләр 3657 га, хужалыкта 2367 баш мөгезле эре терлек (ш.и. 650 сыер), 3001 баш дунгыз асрала. Шулу ук елны 3662 т бөртекле ашлык, 2269 т бәрәңгә, 4477 т сөт, 636 т ит житештерелә; бөртекле культураларның уңышы — 40,8 ц, бәрәңгә 174,5 ц тәшкит итә. Хужалык 26,7 млн. сум табыш ала. Табышлылык дәрәжәсе — 49,4%. Хужалык а.х. продукциясе житештерүдә югары күрсәткелләргә ирешкәнә өчен күп тапкырлар КПСС ҮК, СССР МС, ВЦСПС һәм ВЛКСМ ҮКларының Кызыл байраклары (1979, 1980, 1981, 1984, 1986, 1987, 1988); СССР ВДНХсы дипломнары (1980, 1985, 1987) б-н бүләкләнә. 1981 дә Хезмәт Кызыл Байрагы ордены б-н бүләкләнә. Дәүләт бүләкләренә, ш.и. Соц. Хезмәт Герое исеменә — 1 кеше, ТАССРның атказ. автотранспорт хезмәткәре — 1, ТАССРның ат-

каз. агрономы — 5, ТАССРның атказ. механикаторы — 4, РСФСРның — 1, ТАССР, ТРның атказ. а.х. хезмәткәре — 5, ТАССРның атказ. икътисадчысы — 1, ТАССРның атказ. мелиораторы — 1, ТАССРның атказ. төзүчесе исеменә 1 кеше лаек була; Ленин ордены 1 кешегә, Окт. Рев-циясе — 2, Хезмәт Кызыл Байрагы — 9, «Почёт билгесе» — 7, 3 нче дәрәжә Хезмәт Даны ордены — 1 кешегә; СССР ВДНХсы медальләре 12 кешегә, ш.и. алтын — 10, көмеш — 1, бронза медаль 1 кешегә бирелә.

Хужалык үсешенә Х.Г.Галимуллин (1971–96), Р.Р.Нотфуллин (1996–2012), А.Р.Нотфуллин (2012 дән) зур өлеш кертә.

И.Н.Афанасьев.

«ТАТАРСТАН», Буа р-нындагы а.х. пр-тиесе. 1930 елда Сталин исем. к-з буларак оештырыла. 1950 елда, Фрунзе исем. к-з б-н берләштереләп, «Т.» исемен ала. 1993 тән — а.х. кооперативлары ассоциациясе, 2003 тән «Нива» ЖЧЖ составында (2005 тән «Вамин-Татарстан» АЖӘдә). Хужалык составына Карлы, Яңа Суыксу һәм Иске Суыксу (үзәк утары) авыллары керә, 758 хужалык, 2322 кеше яши, ш.и. 403 кеше а.х. житештерүдә эшли (2000). Төп тармаклары — бөртекле ашлык, шикәр чөгәндәре, сөт, ит житештерү. А.х. файдалануы жирләренә мөйданы 5770 га, сөрүлек жирләр 5510 га. Хужалыкта 1692 баш мөгезле эре терлек (ш.и. 510 баш сыер), 3270 баш дунгыз асрала (2009). Бөртекле культураларның уңышы 1981–85 тә 1 га дан уртача 25 ц, 1992–93 тә — 40,3 ц, 2000 дә — 52,1 ц, шикәр чөгәндәре шулу ук елларда 1 га дан 212 ц, 175 ц һәм 292 ц. Хужалык житештерүдә югары күрсәткелләре өчен Ленин ордены (1967); КПСС ҮК, СССР МС, ВЦСПС һәм ВЛКСМ ҮКларының Мактау грамоталары һәм күчмә Кызыл байрагы; СССР ВДНХсы дипломнары (1967, 1977, 1979, 1981, 1983–84) б-н бүләкләнә. 1969 да колхозга «Югары культуралы игенчлек хужалыгы» дигән исем бирелә. Хезмәткәләре дәүләт бүләкләренә һәм мактаулы исеменәргә лаек була, ш.и. РСФСРның атказ. вет. табибе — 1, ТАССРның атказ. агрономы — 2, ТАССРның атказ. механикаторы исеме — 3 кешегә; Ленин ордены — 1 кешегә, Окт. рев-циясе — 2, Хезмәт Кызыл Байрагы — 5, «Почёт билгесе» — 11, 3 нче дәрәжә Хезмәт Даны ордены — 2 кешегә; медальләр — 22 кешегә, ш.и. СССР ВДНХсы медальләре: көмеш — 2, бронза медаль 9 кешегә бирелә.

Хужалык үсешенә К.Ф.Әбелханов (1931–54), Н.С.Сабиржанов (1959–88), Н.С.Жамалетдинов (1988–2003) зур өлеш кертә.

Әд.: Сабирзянов Н.С., Евдокимов З.К., Гаитов М.Я. Колхоз «Татарстан»: экономика на подъеме. К., 1984.

«ТАТАРСТАН 2», терлек азыгы борчак сорты. 1985 елда Татарстан а.х. фәнни-тикшерену институтында Т.Г.Евдокимова, А.Н.Фадеева, Г.А.Баранова, А.Н.Зеленов, Н.А.Лобанов, Г.С.Титенко тарафыннан чыгарыла. Иртә өлгерешле сорт, вегетация чоры 68–75 көн. Сабагы 75–110 см озынлыкта, сөрелгүчән. Яфраклары 2–3 парлы йомыркасыман формада. Кузагы жинелчә бөгелгән, жимеш бирә тор-

ган буыннарда 1–2 шәрлән урнашканнар. Кузгагында 6–9 орлык, ачык сары төстә, түгәрәк, коелучан, орлык өлешләре кызгылт төстә. 1000 орлыкның авырлыгы 140–170 г, пешү вакыты югары, составында 22–24% протеин бар. 1989 елда РФнең Урта Идел, Узак һәм Төньяк-Көнбатыш регионнарында бөртекле ашлык һәм бөртекле печән өчен районлаштырыла. Яшел массасының уңышы 1 га дан 250–270 ц. Зур булмаган майданнарда үстерелә.

Әд.: Каталог научно-технической продукции. К., 2005.

**«ТАТАРСТАН АВТНОМИЯЛЕ СОВЕТ СОЦИАЛИСТИК РЕСПУБЛИКАСЫ ТУРЫНДА» ДЕКРЕТ.** 1920 елның 27 маенда БУБК рәисе М.И.Калинин, РСФСР ХКС рәисе В.И.Ленин, БУБК секретаре А.С.Енукидзе тарафыннан имзаланган. Әлеге декретка нигезләнеп, РСФСР составында Татарстан Автономияле Совет Социалистик Республикасы оештырыла. Аның составына Казан губернасыннан — Казан, Лаеш, Мамадыш, Зөя, Чистай, Тәтеш, Спас (Жедяевка һәм Йорткул волостьлары исәпкә алмаганда) өязләре, Алабуга өязеннән Чиркәс һәм Салагыш волостьлары, Краснококшайск өязеннән Күллек Киме һәм Кышлау волостьлары; Уфа губернасыннан — Минзәлә өязе; Самара губернасыннан — Азнакай, Александровский, Әбүкәй, Әлмәт, Баулы, Богоявленский, Варварино, Югары Карамалы, Каратай, Кузайкино, Ивановка, Мәсгут, Микулин, Мордва Афонькәсе, Мордва Ивановкасы, Мордва Кармалкасы, Түбән Чергелинский, Яңа Писмән, Салих, Спас, Спиридоновка, Эстәрлетамак, Сумароково, Тымытык, Урсалы волостьлары һәм Бөгелмә өязеннән Чәкән волосте, Вятка губернасыннан — Кошки, Нолинский, Арбор, Яңгул, Сәрдебаш, Түбән Чыты волостьлары һәм Малмыж өязеннән Шоода волосте; Сембер губернасыннан — Сөөндөк һәм Олы Тархан волостьлары һәм Сембер өязеннән Зур Чынылы волосте; Буа өязеннән Иске Суыксу, Янтуган, Шыгырдан, Яңа Көкерле, Чүпрәле, Мөчәли, Борындык, Ырынгы, Тимбай, Уба һәм Городище волостьлары кертелә. Декрет буенча респ-када дөләт хакимиятен Эшче, крестьян һәм кызылармияче депутатларның жирле советлары, ТАССРның УБК һәм ХКС гамәлгә ашыра. Эчке эшләр, юстиция, мәгариф, сәламәтлек саклау, социаль тәэминат, жир эшләр (үзидарәле һәм ТАССР УБК каршында турыдан-туры җаваплылар), азык-төлек, финансы, эшче-крестьян инспекциясе халык комис-тлары, шу. ХКСның хезмәт һәм юл хәрәкәтен оештыру бүлекләре, почта һәм телеграф идарәсе (турыдан-туры РСФСР халык комис-тларына буйсыналар, аларның күрсәтмәләрен үтиләр) булдырыла. Респ-када хәрби эшләр б-н округ хәрби комис-тына буйсынган Татарстан хәрби комис-ты идарә итә; контррев-ция, спекуляция, аяк чалуга каршы көрәш б-н Бөтенроссия Гадәттән тыш комиссия шогьльәнә. Тышкы эшләр һәм тышкы сәүдә, финансы һәм техника мәсьәләләре РСФСР үзәк органнары карамагында кала. *Татарстан АССР советларының беренче (оештыру) сөз-*

*ды* чакырылганчы, хакимият тулаем *Вакытлы революцион комитетка* тапшырыла. Респ-ка чикләрен билгеләү мәсьәләсен хәл итү өчен комиссия төзелә.

Чыг.: Образование Татарской АССР: Сб. док. и материалов. К., 1963; Декреты Советской власти. М., 1976. Т.8.

Әд.: Климов И.М. Образование и развитие Татарской АССР (1920–1926). К., 1960; Хазов Ш.Ш. Образование Татарской АССР. К., 1960; Саидашева М.А. И нет счастливей судьбы: В.И.Ленин и социалистическое преобразование Татарии. К., 1987; Тагиров И.Р. Очерки истории Татарстана и татарского народа (XX век). К., 1999.

Е.Б.Долово, Р.В.Шәйдуллин.

**«ТАТАРСТАН АВЫЛ ХУЖАЛЫГЫ»**, айлык а.х. журналы. ТАССР А.х. министрлыгы органы. Казанда 1921–54 елларда татар телендә, 1954–62 дә татар һәм рус телләрендә нәшер ителә. Айга ике тапкыр, 1938 дән ай саен басыла. Исеме үзгәрә: 1921 дән «Игенче», 1930 дан «Күмәк хужалык», 1932–33 тән һәм 1935 тән «Колхоз бригадирсы», 1934 тән «Югары уңышка», 1949 ның сентябреннән «Колхоз бригадасы», 1954 тән «Т.а.х.», 1954 нең апреленнән «Сельское хозяйство Татарии». Төрле еллардагы мөхәррирләр — Д.Ханзафаров, Г.Г.Кушаев, Н.Мансуров, Г.С.Кәбиров, Г.З.Галиев, Ш.Рәмзи, И.Узбәков һ.б. Басманың максаты аграр фәннәр казынышларын пропагандалау, иң яхшы колхозлар, МТС, фермалар, бригадаларның алдынгы тәҗрибәсен гомумиләштерү була. Мәкаләләрдә респ-кадагы а.х. торышы, төрле елларда иген уңымының сәбәпләре анализлана. Бакчылык, яшелчәчелек, умартачылык буенча киңөшләр, укучыларның сорауларына җаваплар, а.х. эшләр календарлары, яңа китапларга күзәтүләр басыла; аларны әзерләүгә өйдәп баручы агрономнар һәм ветеринарлар җәлеп ителә. 1922–23 тә кушымта сыйфатында «Авыл хужалыгы сәхифәсе» г-тасы чыгарыла.

З.З.Гыйләжөв.

**ТАТАРСТАН АВЫЛ ХУЖАЛЫГЫ ИНСТИТУТЫ.** Россия авыл хужалыгы фәннәре академиясенен фәнни-тикшерену институты (ТатНИИСХ), 1969 елда СССР МС карары б-н *Татарстан республика авыл хужалыгы тәҗрибә станциясе* жирлегендә булдырыла. 1987 дә институт «Орлыкчылык» ФЖБ итеп үзгәртелә (1990–2000 дә «Татарстан кыры» ФЖБ), 2000 нән ТатНИИСХ. Институт структурасында 5 фәнни үзәк эшли: селекция-орлыкчылык (көзге арыш, язгы бодай селекциясе бүлекләре; көзге тритикале, көзге бодай, бөртекле-кузаклы культуралар, карабодай, жимеш культуралары селекциясе лаб-яләре; рапс селекциясе секторы), заманча технологияләр (агрохимия, адаптив технологияләр бүлекләре; үсемлекләрен саклау, терлек азыгы житештерү лаб-яләре; кукуруз секторы; а.х. житештерүен механикалаштыру төркеме), аналитик тикшеренүләр, бәрәңге биотехнологиясе (бәрәңге селекциясе, биотехнологияләр лаб-яләре), терлекчелек фәнни-тикшерену үзәге (фәнни эшләрне гамәлгә кертү, сәнәгат терлекчелеге лаб-яләре). Эшләүчеләр саны – 330 кеше, шу. 100 дән артык фәнни хезмәткәр (8 фән д-ры һәм 33 фән

канд.). Тикшеренүләрнең төп юнәлешләре – игенчелек, үсемлекчелек, зоотехния, механикалаштыру. Институт ТРда ашык житештерү процессын фәнни тәэмин итүне гамәлгә ашыра (бөртекле культураларның сортларын, үсемлекләрен туклану шартларын яхшырту, чөчүлекләрен корткычлардан, авырулардан һәм чүп үләннәрдән саклау), басу культураларын үстерүнең ресурс саклау технологияләре буенча, яңа буын туфрак эшкәртү техникасын булдыру буенча тикшеренүләр; геннарның гамәли кыйммәтләрен һәм сөт терлекчелегендәге аномалияләрен билгеләү буенча тикшеренүләр уздыра. ТатНИИСХта а.х. культураларының 98 сорты чыгарыла, шуларның 73 ена авторлык таныклыгы алына. РФ Дөләт респ-на ин-тның 57 сорты керә, шу. карабодай (10), тары (7), борчак, көзге арыш һәм бодай (4), язгы бодай, арпа, люцерна (3 әр), чия (8), слива (7), алмагач һәм кура жиләге (2 шәр). Т.а.х.и. ТР хужалыкларына үз селекциясенен а.х. культуралары орлыкларын (2008 дә 1500 т), жиләк-жимеш һәм декоратив культуралар үсентеләрен (2008 дә 3 мең данә), терлекләр өчен азык өстәмәләрен (тәүлеккә 25 т) һәм аларны куллану технологияләрен сата. Институт жирлегендә бәрәңгенә халыкара сыйфат стандартларына туры килүче сәламәтләндерелгән бүлбеләрен житештерү (ельна 800–1000 т) жайга салынган. Институтның фәнни-тикшерену эшләре РСФСР (1990), ТР (1999) Дөләт бүләкләренә лаек була, РФ Хөкүмәте бүләге (2001) – блок-модуль, нигездә, туфрак эшкәртү техникасы комплексын эшлөгән һәм гамәлгә керткән өчен (Н.К.Мәжитов); СССР МС бүләге (1987), РФ Дөләт бүләге (1994) карабодайның югары сыйфатлы сортларын чыгарган өчен (И.И.Петелина, Ф.З.Кадыйрова) бирелә. ТР Дөләт бүләге – көзге бодайның салкынга, кышка чыдам сортларын чыгарган өчен (1994, Э.Ф.Ионов), рапс житештерү, эшкәртү һәм куллануның фәнни нигезләнгән технологиясен эшлөгән өчен (1997, Р.Г.Гәрәев, Ш.К.Шакиров, А.В.Якимов), агроландшафтлы адаптив игенчелек системасын үзләштергән һәм теоретик нигезләрен эшлөгән өчен (1999, А.П.Пухачёв, Е.И.Захарова), фәнни нигезләнгән орлыкчылык системасы нигезендә көзге арышның югары продуктлы сортларын эшлөгән һәм тиз арада житештерүгә керткән өчен (2001, М.Л.Пономарёва, С.Н.Пономарёв), ТРда терлек азыгы системасын эшлөгән һәм гамәлгә керткән өчен (2004, М.М.Маликов, Ф.С.Гыйбадуллина, О.Л.Шайтанов, Х.З.Кәримов), ТРда бөртекле ашык житештерүдә ресурс саклау технологияләрен эшлөгән өчен (2006, Р.С.Шакиров, Г.И.Шакиров, А.Н.Фадеева) бирелә. Халыкара һәм бөтенроссия күргәзмәләре бүләкләре: 15 алтын, 4 көмеш, 2 бронза медаль. 2004 тә Т.а.х.и.нда 4 белгечлек буенча аспирантура ачыла: а.х.н механикалаштыру чаралары һәм технологияләре, селекция һәм орлыкчылык, үсемлекчелек, а.х. терлекләрен ашату һәм терлек

азыгы технологиясе. 1999 дан «Татарстан кыры» исемле фәни-житештерү ж-лы чыга.

Т.а.х.и. житәкчеләре: *Ү.Г.Биктимиров* (1969–71), *Ф.Х.Минигуев* (1971–83), *Ф.К.Мусин* (1983–86), *Х.Х.Исмәгыйлев* (1986), *Г.Д.Аверьянов* (1987), *Л.П.Зарипова* (1988–95), *Р.Г.Гарәев* (1996–2004), *Т.Г.Һадиев* (2004–06), *М.Ш.Таһиров* (2006 дан).

Әд.: Татарскому научно-исследовательскому институту сельского хозяйства — 50 лет. К., 1971; Г а р е в Р.Г. Татарскому научно-исследовательскому институту сельского хозяйства «Нива Татарстана» — 80 лет // Нива Татарстана. 2000. № 3; Х а д е в Т.Г. Татарскому НИИСХ — 85 // Нива Татарстана. 2005. № 3.

**ТАТАРСТАН АВЫЛ ХУЖАЛЫГЫ ҺӘМ КРЕДИТ КООПЕРАЦИЯЛӘРЕ БЕРЛЕГЕ** (Татселькредсоюз). 1927 елның гыйнварында Казанда *Июль-Кама төбәге авыл хужалыгы, кредит һәм вак кәсепчелек кооперациясе берлеге* жирлегендә оештырыла. Бүлекләре: тәминат, а.х., әзерләү-сату, ашлык, сәүдә, колхоз, дәүләт контрактациясе һ.б. Максаты — а.х. һәм кредит кооперативларының эшләрен оештыру, житештерү кооперациясе үзгәртелә. 1929 ның июнендә шул жирлектә Татарстан өлкә ашлык житештерү берлеге барлыкка килә.

**ТАТАРСТАН АГАЧ КИСҮ ҺӘМ ЭШКӘРТҮ КӘСЭПЧЕЛЕГЕ КООПЕРАЦИЯЛӘРЕ БЕРЛЕГЕ** (Татлеспромсоюз). 1932 елның маенда Казанда оештырыла. Төп максаты — артельләрен хужалык һәм финансы өчен эшләнгән житәкчелек итү. 1953 нең маенда берлеккә ТАССРның инвалид кәсепчеләр берлеге, Чистай өлкәсенә агач эшләнмәләр кәсепчеләге, Казан һәм Чистай өлкәләре инвалид кәсепчеләр берлекләре кушыла. Урман кисү, агач чыгару һәм агачтан көнкүреш кирәк-ярагы житештерү б-н шөгыльләнүче кооперациясе артельләрен берләштерә. *Татарстан кәсепчелек кооперативлары Советына* буйсына. 1956 ның маенда, йорт жиһазлары (мебель) житештерү кәсепчеләге кооперативлары берлеге (Татмебельпромсоюз) б-н кушылып, Респ-ка урман хужалыгы, агач эшкәртү һәм йорт жиһазлары житештерү кәсепчеләге кооперативлары берлеге дин үзгәртелә.

**ТАТАРСТАН АЗЫК-ТӨЛӘК ЖИТЕШТЕРҮ КӘСЭПЧЕЛЕГЕ БЕРЛЕГЕ** (Татпищепромсоюз). 1947 елның маенда Казанда оештырыла. 17 артельне берләштерә. Максаты — азык-төлек житештерү б-н шөгыльләнүче артельләрен хужалык һәм финансы өчен эшләнгән житәкчелек итү. *Татарстан кәсепчелек кооперативлары советына* буйсына. 1956 ның апрелендә эшчәнлеге туктатыла.

**ТАТАРСТАН АРХИТЕКТУРАСЫ.** ТР терр-ясендәге архит-ра тарихы шартлы рәвештә 7 төп чорга: борынгы (10 йөзгә кадәр), Болгар (10 йөз — 13 йөзгә 1 нче яртысы), Алтын Урда (13 йөзгә 2 нче яртысы — 15 йөзгә 1 нче яртысы), Казан ханлыгы

(15 йөзгә 2 нче яртысы — 16 йөз уртасы), рус-Россия (16 йөз уртасы — 20 йөзгә 1 нче чиреге), совет (1920 еллар башы — 1980 еллар ахыры) һәм хәзерге (1990 еллар башынан) чорларга бүленә. Борынгы чорда ныгытылган һәм ныгытылмаган торулыклар барлыкка килә. Әлеге чорга караган ныгытылган торулыклар 2 төрле шәһәрлек хасил итә: гадәти торулык һәм сугыш куркынычы янаган очрак өчен янәшә төзелгән торулык. Ике төрнең дә чокыр һәм туфрак өеме б-н әйләндерелгән ныгытмасы, ә кайвакыт туфрак өеме өстендә башы очланган бүрәнәләрдән койма, өченә балчык тутырылган ике рәтле бүрәнә конструкцияле диварлар була (1 нче меңьеллык).

Торулыклар, гадәттә, елга ярларының киртләч калкулыклы борыннарында, ә кайвакыт өченә агач буралар салып каздырылган ясалма калкулыклар өю юлы б-н тигез урыннарда да урнаша. Борынгы дәвер торақлары — уртасына учак урнашкан, жир өсте өлеше шалашыман ярымбалчык өйләр, кыек түбәле бүрәнә, кирәч-бүрәнә, саман конструкцияле кирәч-текмә йортлар, шу. терлек асрап көн күрүчеләр яшәгән тирмәләр һәм чатырлар. Башка корылмалардан шу. өстенә тәңре-таш балбаллар урнаштырылган ясалма оемнәр рәвешендәге мәжүси гыйбадәт кылу урыннары, түбәсендәге таш плитләргә кеше сурәте ясалган төрле зурлыктагы курганнар булуы да мәгълүм. Гарәп сәяхәтчеләре Ибне Фазлан, Ибне Рустә, әл-Гарнати мәгълүматлары буенча (10–13 йөзләр), болгар халкының күпчелек өлеше елның жылы вакытында тирмәләрдә яки чатырларда яшәгән, салкыннар житкөч, агач йортларга күченгән. Таштан шу. гыйбадәт йортлары һәм жәмәгәт биналары төзелгән. Аларның иң борынгылары Болгар чорына карый. Ныгытма коймалары б-н 4 өлешкә: үзек ныгытма, эчке шәһәр, тышкы шәһәр һәм бистәләргә бүленгән Биләр шәһәрлеге археол. комплексында Жамигь мәчет, төрбәләр, кәрвансарайлар, таштан һәм кирпечтән төзелгән мунча, торақ калдыклары табыла. Алабуга шәһәрлегендә ныгытма-мәчет нигезләре сакланып калган (к. «Алабуга шәһәрлеге» манарасы). Стиле буенча ул Якын һәм Урта Көнчыгыш мөселман илләре архит-расы истәлекләренә якын тора, ләкин кыек агач түбә, тамбур (чолан) һ.б. кебек жирле табигый-климатик шартлар б-н бәйләнгән кайбер үзгәчлекле сыйфатларга да ия. Алтын Урда чорында Болгар шәһәрлеге архит-расы алгарыш кичерә. Аларда яңа таш монументаль биналар барлыкка килә. Болгар шәһәрлегендә аерым архит-ра истәлекләре, кайбер биналарның хәрәбәләре сакланып калган: *Болгар жамигь мәчете, Кече манара, Көнчыгыш төрбә* һәм *Тоньак төрбә, Кара пулат, Ак пулат, Хан төрбәләре*, Кәрвансарай һ.б. Стильләре шәрех архит-расының сәлжүкләр юнәлешенә якын тора, ләкин, аермалы буларак, аларга үзгәчлекле конструктив элементлар (кыек агач түбә, тамбур (чолан) өлешләренә булуы һ.б.) һәм характерлы бизәкләр хас.

Казан ханлыгы чоры архит-расы агачтан һәм таштан салынган саклану корылмалары,

шәһәр һәм авылларда киң таралган агач һәм өлешчә чатыр-тирмә торақлар, шәһәрләргә ислам рухы биргән таш монументаль сарай, гыйбадәт кылу һәм жәмәгәт биналары б-н билгеләнә. 10–11 йөзләр чигендә үк сәүдә һәм саклану пункты жирлегендә барлыкка килгән Казан шәһәре 15 йөзгә 40 нчы елларында Казан ханлыгының башкаласына әверелә. Казан терр-ясендә Хан пулатлары, Хан мәчете, *Нургалли мәчете, Ханнар төрбәсе* урнашкан таш кирмән диварлар һәм манаралардан торган ныгытма булганлыгы мәгълүм. Шәһәрдә шу. Отыч мәчете, *Даир мунчасы* һ.б. таш корылмалар булган. Алар архит-ра формалары б-н Болгар, Алтын Урда, төрек (к. *Госманлы архитектура стиле*) һәм Италиянең элгәрге Ренессанс архит-ра мактапларенә якын тора. Соңгысы шул чорда дөньякүләм танылу ала һәм итальян архитекторлары, Рус дәүләтен, Казан һәм Кырым ханлыктарын да кертеп, күп кенә илләргә чакыру ала башлыйлар. Рус-Россия дәверендә Казан ханлыгының монументаль архит-ра традицияләре өзәл. Традицион татар архит-расы үсеше, нигездә, авыл жирлегендә, өлешчә шәһәр төзелешләрендә давам итә. Татар кирмән шәһәрләре жимерелә. Алар урынында посадлар б-н әйләндереп алынган рус кальгалары барлыкка килә (к. *Шәһәр төзелеше Татарстанда, Казан Кремле, Казан посады*). Корылмаларның күпчелеге агачтан була. Казанда һәм башка калаларда калган татар халкы шәһәр читендәге аерым урыннарга күчеп утыра (к. *Татар бистәләре, Иске Татар бистәсе*). Бу чорда татар жирләренә күченеп килгән руслар тарафыннан Псков, Мәскәү, Владимир һ.б. архит-ра мактапларе традицияләрендә монументаль таш корылмалар төзелә. Архит-ра-шәһәр төзелеше культурасының үзгәрүе яңа төр корылмалар барлыкка китерә. Христиан дине корылмалары — чиркәүләр (к. *Православие чиркәүләре*) һәм *монастырьлар* калкып чыга. Патша наместнигы сарае, приказлар йорты, таможня һ.б. булган Казан Кремле комплексы яңадан кушылган терр-яләренә акимият үзәгенә әверелә. Казан посады һәм яңы әйләндереп алган бистәләрен билгеле бер эзгә салынмаган, радиаль-божра рәвешендә планлаштырылган структурасы формалаша. 17 йөзгә 2 нче яртысынан төбәк архит-расында бизәкле кирпеч диварлар, төсле бизәкләр һ.б. б-н аерылып торган гомуми рус стилиндәге «кирпечле бизәк» юнәлеше үсеш ала. Бу юнәлеш *Михляев йорты, Әфган-Мохәмәт Солтан тәкъясе* (Касыйм ш.) һ.б. архит-расында чагылдырыла. 17 йөз ахырыннан рус бизәкле кирпеч архит-расы ордерлы формалар б-н байый башлый.

18 йөз башына кальгаларның диварлары шәһәрләргә үсешен тоткарлаучы факторга әверелә. 1730–50 елларда төбәктәге күпчелек шәһәрләрен, ши. Казанның да, посадларындагы урта гасырлардан калган кальга диварлары сүтелә. Бистәләр шәһәр корылмалары б-н кушыла. Россиянең барлык терр-ясендәге шәһәрләрен яңадан планлаштыру һәм аларның төзелешен билгеле бер тәртипкә китерү үзәненн, Казан (1768), ан-

нары төбәкнең башка шәһәрләре өчен регуляр генплан эшләнә. Шул вакыттан алып, шәһәрләрдәге төзелешләр, нигездә, проф. архитекторлар эзәрлэгән «үрнәк» план буенча тормышка ашырыла. Казанда регуляр планы эшкә ашыру б-н беренче проф. арх. В.И.Кафтыров житечлек итә (1768 дән). 18 йөз ахырында Казан губерна идарәсендә биңалар төзү һәм ремонтлау эшләре планнарын һәм сметаларын карап тикшерү, губернадагы торак пунктларда алып барыла торган төзелешләргә житечлек итү б-н шөгьльләнүче төзелеш бүлегә оештырыла. Анда губерна архитекторлары Ф.Е.Емельянов, Я.М.Шелковников, А.К.Шмидт эшли. 18 йөз башында «кирпечле бизәк»кә алмашка рус бароккосы килә. 18 йөзнен 2 нче яртысында татар дини архит-расының барокко стили һәм традицион урта гасыр күләм-планлаштыру формаларында кирпеч мәчетләр салына башлый (к. *Казан мәчетләре, Мәчет, Манара*). 18 йөз ахырында Казан губернасы архит-расында барокко стили — классицизм, 19 йөз башында ампири алыштыра.

1830 еллар ахырынан корылмаларның төрләре дә арта. Уку йортлары, хастаханалар, хәрби хастаханалар, кабулханалар, төрмә учреждениеләре, сәүдә йортлары комплексы һ.б. төрле биңалар барлыкка килә. Классицизм һәм ампири стилиндә төзелгән корылмалар арасынан Казанда — *Университет шәһәрчеген, Гостинный дворны, Иске Таиш мәчет* һәм *Галиев мәчетен, Төрмә калгасын, Алабугада Никольский чиркәвен, Покров чиркәвен, Спас соборын, Чистайда Никольский соборын* һ.б.ны күрсәтергә мөмкин.

Авыл төзелешләре халык архит-расы үрнәгендә үсә (к. *Рус халык архитектурасы, Татар халык архитектурасы*). Шәһәр архит-расы йогынтысында классицизм үрнәкләре халык архит-расына да үтеп керә һәм анда үзгәчлекләр формалашта этәрә. Агач архит-ра истәлекләренән *Бакиров Вәлиулла йорты, Гатаулла бай йорты, Әсән-Елга мәчете* һ.б. сакланып калган. 1833 тә Россия империясә Эчке эшләр министрлыгының Юллар һәм жәмәгәт биңалары баш идарәсә карамагында Казан губернасының төзелеш комиссиясә оештырыла. Ул жәмәгәт биңалары төзү б-н шөгьльләнә, корылма планнарын һәм төзелеш эшләренәң сметаларын раслый, корылмаларны исәпкә ала һәм аларга тиешлә бәя бирә. 1849 да эшчәнлегә туктатыла. Шул ук елда юллар һәм юл корылмалары төзү, дүләт учреждениеләре, рухани идарәләргә һәм шәхси затларга биңалар төзәргә жир бүлеп бирү б-н шөгьльләнүче Казан губерна төзелеш һәм юл комиссиясә оештырыла. 1865 тә вазифаларын Казан губернасы идарәсенәң Төзелеш бүлегенә һәм юл төзелеш буенча земство карамагындагы учреждениеләргә тапшырганнан сон гәмәлдән чыгарыла. Губерна һәм шәһәр архитекторлары ин-гы формалаша. Бу чорда арх. П.Г.Пятницкий, М.П.Корнифский, Ф.И.Петонди һ.б. эшли. 19 йөзнен 2 нче яртысында Казанда 20 дән артык архитектор эшли. Шулардан иң танылганнары: П.Е.Аникин, А.К.Ломан, П.Т.Жуковский,

И.П.Бессонов, А.И.Песке, П.И.Романов, П.В.Тихомиров, В.К.Бечко-Друзин. 19 йөз уртасынан 20 йөз башларына кадәр Т.а. — Россиядәге капитализм чорының стиль юнәлешләре: *эклетики*, төрлә үзгәрешләр һәм агымнарны стильләштерү; 20 йөз башларынан *модерни* формаларында үсә. Алар арасында жирле рус һәм татар буржуазиясенәң яшәү мохитләренә милли-мәдәни рух алып керү омтылышы б-н бәйлә *романтизм* стили аерлып тора. Яңа типтагы жәмәгәт биңалары барлыкка килә: *пассаж*, вокзаллар (к. *Казан тиңмер юл вокзалы*), театрлар («*Алафузов театры*»), махсус уку йортлары (*гимназияләр, Родионованың затлы нәсел күз балалар институты, Казан сынлы сәнгәт мәктәбе, мәдрәсә, Казан руханилар академиясә* һ.б.), күргәзмә биңалары (к. *Казан халыкара күргәзмәсә*), банклар, кунакханалар, мед. учреждениеләре (*Казан хәрби госпитале, Казан университетының яңа клиникалары, Психиатрия клиникасы биңасы*), клуб биңалары (к. *Сәүдәгәрләр жыены биңасы, Дворяннар жыены биңасы*). Шәһәрләрдә табыш йортлары, шәхси йортлар, башка конфессия гыйбадәтханәләре (к. *Санкт-Катарина кирхасы, Синагога, Покров иске дин тарафдарлары чиркәве*) төзелә. Сәнгәт архит-расы үсеш ала (к. *Крестовниковлар заводы биңалары, Александров И.В. варисларының сыра һәм сосла кайнату заводы комплексы*).

19 йөз ахыры — 20 йөзләр башында Казан губернасы архит-расы үсешенә арх. Л.К.Хрионович, Ф.Р.Амлонг, Г.Б.Руш, К.Л.Мюфке, Ф.Н.Малиновский, С.В.Бечко-Друзин һ.б. зур өлеш кертә. 1920–30 елларда конструктивизм стилиндәге биңалар аерлып тора (к. *Матбузат йорты*). Архитекторлар Ф.П.Гаврилов, С.С.Пән әлегә стиль вакилләренән була. 1930 елның 2 нче яртысы — 50 еллар ахырында совет *неоклассицизми* өстенлек итә (к. *Татар опера һәм балет театры*). Казандагы әлегә стиль вакилләре — архитекторлар И.Г.Гайнетдинов, И.А.Вәлиев, П.А.Саначин, Г.И.Солдатов һ.б. 1950 еллар ахыры — 80 еллар ахыры, нигездә, типлаштырылган проектлар буенча алып барылуы барлык төр биңалар һәм корылмалар төзелешен индустриалаштыру: сәнгәт комплексларының үсешен тәмин итү, чит ил архит-расының алдынгы алымынары актив үзләштерү, тарихи формалашкан шәһәрләрдә иске корылмаларны реконструкцияләү, жирле архит-ра мирасы һәм монументаль-бизәлеш сәнгәтенәң традицион формаларын исәпкә алып, яңа биңалар төзү (к. *Татар академия театры*), тикшеренүләр, архит-ра-археол. истәлекләрен реставрацияләү һәм югалган йөзән фәнни реконструкцияләү (к. *Реставрация (архит-ра), Архитектура белеме, Болгар тарих-архитектура музей-саклаулыгы, Биләр шәһәрлеге, Казан Кремле, Зоя*) һәм хәзерге Т.а.нда милли-төбәк үзгәчлекләрен чагылдыруның тарихи-теоретик нигезләрен эшләү вақыты була (И.Г.Вәлиев, С.С.Айдаров, П.С.Саначин һ.б.ның хезмәтләре).

1990 еллардан Т.а. офислар, банклар, сәүдә йортлары төзү хисабына шәһәр үзгән реконструкцияләү һәм төзекләндерү, индиви-

дуаль һәм типлаштырылган проектлар буенча уңайлы йортлар салу; искергән гыйбадәт йортларының югалган функцияләрен тергезү һәм яңа дини корылмалар төзү (к. *Әлмәт моселман дини мәгърифәт үзәге*, Чаллыдагы «*Тәүбә*», «*Әбүзәр*», «*Ихлас*», Алабуга Жамигы мәчете, Казандагы «*Рамазан*», «*Хозәйфә*» ибне әл-Ямәни», Менделеевтагы «*Таң*» мәчетләре, *Тубән Кама жамигы мәчете* һ.б.); әһәмиятле жәмәгәт биңаларын төзәргә чит ил фирмаларын жәлеп итү, нәтижәлерәк төзелеш материалларын һәм эстетик чараларны да кулланып, чит ил архит-ра-төзелеш практикасының алдынгы тәжрибәсен үзләштерү; төбәкләрдәге үзгәчлек архитруктур чышелешләренә, Т.а.ның тарихи үсешендәге барлык чорларга хас традицион формаларны ижади фикерләү кебек үзгәчлекләр б-н сыйфатлана (ш.у.к. *Архитектура бизәге*).

Әд.: История Татарской АССР. К., 1950. Т. 1; Смирнов А.П. Волжские болгары // Тр. Гос. ист. музея. М., 1951. Вып. 19; Остроумов В.П., Чумаков В.В. Свияжск. История планировки и застройки. К., 1971; Остроумов В.П. Казань. К., 1978; Айдаров С.С. Архитектурное наследие Казани. К., 1978; шул ук. Общее прогрессивное и локальное своеобразие в архитектурной школе Татарстана // Материалы Междунар. науч.-метод. и практ. конф. по архитектуре и дизайну. К., 1999; Казань в памятниках истории и культуры. К., 1982; Айдаров С.С., Хакимов А.Х., Юсупов Н.З. Память поколений: науч.-попул. очерки о памятниках истории и культуры Татарии. К., 1980; Айдарова-Волкова Г.Н. Архитектурная культура Среднего Поволжья XVI–XIX вв. К., 1997; Халитов Н.Х. Очерки по архитектуре ханской Казани. Гипотезы. Факты. Размышления. К., 1999.

С.С.Айдаров.

**ТАТАРСТАН АССР АВЫЛ ХУЖАЛЫГЫ МИНИСТРЛЫГЫ**, к. *Татарстан Республикасы Авыл хужалыгы һәм азык-төлек министрлыгы*.

**ТАТАРСТАН АССР АВЫЛ ХУЖАЛЫГЫ ПРОДУКТЛАРЫН ЖИТЕШТЕРҮ ХӘМ ХӘЗЕРЛӘҮЛӨР МИНИСТРЛЫГЫ**, к. *Татарстан Республикасы Авыл хужалыгы һәм азык-төлек министрлыгы*.

**ТАТАРСТАН АССР АВЫЛ ХУЖАЛЫГЫ ХӘМ ХӘЗЕРЛӘҮЛӨР МИНИСТРЛЫГЫ**, к. *Татарстан Республикасы Авыл хужалыгы һәм азык-төлек министрлыгы*.

**ТАТАРСТАН АССР АЗЫК-ТӨЛӘК СӘНӘГӘТӘ МИНИСТРЛЫГЫ**. Тарихы 1919 елның 27 гыйнварында Казан губерна ХКС каршында оештырылган, 1920 нең 28 сентябренән ТАССР ХКС карамагындагы азык-төлек сәнгәтә бүлегенән башлана. Бүлек ТАССР ХКСның 1922 ел 6 гыйнвар ботерыгы б-н ТАССРның Азык-төлек сәнгәтә берләштерелгән ф-калары һәм з-дары («Татпищестрест») итеп үзгәртелә. ТАССР ХКСның 1930 ел 4 декабрь карары б-н исемә ТАССР Дәүләт азык-төлек һәм спирт сәнгәтә берләштерелгән ф-калары һәм з-дары идарәсә («Татсельпромтрест») дип алыштырыла. ТАССР УБК һәм ХКСның 1931 ел 4 гыйнвар карары б-н — ТАССР Тәминат халык комис-тының (1934 нең августынан — ТАССР Жирле сәнгәтә халык комис-тының) азык-төлек сәнгәтә секторы

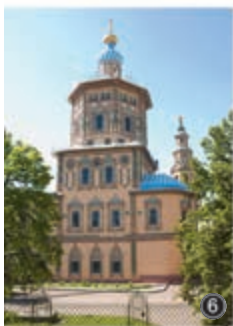
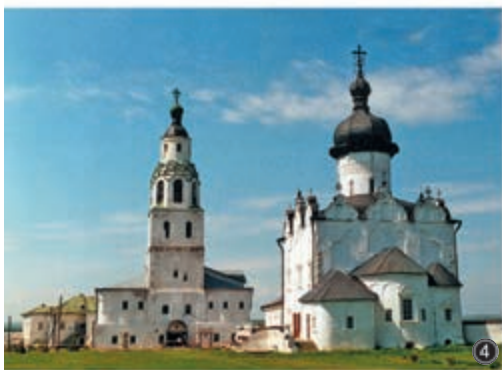

**Татарстан архитектурасы** мәкаләсенә. 1. Көнчыгыш төрбә. Болгар шәһәре. 14 йөзнен 30 еллары; 2. Кара Пулат. Болгар шәһәре. 14 йөз уртасы; 3. Алабуга шәһәре янындагы «Шайтан каласы» манарасы. 12 йөз (?); 4. Успение ирләр монастыре. Зоя утравы. 16–19 йөзләр; 5. Казан Кремле. 16–21 йөзләр; 6. Петропавел соборы. Казан. 1724–26; 7. Мәржани мәчете. Казан. 1766–70; 8. Казан ун-тының төп корпусы. Архитекторы П.Г.Пятницкий. 1822–25; 9. Шәһәр музейе. Казан. Архитекторы И.Н.Колмаков. 1895 (хәзер ТР Милли музейе); 10. Никола соборы. Чистай шәһәре. Архитекторы П.Г.Пятницкий. 1838; 11. Печән базары мәчете. Казан. Архитекторы А.К.Ломан. 1845–49.



12. Казан хәрби округы командующие йорты. Казан. Архитекторы Ф.Р.Амлонг. 1906; 13. Ушкова йорты. Казан. Архитекторы К.Л.Мюфке. 1904–07 (хәзер ТР Милли китапханәсе); 14. Торак йорт. Казан. Архитекторы В.А.Дубровин. 1940 еллар; 15. «Победа» кинотеатры бинасы. Казан. Архитекторы М.К.Игъламов. 1958; 16. Казан ун-тының физика ф-ты корпусы. Архитекторлары О.А.Кашинцева, В.П.Бондаренко. 1977; 17. «Казан» милли мәдәният үзәге. Архитекторлары А.Т.Полянский, Ю.М.Минаев, инженер В.И.Райцын, 1988; 18. Жамигъ мәчет. Түбән Кама шәһәре. Архитекторлары Р.И.Мануев, В.Г.Ханов. 1989–96; 19. «Ихлас» мәчете. Чаллы шәһәре. Архитекторы В.А.Манукян. 1999; 20. Эмирхан һәм Ямашев проспектлары чаты. Казан; 21. Болгар шәһәрәндәге Ак мәчет комплексы. Архитекторы С.П.Шакиров. 2012.

(1933 тән — идарәсе), ТАССР ХКСның 1937 ел 5 февраль карары б-н — ТАССР ХКС каршындагы Азык-төлек сәнәгатә идарәсе, ТАССР УБКның 1937 ел 26 февраль һәм 26 март карарлары б-н — ТАССР Азык-төлек сәнәгатә халык комис-ты, ТАССР ЮС Президиумының 1946 ел 28 март Указы б-н — ТАССР А.-т.с.м., ТАССР ЮС Президиумының 1953 ел 30 апрель карары һәм РСФСР ЮС Президиумының 1953 ел 30 март Указы б-н ТАССР Жигел һәм азык-төлек сәнәгатә министрлыгы, ТАССР ЮС Президиумының 1953 ел 29 октябрь карары һәм РСФСР ЮС Президиумының 1953 ел 12 ноябрь Указы б-н — ТАССР Азык-төлек товарлары сәнәгатә министрлыгы, ТАССР ЮС Президиумының 1966 ел 8 гыйнвар карары һәм ЮС Президиумының 1966 ел 12 гыйнвар Указы б-н ТАССР А.-т.с.м. итеп үзгәртелә. Министрлык азык-төлек житештерү сәнәгатенәң жигел-жимеш-яшелчә, балык, макарон, кондитер айберләре, май, крахмал-патока, он, икмәк, төмәкә, шикәр, ликёр-арақы, алкогольсез эчемлекләр житештерү, сыра кайнату, парфюмерия-косметика тармаклары б-н жигәчлек итүне гамәлгә ашыра һәм респ-кага буйсынулы, турыдан-туры үзенә караган пр-тиеләр б-н идарә итә. Аның составына адм.-хужалык, планлаштыру-икътисад, житештерү-техник, финанс, кадрлар бүлекләре, бухгалтерия, үзәк лаб. керә. Элек аның карамагында 20 лап, 1950–80 елларда 30 лап пр-тие була. ТАССР УБКна (1938 гә кадәр), ТАССР МСна (1946 гә кадәр — ХКСна) һәм РСФСРның шул ук исемдәге Министрлыгына (1946 гә кадәр — Халык комис-тына) буйсына. ТАССР ЮС Президиумының 1985 ел 12 декабрь Указы б-н гамәлдән чыгарыла, вазифалары ТАССР Агросәнәгатә ком-тына тапшырыла.

Халык комиссарлары һәм министрлар: В.Ф.Анисимов (1937), П.М.Андряннов (1938 нең гыйн.-апр.), Г.Ш.Шаһимәрданов (1938 нең апр.-мае), Е.Я.Матвеев (1938 нең июнь-июле), Н.Х.Лагыйпов (1938 нең июль — 1942 нең гыйн.), Г.Г.Измайлова (1942 нең гыйн.-окт.), П.Я.Ватажников (1943–51), В.В.Варламов (1951–53), И.А.Әбдерәфыйков (1953–59), Н.Г.Гайфетдинов (1959–60), У.З.Закиров (1960–63), В.И.Матвеев (1963–68), И.З.Фәтхуллин (1968–73), И.Е.Городнянский (1973–1985 нең гыйн.), В.К.Чаплыгин (1985 нең гыйн.-дек.).

Ш.у.к. *Азык-төлек житештерү сәнәгатә.*

*Е.Б.Долгов.*

**ТАТАРСТАН АССР АЗЫК-ТӨЛӘК СӘНӘГАТӘ ХАЛЫК КОМИССАРИАТЫ,** к. *Татарстан АССР Азык-төлек сәнәгатә министрлыгы.*

**ТАТАРСТАН АССР АЗЫК-ТӨЛӘК ТОВАРЛАРЫ СӘНӘГАТӘ МИНИСТРЛЫГЫ,** к. *Татарстан АССР Азык-төлек сәнәгатә министрлыгы.*

**ТАТАРСТАН АССР АЗЫК-ТӨЛӘК ХАЛЫК КОМИССАРИАТЫ.** Тарихы 1915 елның маенда оештырылган Казан губерна азык-төлек ком-тынан башлана. Ком-т Эшче, солдат һәм крәстиян депутатлары Казан губерна советы башкарма ком-тының 1918

ел 21 май карары, Бөтенроссия УБК һәм ХКСның 1918 ел 27 май Декреты б-н губерна башкарма ком-тының азык-төлек бүлегә итеп үзгәртелә. Эшче, крәстиян, кызылармияче һәм казак депутатлары советлары 5 нче Бөтенроссия съездының 1918 ел 10 июль карары нигезендә исеме кабат Казан губерна азык-төлек ком-ты дип алыштырыла, Бөтенроссия УБК һәм РСФСР ХКСның 1920 ел 27 май Декреты, ТАССР УБКның 1920 ел 28 сентябрь карары б-н ТАССР А.-т.х.к. итеп үзгәртелә. Азык-төлек продуктлары һәм көндәлек куллану товарлары хәзерләү, бүлү, алар б-н Кызыл Армияне һәм халыкның тәэмин итүне гамәлгә ашыра. Хәзерлүүләр (хәзерлүүләрне оештыру, чимал хәзерләү, ит-балык хәзерләү, йомырка-кош ите хәзерләү, печән, савытлар-әржәләр хәзерләү, оештыру-инструкторлык, гомуми, техник-хәзерләү, хужалык-төзелеш, тегермәнчелек бүлекләре, хәрби азык-төлек бюросы (1922 гә кадәр)), бүлү (гомуми бүлү, жәмәгатә туклану, транспорт, бүлүләрне оештыру, сәнәгатә тәэмин итү, оештыру-инструкторлык бүлекләре), оештыру, финанс-хисап (финанс-хисап, финанс-смета, операцияләр-смета, гомуми бүлекләр), эшләр башкару (гомуми, мәгълүмат-инструкторлык, исәп-стат. бүлекләре), исәп-бүлү (1921 гә кадәр), адм. (1923 кә кадәр); гомуми, азык-төлек хезмәткәрләре составы һәм аларны теркәү бүлекләре), хәзерлүүләр техник (1923 тән), салым (1923 тән) идарәләрән үз эченә ала. Халык ком-тлары, элеваторлар, хәзерлүүләр контролары, саклау урыннары, тегермәннәр, киптерү з-длары, складлар, савытлар-әржәләр ясау остаханәләре, ярдәмче пунктлар керә. ТАССР УБКна, ТАССР ХКСна һәм РСФСРның шундый ук Халык комис-тына буйсына. СССР УБК һәм ХКСның 1924 ел 9 май карары б-н гамәлдән чыгарыла, вазифалары ТАССР Эчке сәүдә халык комис-тына тапшырыла.

Халык комиссарлары: А.С.Изюмов (1920–1921 нең гыйн.), А.Р.Розит (1921 нең гыйн.-июне), А.Н.Злобин (1921 нең июне — 23), Г.С.Дукальский (1923–24).

*Е.Б.Долгов.*

**ТАТАРСТАН АССР ДӘУЛӘТ ИМИНЛЕГӘ ХАЛЫК КОМИССАРИАТЫ,** к. *Татарстан Республикасы Дәүләт иминлеге комитеты.*

**ТАТАРСТАН АССР ДӘУЛӘТ КУРКЫНЫЧСЫЗЛЫГЫ МИНИСТРЛЫГЫ,** к. *Татарстан Республикасының Дәүләт иминлеге комитеты.*

**ТАТАРСТАН АССР ДӘУЛӘТ ПЛАН КОМИССИЯСЕ,** к. *Татарстан Республикасы Икътисад һәм сәнәгатә министрлыгы.*

**ТАТАРСТАН АССР ЖӨМӨГАТӘ ТӘРТИБЕН САКЛАУ МИНИСТРЛЫГЫ,** к. *Татарстан Республикасы Эчке эшләр министрлыгы.*

**ТАТАРСТАН АССР ЖИҢЕЛ СӘНӘГАТӘ МИНИСТРЛЫГЫ.** ТАССР УБК һәм ХКСның 1932 ел 6 апрель карары нигезендә ТАССР ХХС жирлегендә ТАССР Жигел сәнәгатә халык комис-ты буларак оештырыла,

ТАССР УБК Президиумының 1934 ел 29 август карары б-н ТАССР Жигел сәнәгатә халык комис-тының Жигел сәнәгатә идарәсе (1937 нең февраленән — ТАССР ХКС карамагында) итеп үзгәртелә, ТАССР УБКның 1937 ел 20 июль карары б-н Жигел сәнәгатә халык комис-ты буларак торгызыла, ТАССР ЮС Президиумының 1946 ел 28 март Указы б-н исеме ТАССР Ж.с.м. дип алыштырыла, ТАССР ЮС Президиумының 1953 ел 30 апрель карары һәм РСФСР ЮС Президиумының 1953 ел 30 май Указы б-н — ТАССР Жигел һәм азык-төлек сәнәгатә министрлыгы, ТАССР ЮС Президиумының 1953 ел 29 октябрь карары һәм РСФСР ЮС Президиумының 1953 ел 12 ноябрь Указы б-н — ТАССР Киң куллану сәнәгатә товарлары министрлыгы, РСФСР ЮС Президиумының 1955 ел 1 декабрь Указы б-н — ТАССР Ж.с.м. итеп үзгәртелә. ТАССР жигел сәнәгатенәң текстиль, трикотаж, тегүчелек, киеш итек-киеш, күнчелек, аяк киешнәр, ат дирбияләре житештерү, галантерее тармаклары б-н жигәчлек итүне гамәлгә ашыра һәм респ-кага буйсынулы, турыдан-туры үзенә караган пр-тиеләр б-н идарә итә. Элек Министрлык составына эшләр башкару идарәсе, планлаштыру-житештерү, рационализацияләү, кустарь сәнәгатә, хезмәт, хәзерлүүләр, исәп-икътисад, кадрлар бүлекләре, киеш итек-аяк киешнәр, төзелеш, исәп-хисап, эш башкару-дуну тикшерү секторлары, баяләр бюросы; 1940–50 елларда адм.-хужалык, житештерү-техник, планлаштыру-икътисад, финанс, тәэминат, кадрлар бүлекләре, бухгалтерия керә. Министрлык карамагында 1930 елларда 20 лап, 1950 елларда 17 пр-тие һәм оешма була. ТАССР УБКна (1938 гә кадәр), ТАССР МСна (1946 гә кадәр — ХКСна) һәм РСФСРның шул ук исемдәге министрлыгына (1946 гә кадәр — Халык комис-тына) буйсына. РСФСР ЮС Президиумының 1959 ел 16 февраль Указы һәм ТАССРның 1959 ел 13 март Законы б-н гамәлдән чыгарыла, вазифалары *Татарстан АССР Халык хужалыгы советының* Жигел сәнәгатә идарәсенә тапшырыла. Халык комиссарлары һәм министрлар: Ю.П.Папёрный (1932–1934 нең апр.), Г.Г.Ганиев (1934 нең апр.—авг.), А.П.Шабалина (1937), К.К.Вәлетдинов (1938–39), Г.Г.Измайлова (1939–41), В.И.Глебов (1941–42), А.Н.Гаврилушкин (1942–46), У.Х.Алипов (1946–53), К.П.Жуков (1953–57), Г.К.Ганиев (1957–59).

Ш.у.к. *Жигел сәнәгатә.*

*Е.Б.Долгов.*

**ТАТАРСТАН АССР ЖИҢЕЛ СӘНӘГАТӘ ХАЛЫК КОМИССАРИАТЫ,** к. *Татарстан АССР Жигел сәнәгатә министрлыгы.*

**ТАТАРСТАН АССР ЖИҢЕЛ ҺӘМ АЗЫК-ТӨЛӘК СӘНӘГАТӘ МИНИСТРЛЫГЫ,** к. *Татарстан АССР Жигел сәнәгатә министрлыгы, Татарстан АССР Азык-төлек сәнәгатә министрлыгы.*

**ТАТАРСТАН АССР ЖИРЛӘ СӘНӘГАТӘ МИНИСТРЛЫГЫ.** Тарихы ХКСның 1918 ел 10 апрель Декреты нигезендә 1918 елның 22 апрелендә оештырылган ХХСның



Казан губерна кооперация бүлегеннән башлана. 1919 ның июлендә исеме Казан губерна ХХСның кооперация-кустарьчылык бүлгеге дип алыштырыла. Бүлек Казан губерна ХХСның 1920 ел 23 июнь карары б-н — Кустарь һәм вак сәнәгать һәм кәсәбәчелек кооперациясе эшләре идарәсе («Таткустарпром»), ТАССР ХХС Президиумының 1922 ел 6 апрель карары б-н — ТАССР ХХСның кустарь эшләнмәләр Татарстан сәүдә-хәзерләүләр конторасы («Таткустторг»), ТАССР ХХС Президиумының 1922 ел 8 август карары б-н — Татарстан респ-ка сәүдә пр-тиесең кустарь һәм вак сәнәгать бүлгеге, ТАССР ҮБК Президиумының 1934 ел 29 август карары б-н — ТАССР Жирле сәнәгать халык комис-ты, ТАССР ЮС Президиумының 1946 ел 28 март Указы б-н — ТАССР Ж.с.м., ТАССР ЮС Президиумының 1953 ел 26 май карары һәм РСФСР ЮС Президиумының 1953 ел 30 май Указы б-н — ТАССР Жирле һәм ягулык сәнәгать министрлыгы, ТАССР ЮС Президиумының 1954 ел 7 август карары һәм РСФСР ЮС Президиумының 1954 ел 16 август Указы б-н — кабат ТАССР Ж.с.м., ТАССР ЮС Президиумының 1963 ел 25 июнь Указы б-н — ТАССР Азык-төлек товарлары сәнәгате министрлыгының Сәнәгать товарлары һәм сәнәгать промыселлары идарәсе, ТАССР ЮС Президиумының 1965 ел 16 февраль карары һәм РСФСР ЮС Президиумының 1965 ел 14 февраль Указы б-н — ТАССР МСның Жирле һәм ягулык сәнәгате идарәсе, ТАССР ЮС Президиумының 1966 ел 8 гыйнвар карары һәм РСФСР ЮСның 1966 ел 12 гыйнвар карары һәм РСФСР ЮСның 1966 ел 12 гыйнвар Указы б-н — ТАССР Ж.с.м. итеп үзгәртелә. Жирле сәнәгатең жеңел һәм азык-төлек сәнәгате (1937 гә кадәр), металл һәм ағач эшкәртү, аяк киёмнәре, мехлар, ат дирбияләре, тегүчелек эшләнмәләре, йорт жиһазлары, катыргы, мамык, баулар эшләп чыгару тармаклары һәм халык нәфис кәсәпчелеге эшләнмәләре житештерү б-н житәкчелек итүне гамәлгә ашыра; респ-кага буйсынулы, турыдан-туры үзәнә караган пр-тиеләр, хужалык оешмалары һәм учреждениеләр б-н идарә итә; сәнәгий кооперациягә гомуми күзәтчелек һәм булышлык итү б-н шөгильләнә. Министрлык составына башта — эшләр башкару, азык-төлек житештерү сәнәгате идарәләре, адм.-хужалык, гомуми-планлаштыру бүлекләре, исәп-хисап, стат., металл эшкәртү, төзелеш материаллары, район сәнәгате секторлары, бухгалтерия; 1930 еллар ахырыннан планлаштыру-икътисад, техник, житештерү, финан-с, адм.-хужалык, кадрлар бүлекләре, проектлау-конструкторлык бюросы, бухгалтерия керә. Аның карамагында 1930 елларда — 28, 1980 елларда 34 пр-ти. хужалык исәбендәге «Татарместпром» участогы, шу. матди ресурсларны комплектацияләү һәм нәтижелә файдалану конторасы, Казан уку-уқыту комб-ты була. ТАССР ҮБКна (1938 гә кадәр), ТАССР МСна (1946 га кадәр — ХКСна) һәм РСФСРның шундый ук министрлыгына (1946 га кадәр — Халык комис-тына) буйсына. ТАССР ЮС Президиумының 1989 ел

27 июнь Указы б-н бетерелә, вазифалары Татарстан жирле сәнәгатең терр. «Татарместпром» ЖБгә тапшырыла.

Халык комиссарлары һәм министрлар: А.Г.Ганиев (1934—1937 нең марты), Г.П.Тикк (1937 нең марты—сент.), Н.П.Воржецов (1937 нең сент.—1938), П.Д.Филимонов (1938—41), М.Я.Шкробель (1941—44), Ф.В.Шаһимәрданов (1944—46), А.А.Медведев (1946—48), М.Ш.Сираев (1948—59), У.З.Закиров (1959—60), Б.З.Мөлеков (1960—62), В.К.Успенский (1962—1963 нең гыйн.), В.И.Матвеев (1963 нең гыйн.—окт.), Н.Х.Козлов (1966—85), Ю.И.Демидов (1985—89).

Е.Б.Долгов.

**ТАТАРСТАН АССР ЖИРЛӘ СӘНӘГӘТ ХАЛЫК КОМИССАРИАТЫ**, к. *Татарстан АССР Жирле сәнәгате министрлыгы*.

**ТАТАРСТАН АССР ЖИРЛӘ ҺӘМ ЯГУЛЫК СӘНӘГӘТӘ МИНИСТРЛЫГЫ**, к. *Татарстан АССР Жирле сәнәгате министрлыгы, Татарстан АССР Ягулык сәнәгате министрлыгы*.

**ТАТАРСТАН АССР ИГЕНЧЕЛӘК МИНИСТРЛЫГЫ**, к. *Татарстан Республикасы Авыл хужалыгы һәм азык-төлек министрлыгы*.

**ТАТАРСТАН АССР ИГЕНЧЕЛӘК ХАЛЫК КОМИССАРИАТЫ**, к. *Татарстан Республикасы Авыл хужалыгы һәм азык-төлек министрлыгы*.

**ТАТАРСТАН АССР ИНВАЛИДЛАР КООПЕРАЦИЯСЕНӘ КАЗАН ШӘһӘРӘ БЕРЛЕГӘ** (Казгоркоопсоюз). 1945 елда оештырыла, Татарстан инвалидлар кооперациясе берлеге карамагында була. Төп максаты — шәһәр артельләренә хужалык-житештерү эшчәнлегенә житекчелек итү, инвалидлар кооперацияләрен оештыру, шу. инвалидларның матди хәлен яхшырту һәм аларны эш б-н тәмин итү. 18 артельне, 1912 агзаны берләштерә. Житештерү, финан-с-хисап, план-техник, тәминат һәм сәүдә, массакуләм оештыру һ.б. бүлекләрдән тора. 1952 нең ноябрь башында эшчәнлегә туктатыла.

**ТАТАРСТАН АССР ИНВАЛИДЛАР КООПЕРАТИВ АРТЕЛЬӘРӘ БЕРЛЕГӘ** (Таткоопинсоюз). 1924 елның июлендә Казанда ТАССР инвалидларының үзәк оешмасы буларак оештырыла. 1928 нең февраленнән — ТАССР И.к.а.б. Максаты — шәһәрләрдә һәм зур авылларда инвалид оешмаларының булганнарын берләштерү һәм яңа артельләр оештыру, инвалидларны остаханәләр эшчәнлегенә тарту, мәдәни-массакуләм ял сәгәтләре оештыру. Нигездә, сугыш, хезмәт инвалидларын һәм өлкәннәренә берләштерә. 1953 нең сентябрдә эшчәнлегә туктатыла.

**ТАТАРСТАН АССР ИТ ҺӘМ СӨТ СӘНӘГӘТӘ МИНИСТРЛЫГЫ**. ТАССР ЮС Президиумының 1939 ел 10 сентябрь Указы нигезендә ТАССР Ит һәм сөт сәнәгате халык комис-ты буларак оештырыла, ТАССР ЮС Президиумының 1946 ел 28 март Указы б-н ТАССР И.һ.с.с.м. итеп үзгәртелә. Жирле

әһәмияткә ия ит, йомырка-кош, сөт, май, сыр, жилем-май житештерү сәнәгате б-н житекчелек итә. Бухгалтерияне, адм.-хужалык, планлаштыру-финан-с, житештерү-техник, кадрлар бүлекләрен үз эченә ала, министрлык системасына «Маслопром», «Птицепром» трестлары, Казан шәһәр сөт з-ды, 4 ит комб-ты, «Осинники» һәм «Свияжск» терлек азыгы хужалыклары керә. ТАССР ХКСна (1946 дан — МСна), РСФСРның шундый ук Халык комис-тына (1946 дан — министрлыгына) буйсына. СССР МСның 1950 ел 15 гыйнвар күрсәтмәсе, ТАССР ЮС Президиумының 1950 ел 30 гыйнвар карары, РСФСР ЮС Президиумының 1950 ел 7 февраль Указы б-н гамәлдән чыгарыла, вазифалары РСФСР Ит һәм сөт сәнәгате министрлыгына тапшырыла.

Халык комиссарлары һәм министрлар: З.З.Габделмәнов (1939—40, 1946—49), П.П.Черзор (1940—46).

Ш.у.к. *Сөт һәм сыр-май житештерү сәнәгате, Ит эшкәртү сәнәгате*.

**ТАТАРСТАН АССР ИТ ҺӘМ СӨТ СӘНӘГӘТӘ ХАЛЫК КОМИССАРИАТЫ**, к. *Татарстан АССР Ит һәм сөт сәнәгате министрлыгы*.

**ТАТАРСТАН АССР КИНОФИКАЦИЯ ДӘҮЛӘТ КОМИТЕТЫ**. ТАССР ХКСның 1938 ел 23 август карары нигезендә ТАССР ХКС (1946 дан МС) каршындагы Кинофикация идарәсе буларак оештырыла; ТАССР МСның 1953 ел 23 июль һәм 7 август карарлары б-н ТАССР Мәдәният министрлыгының Кинофикация бүлгеге итеп үзгәртелә, ТАССР МСның 1963 ел 20 август карары б-н ТАССР МС каршындагы Кинофикация идарәсе статусында торгызыла, ТАССР ЮС Президиумының 1979 ел 22 август Указы б-н исеме ТАССР К.д.к. дип үзгәртелә. Кино чөлтәрен үстерү, кинотеатрлар һәм кино кую жайланмаларын төзү һәм төзекләндерү, халыкка кино хезмәтә күрсәтү эшчәнлегә б-н житекчелек итүне гамәлгә ашыра. Канцелярияне, бухгалтерияне, планлаштыру-финан-с, ревизия, техник, кадрлар бүлекләрен, методик кабинетны үз эченә ала. ТАССР К.д.к. системасына 37 район һәм 3 шәһәр кино чөлтәре (шу.и. Казандагы 14 кинотеатр һәм 55 кино кую жайланмасы, Чаллы шәһәрәндәге 5 кинотеатр һәм 58 кино кую жайланмасы), Казан ремонт-сәнәгать комб-ты керә. ТАССР МСна һәм РСФСРның шундый ук Дәүләт ком-тына буйсына. ТАССР ЮС Президиумының 1988 ел 31 август Указы б-н гамәлдән чыгарыла, вазифалары Татарстан респ-ка кино-видео берләшмәсенә тапшырыла.

Рәисләре: В.Н.Макаров (1979—84), Р.Х.Ногманов (1984—88).

Е.Б.Долгов.

**ТАТАРСТАН АССР КИҢ КУЛЛАНҮ СӘНӘГӘТ ХАЛЫК КОМИССАРИАТЫ**, к. *Татарстан АССР Жеңел сәнәгате министрлыгы*.

**ТАТАРСТАН АССР КОММУНАЛЬ ХУЖАЛЫК МИНИСТРЛЫГЫ**, к. *Татарстан АССР Торак-коммуналь хужалык министрлыгы*.

**ТАТАРСТАН АССР КОММУНАЛЬ ХУЖАЛЫК ХАЛЫК КОМИССАРИАТЫ**, к. *Татарстан АССР Торак-коммуналь хужа-лык министрлыгы.*

**ТАТАРСТАН АССР КООПЕРАЦИЯЛӘР СОВЕТЫ (ШУРАСЫ)**. 1926 елның октябрендә Казанда *Идел-Кама төбәге кооперативлары советы* жирлегендә оештырыла. Максатлары – кооперациянең төрле тармакларының һәм төрләрәнең эшчәнлеген оештыру һәм координацияләү, гомумкооперация мәнфәгатләрен дөүләт һәм жәмәгать оешмаларында гәүдәләндерү. ТАССР К.с.ның югары органы – съезд, башкарма органы – президиум. 1928 дә советта төрле кооперация берлекләре: Бөгелмә а.х. берлеге, Бөгелмә берлеге, *Казан эшчеләрнең үзәк кооперативы*, колхоз һәм машина оешмалары, Минзәлә берлеге, сөтчеләр, Сөтчеләр кооперациясе, Умартачылар кооперациясе, Елга эшчеләр кооперативы, Татсоюз (к. *Татарстан Республикасы Кулланучылар жәмгыятьләре берлеге*), Татарстан торак берлеге, Татарстан сунарчылар кооперациясе берлеге, Татарстан вак һөнәрчелек-кәсепчелек берлеге, Чистай а.х. берлеге һ.б., шу.у. финанс-кредит оешмалары: Бөтенсоюз кооперацияләренең Татарстан бүлеге һәм Татарстан а.х. банклары, Татарстан а.х. кредитлар союзы һ.б.ны берләштерә (барлыгы 21 оешма). 1928 нең 10 манде Үзәк кооперативлар советы карары нигезендә эшчәнлегә туктатыла.

*Р.В.Шәйдуллин.*

**ТАТАРСТАН АССР МӘГАРИФ МИНИСТРЛЫГЫ**, к. *Татарстан Республикасы Мәгариф һәм фән министрлыгы.*

**ТАТАРСТАН АССР МӘГАРИФ ХАЛЫК КОМИССАРИАТЫ**, к. *Татарстан Республикасы Мәгариф һәм фән министрлыгы.*

**ТАТАРСТАН АССР МЕЛИОРАЦИЯ ҺӘМ СУ ХУЖАЛЫГЫ МИНИСТРЛЫГЫ**. РСФСР МСның 1961 ел 3 июль карары нигезендә ТАССР МС каршындагы Су хужалыгы идарәсе буларак оештырыла, РСФСР МСның 1965 ел 27 декабрь карары б-н – ТАССР МС каршындагы Мелиорация һәм су хужалыгы идарәсе, ТАССР ЮС Президиумының 1967 ел 25 июль карары һәм РСФСР ЮС Президиумының 1968 ел 23 гыйнвар Указы б-н ТАССР М.һ.с.х.м. итеп үзгәртелә. Татарстан терр-ясендә мелиорация һәм су хужалыгын үстерүдә техник сәясәтне гәмәлгә ашыра, сугару, киптерү, су б-н тәэмин итү системалары төзелешә һәм алардан файдалану б-н житәкчелек итә, су хужалыгы оешмаларының һәм пр-тиеләрнең эшен координацияли. Канцелирияне, бухгалтерияне, планлаштыру-икътисад, хезмәт һәм хезмәт хакы, техник, капитал төзелеш, баш механик, баш энергетик, кадрлар бүлекләрен үз эченә ала. Министрлык системасына район һәм районара мелиорация системаларынан, сусаклагычлардан һәм авыллардагы төркемле суүткәргечләрдән файдалану идарәләре, хужалык исәбендәге проектлау төркемнәре, районнардагы «Сугару» («Полив») житештерү берләшмәләре, ремонт-төзелеш оешмалары (трестлар, механикаштырылган күчмә

колонналар, хужалык исәбендәге участоклар), житештерү-комплектлау идарәләре, автобазалар, тимер-бетон эшләнмәләр житештерүче заводлар, төзелүче мелиорация объектлары дирекцияләре, Түбән Кама һәм Куйбышев сусаклагычларынан файдалану идарәләре, «Сельхозводстрой» тресты керә. ТАССР МСна һәм РСФСРның шундый ук Министрлыгына буйсына. РСФСР МСның 1989 ел 24 июль күрсәтмәсе һәм ТАССР ЮС Президиумының 1989 ел 11 сентябрь Указы б-н гәмәлдән чыгарыла, вазифалары «Татводмелиорация» проектлау-төзелеш-эксплуатация берләшмәсенә тапшырыла.

Министрлар: Х.К.Каратаев (1968–69), М.Ш.Шәймиев (1969–83), Г.Н.Захаров (1983–85), А.К.Самаренкин (1985–89). Шу.у.к. *Су хужалыгы, Мелиорация.*

*Е.Б.Долгов.*

**ТАТАРСТАН АССР МИНИСТРЛАР СОВЕТЫ**, ТАССР (1990 елдан – ТССР) дөүләт хакимиятнең югары башкарма һәм идарә итүче органы (респ-ка хөкүмәте). СССРның 1946 ел 15 март Законы, ТАССР ЮС Президиумының 1946 ел 28 март Указы, РСФСРның 1946 ел 25 июнь Законы һәм ТАССРның 1946 ел 19 июль Законы нигезендә *Татарстан АССР Халык Комиссарлары Советы*нан үзгәртеп корыла. Элек респ-ка министрлыкларының һәм башка хужалык һәм мәдәният учреждениеләренең эшен берләштерә; халык хужалыгы планнарын, респ-ка һәм жирле бюджетларны үтәүне тәэмин итү бунча житәкчелек вазифаларын гәмәлгә ашыра, жәмәгать тәртибен, дөүләт мәнфәгатләрен һәм гражданныр хокукларын саклау бунча чаралар күрә; жирле советлар башкарма ком-тларының эшен житәкли һәм тикшерә. 1955 тән ТАССР хөкүмәтенең вәкаләтләре киңәй башлый. ТАССРның 1978 елгы Конституциясе һәм ТАССРның «Татарстан АССР Министрлар Советы турында» 1979 ел 23 август Законы нигезендә ТАССР МС Татарстан карамагындагы дөүләт идарә мөһәммәлләре б-н шөгьльләне, ши. халык хужалыгы, социаль-мәдәни төзелеш һәм респ-каның башка дөүләт идарәсе өлкәләре б-н житәкчелекне тәэмин итә; жирле советларның башкарма ком-тлары эшчәнлеген, респ-кага буйсынулы тармаклар б-н житәкчелек итүне гәмәлгә ашыра; жирле буйсынуудагы сәнагәт, төзелеш, а.х. пр-тиеләр һәм берләшмәләре, транспорт һәм элемент пр-тиеләр, фәнни һ.б. учреждениеләр һәм оешмалар б-н идарә итүне оештыра; респ-ка министрлыклары, дөүләт ком-тлары һ.б. ведомстволар эшен координацияли һәм контрольдә тотта; РСФСР һәм СССР дөүләт идарәсе югары органнары аша РСФСР һәм СССР карамагындагы мөһәммәлләре хәл итүдә катнаша; ТАССР карамагындагы мөһәммәлләре бунча СССР һәм РСФСР буйсынуындагы пр-тиеләр, учреждениеләр һәм оешмалар эшен координацияли һәм контрольдә тотта һ.б. ТАССР (1990 нан – ТССР) ЮС тарафыннан рәис, аның беренче урынбасары һәм урынбасарлары, министрлар, дөүләт ком-тлары рәисләре һ.б. идарә органнары житәкчеләре составында оештырыла. 1947 дән – 26, 1951 дән – 27, 1955 тән – 25, 1959 дан – 22, 1963 тән – 19, 1967 дән –

27, 1971 дән – 32, 1980 нән – 34, 1990 нан 29 эгъзалан тора. ТАССР (1990 нан – ТССР) ЮСна һәм аның Президиумына, РСФСР ЮСна һәм аның Президиумына, СССР МСна буйсына. ТАССР МСның төп актлары – карарлар һәм күрсәтмәләр. ТССР ЮСның 1991 ел 5 июль карары б-н *Татарстан Республикасы* (1992 гә кадәр – ТССР) *Министрлар Кабинеты* итеп үзгәртелә.

Рәисләре: С.М.Шәрәфиев (1946–50, 1957–59), М.Ж.Азизов (1950–57), Г.Ә.Әбделрәзәков (1959–66), Г.И.Усманов (1966–82), И.Х.Садыйков (1983–85), М.Ш.Шәймиев (1985–89), М.Г.Сабираев (1990–91).

Әд.: Х а ф и з о в Ш.Ш. Развитие советской государственности татарского народа. К., 1966; Т а р н а п о л ь с к и й Р.И. Правовые вопросы управления народным хозяйством в автономной республике: Взаимоотношения Совета Министров АССР с неподведомственными организациями. К., 1974; ш у л у к. Конституционные основы правового положения Совета Министров АССР. К., 1983.

*Е.Б.Долгов.*

**ТАТАРСТАН АССР НӘШРИЯТ ҺӘМ МАТБУГАТ КОМБИНАТЫ**, к. *Татарстан китап нәшрияты.*

**ТАТАРСТАН АССР СӘЛАМӘТЛӘК САКЛАУ ХАЛЫК КОМИССАРИАТЫ**, к. *Татарстан Республикасы Сәләмәтлек саклау министрлыгы.*

**ТАТАРСТАН АССР СӘҮДӘ ХАЛЫК КОМИССАРИАТЫ**, к. *Татарстан Республикасы Сәнагәт һәм сәүдә министрлыгы.*

**ТАТАРСТАН АССР СОВЕТЛАРЫ СЪЕЗДЛАРЫ**, 1920–37 елларда ТАССРның иң югары хакимият органнары. Респ-када дөүләт тормышындагы мөһим мәсьәләләргә хәл итәләр, аларга бирелгән хокуклар кысаларында законнар чыгаралар. Аларның вазифаларына ТАССР Конституциясен кабул итү, үзгәрешләр һәм өстәмәләр керту (Бөтенроссия ҮБК һәм Советларның Бөтенроссия съезды раслаганнан соң); респ-каның сәясәт һәм икътисади эшчәнлеген б-н гомуми житәкчелек итү, дөүләт керемнәрен һәм чыгымнарын контрольдә тоту; РСФСР бюджетне өлеш буларак, респ-ка бюджетын раслау; респ-ка хакимият органнары турындагы нигезләмәне раслау; барлык түбәндәге органнарның юридик актларын тикшерү, кире кагу һәм үзгәртү; финанс һәм салым мәсьәләләрен карау; ТАССР ҮБКн сайлау һәм аның эгъзалары санын билгеләү; Советларның Бөтенсоюз һәм Бөтенроссия съездларына делегатлар һәм СССР ҮБКның Милләтләр Советына вәкилләр сайлау һ.б. керә. ТАССР ҮБК карары нигезендә елга кимендә – бер, аннары 2 елга бер тапкыр чакырыла; гадәттән тыш съездлар ТАССР ҮБК инициативасы б-н яки респ-каның 1/3 өлеш халыкы исемнән жирлек Советлары тәләбе бунча жыела. Делегатлар билгелә бер вәкиллек нормалары бунча: Советларның кантон (1930 дан – район) съездларынан – 10 мең кешегә 1 делегат исәбеннән, шәһәр һәм шәһәр бистәләре Советларынан, фабрика һәм заводлардан – 2 мең кешегә 1 делегат сайлана. ТАССР Советлары съездының беренче утырышынан ТАССР ҮБК рәисе ача, агымдагы эш



Татарстан АССР Советларының беренче (оештыру) съездында катнашучылар. 1920 ел, 26–27 сентябрь.

б-н житәкчелек итү өчен 13–49 кеше составында президиум, мандат һәм редакция комиссияләре сайлана. Съездларда карарлар ачык тавыш бирү юлы б-н күпчелек тавыш нигезендә кабул ителә. ТАССР Советларының барлығы 11 съезды уздырыла.

Татарстан АССР Советларының 1 нче съезды 1920 ел 26–27 сентябрәндә уздырыла, 348 делегат катнаша (309 — хәлиткеч тавыш, 39 — киңәшү тавышы). Съездда Вакытлы Революцион ком-т (ВРК) (рәисе С.С.Сәетгалиев) һәм аның бүлекләре (жир эшләре, социаль тәминат, сәламәтлек саклау, халык мәгарифе) докладлары тыңлана; агымдагы момент турында, азык-төлек, хужалык төзелеш мәсьәләләре буенча карарлар кабул ителә; ТАССР ҮБК сайлана (рәисе Б.Х.Мансуров). К. *Татарстан АССР Советларының беренче (оештыру) съезды.*

2 нче съезд 1921 ел 25–28 июнендә уздырыла, 490 делегат катнаша (370 — хәлиткеч тавыш, 120 — киңәшү тавышы). ТАССР ҮБК һәм ХКС, ТАССР Игенчелек халык комис-ты, Татарстан чәчү ком-тының хисап докладлары тыңлана, агымдагы момент турында, азык-төлек мәсьәләсе торышы, азык салымы, жирле сәнәгат һәм кооперацияләр турында карарлар кабул ителә; ТАССР ҮБК сайлана (рәисе Р.Ә.Сабиров).

3 нче съезд 1922 ел 5–10 декабрәндә уздырыла, 336 делегат катнаша (315 — хәлиткеч тавыш, 21 — киңәшү тавышы). ТАССР ҮБК һәм ХКСның хисап докладлары тыңлана; Советлар Россиясенә эчкә һәм халыкара хәле турында, халык мәгарифе, ТАССРның финанс торышы, сәнәгат һәм а.х.н үстерү мәсьәләләре буенча карарлар кабул ителә; ТАССР ҮБК сайлана (рәисе Р.Ә.Сабиров).

4 нче съезд 1923 ел 17–24 декабрәндә уздырыла, 612 делегат катнаша (420 — хәлиткеч тавыш, 192 — киңәшү тавышы). ТАССР ХКС хисабы, ТАССР ХХС, ТАССР Мәгариф һәм Финанс халык комис-тлары докладлары тыңлана, ТАССРның эчкә һәм тышкы хәле, сәнәгат һәм сәүдә, респ-каның жирле бюджет турында карарлар кабул ителә; ТАССР ҮБК сайлана (рәисе Р.Ә.Сабиров).

5 нче съезд 1925 ел 5–9 гыйнварында уздырыла, 436 делегат катнаша (322 — хәлиткеч тавыш, 104 — киңәшү тавышы). ТАССР

ХКС, ТАССР Игенчелек халык комис-ты хисаплары, ТАССР ХХС, ТАССР Финанс халык комис-ты докладлары тыңлана; ТАССР бюджеты һәм финанслары, ТАССР сәнәгатендәгә хәл турында карарлар кабул ителә; ТАССР ҮБК сайлана (рәисе Ш.Ш.Шәймәрданов).

6 нчы съезд 1926 ел 7–14 мартында уздырыла, 492 делегат катнаша (344 — хәлиткеч тавыш, 148 — киңәшү тавышы). СССР ХКС, РСФСР ХКС, ТАССР ХКС, ТАССР Игенчелек халык комис-ты хисаплары, ТАССР ХХС, ТАССР Финанс халык комис-ты докладлары тыңлана; ТАССР бюджеты, ТАССРда кооперация төзелеше турында карарлар кабул ителә; ТАССР Конституциясе проекты тикшерелә һәм кабул ителә (Советларның Бөтенроссия съезды тарафыннан расланмый); ТАССР ҮБК сайлана (рәисе Ш.Ш.Шәймәрданов).

7 нче съезд 1927 ел 15–21 мартында уздырыла, 553 делегат катнаша (312 — хәлиткеч тавыш, 241 — киңәшү тавышы). ТАССР ХКС хисабы, ТАССР Мәгариф һәм сәүдә, Эшче-крәстиян инспекциясе халык комис-тлары докладлары тыңлана; ТАССР ҮБК сайлана (рәисе М.Ә.Әхмәтшин).

8 нче съезд 1929 ел 3–8 маенда уздырыла, 597 делегат катнаша (333 — хәлиткеч тавыш, 264 — киңәшү тавышы). РСФСР ХКС, ТАССР ХКС хисаплары, ТАССР Мәгариф һәм Игенчелек халык комис-тлары докладлары тыңлана; ТАССРда а.х.н торгызу һәм реконструкцияләү, иген уңышын арттыру һәм мәжбүри рәвештә иң гади агрокультура чараларын кергү, яңа алфавит — яналиф кергү турында карарлар кабул ителә; ТАССР ҮБК сайлана (рәисе Х.И.Моратхужин).

9 нчы съезд 1931 ел 17–23 февралендә уздырыла, 612 делегат катнаша (420 — хәлиткеч тавыш, 192 — киңәшү тавышы). ТАССР ХКС хисабы, ТАССР Мәгариф һәм Игенчелек халык комис-тлары докладлары тыңлана; а.х.н социаль реконструкцияләү нәтижәләре һәм алдагы бурычлар, гомуми мәжбүри уку һәм мәктәпләрне политехникалаштыру турында карарлар кабул ителә; ТАССР ҮБК сайлана (рәисе Х.И.Моратхужин).

10 нчы съезд 1934 ел 22–29 декабрәндә уздырыла, 546 делегат катнаша (424 — хәлит-

кеч тавыш, 122 — киңәшү тавышы). ТАССР ХКС хисабы, ТАССР Мәгариф һәм Игенчелек халык комис-тлары докладлары тыңлана; ТАССРда терлекчелекне үстерү бурычлары, мәдәни төзелеш турында карарлар кабул ителә; ТАССР ҮБК сайлана (рәисе Г.Г.Байчурин).

11 нче съезд 1936 ел 19–25 ноябрәндә һәм 1937 ел 22–25 июнендә уздырыла. 467 делегат катнаша. СССР Конституциясе проекты турында доклад тыңлана, Советларның Гадәттән тыш 8 нче Бөтенсоюз һәм 17 нче Бөтенроссия съездларына делегатлар сайлана; ТАССР Конституциясе кабул ителә.

ТАССР С.с. ТАССРның 1937 елгы Конституциясе нигезендә гамәлдән чыгарыла, функцияләре ТАССР ЮСна һәм аның Президиумына тапшырыла. Ш.у.к. *Татарстан АССР Эшче, крәстиян һәм кызылармияче депутатлары советының Узәк башкарма комитеты.*

Чыг.: Образование и государственно-правовое положение Татарской АССР: Сб. док. и материалов. К., 1960.

Әд.: Хафизов Ш.Ш. Образование Татарской АССР. К., 1960; шул у.к. Развитие советской государственности татарского народа. К., 1966; Каримов А.М. Съезды Советов Татарии (1920–1937 гг.). К., 1967.

Е.Б.Долгов.

## ТАТАРСТАН АССР СОВЕТЛАРЫНЫҢ БЕРЕНЧЕ (ОЕШТЫРУ) СЪЕЗДЫ.

1920 елның 26–27 сентябрәндә Казанда уздырыла. 348 делегат катнаша, шуларның 150 се — татар, 167 се — рус, 29 кеше — төрле милләт вәкилләре. Съездның көн тәртибендә: агымдагы вазгыять (В.В.Кураев), Вакытлы революцион ком-т (ВРК) доклады (С.С.Сәетгалиев), азык-төлек мәсьәләсе (А.С.Изюмов), хужалык төзелеш (М.Г.Рошаль, А.И.Догадов), жир мәсьәләсе (Ю.Н.Вәлидов), социаль тәминат (В.Исхаков), сәламәтлек саклау (К.Г.Мохтаров), халык мәгарифе (А.Алмаев) мәсьәләләре. Съезд делегатларын В.И.Ленин һәм Бөтенроссия ҮБК рәисе М.И.Калинин сәламләди. Һәр мәсьәлә буенча резолюцияләр кабул ителә. Агымдагы вазгыять мәсьәләсе буенча резолюциядә респ-ка үз тормышын һәм төзелешен «чиктән тыш кыен шартларда башлыш» диелә. Граждандар сугышы фронтларында Кызыл Армиянең уңышлары, «күәтле дәүләткә өверелгән, исеме алдында буржуазия калтырап торган һәм барлык илләрнең капиталистлары тарафыннан кол ителгән хезмәт ияләре горуранып һәм өмет белән караган» Совет Россиясенә абруе үсү турында әйтә. ТАССРның тыныч яшәеше һәм үсеше Россиядә һ.б. илләрдә соц. рев-ция жингән очракта гына мөмкин булганга күрә, Совет Россиясенә хезмәт ияләре б-н туганнарча багланышлар аша бөйләнгән ТАССР эшчеләре һәм крәстияннәре рев-ция алдындагы бурычларын ахыргача үтәчәкләр, диелә. Революцион ком-т эшчәнлегенә турындагы доклад буенча резолюция кыска була һәм, тулаем алганда, аның эшен хуплай. Азык-төлек мәсьәләсе буенча резолюция 9 пункттан тора, кискен эчтәлекле була. Анда Совет дәүләтенә азык-төлек сәясәте мөмкин булган бердәнбер сәясәт дип таныла. «ТАССРның дөрес икитсиди үсеше

фәкать РСФСРның барлык терр-ясендә азык-төлек эшләр тулы үзәкләштерелгән очрактагына тәэмин ителәчәк» икәнлеген асызыклана. Азык-төлекне бүлүп бирүне (продразвёрстка) үтәү һәрбер крәстияннен бурычы булуы хакында әйтелә. Съезд «азык-төлек б-н бүлүшүнә иң кечкенә таләш» дип саный һәм алдан ук аны өлешчә киметүгә яки тулысынча бетерүгә юнәлтелгән барлык омтылышларны кире кага. 5 нче пунктка әйтелгәнчә, «бүлүп бирүне (продразвёрстканы) тормышка ашырмаган өчен жаваплылык жәмгыятькә йөкләнә һәм шуңлыктан бу бурычның нибары бер эгъза тарафыннан үтәлмәве бар жәмгыятьчелек запасы хисабына хәл ителә». Жир мәсьәләсе буенча резолюциядә жирләрне, басуларны, болын һәм урманнарны файдалануга кергү карала. Игенчелектә һәм терлекчелектә хезмәт житештерүчәнлеген арттыруның төп юллары билгеләнә. Халык магарифе буенча резолюциядә халыкның проф. белем үсеше мәсьәләләренә игътибарны арттыруга басым ясала. Беренче урынга мәктәп һәм укытучы кадрлар, махсус китапханаларны татар һәм чуаш телләренә гәржәмә итү мәсьәләсе куела. Гомуми хезмәт йөкләмәсе турындагы резолюциядә «эшчеләр хезмәт житештерүчәнлеген арттырырга тиеш. Крәстияннәр дәүләт тарафыннан билгеләнгән йөкләмәләренә үтәргә бурычлы» диелә. Съездда 59 кешедән торган ТАССР ҮБК сайлана (С.С.Сәетгалиев, Б.Х.Мансуров, М.Х.Солтангалиев, К.Г.Мохтаров, А.И.Доггадов, К.Х.Исмаев, А.П.Таняев, Г.Б.Баһаветдинов, М.Ш.Шаһинхәмәтов, Х.З.Гайнуллин, В.С.Шәфигуллин, Р.Ә.Сабиров һ.б.). Ш.у.к. *Татарстан АССР Үзәк башкарма комитетның беренче пленар утырышы.*

Чыг.: Образование Татарской АССР: Сб. док. и материалов. К., 1960.

Әд.: Х а й р у т д и н о в Р.Г. Трудное возрождение. К., 1992; Т а г и р о в И.Р. Очерки истории Татарстана и татарского народа (XX век). К., 1999; ш у л у к. История национальной государственности татарского народа и Татарстана. К., 2000.

**ТАТАРСТАН АССР СОЦИАЛЬ ТӘЭМИНАТ ХАЛЫК КОМИССАРИАТЫ,** к. *Татарстан Республикасы Социаль яклау министрлыгы.*

**ТАТАРСТАН АССР ТӘЭМИНАТ ХАЛЫК КОМИССАРИАТЫ.** ТАССР ҮБК һәм ХКСның 1931 ел 4 гыйнвар карары нигезендә оештырыла, эшчәнлегенә 1931 нең 11 гыйнварыннан башлана. Хәзерләүләр һәм халыкны азык-төлек һәм сәнәгаттә товарларны б-н тәэмин итү б-н шөгьльәнә, товар бәяләрен көйли, респ-каның азык-төлек сәнәгатен күтәрү һәм реконструкцияләүгә житәкчелек итә. Элек — эшләр башкару идарәсен, планлаштыру-икътисад, исәп һәм хисап, сәүдә, хәзерләүләр, тәэминат, сәнәгаттә, башкаруны тикшерү, халык хужалыгы планын үтәү, кадрлар һәм махсус секторларны, рационализаторлык һәм уйлап табу бюросын; янгыннан саклану инспекциясен, 1934 тә эшләр башкару, сәүдә һәм тәэминат, сәнәгаттә идарәләрен, бухгалтерияне, оештыру-инструкторлык төркемен, хәзерләүләр, кадрлар, махсус секторларны, санитария, сыйфат инспекцияләрен, янгыннан саклану-каравыл сагын үз эченә

ала. Халык комис-ты системасына 250 ләп азык-төлек житештерү сәнәгаттә пр-тиесе, 5500 гә якын сәүдә оешмасы, 20 дән артык кабул итү-хәзерләүләр пункты һ.б. керә. ТАССР ҮБКна, ТАССР ХКСна һәм РСФСРның шундый ук Халык комис-тына буйсына. ТАССР ҮБК Президиумының 1934 ел 29 август карары б-н гамәлдән чыгарыла, вазифалары ТАССР Жирле сәнәгаттә халык комис-тына һәм ТАССР Эчке сәүдә халык комис-тына тапшырыла.

Халык комиссарлары: Н.И.Анцишкин (1931 нең гыйн.—апр.), М.И.Залипский (1931 нең апр.—1934).

*Е.Б.Долгов.*

**ТАТАРСТАН АССР ТЕРЛЕКЧЕЛЭК МИНИСТРЛЫГЫ.** ТАССР ЮС Президиумының 1946 ел 3 май Указы нигезендә оештырыла. Респ-каның терлекчелек хужалыгы б-н идарә итүне гамәлгә ашыра. Кама алды, Көнъяк, Көнчыгыш, Шөһәр яны житештерү-терр. идарәләрен, зоотехния, вет., ат үрчәтү, кошчылык һәм вак терлекчелек идарәләрен, адм.-хужалык, кадрлар, планлаштыру-финанс, төзелеш һәм механикаштыру, терлек азыгы бүлекләрен, махсус секторны үз эченә ала. Министрлык системасына район терлекчелек бүлекләре, «Татветснаббытторг», «Сельхозпромснаб» оешмалары, ипподром, 3 терлекчелек хәзерләүләр конторасы, 2 дәүләт нәсел үрчәтү пр-тиесе, 2 өлкә һәм 16 районара вет. лаб-ясе, терлекчелек буенча өлкә тәҗрибә станциясе, Казан вет. фәнни-тикшеренү ин-ты, 2 техникум, 3 а.х. һәм 6 районара колхоз мәктәбе керә. ТАССР МСна һәм РСФСРның шундый ук министрлыгына буйсына. ТАССР ЮС Президиумының 1947 ел 3 март Указы б-н гамәлдән чыгарыла, вазифалары ТАССР А.х. министрлыгына тапшырыла.

Министр — Ә.М.Хөсәенов (1946—47).

*Е.Б.Долгов.*

**ТАТАРСТАН АССР ТОРАК-КОММУНАЛЬ ХУЖАЛЫК МИНИСТРЛЫГЫ.** Тарихы Эшче, крәстиян һәм кызылармияче депутатлары Казан советы гомуми жылышының 1918 ел 21 декабрь карары нигезендә губерна башкарма ком-тының коммуналь бүлеген оештырылудан башлана; ТАССР ҮБКның 1920 ел 28 сентябрь карары б-н ТАССР Эчке эшләр халык комис-тының Коммуналь хужалык идарәсе итеп үзгәртелә, ТАССР ҮБК һәм ХКСның 1923 ел 13 апрель карары б-н исеме ТАССР ХКС каршындагы Коммуналь хужалык идарәсе дип алыштырыла, ТАССР ХКСның 1926 ел 7 июль карары б-н — ТАССР Эчке эшләр халык комис-тының Баш коммуналь хужалык идарәсе, ТАССР ҮБК һәм ХКСның 1930 ел 20 декабрь карары б-н — ТАССР ХКС каршындагы Баш коммуналь хужалык идарәсе, ТАССР ХКСның 1931 ел 28 август һәм ТАССР ҮБК Президиумының 1931 ел 24 ноябрь карарлары б-н — ТАССР Коммуналь хужалык халык комис-ты, ТАССР ЮС Президиумының 1946 ел 28 март Указы б-н — ТАССР Коммуналь хужалык министрлыгы, ТАССР ЮС Президиумының 1971 ел 15 сентябрь Указы б-н ТАССР Т.-к.х.м. итеп үзгәртелә. Жирле Советларның торак фондын, кунакка-

нәләрен, электр станцияләрен, мунчаларны, кер юу йортларын су б-н тәэмин итү, төзү, төзекләндерү һәм файдалану, тротуарларны, урам түшәмәләрен һәм күперләрен төзү һәм төзекләндерү, газлаштыру, яшелләндерү, шөһәр транспортыннан файдалану мәсьәләләре б-н шөгьльәнә, шөһәрләрдә һәм эшчеләр посёлокларында төзелеш, алардагы биналарны һ.б. корылмаларны инвентаризацияләү эшләр алып бара, коммуналь трестлар һәм пр-тиеләр эшчәнлегенә б-н житәкчелек итә. Элек гомуми, планлаштыру-икътисад, торак һәм коммуналь хужалык, шөһәрләренә һәм посёлокларны планлаштыру һәм аларның корылышы, төзелеш идарәләрен; төзекләндерү, исәп һәм хисап, техник инвентаризацияләү секторларын; исәп һәм кадрлар әзерләү бүлеген; үзәк бухгалтерияне үз эченә ала. 1960—80 елларда министрлык составына бухгалтерия, гомуми торак хужалыгы, коммуналь пр-тиеләр, планлаштыру-финанс, шөһәрләренә һәм торак пунктларны газлаштыру бүлекләре; техник инвентаризацияләү секторы керә. ТАССР Т.-к.х.м.на ремонт-төзелеш, гидротехник корылмалар идарәләре; проект-смета бюросы; шөһәрләр, эшчеләр посёлоклары һәм район үзәкләренә торак-коммуналь бүлекләре һәм идарәләре; трестлар, конторалар һ.б. пр-тиеләр буйсынулы була. ТАССР ҮБКна (1938 гә кадәр), ТАССР МСна (1946 гә кадәр ХКСна) һәм РСФСРның шундый ук министрлыгына (1946 гә кадәр Халык комис-тына) буйсына. ТАССР ЮС Президиумының 1989 ел 31 май Указы б-н гамәлдән чыгарыла, вазифалары ТАССР Торак-коммуналь хужалыгы ЖБг тапшырыла.

Халык комиссарлары һәм министрлар: Г.В.Аитов (1931—32), В.В.Маликов (1932—33), Н.И.Никольский (1933—34), Г.К.Касыймов (1934—35), М.Х.Исхаков (1935—1938 нең февр.), М.Г.Галиев (1938 нең февр.—апр.), Н.И.Сорвин (1938 нең апр.—1940), К.М.Пелипенко (1940—43), К.В.Данько (1943—47), Я.И.Исламов (1947—53), Л.Н.Котов (1953—1963 нең гыйн.), Б.Н.Донауров (1963 нең гыйн.—июне), А.А.Кириллович (1963 нең июне—1965), П.Д.Тунаков (1965—66), В.С.Иванов (1966—80), Ю.П.Акимов (1980—89).

Ш.у.к. *Коммуналь хужалык.*

*Е.Б.Долгов.*

**ТАТАРСТАН АССР ТУКҮ-ТЕГҮ КӘСЭПЧЕЛЕГЕ КООПЕРАЦИЯСЕ БЕРЛЕГЕ** (Татшвейтекстильпромсоюз). ТАССРның мех эйберләр тегү кәсәпчелек кооперациясе берлеге буларак, 1932 елның декабрендә Казанда оештырыла. 1952 нең августыннан Казан өлкәсе туку-тегү кәсәпчелеге берлеге, 1953 нең августыннан ТАССР туку-тегү кәсәпчелек кооперациясе берлеге итеп үзгәртелә. Артельләренә житештерү һәм финанс эшчәнлегенә житәкчелек итә. 32 артельне берләштерә. *Татарстан кәсәпчелек кооперативлары советына* буйсына. 1956 ның сентябрендә бетерелә.

**ТАТАРСТАН АССР УРМАН СӘНӘГАТЭ МИНИСТРЛЫГЫ.** ТАССР ЮС Президиумының 1939 ел 5 май Указы б-н «Татлес» һәм «Татдрев» трестлары жирлегендә ТАССР Урман сәнәгаттә халык комис-ты бу-

ларак оештырыла. Секретариатны, урман хәзерләүләр һәм сал агызу, агач эшкәртү идарәләрен; гомуми планлаштыру, финан, проектлау-техник һәм капитал төзелеш, адм.-хужалык, урман б-н тәмин итү һәм сату, сәүдә, кадрлар бүлекләрен; бухгалтерияне, махсус секторны, стат. төркем үз эченә ала. Аңа 2 трест, 12 урман сәнәгате хужалыгы, 10 урман э-ды, урман күчерү базасы, йорт жиһазлары ф-касы, үзәк матди-техник база, проектлау-тикшеренүләр бюросы буйсына. Халык комис-ты ТАССР ХКСна һәм РСФСРның шундый ук Халык комис-тына буйсына.

ТАССР ЮС Президиумының 1946 ел 28 март Указы б-н ТАССР Урман сәнәгате халык комис-тының исеме ТАССР У.с.м. дип алыштырыла, ТАССР ЮС Президиумының 1949 ел 14 апрель Указы б-н — ТАССР Урман һәм кәгазь сәнәгате министрлыгы, ТАССР ЮС Президиумының 1951 ел 26 март Указы б-н — кабат ТАССР У.с.м., ТАССР ЮС Президиумының 1953 ел 30 апрель карары һәм РСФСР ЮС Президиумының 1953 ел 30 май Указы б-н — ТАССР Урман һәм кәгазь сәнәгате министрлыгы, ТАССР ЮС Президиумының 1954 ел 23 июль карары һәм РСФСР ЮС Президиумының 1954 ел 5 август Указы б-н ТАССР У.с.м. итеп үзгәртелә. Урман хәзерләүләр һәм сал агызуларны оештыру, урман кисү һәм агач эшкәртү сәнәгатен үстерү, йорт жиһазлары житештерү, урман кисү фондын эшләү, житештерү процессларын механикалаштыру һ.б. б-н шөгильләнә. Аның составына бухгалтерия; адм.-хужалык, урман хәзерләүләр һәм сал агызу, урман кисү һәм агач эшкәртү буенча житештерү-техник, планлаштыру-икътисад, капитал төзелеш, финан, кадрлар, хезмәт һәм хезмәт хақы бүлекләре керә. Министрлык системасында «Татспецгаз» һәм «Татлесдрев» (1954 кә кадәр) трестлары, 16 урман сәнәгате хужалыгы, 3 (1954 кә кадәр — 6) урман э-ды, урман комб-ты, йорт жиһазлары ф-касы (1954 кә кадәр), үзәк ремонт-механика останәсе, үзәк матди-техник база, төзелеш идарәсе керә. ТАССР МСна һәм РСФСРның шундый ук Министрлыгына буйсына. РСФСР ЮС Президиумының 1955 ел 13 июль Указы нигезендә гамәлдән чыгарыла, вазифалары «Татлес» трестына тапшырыла.

Халык комиссарлары һәм министрлар: М.Г.Газизов (1934–40), П.М.Владимиров (1940–42, 1948–55), Н.И.Коровин (1942–43), Г.В.Шипунов (1943–48).

Ш.у.к. *Урман, агач эшкәртү һәм целлюлоза-кәгазь сәнәгате.* Е.Б.Долгов.

**ТАТАРСТАН АССР УРМАН СӘНӘГАТЭ ХАЛЫК КОМИССАРИАТЫ,** к. *Татарстан АССР Урман сәнәгате министрлыгы.*

**ТАТАРСТАН АССР УРМАН ҺӘМ КӘГАЗЬ СӘНӘГАТЭ МИНИСТРЛЫГЫ,** *Татарстан АССР Урман сәнәгате министрлыгы.*

**ТАТАРСТАН АССР ҮЗӘК БАШКАРМА КОМИТЕТЫНЫҢ БЕРЕНЧЭ ПЛЕНАР**

**УТЫРЫШЫ.** 1920 елның 28 сентябрендә Казанда уздырыла. Утырышта ТАССР УБК Президиумы сайлана (рәисе — Б.Х.Мансуров, рәис урынбасары — А.С.Самохвалов, әгъзалары — А.П.Таняев, Х.З.Гайнуллин, А.Копнов, А.А.Денисов, Н.Я.Яруллин) һәм ТАССР хөкүмәте — ХКС оештырыла (рәисе — С.С.Сәетгалиев, әгъзалары — Г.Й.Измайлов, А.С.Изиюмов, М.Г.Рошаль, Х.Ш.Солтанов, А.Н.Нехотяев, В.Исхаков, А.И.Бочков, А.И.Догадов, К.Г.Мохтаров, Ю.Н.Вәлидов, А.С.Гордеев, Г.Иванов, К.Г.Хахарев, И.Я.Вейцер).

Әд.: Х а й р у т д и н о в Р.Г. Трудное возрождение. К., 1992.

**ТАТАРСТАН АССР ФИНАНС ХАЛЫК КОМИССАРИАТЫ,** к. *Татарстан Республикасы Финанс министрлыгы.*

**ТАТАРСТАН АССР ХАЛЫК КОМИССАРИАТЛАРЫ,** 1920–46 елларда респ-каның тармаклар б-н дөләт идарәсе органнары. Халык хужалыгының, социаль-мәдәни төзелешнән һәм адм.-сәясәи эшчәнлеккән аерым тармаклары б-н идарә итүне гамәлгә ашыра. ТАССР Халык комис-тларының хокукый асылы Бөтенроссия УБКның һәм РСФСР ХКСның «Автономияле Татарстан Социалистик Совет Республикасы хакында» Декретында (1920), РСФСР һәм ТАССР Конституцияләрендә, аерым Халык комис-тлары хакындагы нигезләмәләрдә билгеләнә. ТАССР Х.к.ның эшчәнлеге ТАССР ХКС тарафыннан берләштерелә һәм юнәлтелә. РСФСР Халык комис-тларына, ТАССР УБКна (1938 дән ЮСна), ТАССР ХКСна буйсыналар. ТАССР ХКС Рәисе тәкъдим б-н элек ТАССР УБК, 1938 дән ТАССР ЮС, сессияләр арасында аның Президиумы тарафыннан билгеләнүләрен һәм вазифаларыннан азат ителүләрен респ-ка ЮС раслаган халык комиссарлары житәкчелек итә. Татарстан АССРда азык-төлек (1920–24), азык-төлек сәнәгате (1937 дән), дөләт куркынычсызлыгы (1941, 1943 тән), жинел сәнәгат (1932 дән), жирле сәнәгат (1934 тән), игенчелек (1920 дән), ит һәм сөт сәнәгате (1939 дән), коммуналь хужалык (1931 дән), мәгариф (1920 дән), сәламәтлек саклау (1920 дән), социаль тәминат (1920 дән), сәүдә (1924 дән), тәминат (1931–34), урман сәнәгате (1939 дән), финан (1920 дән), хезмәт (1920–33), эчке эшләр (1920 дән), эшче-крәстияннәр инспекциясе (1920–34), юстиция (1920 дән) халык комис-тлары була. ТАССР Х.к. СССРның 1946 ел 15 март Законы, ТАССР ЮС Президиумының 1946 ел 28 март Указы, РСФСРның 1946 ел 25 июнь Законы һәм ТАССР ЮСның 1946 ел 19 июль карары б-н ТАССР министрлыклары итеп үзгәртелә (к. *Татарстан Республикасы министрлыклары*).

Әд.: Х а ф и з о в Ш.Ш. Развитие советской государственности татарского народа. К., 1966.

Е.Б.Долгов.

**ТАТАРСТАН АССР ХАЛЫК КОМИССАРЛАРЫ СӨВЕТЫ** (ХКС), ТАССРда 1920–46 елларда дөләт хакимиятенән югары башкарма һәм боеручы органы. 1920 ең 28 сентябрендә *Татарстан АССР Үзәк Башкарма Комитетының беренче пленар уты-*

*рышында* С.С.Сәетгалиев (ХКС рәисе), Г.Й.Измайлов (эчке эшләр халык комиссары), М.Г.Рошаль (ХХС рәисе), Х.Ш.Солтанов (мәгариф халык комиссары), А.Н.Нехотяев (юстиция халык комиссары), В.И.Исхаков (социаль тәминат халык комиссары), А.И.Бочков (Эшче, крәстиян һәм кызылармияче депутатлары советының Казан губерна башкарма ком-ты рәисе урынбасары), А.И.Догадов (Татарстан Профсоюзлар Советы рәисе), К.Г.Мохтаров (сәламәтлек саклау халык комиссары), Ю.Н.Вәлидов (игенчелек халык комиссары), А.С.Гордеев (финанс халык комиссары), Г.М.Иванов (Контрреволюция, спекуляция һәм вазифа жиняятчыләр б-н көрәш буенча бөтен Татарстан гадәттән тыш комиссиясе рәисе), К.Г.Хахарев (Татарстан хәрби комиссары), И.Я.Вейцер (ХКС Президиумы әгъзасы) составында оештырыла. Башта ХКС ТАССР УБК тарафыннан бирелгән вәкаләтләр чикләрендә респ-ка б-н гомуми идарә итү хокукына ия була. УБКның башкарма органы буларак, ул *Татарстан АССР халык комиссариатлары*, Эшче, крәстиян һәм кызылармияче депутатлары жирле советларының башкарма ком-тлары эшчәнлегенә житәкчелек итә; респ-ка законнарын эшләүдә катнаша (декретлар һәм карарлар чыгару хокукына ия була); респ-ка халык хужалыгы үсеше планын карый, аны ТАССР УБК һәм аның Президиумы раславына кертә; респ-ка һәм жирле бюджетларны, аларның үтәлеше турындагы хисапларны беренчел тикшерә; аерым терр. берәмлекләр һәм ведомстволарга акча бүлү б-н шөгильләнә; дөләт салымнарыннан һәм керемнәренән респ-ка ихтияжларына күчерелчәк акчалар күләме буенча нәтижеләр чыгара һәм аларны ТАССР УБК карамагына кертә; Татарстан терр-ясендә урнашкан пр-тиеләр һәм оешмалар (хәрәкәттәге армия учреждениеләреннән тыш) эшчәнлеген контрольдә тоталар. ТАССР УБКна һәм аның Президиумына караган хакимият вәкаләтләренән зур өлеше дөләт идарәсенә барлык респ-ка органнары б-н югарыдан житәкчелек итү вазифаларына керешкән ТАССР ХКСна күчә. Ул ТАССР халык комис-тларының, бөтенсоюз һәм союз-респ-ка халык комис-тларының үз карамагында булган хужалык һәм мәдәният учреждениеләренән эшен берләштерә һәм юнәлтә; халык хужалыгы планын, респ-ка һәм жирле бюджетларны гамәлгә ашыру, жәмәгать тәрбиен тәмин итү, дөләт мәнфәгатләрен һәм гражданныр хокукларын саклау буенча чаралар күрә; хезмәт ияләре жирле советларының башкарма ком-тлары эшчәнлеген б-н житәкчелек итә; карарлар, боерыклар чыгара һәм аларның үтәлешен контрольдә тоталар. ХКСның персонал составын рәис, рәис урынбасарлары, халык комиссарлары һ.б. идарә органнары житәкчеләр составында ТАССР УБК (1938 гә кадәр), ТАССР ЮС (1938 дән) раслый. 1920 дән — 15, 1922 дән — 13, 1923 тән — 16, 1925 тән — 19, 1927 дән — 17, 1929 дән — 18, 1931 дән — 16, 1934 тән — 12, 1938 дән 16 әгъзадан тора. ХКС каршында Икътисад комиссиясе (ЭКОСО) (1921–26), үзәк эквивалент (1921–23), экспертиза (1921,

1928–35), закон фаразлары (1921–27), йортларны һәм корылмаларны демунципализацияләү (1924–29) комиссияләре һ.б. эшли. ТАССР Советлары Съездына, ТАССР ҮБКна һәм аның Президиумына, Советларның Бөтенроссия Съездына, Бөтенроссия ҮБКна һәм аның Президиумына (1938 дән), РСФСР ХКСна (1920 дән) һәм СССР ХКСна (1923 тән) буйсына. СССРның 1946 ел 15 март Законы, ТАССР ЮС Президиумының 1946 ел 28 март Указы, РСФСРның 1946 ел 25 июнь Законы һәм ТАССРның 1946 ел 19 июль Законы б-н *Татарстан АССР Министрлар Советы* итеп үзгәртелә.

Рәисләр: С.С.Сәетгалиев (1920–21), К.Г.Мохтаров (1921–24), Х.З.Габидуллин (1924–27), Ш.Ш.Шәймәрданов (1927–28), К.Х.Исмаев (1928–30), К.А.Абрамов (1930–1937 нең июле), Ә.М.Дәүләтгаров (1937 нең сент.–дек.), Ә.Х.Тынчеров (1938–40), С.Х.Гафиятуллин (1940–43), С.М.Шәрәфиев (1943–46). Ш.у.к. *Татарстан Республикасы Министрлар Кабинеты*.

Чыг.: Конституция (Основной Закон) Татарской Автономной Советской Социалистической Республики. К., 1937; Образование и государственно-правовое положение Татарской АССР: Сб. док. и материалов. К., 1960. Ч. 1.

Әд.: Х а ф и з о в Ш.Ш. Развитие советской государственности татарского народа. К., 1966.

*Е.Б.Долгов.*

**ТАТАРСТАН АССР ХАЛЫК ХУЖАЛЫГЫ КАЗАНЫШЛАРЫ КҮРГӘЗМӘСЭ** (ТАССР ВДНХсы). 1956 елда а.х., сәнәгать, төзелеш, транспорт, фон, мәдәният, сәламәтлек саклау, халык мәгарифе казанышларын күрсәтү өчен оештырыла. Иң беренче комплексларның берсе Казанда 1909 ның июнендә Арча кырында ачыла һәм вак, эре, а.х. сәнәгатьләре, утка чыдам төзелеш, янгынга каршы эш бүлекләрен үз эченә ала. Анда Россиянең 30 губернасынан 2500 экспонат, шу. Германия, Англия, Финляндиянең зур фирмалары үз продукцияләрен күргәзмәгә куя. 1950 гә ТАССРның 30 еллыгына беренче Милли күргәзмә ачыла, анда ТАССРның сугыштан соңгы казанышлары күрсәтелә. Алардан аермалы буларак, ТАССР ВДНХсы беренче даими эшләрүче 11 павильонлы күргәзмәгә әверелә (ш.и. «Авыл хужалыгы», «Нефть», «Төзелеш», «Икмәк продуктлары», «Азык сәнәгате», «Авыл хужалыгы техникасы», «Халык мәгарифе», «Фән» павильоннары). Аның катнашучылары: алдыңгы колхоз һәм совхозлар, завод һәм фабрикалар, төзелеш һәм транспорт оешмалары, фәнни учреждениеләр, югары һәм урта белем бирү уку йортлары, мәдәни үзәкләр, а.х. һәм сәнәгать алдыңгылары, галимнәр. Ел саен тармакара һәм аерым тармакларның тематик, респ-ка, төбәк, халыкара күргәзмәләр; сәнәгать һәм а.х. житештерүе үсешенә иң мөһим проблемалары бунча экспозицияләр һәм аларның тармакларына хезмәт күрсәтүче, алар жирлегендәге фәнни-житештерү конференцияләре, семинарлар, алдыңгы тәҗрибә мөхәббәтләре, тематик һәм гомуми экскурсияләр, шу.у. галимнәр һәм белгечләр б-н очрашулар уздырыла. Ел саен лекцияләр, әңгәмә һәм экскурсияләр, консультация һәм аңлату эшләре б-н уздырыла

торган яшелчә, жиләк-жимеш культуралары үсентеләренә күзгә күргәзмәләре күмәк бакчачылык, яшелчәчелек һәм чәчәк үстөрү хужалыгы үсешенә ярдәм итә. ВДНХ үсемлекчелек, терлекчелектә, а.х.н механикалаштыруда фон һәм алдыңгы тәҗрибә казанышларын пропагандалауда аеруча зур роль уйный. Ел саен ВДНХга 100 меңгә кадәр кеше килеп китә. Иң яхшы экспонатлар мактау дипломнары һәм 1 нче, 2 нче, 3 нче дәрәжә дипломнары б-н бүләкләнә. 1990 да Мәгълүмат-коммерция күргәзмә берләшмәсе (ВИКО) итеп үзгәртелә, 1998 дән — «Казан ярминкасе».

**ТАТАРСТАН АССР ХАЛЫК ХУЖАЛЫГЫ СӨВЕТЫ** (ТАССР ХХС), ТАССРда 1918–32, 1957–62 елларда сәнәгать һәм төзелеш б-н дәүләт идарәсен гамәлгә ашыру органы. Эшче, солдат һәм крәстиян депутатлары Казан губерна советының 1918 ел 19 февраль карары нигезендә Казан губерна ХХС буларак оештырыла (1918 нең 20 июненнән эшли башлый); Бөтенроссия ҮБК һәм РСФСР ХКСның 1920 ел 27 май Декреты һәм ТАССР ҮБКның 1920 ел 28 сентябрь карары б-н ТАССР ХХС итеп үзгәртелә. Элек сәнәгәтне национализацияләү, житештерүне жайга салу, сәнәгать продукциясен бүлү б-н житәкчелек итүне гамәлгә ашыру, хәрби ихтияждар буенча хәзерләрү эшләрен башкара; 1920 елларда респ-кага буйсынулы пр-тиеләр, жирле трестлар һәм дәүләт сүздә оешмалары б-н житәкчелек итә, кооператив һәм хосусый сәнәгать пр-тиеләре эшчәнлеген контрольдә тоталар. 1920 еллар ахырынан шу.у. жирле сәнәгәтне реконструкцияләү, яңа пр-тиеләр төзү һәм аларны файдалануга тапшыру б-н шөгьльләна. Президиумы, тармак бүлекләрен (1918 дә — 12, 1920 дә — 36), 1920 еллар башында — оештыру-адм., финан-хисап, житештерү, исәп һәм стат., 1920 еллар уртасынан — эшләр башкару (гомуми, финан-хужалык бүлекләре), дәүләт сәнәгәте (житештерү-техник, ягулык, планлаштыру-икътисад, стат., икътисад һәм һөнәри-техник белем, кустарь сәнәгәте һәм кәсепчелек кооперациясе, кантон сәнәгәте, сәнәгәтне мобилизацияләү бүлекләре) идарәләрен, мобилизация, рационализация бюрларын, бухгалтерияне, 1930 еллар башында эшләр идарәсен, бухгалтерияне, махсус, рационализация һәм уйлап табулар бюрларын, ягулык һәм энергетика, башкарылуны тикшерү, район һәм кустарь сәнәгәте, капитал төзелеш, тәэминат һәм транспорт, план-житештерү секторларын үз эченә ала. Губерна (1920 дән — респ-ка) ХХС карамагында өяз ХХСлары (1918–20), кантон (1920–30) һәм район (1930 дән) вәкәләтле вәкилләр, шу.у. металл эшкәртү, химия, урман, агач материаллары сәнәгатьләре һ.б. тармаклар пр-тиеләре (Гражданныр сугышы чорында — 485, 1920 елларда — 90 нан артык) була. РСФСР Югары ХХСна, ТАССР ҮБКна, ТАССР ХКСна буйсына. ТАССР ХХС СССР ҮБК һәм ХКСның 1932 ел 5 гыйнвар һәм 27 март, ТАССР ҮБК һәм ХКСның 1932 ел 6 апрель карарлары б-н гамәлдән чыгарыла, вазифалары *Татарстан АССР Жиңел сәнәгать халык комиссариатына* тапшырыла.

СССРның икътисади адм. районнар б-н идарә итүдә терр. принципка күчүе нәтижесендә СССР ЮС Президиумының 1957 ел 10 март Указы һәм СССР МСның 1957 ел 22 май карары б-н Татарстан икътисади адм. районы ХХС оештырыла (үзенең эшчәнлеген 1957 нең июнь—июлендә башлый). Ул районнарның специальләшүен үстөрү, эчке чимал һ.б. ресурсларны мобилизацияләү, пр-тиеләренә техник яктан жиһазлану дәрәжәсен күтәрү б-н шөгьльләна. ХХСның тармак һәм функциональ бүлекләре һәм идарәләре була. Тармак идарәләре нефть, энергетика, машина төзелеше, химия, урман, йорт жиһазлары һәм агач эшкәртү, жиңел, азык-төлек, ит һәм сөт сәнәгатьләренә, төзелешнең һәм төзелеш материаллары сәнәгәтенә, комплектау, тәэминат һәм сату, эшчеләр тәэминаты, транспорт өлкәһеләнә. ХХСның тармак һәм функциональ бүлекләре юнәлешенә житештерү-техник идарә (яңа техника, житештерү, баш механик һәм энергетик, фәнни-тикшерү һәм тәҗрибә-конструкторлык эшләре, хезмәт куркынычсызлыгы бүлекләре), адм.-хужалык, планлаштыру-икътисад, финан-капиталь төзелеш, житәкче кадрлар һәм уку-укыту оешмалары, хезмәт һәм хезмәт хақы, тышкы багланышлар һәм кооперацияләү бүлекләре, үзәк бухгалтерия керә; алар барысы да координацияләү, планлаштыру эшчәнлеген алып баралар, респ-каның 175 пр-тиесе тарафыннан ХХС карарларының үтәлешен контрольдә тоталар. ХХС каршында тармак идарәләренә туры килгән секцияләр составындагы техник-икътисади совет эшли. РСФСР МСна һәм 1960 тан РСФСР ХХСна да буйсына. РСФСР ЮС Президиумының 1962 ел 25 декабрь Указы һәм РСФСР МСның 1962 ел 26 декабрь карары б-н Татарстан икътисади адм. районы ХХС Урта Идел икътисади адм. р-ны ХХСна кертелә; үзгә — Куйбышев ш. (Самара ш.). КПСС ҮКның 1965 елгы сентябрь Пленумында сәнәгать б-н идарә итүнең тармак системасына кире кайтуы турында карар кабул ителә. СССРның 1965 ел 2 октябрь Законы б-н халык хужалыгы советлары бетерелә һәм сәнәгать министрлыклары оештырыла. Рәисләр: С.М.Брауде (1918–19), М.Г.Ропшал (1919–21), В.В.Сериков (1921–22), Е.Н.Забийский (1922 — 1924 нең гыйн.), А.Н.Злобин (1924 нең гыйн. — июне), М.С.Мансырев (1924 нең июне — дек.), Г.С.Дукальский (1925–1927 нең февр.), Я.С.Шербинин (1927 нең февр. — нояб.), И.А.Булгаков (1927 нең нояб. — 1929 ның гыйн.), А.Г.Ганиев (1929 ның гыйн. — дек.), А.А.Терский (1929 ның дек. — 1930), Ю.Н.Паперный (1930–32), А.Т.Шмарев (1957–60), С.Л.Князев (1960–63).

*Е.Б.Долгов.*

**ТАТАРСТАН АССР ХЕЗМӘТ ХАЛЫК КОМИССАРИАТЫ.** Тарихы Эшче, солдат һәм крәстиян депутатлары Казан губерна советының 1917 ел 16 ноябрь карары нигезендә оештырылган, 1917 нең 17 ноябрәненн эшкә керешкән Казан губерна хезмәт комиссариатыннан башлана. Эшче, солдат һәм крәстиян депутатлары Казан губерна советы гомуми жылышының 1918 ел 26 февраль карары б-н

Казан Совет Эшче-Крәстиян Респ-касының Хезмәт комис-ты итеп үзгәртелә; Эшче, солдат һәм крәстиян депутатлары советы Казан губерна башкарма ком-тының 1918 ел 16 май һәм Казан губерна ХКСның 1918 ел 3 июнь карарлары б-н Казан губерна хезмәт комис-ты буларак торгызыла, Казан губерна революцион ком-тының 1918 ел 14 сентябрь һәм Эшче, крәстиян һәм кызылармияче депутатлары советы Казан губерна башкарма ком-тының 1918 ел 15 октябрь карарлары б-н исеме губерна башкарма ком-тының хезмәт бүлеге дип алыштырыла; Эшче, крәстиян һәм кызылармияче депутатлары советы Казан губерна башкарма ком-тының 1918 ел 29 ноябрь карары б-н — губерна башкарма ком-тының хезмәт һәм социаль тәэминат бүлеге, Бөтенроссия УБКның 1920 ел 21 апрель карары б-н — кабат губерна башкарма ком-тының хезмәт бүлеге, Бөтенроссия УБКның һәм РСФСР ХКСның 1920 ел 27 май Декреты, ТАССР УБКның 1920 ел 28 сентябрь карары б-н — ТАССР Х.х.к., ТАССР УБКның 1927 ел 25 март карары б-н — ТАССР Хезмәт һәм социаль тәэминат халык комис-ты һәм ТАССР УБКның 1928 ел 6 октябрь карары б-н ТАССР Х.х.к. итеп үзгәртелә. Халык комис-ты хезмәткә кагылышлы законнарның кулланылуын күзәтә, хезмәт шартларын һәм базарын көйли, яллы эшчеләр мәнфәгатләрен тәэмин итә, эшсезлек б-н көрәшә, хезмәтне саклауны гамәлгә ашыра, социаль иминиятләштерү һ.б. б-н шөгыльләнә. Аның вокалатләре респ-кадагы дәүләти һәм хосусый пр-тиеләргә, оешмаларга тарала. Эшләр башкару, хезмәтне оештыру һәм савыктыру (1933 тән) идарәләрен; гомумадм., исәп-стат., хезмәтне саклау, тариф-нормалаштыру, мобилизацияләү-бүлү, хезмәт базары, финанс-хисап, планлаштыру-икътисад (1930 дан) бүлекләрен; хезмәт бюросын (1927 дән); эшчеләр торакаларын кооператив төзүгә булышлык итү ком-тын (1924 тән) үз эченә ала. Кантон (1930 га кадәр), район, шәһәр хезмәт бүлекләре б-н житәкчелек итә. ТАССР УБКна, ТАССР ХКСна һәм РСФСРның шундый ук Халык комис-тына буйсына. СССР УБК, ХКС һәм ВЦСПСның 1933 ел 23 июнь, СССР ХКС һәм ВЦСПСның 1933 ел 10 сентябрь карарлары, ТАССР ХКСның һәм Профсоюзлар Татарстан советының 1933 ел 14 октябрь карары б-н гамәлдән чыгарыла, вазифалары Профсоюзларның Татарстан советына, ТАССР ХКС каршындагы Дәүләт план комиссиясенә һәм жирле профсоюз органнарына тапшырыла.

Халык комиссарлары: А.И.Догадов (1920–21), В.И.Догадов (1921–25), Ш.С.Измайлов (1925 — 1928 нең февр.), Б.Н.Нургалеев (1928 нең февр. — нояб.), С.Н.Смолов (1928 нең нояб. — 1929), М.Г.Яһүдин (1929–32), А.Ш.Хөсәенов (1932–33).

*Е.Б.Долгов.*

**ТАТАРСТАН АССР ЭЧКЭ СӨҮДӘ ХАЛЫК КОМИССАРИАТЫ**, к. *Татарстан Республикасы Сәнгать һәм сәүдә министрлыгы.*

**ТАТАРСТАН АССР ЭЧКЭ ЭШЛӘР ХАЛЫК КОМИССАРИАТЫ**, к. *Татарстан Республикасы Эчке эшләр министрлыгы.*

**ТАТАРСТАН АССР ЭШЧЕ, КРӘСТИЯН ҺӘМ КЫЗЫЛАРМИЯЧЕ ДЕПУТАТЛАРЫ СОВЕТЛАРЫНЫҢ ҮЗӘК БАШКАРМА КОМИТЕТЫ** (ТАССР УБК), ТАССРның 1920–38 елларда *Татарстан АССР Советлары съездлары* арасында закон чыгару, бүлү һәм контрольдә тоту эшләрен башкаручы югары дәүләт хакимияте органы. ТАССР Совет съезды тарафыннан сайлана, аңа һәм Бөтенроссия УБКна буйсына. Иң элек 59 әгъзадан, 1921 дән — 71 әгъза һәм 21 әгъзалыкка кандидаттан, 1922 дән — 75 әгъза һәм 44 әгъзалыкка кандидаттан, 1923 тән — 75 әгъза һәм 45 әгъзалыкка кандидаттан, 1925 тән — 112 әгъза һәм 45 әгъзалыкка кандидаттан, 1926 дан — 116 әгъза һәм 55 әгъзалыкка кандидаттан, 1927 дән — 137 әгъза һәм 61 әгъзалыкка кандидаттан, 1929 дан — 143 әгъза һәм 55 әгъзалыкка кандидаттан, 1931 дән — 155 әгъза һәм 30 әгъзалыкка кандидаттан, 1934 тән 120 әгъзадан һәм 47 әгъзалыкка кандидаттан тора. ТАССР УБК респ-ка советлары съездының аерым вәкаләтләрәннән тыш, аның барлык вазифаларын диярлек башкара. Ул УБК Президиумының, ТАССР хөкүмәтенә һәм совет хакимиятенә барлык органнары эшчәнлегенә гомуми юнәлешен билгели, законнар чыгару һәм идарә итү буенча эшләрен гомумиләштерә һәм килештерә, Совет Конституциясе, ТАССР Советлары съездлары һәм РСФСР һәм СССР үзәк органнары карарларының үтәлешен контрольдә тота. ТАССР УБК вәкаләтләре: респ-каның халык хужалыгы һәм эчке саясәтенә гомуми житәкчелек итү; гомуми адм. бүленеш һәм Татарстан чикләрендәге үзгәрешләр проектларын раслау; милли мәсьәләдә директивалар (күрсәтмәләр) билгеләү (РСФСР һәм СССР саясәтенә гомуми юнәлеш б-н килешкән булуы шарт); халык хужалыгы һәм аерым тармаклар үсешенә респ-ка планын билгеләү; респ-ка бюджетын раслау (РСФСР бюджеты өлеше буларак); жирле салымнар, жымнар, салымнардан жыелучы керемнәрен һәм зәймнарны билгеләү; дәүләт һәм жирле керемнәрен, чыгымнарны контрольдә тоту; амнистия хокукы бирү (Бөтенроссия УБК хуплаганнан соң); законнарны бозучы жирле Советлар карарларын гамәлдән чыгару; РСФСР һәм СССР карамагындагы мәсьәләләр буенча законнар чыгару инициативасы хокукы; ТАССР терр-ясендәге барлык пр-тиеләр һәм оешмаларны (гамәлдәге армия учреждениеләреннән тыш) күзәтчелек итү һәм тикшерү һ.б. Ул ш.у. ТАССР УБК Президиумын сайлый, даими һәм вакытлы комиссияләр, ТАССР Хөкүмәте — ХКС оештыра, аның составын, халык комиссарларын билгели һәм эшләреннән азат итә, Бөтенроссия УБК Президиумы карамагындагы ТАССР вәкилләрен билгели. Сессия тәртиб-бәндә эшли. Сессияләр елга 3–6 тапкыр чакырылырга тиеш була, аларның һәркайсы, кагыйдә буларак, берничә көн дәвам итә. ТАССР УБК каршында татар телен гамәлгә кертү, адм., балалар тормышын яхшырту, со-

вет учреждениеләре штатларын кыскарту, ачларга, авыруларга һәм яралы кызылармиячеләргә, демобилизацияләнгән кызылармиячеләргә ярдәм итү, реквизиция, жир, а.х.на булышу, торақ, шефлык, пролетар студентлар көнкүрешен яхшырту, галимнәргә булышлык итү, В.И.Ленин исем. Тәрбиячесез калган балаларга ярдәм итү фондын оештыру һәм идарә итү, хатын-кызларның көнкүрешен һәм хезмәт шартларын яхшырту, дин эшләре, дәүләт кредиты һәм саклык-туплау эшләренә булышлык итү һ.б. комиссияләр эшли. ТАССР УБКның төп актлары: карарлар, резолюцияләр, нигезләмәләр. ТАССР УБК чакырылышлары: 1 нче (1920–21), 2 нче (1921–22), 3 нче (1922–23), 4 нче (1923–25), 5 нче (1925–26), 6 нчы (1926–27), 7 нче (1927–29), 8 нче (1929–31), 9 нчы (1931–34), 10 нчы (1934–38).

Респ-каның УБК Президиумы ТАССР УБК сессияләре арасындагы чорда югары дәүләт хакимияте органы вазифаларын үтәүче даими эшләрүче орган була. Респ-ка советлары съездлары һәм УБК карарларының үтәлешенә күзәтчелек итә; совет органнарының урыннардагы эшләрен тикшерә; ТАССР ХКС һәм аерым халык комис-тлары, жирле советлар һәм аларның башкарма ком-тларының карарларын туктатып тора яки гамәлдән чыгара; респ-ка хөкүмәте тәкъдиге буенча ТАССР халык комиссарларын билгели һәм аларны эшләреннән азат итә; ХКС, халык комис-тлары һәм респ-каның башка учреждениеләре докладларын тыңлый; ТАССРның адм.-терр. бүленешен үзгәртә (Бөтенроссия УБКның раславы нигезендә); советлар съездларын һәм ТАССР УБК сессияләрен әзерли һәм аларны алып баруга кагылышлы башка мәсьәләләрен хәл итә. Карарлар һәм күрсәтмәләр чыгара. ТАССР УБКның һәр чакырылышының 1 нче сессиясендә составы — Рәис, аның урынбасары (1922–25 тә — ике урынбасар), ТАССР УБК секретаре, Президиум әгъзалары һәм әгъзалыкка кандидатлар сайлана. ТАССР УБК Президиумы иң элек 7 әгъзадан, 1922 дән — 9 әгъза һәм 5 әгъзалыкка кандидаттан, 1924 тән — 11 әгъза һәм 3 әгъзалыкка кандидаттан, 1925 тән — 13 әгъза һәм 5 әгъзалыкка кандидаттан, 1926 дан — 15 әгъза һәм 6 әгъзалыкка кандидаттан, 1927 дән — 19 әгъза һәм 8 әгъзалыкка кандидаттан, 1929 дан — 15 әгъза һәм 7 әгъзалыкка кандидаттан, 1931 дән — 15 әгъза һәм 5 әгъзалыкка кандидаттан, 1934 тән 11 әгъза һәм 3 әгъзалыкка кандидаттан тора.

Респ-ка УБК Рәисе ТАССР УБК Президиумы исеменнән аңа билгеләнгән вокалатләргә таянып эшли, УБК сессияләрендә утырышларга житәкчелек итә, РСФСР һәм СССРның үзәк учреждениеләрендә һәм урыннарда аерым мәсьәләләрен ачыккый һәм хәл итә; респ-ка закон актларын, ш.у. башка документларны раслый һ.б. Аның күрсәтмәләре Татарстандагы барлык учреждениеләр өчен мәжбүри була.

ТАССР УБКның 1 нче чакырылышы 1920 нең 27 сентябр-дә 59 кеше составында сайлана.

Беренче пленар утырышта (1920 нен 28 сент.) ТАССР УБК Рәисе (Б.Х.Мансуров), 7 кешедән торган ТАССР УБК Президиумы сайлана; 15 кешедән ТАССР хөкүмәте — ХКС (рәисе С.С.Сәетгаллиев) оештырыла; амнистия проекты, изелгән Шәрәк халыкларына мөрәжәгать раслана; ТАССР УБКның эш регламенты кабул ителә.

1 нче сессиядә (1920 нен 2–3 дек.) ТАССР ХКС, ТАССР ХХС, Татарстан азык-төлек кинәшмәсе эшчәнлеге турындагы хисаплар раслана; ТАССР УБК турында Нигезләмә; РСФСРның халыкара эчке һәм хәрби торышы турында, орлык кампаниясе оештыру турында карарлар кабул ителә; Эшче, крәстиян һәм кызылармияче депутатлары советларының 8 нче Бөтенроссия съездына делегатлар сайлана.

2 нче сессиядә (1921 нен 1–2 марты) ТАССР УБК Президиумы, ТАССР Мәгариф халык комис-ты, Арча, Буа, Мамадыш башкарма ком-тлары, Зөя һәм Тәтеш кантоннары Эшче, крәстиян һәм кызылармияче депутатлары советлары эшчәнлеге турындагы хисаплар раслана; ТАССРда сәнәгать тармагын үстерү буенча чаралар күрү турында, ач крәстияннәренә башка жиргә күчүре турында, волость һәм авыл советлары, кантон советлары съездларына һәм ТАССР Советларының 2 нче съездына кабаттан сайлауларны күчүре турында карарлар кабул ителә; ТАССР УБК Президиумы составына үзгәрешләр кертелә.

3 нче сессиядә (1921 нен 21–22 мае) ТАССР УБК, ТАССР ХКС, Татарстан чәчү ком-ты, ТАССР Игенчелек халык комис-ты эшчәнлеге турындагы хисаплар раслана; азык-төлек ресурслары; азык-төлек салымы; кооперация һәм товар фонды оештыру турында, ТАССРның адм. һәм хужалык бүленеше турында, совет учреждениеләрендә штатлар кыскару турында карарлар кабул ителә.

ТАССР УБКның 2 нче чакырылышы 1921 нен 28 июнедә 71 әгъза һәм 21 әгъзалыкка кандидат составында сайлана.

1 нче сессиядә (1921 нен 29 июне) ТАССР УБК Рәисе (Р.Ә.Сабилов), 7 кешедән торган ТАССР УБК Президиумы сайлана; 15 кешедән ТАССР хөкүмәте — ХКС (рәисе К.Г.Мохтаров) оештырыла.

2 нче сессиядә (1921 нен 29–30 нояб.) ТАССР ХКС, Эшче, крәстиян һәм кызылармияче депутатларының Чистай кантон советы башкарма ком-ты эшчәнлеге турындагы хисаплар раслана; көзге уңыш нәтижеләре һәм язгы чәчү кампаниясе планы турында карарлар кабул ителә.

3 нче сессиядә (1922 нен 24–27 февр.) Эшче, крәстиян һәм кызылармияче депутатларының Бөгелмә кантон советы башкарма ком-ты эшчәнлеге турында хисап раслана; халыкара вазгыять һәм Генуя конференциясе турында; ачларга ярдәм итү турында; Халыкара ачларга ярдәм итү эшчеләр ком-ты эше турында, ТАССРда сәнәгать торышы турында, ТАССРда финанс торышы турында, а.х.һәм чәчү кампаниясе торышы турында, ТАССРда шәһәр шартларында кооперацияләр эше

турында, советлар һәм башкарма ком-тлар вәкаләтләре срогы турында карарлар; ачык вакытында чыдамлылык һәм түземлек күрсәтергә өндөп ТАССР халкына; уңыш жыю буенча нәтижәсе булган губерна эшчеләренә, крәстияннәренә һәм гражданнына; су һәм тимер юл транспорты хезмәткәрләренә мөрәжәгатьләр кабул ителә; совет учреждениеләрендә штатлар кыскартылу турындагы хәбәр хуплана.

4 нче сессиядә (1922 нен 25–29 июне) Татарстан АССР оештырылуның 2 еллыгы турында доклад тыңлана; Эшче, крәстиян һәм кызылармияче депутатларының Зөя кантон советы башкарма ком-тының эшчәнлеге турында хисап раслана; 1922/23 уку елына халык магарифенең эш планы турында, яңа икътисади сәясәт (нәп) шартларында дөвәлау-сництария эшләре торышы турында, салым сәясәте турында, терлекчелекне үстерү перспективасы, революцион закончалык турында, чәчү кампаниясе нәтижеләре турында карарлар кабул ителә; ТАССРдагы ачык б-н байле рәвештә РСФСР хезмәт ияләренә мөрәжәгать хуплана.

ТАССР УБКның 3 нче чакырылышы 1922 нен 10 декабрдә 75 әгъза һәм 44 әгъзалыкка кандидат составында сайлана.

1 нче сессиядә (1922 нен 10 дек.) ТАССР УБК Рәисе (Р.Ә.Сабилов), 9 әгъзадан һәм 5 әгъзага кандидаттан торган ТАССР УБК Президиумы сайлана; 13 кешедән ТАССР хөкүмәте — ХКС (рәисе К.Г.Мохтаров) оештырыла.

2 нче сессиядә (1923 нен 25–26 марты) кантон Эшче, крәстиян һәм кызылармияче депутатлары советлары башкарма ком-тларын үзгәртпән кору турында, ТАССРда сәнәгать торышы турында, жирле бюджет турында, чәчү кампаниясе һәм жир, а.х.сәясәтенең төп моментлары турында, ачык б-н көрәш турында карарлар кабул ителә.

3 нче сессиядә (1923 нен 21–24 июле) Эшче, крәстиян һәм кызылармияче депутатларының Минзәлә кантон советы башкарма ком-ты эшчәнлеге турында хисап раслана; ТАССРда бердәм а.х. салымы күртү турында, ТАССРда сәнәгать торышы турында, чәчү кампаниясе нәтижеләре турында, ТАССРда коммуналь хужалык торышы турында карарлар кабул ителә; ТАССР УБК һәм аның Президиумы составына үзгәрешләр кертелә.

ТАССР УБКның 4 нче чакырылышы 1923 нен 24 декабрдә 75 әгъза һәм 45 әгъзалыкка кандидат составында сайлана.

1 нче сессиядә (1923 нен 26 дек.) ТАССР УБК Рәисе (Р.Ә.Сабилов), 9 әгъзадан һәм 5 әгъзалыкка кандидаттан торган ТАССР УБК Президиумы сайлана; 16 кешедән ТАССР хөкүмәте — ХКС (рәисе К.Г.Мохтаров) оештырыла; ТАССР Советларының 4 съездында тыңланган ТАССРда сәнәгать һәм сәүдә торышы турындагы доклад буенча резолюция раслана.

2 нче сессиядә (1924 нен 15–18 июне) финанс һәм жирле бюджет торышы турында, татар телен гамәлгә күртү эшләре нәтижеләре һәм киләсе елларга перспективалар турында, ТАССРда а.х.торышы һәм чәчү кам-

паниясе нәтижеләре турында, кулланучылар кооперациясе торышы турында карарлар кабул ителә; ТАССР УБК турындагы Нигезләмә раслана; ТАССР УБК Президиумы һәм ТАССР ХКС составына үзгәрешләр кертелә.

ТАССР УБКның 5 нче чакырылышы 1925 нен 9 гыйнварында 112 әгъза һәм 45 әгъзалыкка кандидат составында сайлана.

1 нче сессиядә (1925 нен 9 гыйнв.) ТАССР УБК Рәисе (Ш.Ш.Шәймәрданов), 13 әгъзадан һәм 5 әгъзалыкка кандидаттан торган ТАССР УБК Президиумы сайлана; 19 кешедән ТАССР хөкүмәте — ХКС (рәисе Х.З.Габидуллин) оештырыла; ТАССР Советларының 5 нче съездында тыңланган ТАССРда финанс һәм бюджет торышы турындагы доклад буенча резолюция раслана.

2 нче сессиядә (1925 нен 23–27 июне) ТАССР ХКС, ТАССР Игенчелек халык комис-ты, Эшче, крәстиян һәм кызылармияче депутатларының Тәтеш кантоны, Олы Шәмәк волосте һәм Алабирде советларының эшчәнлеге турында хисаплар; ТАССР УБК Президиумы карарлары раслана; ТАССР Конституциясе проекты, амнистия турында карар; Татарстанның барлык хезмәт ияләренә мөрәжәгать кабул ителә; ТАССР УБК Президиумы һәм ТАССР ХКС составына үзгәрешләр кертелә.

3 нче сессиядә (1925 нен 3–5 дек.) ТАССР Мәгариф халык комис-ты, ТАССР ХКС каршындагы Коммуналь хужалык идарәсе эшчәнлеге турында хисаплар раслана; ТАССР халык комис-тлары турында гомуми нигезләмә, жирле бюджет турында карар кабул ителә; Советларга кабаттан сайлау кампаниясе буенча әзерлек чаралары турында хәбәр тыңлана.

ТАССР УБКның 6 нчы чакырылышы 1926 нын 14 мартында 116 әгъза һәм 55 әгъзалыкка кандидат составында сайлана.

1 нче сессиядә (1926 нын 14 марты) ТАССР УБК Рәисе (Ш.Ш.Шәймәрданов), 15 әгъзадан һәм 6 әгъзалыкка кандидаттан торган ТАССР УБК Президиумы сайлана; 19 кешедән ТАССР хөкүмәте — ХКС (рәисе Х.З.Габидуллин) оештырыла.

2 нче сессиядә (1926 нын 10–17 сент.) ТАССР УБКның оештыру бүлегә, Эшче, крәстиян һәм кызылармияче депутатларының Бөгелмә кантоны советының башкарма ком-ты эшчәнлекләре турында хисаплар, ТАССР УБК Президиумы карарлары раслана; ТАССР ХКС турында Нигезләмә; гомум башлангыч белем бирүне күртү һәм мәктәп төзелеше турында, 5 елга ТАССРда а.х.н үстерү һәм алга жиберү перспективалары турында, ТАССРда сәнәгать торышы һәм 1926–27 гә аның перспективалары турында, 1926–27 гә жирле бюджет төзү перспективалары турында, экономика режимы турында карарлар кабул ителә; ТАССР УБК турындагы Нигезләмәгә үзгәрешләр кертелә; гомумбелем бирүне күртү б-н байле рәвештә ТАССР хезмәт ияләренә мөрәжәгать хуплана.

3 нче сессиядә (1927 нен 12–13 марты) татар телен гамәлгә күртү эше һәм киләсе елларга перспективалар нигезләмәсе турында, ТАССРның адм. бүленеше һәм төзелешендә-



ге (районлаштыру турында) өлешчә үзгәрешләр турында карарлар кабул ителә; ТАССР ХКС составына үзгәрешләр кертелә.

ТАССР ҮБКның 7 нче чакырылышы 1927 нең 21 мартында 137 эгъза һәм 61 эгъзалык-ка кандидат составында сайлана.

1 нче сессиядә (1927 нең 22 марты) ТАССР ҮБК Рәисе (М.Ә.Әхмәтшин), 19 эгъзадан һәм 8 эгъзалыкка кандидаттан торган ТАССР ҮБК Президиумы сайлана; 17 кешедән ТАССР хөкүмәте — ХКС (рәисе Ш.Ш.Шәймәрданов) оештырыла.

2 нче сессиядә (1927 нең 4–8 июле) ТАССР Юстиция халык комис-сы, Эшче, крәстиян һәм кызылармияче депутатларының Буа кантон башкарма ком-ты эшчәнлеге турында хисаплар раслана; ТАССР ҮБК турында Нигезләмә һәм ТАССР ҮБК Президиумы эше турында таләпләр; ТАССР халык хужалыгын үстерү һәм реконструкцияләүнең 15 еллык планы турында, а.х.н күмәкләштерү һәм интенсификация буенча чаралар турында карарлар кабул ителә; ТАССР ҮБК һәм аның Президиумы, ТАССР ХКС составына үзгәрешләр кертелә.

3 нче сессиядә (1927 нең 20–21 сент.) 1927/28 елга жирле бюджет раслана; ТАССРның барлык хезмәт ияләренә мөрәжәгать кабул ителә; ТАССР ҮБК һәм аның Президиумы, ТАССР ХКС составына үзгәрешләр кертелә.

4 нче сессия (1928 нең 12–14 февр.) а.х. продуктларын әзерләү һәм халыкны сәнгый товарлар б-н тәмин итү турында, башлангыч совет аппараты һәм аның алдагы бурычлары турында, ТАССР ҮБК Президиумы карарлары кабул ителә; ТАССР ҮБК һәм аның Президиумы, ХКС составына үзгәрешләр кертелә.

5 нче сессиядә (1928 нең 3–6 окт.) ТАССРда терлекчелек тармагының торышы һәм аның үсеш перспективалары турында, узара салым турында; ТАССР крәстияннәрнең узара ярдәмләшү оешмалары ҮК эшчәнлеге һәм эш перспективалары турында, 1929да Советларга яңадан сайлаулар турында, ТАССРның адм.-терр. берәмлекләре кысаларындагы үзгәрешләр турында карарлар кабул ителә; ТАССР ҮБК һәм Президиумы составына, ТАССР ХКС төзелешенә һәм составына үзгәрешләр кертелә.

ТАССР ҮБКның 8 нче чакырылышы 1929 нең 8 маенда 143 эгъза һәм 55 эгъзалыкка кандидат составында сайлана.

1 нче сессиядә (1929 нең 8 мае) ТАССР ҮБКның Рәисе (Х.И.Моратхужин), 15 эгъзадан һәм 7 эгъзалыкка кандидаттан торган ТАССР ҮБК Президиумы сайлана; 18 кешедән ТАССР хөкүмәте — ХКС (рәисе К.Х.Исмаев) оештырыла.

2 нче сессиядә (1929 нең 10–15 дек.) ТАССРда мәдәни төзелеш һәм халык хужалыгы үсешенә бишбеллек планы; 1929/30 елларга ТАССР бюджеты раслана; ТАССРда күмәкләштерүнең торышы һәм алда торган бурычлары турында, советларның массакуләм эше турында, ТАССРда районнарга бүлү (районлаштыру) турында карарлар кабул ителә; ТАССР ҮБК һәм аның Пре-

зидиумы, ТАССР ХКС составына үзгәрешләр кертелә.

3 нче сессиядә (1930 нең 24–26 июле) Татарстан АССРның 10 еллыгына багышланган доклад тыңлана; Беренче Казан укчылар дивизиясен шефлыкка алу турында карар кабул ителә; ТАССР ҮБК Президиумы карарлары раслана; ТАССР ҮБК һәм аның Президиумы, ТАССР ХКС составына үзгәрешләр кертелә.

ТАССР ҮБКның 9 нчы чакырылышы 1931 нең 23 февралендә 155 эгъза һәм 30 эгъзалыкка кандидат составында сайлана.

1 нче сессиядә (1931 нең 23 февр.) ТАССР ҮБК Рәисе (Х.И.Моратхужин), 15 эгъзадан һәм 5 эгъзалыкка кандидаттан торган ТАССР ҮБК Президиумы сайлана; 16 кешедән ТАССР хөкүмәте — ХКС (рәисе К.А.Абрамов) оештырыла.

2 нче сессиядә (1932 нең 20–23 марты) 1932 гә ТАССРның халык-хужалык планы; 1932 гә ТАССР бюджеты; ТАССР ҮБК Президиумы карарлары раслана; язгы а.х. кампаниясенә әзерлек турында, башлангыч һәм урта мәктәп турында, язгы чөчүгә әзерлек төгәлләнүнең бөтенатар эстафетасы турында карарлар кабул ителә; ТАССР ҮБК һәм аның Президиумы составына, ТАССР ХКС төзелешенә һәм составына үзгәрешләр кертелә.

3 нче сессиядә (1932 нең 26–29 дек.) беренче соц. бишбеллыкка нәтижеләр ясала; 1933 елга ТАССРның халык хужалык планы; ТАССР ҮБК Президиумы карарлары раслана; советларның оештыру-массакуләм эшләре торышы һәм 1933 кә бурычлары турында, агротехник уку һәм наданлыкны бетерү турында карарлар кабул ителә; ТАССР ҮБК һәм аның Президиумы, ТАССР ХКС составына үзгәрешләр кертелә.

4 нче сессиядә (1934 нең 15–19 марты) 1934 кә ТАССРның халык хужалыгы планы; 1934 кә ТАССР бюджеты һәм 1933 елда ТАССР бюджеты үтәлеше турында хисап; ТАССР ҮБК Президиумы карарлары раслана; ТАССР советларының оештыру-массакуләм эшләре турында, 1934 тә язгы чөчүгә әзерлек турында карарлар; барлык авыл советларына, сельполарга һәм колхозларга, колхозчыларга, ялгыз хезмәт ияләренә, совет һәм кооп. активына мөрәжәгать кабул ителә; ТАССР ҮБК һәм аның Президиумы составына үзгәрешләр кертелә.

ТАССР ҮБКның 10 нчы чакырылышы 1934 нең 29 декабрендә 120 эгъза һәм 47 эгъзалыкка кандидат составында сайлана.

1 нче сессиядә (1934 нең 29 дек.) ТАССР ҮБК Рәисе (Г.Г.Байчурин), 11 эгъзадан һәм 3 эгъзалыкка кандидаттан торган ТАССР ҮБК Президиумы сайлана; 12 кешедән ТАССР хөкүмәте — ХКС (рәисе К.А.Абрамов) оештырыла.

2 нче сессиядә (1935 нең 25–28 июне) Татарстан АССР оештырылуның 15 еллыгына багышланган доклад тыңлана; 1935 кә ТАССР бюджеты раслана; Татарстан халкына мөрәжәгать кабул ителә.

3 нче сессиядә (1936 нең 9–15 марты) 1936 га ТАССРда мәдәни төзелеш һәм халык хужалыгын үстерү планы; 1936 га ТАССР бюд-

жеты һәм 1935 тә ТАССРда респ-ка һәм жирле бюджет үтәлеше турында хисап жыйнагы; ТАССР ҮБК Президиумы карарлары раслана; ТАССРда белемсез һәм аз белем-леләренә укыту буенча эш турында карар кабул ителә; ТАССР ҮБК һәм Президиумы, ТАССР ХКС составына үзгәрешләр кертелә.

4 нче сессиядә (1936 нең 1 июле) СССР Конституциясен проект хуплана; ТАССР Конституциясен эшләү өчен Конституция комиссиясе сайлана; ТАССР ҮБК Президиумы карарлары раслана; заём турында, ТАССР советларының чираттан тыш сьезды һәм район советлары сьездлары чакырылышы турында карарлар кабул ителә; орденлы Татарстанның барлык хезмәт ияләренә мөрәжәгәт хуплана; 1936 га ТАССР респ-ка һәм жирле бюджетына, ТАССР ХКС составына үзгәрешләр кертелә.

5 нче сессиядә (1937 нең 27–29 марты) 1937 гә ТАССР респ-ка бюджеты һәм 1936 да ТАССР бюджеты үтәлеше турында хисап; ТАССР ҮБК Президиумы карарлары раслана; ТАССР ҮБК һәм аның Президиумы составына, ТАССР ХКС төзелешенә һәм составына үзгәрешләр кертелә; ТАССР Баш мөхкәмәсе оештырыла.

6 нчы сессиядә (1937 нең 26 июне) 1937 гә ТАССР жирле бюджетлары; ТАССР ҮБК Президиумы карарлары раслана; ТАССР ҮБК һәм аның Президиумы составына, ТАССР ХКС төзелешенә һәм составына үзгәрешләр кертелә.

7 нче сессиядә (1937 нең 16 сент.) ТАССР ҮБК Президиумы карарлары раслана; ТАССР ҮБК һәм аның Президиумы, ТАССР ХКС составына үзгәрешләр кертелә.

8 нче сессиядә (1938 нең 25–26 февр.) ТАССР Юсна сайлаулар турында Нигезләмә; ТАССР ҮБК Президиумы карарлары раслана; ТАССР ҮБК һәм аның Президиумы составына, ТАССР ХКС төзелешенә һәм составына үзгәрешләр кертелә; ТАССР ҮБК гамәлдән чыгу сәбәплә, эшләрен кабул итү акты хуплана.

1937 дә ТАССР Конституциясен кабул итү б-н, 1938 дә ТАССР ҮБК гамәлдән чыгарыла, аның вазифалары ТАССР Юсна (к. *Татарстан Республикасы Югары Советы*) һәм *Татарстан АССР Халык Комиссарлары советына* тапшырыла.

ТАССР ҮБК Рәисләре: Б.Х.Мансуров (1920–21), Р.Ә.Сабилов (1921–25), Ш.Ш.Шәймәрданов (1925–27), М.Ә.Әхмәтшин (1927–29), Х.И.Моратхужин (1929–32), М.Г.Яһүдин (1932–34), Г.Г.Байчурин (1934–37), Г.А.Динмөхәмәтов (1937–38).

Чыг.: Образование и государственное-правовое положение Татарской АССР: Сб. док. и материалов. К., 1960. Ч. 1.

Әд.: Хафизов Ш.Ш. Развитие советской государственности татарского народа. К., 1966; Каримов А.М. Съезды Советов Татарии (1920–1937 гг.). К., 1967.

Е.Б.Долгов.

**ТАТАРСТАН АССР ЭШЧЕ-КРӘСТИЯННӨР ИНСПЕКЦИЯСЕ ХАЛЫК КОМИССАРИАТЫ.** Тарихы Эшче, крәстиян һәм кызылармияче депутатлары советы Казан губерна башкарма ком-тының 1918 ел 15 октябрь карары нигезендә губерна башкар-

ма ком-ты дәүләт контроле бүлеге оештырылудан башлана. Эшче, крестьян һәм кызылармияче депутатлары советы Казан губерна башкарма ком-тының 1919 ел 20 гыйнвар карары һәм Бөтенроссия УБКның 1919 ел 9 апрель Декреты б-н РСФСР Дәүләт контроленен Казан губерна бүлекчәсе итеп үзгәртелә, РКП(б) Казан губерна ком-ты бюросының 1920 ел 19 февраль һәм Эшче, крестьян һәм кызылармияче депутатлары советы Казан губерна башкарма ком-тының 1920 ел 20 февраль карарлары б-н исеме губерна башкарма ком-тының эшче-крестьяннар инспекциясе бүлеге дип алыштырыла, Бөтенроссия УБК һәм РСФСР ХКСның 1920 ел 27 май Декреты һәм ТАССР УБКның 1920 ел 28 сентябрь карары б-н ТАССР Э.-к.и.х.к. итеп үзгәртелә. Дәүләт аппараты эшен өйрәнү һәм аны камилләштерү чараларын эшләү, хужалык һәм дәүләт идарәсенен аерым тармакларында тикшерүләр алып бару, совет учреждениеләрендә бюрократлыкка һәм чуалчыклыкка каршы көрәш, эшчеләрен һәм крестьяннарне житәкче вазифаларга эзәрләрү, югары закон чыгаручы органнар карарларының үтәлешен күзәтү б-н шөгыләнә. Халык комис-тының вәкаләтләре респ-каның барлык учреждениеләрен һәм ведомстволарын колчлалый. Ул жирле дәүләт һәм кооперация оешмаларында һәм пр-тиеләрендә, акц. жәмгыятьләрендә һәм концессияләрдә инспекция-ревизия тикшерүләре уздыруга, дәүләт учреждениеләренә, пр-тиеләренә һәм оешмаларына кимчеләкләрне бетерү, структура ны үзгәртү, вазифаи затларны эштән читләштерү һәм дисциплинар жәзага тарту турында күрсәтмәләр бирүгә, аерым ялгышларын һәм жинаятьләре өчен житәкче хезмәткәрләргә карата адм. һәм мэхкәмә эше кузгатуга, ревизия тикшерүендәге учреждение-ләрнең һәм вазифаи затларның (югары хакимят һәм идарә органнары, мэхкәмә һәм прокуратурадан тыш) законсыз боерыкларын һәм гамәлләрен туктатып торуга, хезмәтне фәнни нигездә оештыру мөһимләрен карау өчен съездлар, конференцияләр һәм киңәшмәләр чакыруга хокуклы була. Гомуми, техник-сәнәгат, хәрби, финансы, а.х. (1921 дән), адм. (1922 дән), ревизия (1923 тән), дәүләт аппаратын камилләштерү (1923 тән) бүлекләрен, шикаятьләр бюросын (1922 дән) үз эченә ала. 1927 дән ТАССР Э.-к.и.х.к.ның хокуклары киңәйтелә: штатлар, органнарның структур өлешләрен кыскарту, вазифаи затларны дисциплинар жәзага тарту, читләштерү һәм эштән азат итү мөһимләрендә Халык комис-тының карарлары барлык дәүләт учреждениеләре һәм пр-тиеләре өчен үтәлгә тиешле сонгы һәм зарури чара булып исәпләнә. 1930 еллар башында ТАССР Э.-к.и.х.к. составына эшләр башкару идарәсе, оештыру-масса, финансы бүлекләре, сәнәгат, сыйфат күрсәткечләре һәм техникадан файдалану, транспорт, төзелеш, совхозларны, колхозларны һәм МТСларны ныгыту, уңышны күтәрү һәм югалтлар б-н көрәш, сәүдә-кооперация, жәмәгать туклануы, советлар, үтәлешне контрольдә тоту һәм тикшерү, дәүләт аппаратын һәм соц. милекне саклау-

ны яхшырту һәм арзанайту, социаль-мәдәни мөһимләләр төркемнәре, баяләргә дәүләт инспекциясе, шикаятьләр бюросы керә. ТАССР Э.-к.и.х.к.ның респ-ка кантоннары һәм районнарындагы вәкаләтле вәкилләре б-н житәкчелек итә. ТАССР УБКна, ТАССР ХКСна һәм РСФСРның шундый ук Халык комис-тына буйсына. СССР УБК һәм ХКСның 1934 ел 11 февраль карары б-н гамәлдән чыгарыла, вазифалары СССР ХКС каршындагы Совет контроле комиссиясенә ТАССР буенча Вәкаләтле вәкиленә тапшырыла.

Халык комиссарлары: Г.С.Касыймов (1920–1921 нең июне), А.Г.Ганиев (1921 нең июнь-авг.), Х.А.Чанышев (1921 нең авг. — 1922), В.И.Исхаков (1922–23), А.В.Недачин (1923–25), И.М.Батанов (1925–26), Н.Ф.Новиков (1926–27), М.Ә.Әхмәтшин (1927–28), Г.Г.Ганиев (1928–30), Г.Г.Байчурин (1930–34).  
*Е.Б.Долгов.*

**ТАТАРСТАН АССР ЮСТИЦИЯ ХАЛЫК КОМИССАРИАТЫ**, к. *Татарстан Республикасы Юстиция министрлыгы.*

**ТАТАРСТАН АССР ЯГУЛЫК СӘНӘГАТЭ МИНИСТРЛЫГЫ.** Тарихы 1915 ел 17 август Законы нигезендә Махсус киңәшмә рәисе каршында Казан губернасында ягулык буенча Вәкаләтле вәкил вазифасы булдырылудан башлана. 1917 ел 13 июнь нигезләмәсе буенча аның вазифалары Казан губерна ягулык ком-тына тапшырыла. Ком-т Крәстиян депутатлары Казан губерна советы башкарма ком-тының 1918 ел 14 май карары б-н — Крәстиян депутатлары губерна советының вак кредит кассасы каршындагы тәэминат бүлеге, Казан губерна ХХСның 1918 ел 13 июль карары б-н — губерна ХХС каршындагы ягулык бүлеге, Казан губерна ХХС Президиумының 1919 ел 29 гыйнвар карары б-н — Казан губерна ягулык ком-ты, БУБК һәм РСФСР ХХСның 1920 ел 25 июнь Декреты б-н — ТАССР ХХСның ягулык бүлеге, ТАССР ХХС Президиумының 1921 ел 17 июнь карары б-н — ТАССР ХХСның Баш ягулык идарәсе, ТАССР ХХС Президиумының 1922 ел 21 июнь һәм ТАССР ХКС Икътисади киңәшмәсенен (ЭКОСО) 1922 ел 14 июль карарлары б-н — ТАССР Берләштерелгән урман һәм ағач эшкәртү сәнәгатенен ягулык бүлеге, ТАССР ХКСның 1932 ел 29 апрель карары б-н — ТАССР ХКС каршындагы Ягулык ком-ты (ТАССР ХКСның 1936 ел 22 апр. карары б-н гамәлдән чыгарыла, вазифалары ТАССР ХКС каршындагы Дәүләт план комиссиясенә, ТАССР Жирле сәнәгат халык комис-тына һәм ТАССР Коммуналь хужалык халык комис-тына тапшырыла), ТАССР ЮС Президиумының 1939 ел 17 декабрь һәм 1943 ел 18 гыйнвар Указлары б-н — ТАССР ХКС (1946 дан — МС) каршындагы Жирле ягулык сәнәгат идарәсе, ТАССР ЮС Президиумының 1953 ел 26 май карары һәм РСФСР ЮС Президиумының 1953 ел 30 май Указы б-н — ТАССР Жирле һәм ягулык сәнәгат министрлыгы, ТАССР ЮС Президиумының 1954 ел 7 август карары һәм РСФСР ЮС Президиумының 1954 ел 16 август Указы б-н кабат ТАССР МС каршындагы Жирле ягулык сә-

нәгат идарәсе итеп үзгәртелә. Идарә ТАССР МСның 1959 ел 22 апрель карары һәм РСФСР ЮС Президиумының 1959 ел 14 май Указы б-н гамәлдән чыгарыла, вәкаләтләре ТАССР Жирле сәнәгат министрлыгына һәм Татарстан Урман хужалыгы һәм урманнарны саклау идарәсенә тапшырыла; ТАССР ЮС Президиумының 1965 ел 16 февраль карары һәм РСФСР ЮС Президиумының 1965 ел 24 февраль Указы б-н ТАССР МСның Жирле һәм ягулык сәнәгат идарәсе буларак торгызыла, ТАССР ЮС Президиумының 1966 ел 8 гыйнвар карары һәм РСФСР ЮС Президиумының 1966 ел 12 гыйнвар Указы б-н ТАССР Я.с.м. итеп үзгәртелә. Урман хәзерләрү һәм чыгару, аннан такта продукциясе һәм ағач эшләнмәләре житештерүне, нефть чыгару һәм эшкәртүне оештыру, респ-ка халкын, пр-тиеләрен һәм учреждениеләрен ягулык б-н тәэмин итү б-н шөгыләнә. Секретариатны, планлаштыру-икътисад, житештерү-техник, кадрлар бүлекләрен, бухгалтерияне үз эченә ала. Элек министрлык карамагында 2 урман сәнәгат хужалыгы, 2 сәнәгат комб-ты, 6 (1968 дән — 17) район һәм шөһәр ягулык сату оешмасы, 1980 елларда 5 пр-те, 27 ягулык сату учреждение-се була. ТАССР МСна һәм РСФСРның шундый ук министрлыгына буйсына. ТАССР ЮС Президиумының 1988 ел 21 ноябрь Указы б-н гамәлдән чыгарыла, вазифалары Татарстан терр. «Татлестоппром» урман-ягулык ЖБгә тапшырыла.

Министрлар: М.Г.Ганиев (1966–83), М.К.Рәмиев (1983–88).

Ш.у.к. *Ягулык сәнәгате.*

*Е.Б.Долгов.*

**ТАТАРСТАН АССРНЫҢ ҺӨНӘРҮ-ТЕХНИК БЕЛӘМ БИРҮ ДӘҮЛӘТ КОМИТЕТЫ.** СССР ХКС каршындагы Хезмәт резервлары баш идарәсенен 1940 ел 19 октябрь боерыгы нигезендә Татарстан хезмәт резервлары респ-ка идарәсе буларак оештырыла; РСФСР МС каршындагы Баш һөнәри-техник белем бирү идарәсенен 1959 ел 5 ноябрь боерыгы б-н Татарстан респ-ка һөнәри-техник белем бирү идарәсе итеп үзгәртелә, ТАССР ЮС Президиумының 1987 ел 4 февраль Указы б-н исеме ТАССР Һөнәри-техник белем бирү дәүләт ком-ты дип үзгәртелә. Һөнәри-техник белем бирү системасында яшьләрдән квалификацияле эшчеләр эзәрләрүне контрольдә тоту һәм житәкли, кадрларны производа һөнәри өйрәтүгә методик ярдәм күрсәтә. Секретариатны, бухгалтерияны, планлаштыру, квалификацияле эшчеләрне эзәрләрү, исәпкә алу һәм урнаштыру, планлаштыру-житештерү, шөһәр һөнәри-техник уч-шеләре, авыл һөнәри-техник уч-шеләре, урта һөнәри-техник уч-шеләр, укыту-методик, кадрлар, капитал төзелеш бүлекләрен үз эченә ала. Дәүләт ком-тына шөһәр һәм авыл һөнәри-техник уч-шеләре (һөнәри уч-шеләр), Казан индустриаль-пед. һәм төзелеш, Бөгелмә индустриаль-пед. техникумнары буйсына. ТАССР МСна һәм РСФСРның шундый ук дәүләт ком-тына (1940–46 да — СССР ХКС каршындагы Хезмәт резервлары баш идарәсенә, 1946–53 тә — СССР Хезмәт резервлары министрлыгына,

1954–59 да СССР МС каршындагы Хезмэт резервлары баш идарәсенә, 1959–65 тә — РСФСР МС каршындагы Баш һөнәри-техник белем биру идарәсенә) буйсына. ТАССР ЮС Президиумының 1988 ел 8 август Указы б-н гамәлдән чыгарыла, вазифалары ТАССР Халык мәгарифе министрлыгының Һөнәри-техник белем биру идарәсенә тапшырыла.

Рәисе — А.А.Камалиев (1987–88).

*Е.Б.Долгов.*

**ТАТАРСТАН АССРНЫҢ АВЫЛ ХУЖАЛЫГЫН ЖИТЕШТЕРҮ ТЭХНИКАСЫ БЕЛӨН ТӘЭМИН ИТҮ ДӘҮЛӘТ КОМИТЕТЫ.** КПССның Татарстан өлкә ком-ты бюросы һәм ТАССР МСның 1961 ел 25 апрель карары нигезендә Татарстан респ-ка «Сельхозтехника» берләшмәсе («Татсельхозтехника») буларак оеша, ТАССР ЮС Президиумының 1978 ел 15 сентябрь Указы б-н ТАССР Авыл хужалыгын житештерү техникасы б-н тәэмин итү дәүләт ком-ты итеп үзгәртелә. Колхозларның һәм совхозларның барлык төр техникага, минераль ашламаларга һ.б. матди-техник чараларга ихтияжын тәэмин итү, а.х. техникасын төзекләндерүне, аны файдалануда ярдәм күрсәтүне оештыру б-н житәкчелек итә. Канцелярияне, секретариатны, бухгалтерияны, фермаларны механикалаштыру һәм аларга техник хезмәт күрсәтү, колхозларга һәм совхозларга производство хезмәте күрсәтү, автотранспорт, тәэминатны һәм склад хужалыгын оештыру, планлаштыру-икътисад, капитал төзелеш, контроль-ревизия, социаль мәсьәләләр һәм кадрлар идарәләрен; ремонт һәм техник хезмәт күрсәтү, яна техника, хезмәт һәм хезмәт хакы, финанс, ягулык һәм нефть хужалыгы, хезмәтне саклау бүлекләрен; эйләнә-тирәнә саклау һәм табигый энергетика ресурсларын рациональ файдалану төркемен үз эченә ала. Дәүләт ком-ты системасына «Татсельхозтехника»ның 37 район берләшмәсе һәм 20 бүлекчәсе, 3 махсус кишет, 7 база, 3 авторемонт з-ды, үзәк хәзерлөөләр остаханәсе, «Татсельхозкомплект» һәм проектлау-конструкторлык контролары, «Татсельхозмонтаж» һәм «Мехтрест» трестлары керә. РСФСРның шундый ук дәүләт ком-тына (1978 гә кадәр — Бөтенроссия «Россельхозтехника» берләшмәсенә) һәм ТАССР МСна буйсына. ТАССР ЮС Президиумының 1985 ел 17 декабрь Указы б-н гамәлдән чыгарыла, вазифалары ТАССР Агросәнәгать комплексына тапшырыла.

Рәисе — Н.Г.Энвальд (1978–85).

*Е.Б.Долгов.*

**ТАТАРСТАН АССРНЫҢ МАТДИ-ТЭХНИК ТӘЭМИНӘТ ДӘҮЛӘТ КОМИТЕТЫ.** ТАССР МСның 1957 ел 20 август күрсәтмәсе нигезендә ТАССР МС каршындагы Тәэминат һәм сәүдә идарәсе буларак оештырыла, ТАССР ЮС Президиумының 1979 ел 23 октябрь Указы б-н ТАССР (1990 нан — ТССР) Матди-техник тәэминат дәүләт ком-ты итеп үзгәртелә. Дәүләт бюджет оешмаларын һәм пр-тиеләрен матди ресурслар б-н тәэмин итү бунча тәэминат-арадашчылык операцияләре башкара. Секретариатны, гомуми, планлаштыру-икътисад, финанс-бух-

галтерлык, текстиль продукциясе, металл һәм металл эшләнмәләр, химия сәнәгате, төзелеш, ягулык-майлау материаллары һәм ягулык, жирле төзелеш материаллары, жиһазлар бүлекләрен үз эченә ала. Дәүләт ком-ты системасына Казан товарлар базасы һәм хужалык исәбендәге вак күмөртәләп сату кишетләре керә. РСФСРның шундый ук дәүләт ком-тына һәм ТАССР МСна буйсына. РСФСР Матди-техник тәэминат дәүләт ком-тының 1991 ел 14 июль боерыгы б-н гамәлдән чыгарыла, вазифалары Татарстан «Татгосснаб» коммерция-арадашчылык фирмасына тапшырыла.

Рәисләре: Х.С.Хәбибуллин (1979–84), Н.Ф.Козарь (1984–86), В.М.Хәбибуллин (1986–89), З.Ф.Сабиров (1989–91).

*Е.Б.Долгов.*

**ТАТАРСТАН АУЧЫЛАР ҺӘМ БАЛЫКЧЫЛАР КООПЕРАТИВЛАРЫ ӨЛКӘ БЕРЛӘГЕ,** 1919 елның мартында Казанда оештырыла. Казан губернасында балык тоту һәм сунарчылык б-н көн күрүчеләр берлеге буларак барлыкка килә. 1920 дән шул исемдә. Мақсаты — респ-када аучылык һәм балык тоту эшен жайга салу. 1933 нөң сентябрдә эшчәнлеге туктатыла.

«ТАТАРСТАН БОЛЬШЕВИГЫ», журнал; к. «Коммунист Татарии».

**ТАТАРСТАН ГЕНЕРАЛЛАРЫ ҺӘМ АДМИРАЛЛАРЫ МУЗЕЕ** (мәктәп музейе), Казанда. 2009 елда оештырыла. Музей концепциясен эшләүдә И.А.Иванова, ТРның партизанныр һәм подпольщиклар советы рәисе Р.Д.Гәрәев һ.б. катнаша. Экспозиция мөйданы 56,3 м<sup>2</sup>, 70 тән артык, ши. патша Россиясе генерал һәм адмираллары турында 20 дән артык мәгълүматны үз эченә ала. Төп экспозициялә — Россиянең сугыш даны көннәре, 1941–45 тәге Бөек Ватан сугышында Татарстан генераллары һәм адмираллары, 19–21 йөзләрдә локаль конфликтларда катнашкан Татарстан генераллары һәм адмираллары, 1812 елгы Ватан сугышы вакытында рус армиясенең 1813–14 еллардагы чит ил яуларында катнашкан генераллары. Экспозициянең нигезен ТРның Казан губернасында туган югары хәрби состав офицерлары, шу. Бөек Ватан сугышында катнашучылар турында мәгълүмат тәшкил итә. Алар арасында беренче рус окольноиче һәм Дума генералы А.А.Шепелев, 1812 дә Казан һәм Вятка ополченеләре башлыгы, артиллерия генерал-майоры Д.А.Булыгин, Госманлылар дәүләте армиясе генералы М.М.Явәев (Шакир паша); Россия хәрби флотында татарлардан беренче вице-адмирал И.Д.Искәндәров, Советлар Союзы Геройлары маршал Л.А.Говоров, армия генераллары М.Ө.Гәрәев, В.В.Герасимов, генерал-лейтенант Г.Б.Сафиуллин, шу. генерал-майорлар Э.Г.Юлашев, М.Р.Йосыпов, генерал-лейтенантлар Х.И.Камалов, Р.Г.Ризатдинов, С.Ж.Япиев, генерал-полковниклар Р.С.Акчурин, Э.Г.Вәлиев, М.Х.Коллахмәтов һ.б. бар. Музей Татарстан Респ-касының Россия дәүләтчелеген ныгытуга булышлык итүче иجتимагый оешмасы, ТР генераллары советы, сугыш һәм хәрби хезмәт ветераннары (инвалидлары) ком-ты

б-н хезмәттәшлек итә; эзләнү эшләренә һәм яшьләренә хәрби-патриотик рухта тәрбияләүгә зур өлеш кертә.

*Ф.Г.Миңнеханов.*

**ТАТАРСТАН ГЕОЛОГИК РАЗВЭДКА ИДАРӘСЭ,** «Татнефть» АЖ бүлеге, Казанда урнашкан. 1938 елда ТАССР геол. идарәсе буларак оештырыла, 1939 дан Татарстан геол. разведка тресты, 1951 дән «Татнефтегазразведка» (1986 да бетерелә). 1993 тә Казан геол. экспедиция, Геол. эзләнү конторасы һәм ТатНИПИнефтьнең Казан бүлеге жирлегендә Казан геол. разведка идарәсе оештырыла (1957 дән «Татнефть» структур бүлекчәсе). 1993 нөң ахырынан хәзерге исемдә. Т.г.р.и. Казан комплекслы геол. экспедицияне, «Проект», «Запаслар», «Геодинамика», «Нейросейсм», «Геофизик һәм геохимик алымнар», «Гидрология», «Эзләнү-разведка геологиясе» фәнни-житештерү үзәкләрен; магълүматларны анализлау үзәген, региональ аналитик лаб-яне, бораулау эшләре цехын, житештерү жиһазлары базасын берләштерә. Т.г.р.и. нефть, газ, битумнарны, жир асты суларын һәм руда булмаган fayдалы казылмаларны разведкалау, аларнын запасын исәпләү, геоэкология, геол. һәм гидрогеол. рәсемгә төшерү өлкәләрендә махсуслаша. Т.г.р.и. эчәргә яраклы минераль сулар житештерү һәм сату хокукына ия. Идарә тарафыннан 100 дән артык, ши. Ромашкино һәм Яңа Елховой нефть чыганакалары ачыла һәм үзләштерелә, нефть запаслары, төзелеш материалларының 900 дән артык чыганагы испәккә алына; Баулы, Зәй, Нурлат һ.б. шәһәрләр эчәргә яраклы су б-н тәэмин ителә. Ачыланган һәм эшкәртелгән Чунай (дивар ташы), Бөгелмә (кирпеч балчыгы), Матюшино (известьташ) һ.б. чыганакалар жирлегендә тау эшләре пр-тиеләре төзелә һәм әлек эшлэгәннәре киңәйтелә.

Житәкчеләре: М.Х.Маркарян (1939), Г.В.Ефименко (1940), М.П.Сметанин (1941), Б.М.Йосыпов (1942–44), А.П.Дмитриенко (1944–47), М.С.Голобоков (1947–57), А.Г.Эйгенсон (1957–67), М.Н.Хәйретдинов (1967–86), М.Н.Александров (1986), Н.С.Гатиятуллин (1993 тән).

**ТАТАРСТАН ДӘҮЛӘТ ГЕОЛОГИК РАЗВЭДКА ТРЕСТЫ,** к. *Татарстан геологик разведка идарәсе.*

«ТАТАРСТАН» ДӘҮЛӘТ ТЕЛЕРАДИОТАПШЫРУЛАР КОМПАНИЯСЕ («Татарстан» ДТРК), Татарстан Респ-касында *телевидение тапшырулары* һәм *радиотапшырулар* алып баручы ижади-сәнәгый оешма, ТР дәүләт идарәсе органы хокукларында эш итә. 1930 елда СССР Почта һәм телеграф халык комис-тының Казан радио үзәге һәм Радио советы буларак төзелә, 1932 дән — ТАССРның УБК Президиумы каршында Радиотапшырулар бунча Татарстан өлкә ком-ты, 1933 тән — ТАССР ХКС каршындагы Радиотапшырулар һәм радиолаштыру бунча Татарстан Респ-ка ком-ты, 1949 дан — ТАССР МС каршындагы Радиотапшырулар ком-ты, 1953 тән — ТАССР Мәдәният министрлыгының радиомагълүмат бүлеге, 1958 дән — ТАССР МС каршындагы Радио-

тапшырулар һәм телевидение ком-ты, 1971 дән — ТАССР МСның Телевидение һәм радиотапшырулар ком-ты, 1982 дән — ТАССРның Телевидение һәм радиотапшырулар дәүләт ком-ты, 1990 нан — ТССРның Телевидение һәм радиотапшырулар дәүләт ком-ты, ТР Президентының 1992 ел 7 июль карары б-н — «Татарстан» ДТРК. Житәкчеләре: С.Г.Фәйзуллин, Х.Хисмәтуллин, Н.Максудов, С.С.Касыймов, К.Ш.Шәфигуллин, С.Гыйльманшин, Г.Г.Батталов, Ф.Я.Рәхмәтуллин, Г.Ш.Гобәйдуллин, М.Ф.Долгов, Ф.Ф.Фазылжанов, Ф.Г.Надыйров, И.К.Хәйруллин, Т.К.Сәгыйтов, Н.К.Хөснетдинов, И.Ю.Әминов, И.М.Мортазин, А.М.Сибига-туллин, 2011 дән Ф.С.Гыймалтдинов. Тапшыруларның баштагы күләме радиога тәүлегенә 4 сәг., телевидениедә 3 сәг., 1991 дә радиотапшыруларның вакыты 5 сәг.кә кадәр арттырыла, радиотапшырулар УКВ-ЧМда стерео-вариантта — 3 сәг., телетапшырулар тәүлегенә 5 сәг.кә кадәр алып барыла башлый. 1996 да телетапшырулар 6 сәг.кә кадәр житкерелә. 1997 нең августыннан радиотапшырулар 21, 31 һәм 49 м лы кыска дулкыннарда бара. 2002 нең 1 гыйнварына радиотапшырулар күләме: төп тапшырулар — 7 сәг., УКВ-2 (стереофоник) — 3 сәг., КВ тапшыру — 3 сәг., «Азатлык» спутник аша тапшырулар программасы — 1 сәг.

Әд.: Тыңлагыз, Казан сөйлә! — Слушайте, говорят Казань! К., 1998.

**ТАТАРСТАН ИКЪТИСАД ФӘННИ-ТИКШЕРЕНҮ ИНСТИТУТЫ.** ТАССР ХКС карары нигезендә 1930 елның мартында оештырыла. Максаты — фән казанышларын соц. төзелештә макс. файдалану, беренче бишьеллык план контекстында ТАССРның табигаты, табигый байлыкларын, икътисадын, мәдәниятен һәм көнкүрешен диалектик-материалистик күзлектән мөстәкыйль рәвештә өйрәнү; ТАССР терр-ясендәгә дәүләт органнары, төрле фәнни һәм ижтимагый оешмалар, шу. аерым фәнни хезмәткәрләрнең фәнни-тикшеренү эшчәнлеген координацияләү; хужалык һәм мәдәни төзелеш өлкәсендәге гамәли хезмәткәрләрнең квалификациясен күтәрү, фәнни кадрлар әзерләү; фәнни белемнәрне популярлаштыру. Ин-т 3 бүлеккә — сәнәгат-икътисад, а.х., мәдәният һәм көнкүреш бүлекләрен, 17 кабинетны берләштерә. Эшли башлаган елында ин-т аспирантурасына 17 кеше кабул ителә. Эшчәнлегә 3 юнәлештә алып барыла: тармакларга (кабинетларга) бүленеп эшләү шартларында тәжрибәләр уздыру, материаллар һәм документлар туплау; ТАССР районнарын экспедицияләр оештырып өйрәнү; эшкә фәнни-тикшеренү, совет һәм жәмәгәт оешмаларын жәлеп итү. Казанышларыннан берсен Татарстандагы гипс ашмалары турында мөгълуматлар алу һәм респ-када гипс эшләнмәләр житештерүнең рентабельлегеен нигезләү тәшкил итә. Жир асты байлыклары һәм жир асты сулары кабинеты эшчәнлегә нәтижәсендә ТАССРның фәйдалы казылмалары һәм геол. карталары төзелә. 1930 ел ахырына туфрак белеме кабинеты респ-ка туфракларының 10 чакрымлы жыелма картасын төзи.

Тарих кабинеты хезмәткәрләре 16–17 йөзләрдә Идел-Кама төбеген колонияләштерү; Урал буге татарлары, типтәрләре һәм мишәрләре; татарлар тарихында төркічелек; Идел-Кама төбегендә ислам, секталар һәм мәжүсилек һ.б. темалар буенча эшлиләр. Ин-тта Ф.К.Сәйфи-Казанлының «Татарлар Февраль революциясенә кадәр» («Татары до Февральской революции», 1930), М.С.Сәгыйдуллинның «Вәисиләр хәрәкәте тарихына карата» («К истории вайсовского движения», 1930), С.Лившицның «Казан беренче революция елларында» («Казань в годы первой революции», 1930), П.М.Дульскийның «Революция чорында татар китабының бизәлеше» («Оформление татарской книги за революционный период», 1930), П.Красновның «Татарстанда 10 еллык (1920–1930 еллар) фәнни-тикшеренү эшчәнлегә» («Научно-исследовательская работа в Татарстане за 10 лет (1920–1930 гг.)», 1931) хезмәтләре әзерләнә. ТАССР ХКС Президиумының 1931 ел 27 май карары б-н ин-тның эшчәнлегә туктатыла. Аның нигезендә Татарстан сәнәгый-икътисади тикшеренүләр фәнни-тикшеренү ин-ты һәм Татарстан а.х. икътисади фәнни-тикшеренү ин-ты оештырыла. Ин-т директоры — И.Р.Бурнаш, аның урынбасары — М.К.Корбут.

Әд.: Г а р и о в а З. Татарский научно-исследовательский экономический институт // Гасырлар авазы — Эхо веков. 2003. № 1/2; Х а й р у т д и н о в Р. Татарский научно-исследовательский институт культурного строительства им. М.Горького // Гасырлар авазы — Эхо веков. 2009. № 2.

В.А.Шагалов.

**ТАТАРСТАН ИНТЕЛЛЕКТУАЛЬ МИЛӘК АГЕНТЛЫГЫ.** коммерциале булмаган ижтимагый оешма. 1993 елда РФ Гражданнар кодексы нигезендә авторлык һәм аңа бәйлә хокукларны саклау өлкәсендә тәкъдимнәр эшләү һәм дәүләт саясәтен гамәлгә ашыру, шу. авторлык һәм аңа бәйлә хокукларга караган законнарның ТР терр-ясендә үтәлү-үтәлмәвен күзәтү максаты б-н ТР МК каршында оештырыла. Хөкүмәт карары б-н 2002 нең 1 гыйнварынан ябыла. Аның урынына 2002 нең гыйнварында шул исемдә һәм шул ук максатларда эшли торган ижтимагый оешма барлыкка килә. Индивидуаль рәвештә авторлар һәм башкаручылар хокукларын тәэмин итү мөмкин булмаган очракта, агентлык бу эшнә үз өстенә ала (мәс., халык алдында муз. эсәр башкарганда, сәнгат эсәрләренә репродукцияләрен ясаганда, авторларга акчалата түләү). Ирекле әгъзалык һәм демократик үзидарә принциплары нигезендә яшәп килә. 2014 нең 1 гыйнварына оешмада якынча 1200 кеше санала.

**ТАТАРСТАН КӘСӘПЧЕЛӘК КООПЕРАТИВЛАРЫ СОВЕТЫ** (Татпромсовет). 1932 елның сентябрендә Казанда Кәсәпчелек кооперативлары берлеге жирлегендә барлыкка килә. 1946–50 елларда ТАССР МС каршындагы кәсәпчелек кооперацияләре идарәсе. Төп максаты — ТАССРдагы кәсәпчелек кооперацияләре оешмаларын берләштерү һәм алар эшчәнлегенә житәкчелек итү (эшләрен планлаштыру, исәп-хисап алып бару һ.б.). Таткожвалпромсоюз (1932–56), Татремонт-

промсоюз (1953 кә кадәр), Татшвейтекстильпромсоюз (1953 тән), Татпищепромсоюз (1947 дән), Татлеспромсоюз (1953–55), Татмебельпромсоюз (1953–55), Татстройметаллпромсоюз (1954 тән), Татстройпромсоюз (1932–54), Татметаллпромсоюз (1942–54), Татразномпромсоюз (1932–52), Таттранспромсоюз (1953 кә кадәр), Татбытпромсоюз (1953 тән), Татпромснаббыт (1940–53), Казгорбытпромсоюз (1944–54 тә Казгоррембытсоюз), Татмногопромсоюз (1952 нең августына кадәр Казгормнопромсоюз), Казгоршвеймехпромсоюз (1945–53), Таткоопинсоюз (1953 кә кадәр) һ.б.ны берләштерә. 300 дән артык артель керә (1953). 1956 ның апрелендә эшчәнлегә туктатыла.

**ТАТАРСТАН КИТАП НӘШРИЯТЫ.** 1919 елның 22 июлендә РКП(б)ның Казан губерна ком-ты карары нигезендә Дәүләт нәшрият-тының Казан бүлгә оеша, 1920 нең 3 ноябрендә РКП(б)ның Татарстан өлкә ком-ты карары б-н Татарстан дәүләт нәшрият (Татгосиздат) итеп үзгәртелә. ВКП(б) өлкә ком-тының 1922 ел 30 ноябрь карары нигезендә нәшрият «Татпечать» тресты б-н берләштерелә, һәм шулар нигезендә Татарстан нәшрият һәм матбугат комб-ты оеша. 1926 да ул Татарстан дәүләт нәшрият (Татгиз) итеп үзгәртелә. 1927 дән, аның составынан К.Якупов исем. полиграфия комб-ты чыгарылып, «Гажур» газета-журналлар берләшмәсе кушылгач, Татарстан нәшрият (Татгиздат) исем ала; 1933 тән, полиграфия комб-ты б-н кабат берләштерелүдән соң, — Татарстан дәүләт нәшрият (Татгиздат), 1954 тән — Татарстан китап нәшрият (Таткнигоиздат). 1958 дә Татарстан полиграфия пр-тисе (Татполиграф) һәм Татарстан китап сәүдәсе (Таткниготорг) аерылып чыкканнан бирле хәзергә исемдә. Оешкан вакыттан ук татар телендә фәнни-популяр ижтимагый-саяси һәм матур әдәбият нәшер итүче һәм зур оешма була. 1931 гә, барлык шәхси һәм кооператив нәшрият, басмаханалар (фәнни әдәбият нәшер итүче югары уку йортының кала) ябылганнан соң, — ТАССРдагы бердәнбер нәшрият, 1932 дән (Үзәк нәшриятның Татарстан бүлгә бетерелгәннән соң) 1991 гә кадәр СССРдагы татар телендә әдәби басмалар бастыручы бердәнбер үзәк була. 1924 тә — 69, 1926 да — 223, 1933 тә — 913, 1963 тә — 1006 (ш.и. 593 е — татар телендә) исемдәгә китап басыла. 1970–80 еллар башында татар телендәгә басмалар саны кими (1970–80 дә 300 гә якын китап чыга). 1991 дә Т.к.н.ннан «Мәгариф» нәшрият бүленеп чыга. Нәшрият китапларның яргыдан артыгын — татар, якынча өчтән бер өлешен рус телендә чыгара. 2015 тә 265 исемдәгә китап басыла, ш.и. 210 сы — татар, 55 е — рус телендә, тиражы — 601,66 мең данә. Т.к.н.нда күп кенә күренекле язучылар, журналистлар, галимнәр, рссамнар хезмәт куя: С.С.Атнагулов, Ф.Сәйфи-Казанлы, Б.М.Әминов, И.Г.Ахунжанов, Г.А.Ахунзов, Ф.Бурнаш, Р.Н.Даутов, Т.К.Журавлев, Э.Я.Зарипов, Г.Кашшаф, Г.М.Миуский, Г.Низьмяти, З.Нури, К.Нәжми, Г.Толымбай, Н.Фәттаһ, М.Хосәен һ.б. 2010 нан «Мәгариф» нәшрият б-н берләш-

терелә. Нәшрият житәкчеләре: Н.Г.Мохтаров (1925–27), С.З.Шәрәфетдинов (1927–33), В.С.Шәфигуллин (1934–39), М.Х.Гайнуллин (1942–44), С.Б.Валиди (1957–63), Г.Г.Камалиев (1963–73), Г.Н.Шәрәфетдинов (1973–87), Р.С.Мохәммәдиев (1987–89), Х.Ә.Әшрәфҗанов (1989–98), Д.С.Шакиров (1998–2015), И.К.Сәгъдәтшин (2015 тән).

Әд.: Каталог книг, выпущенных Татарским государственным издательством «Татгосиздат» при Совнаркомом ТАССР. К., 1936; Книги Татарского книжного издательства за 9–10 пятилетки. К., 1982; Книги Татарского книжного издательства за 11–10 пятилетку. К., 1987; Здравствуй, Книга! К., 1989; К а р и м у л л и н А.Г. Татарское государственное издательство и татарская книга России (1917–1932). К., 1999.

**«ТАТАРСТАН КОЛХОЗЧЫСЫ»** («Колхозник Татарию»), танк колоннасы. 1943 елда Татарстан халкыннан жыелган ачка исәбенә төзелә. 1942 нең көзендә Саба р-ны яшьләре танк колоннасы төзү өчен ачка жыю тәкъдими б-н чыга: «... һәр район жыелган ачкага берәр танк төзәсен». 1943 ел башына 100 млн. сум жыела (45 млн. сумны яшьләр, ш.и. комсомоллар жыя). 1943 нең маенда ТАССР делегациясе Иске Оскол шәһәре янында «Т.к.» сүзләре язылган 200 танкны генерал-лейтенант В.Г.Бурков житәкчелегендәге 10 нчы танк корпусы сугышчыларына тапшыра.

Әд.: Г и л ь м а н о в З.И. Татарская АССР в Великой Отечественной войне 1941–1945 гг. К., 1977. В.Ф.Телишев.

**«ТАТАРСТАН КОММУНИСТЫ»**, к. «Коммунист Татарию».

**«ТАТАРСТАН КОМСОМОЛЫ»** («Комсомолец Татарию»), танк колоннасы, 1942 елда Татарстан халкыннан жыелган ачкага төзелә. 1941 нең ноябрдә яшьләр, ш.и. Яшел Үзән шәһәре, Казан шәһәренә Совет р-ны һәм Чистай р-ны комсомоллары танк һ.б. хәрби техника төзү өчен ачка жыю тәкъдими б-н чыга. 1941 нең 23 ноябрдә респ-када 275 мең кеше катнашында комсомол яшьләренә якшәмбе өмәләре уза. Танк колоннасы төзү фондына 1 млн. 340 мең сум ачка, 103 мең чамасы хезмәт көне күчәрдә; 1942 нең февраленә «Т.к.»н төзүгә 2270 мең сум ачка, самоләтлар төзүгә 9 млн. сум ачка жыела.

Әд.: Г и л ь м а н о в З.И. Татарская АССР в Великой Отечественной войне 1941–1945 гг. К., 1977. В.Ф.Телишев.

**ТАТАРСТАН ҚОНКУРЕШ КӘСӘПЧЕЛЕГЕ БЕРЛЕГЕ** (Татбытпромсоюз), 1937 елның апрелендә Казанда Татарстан һөнәрчелек-кәсәпчелек берлеге буларак оештырыла, 1953 нең сентябрненн шушы исемдә. Максаты — өс һәм аяк киёмнәрен төзекләндерү һәм тегү артельләренә хужалык һәм финанс эшчәнлегенә житәкчелек итү. 32 артельне берләштерә. *Татарстан кәсәпчелек кооперативлары советына* буйсына. 1957 нең июнендә эшчәнлегә туктатыла.

**ТАТАРСТАН КҮПТӨРЛЕ КӘСӘПЧЕЛЕКЛӨР БЕРЛЕГЕ** (Татразнопромсоюз), 1932 елның маенда Казанда оештырыла. 30 артельне берләштерә. Максаты — артельләренә хужалык һәм финанс эшчәнлегенә житәкчелек итү. *Татарстан кәсәпчелек кооперативла-*

*ры советына* буйсына. 1952 нең августында атамасы Казан өлкәсе кәсәпчелекләре берлеге (Казоблмногпромсоюз) дип, 1953 нең апрелендә ТАССРның күпчүлгән кәсәпчелекләр берлеге (Татмногпромсоюз) дип үзгәртелә. 1957 дә эшчәнлегә туктатыла.

**«ТАТАРСТАН ҚЫРЫ»**, к. *Татарстан авылы хужалыгы институты*.

**ТАТАРСТАН МЕТАЛЛ ЭШКӘРТҮ КӘСӘПЧЕЛЕГЕ КООПЕРАТИВЛАРЫ БЕРЛЕГЕ** (Татметаллпромсоюз), 1935 елның мартында Казанда оештырыла. Максаты — ТАССРдагы металл эшкәртү, металл эшләнмәләр житештерү кооперативларының (артельләренә) эшчәнлегенә житәкчелек итү. 19 артельне берләштерә. Бөтенроссия металл эшкәртү кооперативлары берлегенә һәм *Татарстан кәсәпчелек кооперативлары советына* буйсына. 1954 нең декабрдә эшчәнлегә туктатыла.

**ТАТАРСТАН МЕХ ЖИТЕШТЕРҮ БЕРЛӘШМӘСӘ**, к. «*Мелита*».

**ТАТАРСТАН НЕФТЬ МАШИНАЛАРЫ ТӨЗҮ ИНСТИТУТЫ**, фәнни-тикшеренү һәм проект-конструкторлык ин-ты (ТатНИИнефтемаш), 1963 елда Әзәрбайжан нефть машиналары төзү фәнни-тикшеренү һәм проект-конструкторлык ин-тының (ӘзНИИмаш) Казан ф-лы буларак оештырыла. 1971 дә ТатНИИнефтемашка үзгәртелә, 1996 дан — АЖ. Нефть, газ һәм су чыгару, тушлау, әзерләү, саклау һәм ташу; катламнарның нефть бирүчәнлеген арттыру, углеводородлар чыгарганда һәм ташыганда әйләнә-тирә мохитне саклау; скважиналарга капитал һәм жир асты ремонтты, нефть чыгаруда авыр процессларны механикалаштыру жайланмаларын һәм күчмә нефть промыселы агрегатларын, жиһазларның төзеклеген тикшерү һәм төзәтү жиһазларын проектлау буенча тикшеренүләр үткәрә. ТР һәм РФ заводларында серияле житештерү оештырыла: жиһазларның 500 дән артык төре житештерелә (кайберләре чит илгә чыгарыла). РФдә беренче тапкыр дингез скважиналары үзләштерү жиһазлары комплексы эшләнә (Газ култыгы акваториясендә гамалга кертелә). Уйлап табуга һәм файдалы үрнәкләргә 600 гә якын авторлык танькылыгы һәм патенты алынган. «Татнефть» АЖдә гамалга кертелгән искергән шиннарны һәм резина калдыкларын утильләштерү комплексы эшләнә өчен, ин-т хезмәткәрләренә ТР Дәүләт бүләге бирелә (2002). Ин-тның эшләре ТР Хөкүмәте бүлгә (2004), РФАнең акад. И.М.Губкин исем. бүлгә (2008), «Архимед-2006», Халыкара «Архимед» салонының 4 алтын һәм 4 көмеш медальләре б-н билгеләнә.

Ин-т житәкчеләре: И.А.Бувайло (1963–82), У.К.Мохәммәтжанов (1982–87), И.Г.Хисамиев (1987–89), А.Ф.Садыйков (1989 дан).

**ТАТАРСТАН НЕФТЬ ФӘННИ-ТИКШЕРЕНҮ ХӘМ ПРОЕКТ ИНСТИТУТЫ**, В. Д. Ш а ш и н и с е м. «Т а т н е ф т ь» А А Ж к а р а м а г ы н д а (ТатНИПИнефть). 1956 елда Татарстан нефть фәнни-тикшеренү ин-ты («ТатНИИ») буларак

Бөгелмә шәһәрндә нигезләнә. 1970 тә «ТатНИИ» һәм «Татнефтепроект» ин-тлары жирлегендә ТатНИПИнефть оештырыла. 1978–93 тә Казанда әлегә ин-тның Казан комплексы фәнни-тикшеренү бүлгә эшли. Ин-т нефть чыганаclarы геологиясе һәм эшкәртү, скважиналар төзү, аларны эшләрү һәм төзекләндерү, катламнарның нефть бирүчәнлеген арттыру, нефть, газ һәм суны чыгаруга әзерләү, нефть чыгару жиһазларын туыгудан саклау, әйләнә-тирә мохитне саклау, информация технологияләр, икътисад, нефть чыганаclarын урнаштыруны проектлау, сәнәгый һәм гражданлык төзелеше буенча кин комплексы фәнни-тикшеренү һәм проект эшләре алып бара.

Ин-т хезмәткәрләренә саны — якынча 1000 кеше, ш.и. 13 фән. д-ры һәм 63 фән. канд. (2016). Уйлап табуга 2500 дән артык авторлык танькылыгы һәм патенты, шуларның 15 енә 73 чит ил дәүләтләре патенты алына, 83 фәнни хезмәтләр жыелмасы һәм 228 монография, 8800 фәнни мәкалә басыла (2016).



ТатНИПИнефть.

Фәнни хезмәтләр Ленин бүлгәненә, СССРның фән һәм техника өлкәсендә 3 Дәүләт бүлгәненә, РФ Хөкүмәте бүлгәненә, ТРның фән һәм техника һ.б. өлкәсендә 17 Дәүләт бүлгәненә лаек була.

Ин-тта эшләнгән технологияләр һәм жиһазлар Россиядәге нефть чыгаручы компанияләрдә генә түгел, ә күп кенә якын һәм ерак чит илләрдә дә кин кулланьлыш таба.

2000 нән ТатНИПИнефть каршында скважиналарны бораулау һәм үзләштерү, нефть һәм газ чыганаclarын эшкәртү һәм үзләштерү белгечлеге буенча кандидатлык һәм докторлык диссертацияләре яклау буенча диссертация советы эшли.

Ин-т житәкчеләре: В.А.Еронин (1956–64), Г.Г.Вахитов (1964–71), Р.Т.Булгаков (1972), Ф.М.Хәмәдиев (1972–78), Р.Х.Ибәтуллин (1978–97), И.Г.Йосытов (1997–2000), Р.Р.Ибәтуллин (2000–14), Р.З.Сәхәбетдинов (2014 тән).

**«ТАТАРСТАН ПАРТИЯ ОЕШМАСЫНДА МАССА-ПОЛИТИК ХӘМ ИДЕОЛОГИЯ ЭШЕНЕҢ ТОРЫШЫ ХӘМ АНЫ ЯХШЫРТУ ЧАРАЛАРЫ ТУРЫНДА»**, ВКП(б) ҮКның 1944 ел 9 август карары. ВКП(б)ның Татарстан өлкә ком-ты секретаре В.Д.Никитин һәм ВКП(б) ҮКның Пропаганда һәм агитация идарәсе башлыгы урынбасары М.Т.Иовчук докладлары буенча кабул ителә. Карарда түбәндәгеләр билгеләнә: респ-када масса-политик һәм идеология эшенә таркалган булуы, ВКП(б) Татарстан өлкә

кә ком-ты тарафыннан респ-ка һәм район газеталары редакцияләре эше, шу. мәдәни-агарту учреждениеләренә эше б-н канәгатьләнерлек дәрәжәдә житәкчелек итмәү; Татарстан шәһәрләрендә һәм авылларында яшәүче халыкны сәяси мәгълүмат б-н житәрлек дәрәжәдә таныштырмау; ВКП(б) УКның жирле радиотапшырулар оештыру турындагы карары булса да, 29 районда радиотапшырулар булмау. Карарда күрсәтелгәнчә, «Татарстан өлкә ком-ты партия тарихи өлкәсендәге идеология эшен Татарстан тел, әдәбият һәм тарих ин-тына ышанып тапшыра, язучылар һәм сәнгать эшлеклеләре ижаты б-н канәгатьләнерлек дәрәжәдә житәкчелек итми, интеллигенция арасында идея-сәяси тәрбия эшен оештырмый, нәтижәдә, респ-када татар халкы тарихын яктыртуда, ш.и. татар әдәбиятында һәм сәнгатьдә идеологик характердагы житди хаталар урын алып тора». ВКП(б) УК массакуләм сәяси һәм идеология эшенә житешсезлеген бетерү өчен, ВКП(б)ның Татарстан өлкә ком-тына житәкче сәяси органнарның көчләрен тулауны йөкләгән карар чыгара. Моньң өчен авыл һәм шәһәр интеллигенциясенә, партия һәм комсомол хезмәткәрләренә, авыл коммунистларының һәм комсомолларының һ.б.ның гомуми идеологик аң дәрәжәсен үстөрү максатыннан төрле сәяси курслар, ш.и. сәяси-агарту өлкәсендәге хезмәткәрләр өчен 6 айлык курслар оештыру; уку залларын, мәдәният йортларын, район китапханәләрен, Алабуга шәһәрәнен китапханә техникумы эшен торгызу буенча чаралар күрү; барлык эшләмәүче кино аппаратураларын ремонтлау һәм һәрбер авыл советында ким дигәндә айга 1 тапкыр кинофильмнар күрсәтүне тәмин итү; барлык районнарда да жирле радиотапшырулар оештыру күздә тотыла. Татарстан өлкә ком-тына Татарстан тарихын фәнни өйрәнүне оештырырга, аны яктыртканда милләтчелек рухындагы житди ялгышлар һәм житешсезлекләренә бетерергә тәкъдим ителә. ВКП(б)ның Татарстан өлкә ком-тына Татарстан тел, әдәбият һәм тарих ин-тының эшен жентекләп тикшерү йөкләнә.

1945 нең 24–27 февралендә өлкә ком-ты пленумы була, анда УК карарларының тормышка ашырылу мәсьәләсе карала. Өлкә ком-ты секретаре С.И.Маловның идеология мәсьәләсенә багышланган докладында жибәрелгән «хаталарга» һәм «ялгышларга», бирәк тә Тел, әдәбият һәм тарих ин-ты хезмәткәрләренә эшендәге кимчелекләргә игътибар ителә. Галимнәрне рус һәм татар халкының чит ил илбасарларына каршы бердәм көрәшен өйрәнәсе урында 12–16 йөзләрдә әдәбиятына караган чыганаclarны тикшерүдә гаеплиләр. Докладта галимнәрнен Алтын Урданы мәдәни һәм икътисади яктан бик нык алга киткән прогрессив дәүләт буларак танулары ялгышлык дин күрсәтелә, Алтын Урданың агрессивлыгы, рус жирләренә юлбасарларча һөжүм итүләре, шул дәүләттә яшәгән халыкларның рәхимсез изелүе фаш ителә. «Идегәй» дастаны турында: «Берничә ел давамьнда... бу эпос татар халкының героик эпосы буларак бөтенләй хахсыз рөвештә по-

пулярлаштырылды. Шул ук вакытта «Идегәй» дастанының милләтчелек идеяләре чагылышы булуды турында бер сүз дә әйтелмәде», — диелә. Татарстан өлкә ком-тының 1 нче секретаре З.И.Моратов ин элек тарихчы Хәйри Гыймадини һәм язучы Нәкый Исәнбәтне гаепли. Галимнәрнен тикшеренүләрендә һәм язучыларның ижатында халыкларның интернациональ дуслыгы, татарларның революцион хәрәкәткә керткән өлеше темалары яктыртылырга тиешлеге күрсәтелә. Бу карар татар халкының тарихын тирәнтен тикшерүдә, мәдәниятнен үстөрүдә зур кыенлыklar һәм тоткарлык тудыра, язучылар, композиторлар һәм сәнгать осталары ижатына тискәре йогынты ясый.

Әд.: Тагиров И.Р. Очерки истории Татарстана и татарского народа (XX век). К., 1999.

Б.Ф.Солтанбаков.

**«ТАТАРСТАН ПЕДАГОГИЯ ЖӘМГИЯТЭ ХӘБӘРЛӘРЕ»**, айлык журнал. ТАССР Мәгариф халык комис-ты каршында эшләп килгән Пед. жәмгыяте органы. 1928–30 елларда татар телендә — гарәп графикасында, 1930 да латин графикасында нәшер ителә. 1930 ның 5–6 нчы саннарында материаллар татар һәм рус телләрендә басыла. Татарстан Пед. жәмгыятенә эшчәнлеге яктыртыла, мәгариф өлкәсендәге алдыңгы тәҗрибә пропагандалана. Күп кенә язмаларның авторлары оешма житәкчеләре Х.Абдуллин, Г.Бакиров, М.Корбангалиев, И.Рәхмәтуллин, М.Сафин, И.Меденцев була. Оешма эшчәнлегенә оештыру якларын яктыртуга күп урын бирелә: эш планнары, аларның үтәлеше турында хисап, оешма советы, президиумы һәм секретариаты тарафыннан тикшерелә торган мәсьәләләр, ул мәсьәләләр буенча кабул ителгән карарлар турында мәгълүмат басыла, жәмгыятнен кадрлар составы турында белешмәләр бирелә. «Башка фәнни жәмгыятләр тормышы турында мәгълүматлар» бүлегендә Мәскәү, Түбән Новгородның фәнни оешмалары турында хәбәр ителә. «Фәнни докладлар тезислары», «Мәгариф доньесында», «Сорауларга җаваплар» рубрикалары була. Журналның соңгы санының күпчелек өлеше Пед. жәмгыятенә яңа структурасын сурәтләүгә багышлана.

З.З.Гыйләжев.

**ТАТАРСТАН РӘССАМНАРЫ ТӘШКИЛӘТЭ**, ТР рәссамнары һәм сәнгать белгечләренә ижат берләшмәсе. 1991 елда элекке ТССР Рәссамнар берлеге әгъзалары катнашында узган оештыру съездында рәсмиләшә. Чаллы шәһәрәндә ф-лы ачыла. 1995 тә берләшмәгә яшь рәссамнарның «Дастан» ижат коллективы кушыла. 1999 да берләшмә яшәүдән туктый.

**ТАТАРСТАН РЕСПУБЛИКА АВЫЛ ХУЖАЛЫГЫ ТӘҖРИБӘ СТАНЦИЯСЕ**, 1957 елда *Казан селекция станциясенә*, бәрәңге-яшелчә, бакчачылык, терлекчелек, умартачылык махсуслаштырылган тәҗрибә станцияләрен берләштерү юлы б-н оештырыла. 1964 тә станциянен игенчелек бүлеге эше өчен төрөк пунктлар сыйфатында 5 тәҗрибә кыры булдырыла: Бөгелмә, Чистай, Буа, Арча, Столбищеда; элита орлыклар житештерү

өчен 1960 та аның карамагына *«Столбище»*, *«Красный Октябрь»*, *«Орлыкчылык»* с-злары, 1967 дә Ленин исем., *«Ямашев»*, *«Кыят»* с-злары бирелә. 1969 ның ахырында станция жирлегендә *Татарстан авыл хужалыгы институты* булдырыла. 1969 га а.х. файдалану жирләренә гомуми мөйданы 95 мең га га житә (ш.и. сөрү жирләре 68 мең га дан күбрәк), терлекләр саны — 17 мең баштан артык. Эшчеләр, хезмәткәрләр, белгечләр һәм фәнни хезмәткәрләр — якынча 2 мең кеше. Станциядә 10 фәнни бүлек һәм 2 лаб. бар, аларда 20 дән артык фән д-ры һәм фән канд-тлары эшли. Т.р.а.х.т.с.ндә чыгарылган сортлар: көзге арыш — *«Татарская 1»*, көзге бодай — *«Стрела»*, язгы бодай — *«Лютеценс 20/101»*, *«Альбидум 7»*, карабодай — *«Майская»*. *«Краснострелецкая»*, тары — *«Казан 2»*, *«Казан 61»*, *«Казан 207»*, борча — *«Казан 38»*, бәрәңге — *«Питрәч»*, лошерна — *«Казан 32»*, алмагач — *«Татар ренеты»*, чия — *«Ранняя сладкая»*, *«Теньковская»*, кура жиләге — *«Юбилейная»*, *«Теньковская ранняя»*, каен жиләге — *«Татарстан»*; гибридлар: кукурулар — *«Татарский 6»*, *«Коллективный 6 ТВ»*, *«Коллективный 10 ТВ»*, томатлар — *«Матросовский»*, *«Докучаевский 4»*. Бөртекеләр һәм бөртекле-кузаклы культуралар, шикәр чөгәндере, бәрәңге һәм башка а.х. культураларын, бәрәңге орлыкчылыгын, бөртекле һәм терлек азыгы культураларын (ш.и. болын-көтүлек үләннәрен) үстөрү, ашмалар куллану технологиясен камилләштерү буенча фәнни эшләр уздырыла. Сәнгать бакчалары оештыру буенча жиләк-жимеш хужалыкларында чаралар системасы эшләнә һәм гамәлгә кертелә. Чөчү әйләнәшен өйрәнү, тамыр үрентелә чүп үләннәре һәм кара солы б-н көрәш буенча, сугарулы игенчелек, туфракны эрозиядән саклау, хайван токымнарының продуктлылыгын яхшырту, холмогор токымлы терлекләренә сөтләгән һәм сөтнен майлылыгын арттыру, сәнгатьдә дунгызларны аталандыру, ит терлекчеленә, сарык асрау һәм кошчылыкка, бестужев һәм швиц токымлы сьерларны абердин-ангус токымлы үгезләр б-н кушылдыру, прекус токымлы сарыклар б-н селекция-нәсел эше, ит тавыклары һәм бройлерлар үстөрү өчен кроссларны өйрәнү, жирле бал кортларының продуктлылыгын яхшырту буенча эш тематикасы киңәйтелә. Тәҗрибә-житештерү хужалыгы станцияләре ел саен колхоз һәм совхозларга 20–30 мең т элита һәм югары продуктлы орлык житештереп жибәрә. ТР а.х. тәҗрибә станциясенә а.х. фәне үсешенә ин зур өлеш керткән галимнәр: А.А.Жуһаншин, Х.Х.Байчурова, В.З.Шәжүров, Ш.В.Вәлиев, Г.И.Розанова, М.Н.Шумкова, Н.Н.Петелина, Х.Г.Бакжанов, Ж.Х.Шәрәф, А.С.Титова, А.М.Ростачков, Л.А.Севастьянова, Ф.М.Киселёва, Л.А.Киселёва, В.И.Логоинов, Н.И.Ваккуленко, А.А.Надысева, В.В.Алпатов.

Т.р.а.х.т.с. житекчеләре: Н.П.Матвеев (1957), Г.А.Рюмина (1960–61), Ю.Х.Миндубаев (1961–63), У.Г.Биктимиров (1963–69).

Әд.: Татарском научно-исследовательскому институту сельского хозяйства — 50 лет. К., 1971.

И.Н.Афанасьев.

**ТАТАРСТАН РЕСПУБЛИКАСЫ** (Татарстан, ТАССР, ТССР, ТР).

I. ГОМУМИ МӨГЪЛУМАТЛАР .....	559
Хокукий статус .....	559
Административ-территориаль бүленеш .....	559
Халкы .....	560
Дин .....	560
II. ФИЗИК-ГЕОГРАФИК ОЧЕРК .....	561
III. ТАРИХИ ОЧЕРК .....	570
IV. СОЦИАЛЬ-ИКЪТИСАДИ ҮСЕШ .....	577
Сәнәгать .....	578
Төзелеш .....	581
Транспорт .....	583
Элемтә .....	584
Агросәнәгать комплексы .....	585
Торак-коммуналь хужалык .....	587
Банк эше .....	588
Сәүдә һәм жәмәгать туклануы .....	588
V. ТЫШКЫ ИКЪТИСАДИ ҺӘМ ТӨБӘКАРА ЭЛЕМТӘЛӘР .....	589
VI. СӨЛАМӨГЛЕК САКЛАУ .....	590
VII. МӘДӘНИЯТ .....	591
Халык мәгарифе .....	591
Фән .....	592
Әдәбият .....	596
Музыкаль культура .....	596
Театр сәнәгате .....	598
Кино .....	600
Сынлы сәнәгать һәм бизәләш сәнәгате .....	600
Архитектура .....	603
Китап бастыру эше .....	605
Китапханәләр .....	605
Музейлар .....	606
VIII. МАССАКУЛӘМ МӨГЪЛУМАТ ЧАРАЛАРЫ .....	607
IX. ФИЗИК КУЛЬТУРА ҺӘМ СПОРТ .....	609
X. ТР ДӘУЛӘТ ҺӘМ ЖӘМӨГӘТ ОЕШМАЛАРЫНДА ТАТАРЛАРНЫҢ РЕСПУБЛИКАДАН ЧИТТӨ ТУПЛАНЫП ЯШӘУ УРЫННАРЫН- ДАГЫ МӘДӘНИ-АГАРТУ ЭШЕ .....	611

**I. ГОМУМИ МӨГЪЛУМАТЛАР**

Татарстан Республикасы — *Россия Федерациясе* составындагы демократик, хокукий дүлэт. РСФСР БУБК һәм ХКСның 1920 ел 27 май Декреты нигезендә төзелә. Мәйданы — 67,8 мең км<sup>2</sup>. Көнбатышта — Чуаш Респ-касы, төньяк-көнбатышта — Мари Респ-касы, төньякта — Киров өлкәсе, төньяк-көнчыгышта — Удмурт Респ-касы, көнчыгышта — Башкортстан Респ-касы, көньяк-көнчыгышта — Оренбург өлкәсе, көньякта — Самара һәм Ульянов өлкәләре б-н чиктәш.

Респ-када 43 район, 22 шәһәр (14 — респ-ка һәм 8 — район карамагындагы), 18 шәһәр тибындагы посёлок, 3082 авыл торак пункты исәпләнә. Иң зур шәһәрләр — Казан, Чаллы, Түбән Кама, Әлмәт, Яшел Үзән, Бөгелмә, Алабуга. Башкаласы — *Казан*.

**Хокукий статус.** Респ-каның статусы РФ Конституциясе, *Татарстан Республикасы Конституциясе*, РФ һәм ТР арасындагы «*Россия Федерациясе дүлэт хакимияте органнары белән Татарстан Республикасы дүлэт хакимияте органнары арасында эшләр булешу һәм узара вәкаләтләр алмашу турында*» шартнама (2007 нең 26 июнендә РФ Президентты В.В.Путин, ТР Президентты М.Ш.Шәймиев кул куя; 2007 нең 24 июлендә Федераль закон буларак раслана) ни-



Татарстан Республикасы Дәүләт гербы.



Татарстан Республикасы Дәүләт флагы.

гезендә билгеләнә. Респ-када дүлэт башлыгы — *Татарстан Республикасы Президентты*, ул ТРның югары башкарма һәм дүлэт идарә органнары системасы б-н житәкчелек итә (беренче Президент — М.Ш.Шәймиев, 1991 нең июне — 2010 ның марты; 2010 ның мартыннан — Р.Н.Миңнеханов). Иң югары законнар чыгару органы — *Татарстан Республикасы Дәүләт Советты*. Башкарма идарәне респ-ка хокумәте — *Татарстан Республикасы Министрлар Кабинеты* житәкли. Мәхкәмә системасы *Татарстан Республикасы Конституция махкәмәсеннән, Татарстан Республикасы Югары махкәмәсеннән, Татарстан Республикасы Арбитраж махкәмәсеннән*, район махкәмәләреннән һәм жәмәгать махкәмәләреннән гыйбарәт. Дүлэт хакимияте органнары ТР Конституциясе, РФ һәм ТР законнары нигезендә оештырыла. Татарстан Республикасы Прокуратурасы РФ һәм ТР Конституцияләренен һәм законнарының үтәлешенә күзәтчелек итә. Рәсми символлар — *Татарстан Республикасы Дәүләт гербы, Татарстан Республикасы Дәүләт гимны, Татарстан Республикасы Дәүләт флагы*. Респ-каның рәсми исеме берничә тапкыр үзгәрә: 1920 нең 27 маеннан — Татарстан Автономияле Совет Социалистик Республикасы (ТАССР), 1990 ның 30 августыннан — Татарстан Совет Социалистик Республикасы (ТССР); 1992 нең 7 февраленнән — Татарстан Республикасы. Дәүләт телләре — татар һәм рус телләре.

**Административ-территориаль бүленеш.** Респ-ка төзелгәндә аның составына Казан, Вятка, Самара, Сембер, Уфа губерналарының өяз һәм волостьлары кертелә. 1920 еллар ахырында ТАССР 10 кантонга — Арча, Бөгелмә, Буа, Зоя, Лаеш, Мамадыш, Минзәлә, Спас,

Тәтеш, Чистай кантоннарына бүленә; респ-када 11 шәһәр була: Казан, Арча, Бөгелмә, Буа, Зоя, Лаеш, Мамадыш, Минзәлә, Спас, Тәтеш, Чистай. 1921 дә ТАССР составына Вятка губернасының берничә волосте һәм Алабуга шәһәре кертелә. Шул ук елда тагын 3 яңа кантон — Алабуга, Чаллы һәм Әгерҗе (1924 тә бетерелә) кантоннары оештырыла. 1920–21 дә респ-ка чикләрен тәгаенләү эше активлаша, 1921 дә ТАССР б-н Самара, Сембер, Вятка губерналары, шу. Мари, Чуаш, Вотяк автономияләре өлкәләре арасындагы кайбер торак пунктлар һәм волостьлар бер-берсенә тапшырыла. 1924 тә респ-када волостьлар саны 223 тән 125 кә кадәр кими. Үзгәрешләр шу. шәһәрләргә дә кагыла: 1921 дә Әгерҗе һәм Чаллы кантоннары төзелү сәбәпле, аларның үзәкләре Әгерҗе һәм Чаллы шәһәре дип үзгәртелә; 1926 да әлеге шәһәрләр һәм Арча, Лаеш яңадан авыл дип санала башлый. 1926 ның ахырында ТАССРда 10 шәһәр исәпләнә: Казан, Бөгелмә, Буа, Алабуга, Мамадыш, Минзәлә, Зоя, Спас, Тәтеш, Чистай.

1927 дә ТАССРны районлаштыру эше башлана, беренче районнар төзелә башлый (1930 га кадәр адм.-терр. бүленешнең катнаш кантон-район системасы гамәлдә була), Лаеш, Зоя, Тәтеш, 1928 дә Алабуга кантоннары бетерелә. 1930 да катнаш бүленеш районнарга бүленеш б-н тулысынча алмашына; 106 волосттан торган 8 кантон урынына 38 яңа район (8 район инде моңарчы була) оештырыла. Районнарның саны 46\* га житә.

1930 елларда Чаллы (1930), Зеленодольск (Яшел Үзән) (1932), Әгерҗе (1938) шәһәр статусы ала. 1932 дә Зоя шәһәре авыл итеп үзгәртелә. 1930 еллар ахырында респ-када 12 шәһәр була: Казан, Әгерҗе, Бөгелмә, Буа, Алабуга, Зеленодольск, Куйбышев, Мамадыш, Минзәлә, Чаллы, Тәтеш, Чистай. 1930–40 елларда ТАССРның адм.-терр. бүленешенә яңа үзгәрешләр кертелә: 29 район төзелә (1931 дә — 1, 1935 тә — 17, 1938 дә — 4, 1944 тә — 7 район), 5 район\* бетерелә (1931 дә — 3, 1932 дә — 1, 1938 дә — 1 район). 1935, 1938 һәм 1944 елларда яңа районнар оешу кайберләренен кечерәк районнарга бүленүе б-н бәйлә. 1944 тә районнар саны 70 кә житә.

1952 дә респ-ка 2 өлкәгә — Казан (37 район керә) һәм Чистай (33 район) өлкәләренә бүленә; 1953 нең февралендә 3 нче — Бөгелмә өлкәсе (18 район) оештырыла; шул ук елның апрелендә (Н.С.Хрущёв КПСС ҮКының 1 нче секретаре булып сайлангач) бу өлкәләр таркатыла.

1950 еллар уртасыннан илдә адм. берәмлекләр саны кыскара башлый. 1954–60 та ТАССРда 24 район бетерелә (1954 тә — 3, 1956 да — 4, 1958 дә — 5, 1959 да — 10, 1960 та — 2). 1963 тә партия-дәүләт органнарын житештерү принцибы буенча үзгартү кампаниясе уза: районнар авыл һәм сәнәгать р-ннарына бүленә. 1963 тә 29 район бетерелә, яңа чикләрдәге 1 сәнәгать һәм 17 үзәкләстөрелгән авыл районы\* оештырыла. Ләкин тиздән мондый бүленешнең бик үк уңышлы булмавы ачыклана. 1964 тә 3 яңа авыл районы,

1965 тә тагын 15 район\* оештырыла; авыл районнары районнар итеп үзгәртелә, сәнәгәт районы бетерелә.

1960 елларның 2 нче яртысыннан 1990 елларның башына кадәр ТАССРда күп кенә яңа районнар оештырыла: 1966 да — Чүпрәле, 1972 дә — Зәй, 1983 тә — Яңа Чишмә, 1985 тә — Менделеев, 1990 да — Әтнә, 1991 дә Ютазы, Кайбыч, Теләче р-ннары. 1950 еллардан Әлмәт (1953), Лениногорск (1955), Түбән Кама (1966), Менделеев (1967), Зәй (1978), Азнакай (1987), Баулы (1997), Нурлат (1997) шәһәр статусы ала, 2004 тә — Лаешка, 2008 дә Арчага шәһәр статусы кайтарыла. 2010 ел башына респ-када 43 район\* исәпләнә.

Хәзер Татарстанда 22 шәһәр: 14 респ-ка карамагындагы (Казан, Азнакай, Әлмәт, Баулы, Бөгөлмә, Буа, Алабуга, Зәй, Яшел Үзән, Лениногорск, Чаллы, Түбән Кама, Нурлат, Чистай) һәм 8 район карамагындагы (Өгерже, Арча, Болгар, Лаеш, Мамадыш, Менделеев, Минзәлә, Тәтеш) шәһәр бар. Респ-када шәһәрләр, халык саныннан чыгып, кечкенә шәһәрләргә — халык саны 50 мең кешегә кадәр (Өгерже, Азнакай, Арча, Баулы, Болгар, Буа, Зәй, Лаеш, Мамадыш, Менделеев, Минзәлә, Нурлат, Тәтеш), уртача шәһәрләргә — 50 меңнән 100 мең кешегә кадәр (Бөгөлмә, Алабуга, Яшел Үзән, Лениногорск, Чистай), зур шәһәрләргә — 100 меңнән 250 мең кешегә кадәр (Әлмәт, Түбән Кама), иң зур шәһәрләргә — 500 мең кешедән артык (Чаллы) — бүленә. ТР башкаласы Казанда миллионнан артык кеше яши. Респ-када шәһәр тибындагы 18 посёлок: Аксубай, Актүбә, Алексеев, Апас, Балтач, Байлар Сабагы, Васильево, Жәлил, Кама Аланы, Кама Тамагы, Карабаш, Куйбышев Затоны, Кукмара, Карамалы Тау, Түбән Мактама, Балык Бистәсе, Тенеш, Урысу һәм 3 меңнән артык авыл торак пункты (авыллар, посёлоклар һ.б.) бар.

\* ТАССР һәм ТР районнарының 1930, 1948, 1963, 1966, 2010 еллардагы исемлеген к. *Кушылмалар*.

**Халкы.** 2015 ел башына халык саны 3855 мең кеше тәшкил итә, ш.и. шәһәр халкы — 2939,7 мең (76,3%), авыл халкы — 915,3 мең кеше (23,7%). Халыкның уртача урнашу тыгызлыгы — 1 км<sup>2</sup> а 56,6 кеше. Респ-ка халык саны буенча Россиядә (Мәскәү, С.-Петербург шәһәрләреннән, Краснодар крае, Башкортстан Респ-касы, Мәскәү, Свердловск, Ростов өлкәләреннән кала) 8 нче урынны, Идел буе Федераль округын-

да 2 нче урынны били. 1993–2010 елларда респ-када халык саны, туучылар аз, үлчүчеләр күбрәк булу сәбәплә, табигий кими; халык саны мигрантлар күбәю исәбенә арта. 2000–05 тә күчеп килүчеләрнең артуы халыкның табигий кимүен өлешчә генә каплай (к. *Халык миграциясе*). 2011 дән туучылар саны үлчүчеләр саныннан арта башлай. 2014 тә 56480 бала туа (1000 кешегә — 14,7 туучы), 46921 кеше үлә (1000 кешегә — 12,2 үлчүчә), халыкның табигий артуы 9559 кеше (1000 кешегә 2,5 кеше туры килә) тәшкил итә.

Халык составында, аеруча өлкән яшьтәгеләр арасында (71,1%), хатын-кызлар күбрәк (53,7%). Көтелгән уртача *гомер озынлыгы*: ирләрнеке — 66,4, хатын-кызларныкы — 77,7 яшь. 2014 тә халыкның 18,2% ын — балалар, 58,6% ын — эш яшендәгеләр, 23,2% ын өлкән яшьтәгеләр тәшкил итә. 2013 тә икътисад өлкәсендә 1817,7 мең кеше (хезмәт ресурсларының 75% ы), шуларның 22% ы — сәнәгәт өлкәсендә; 17,6% ы — мәгариф, саламәтлекне саклау, социаль, коммунал һ.б. хезмәтләрдә; 17,1% ы — күмәртәле һәм ваклап сатуда, автотранспорт һәм көчүреш чараларын ремонтлауда; 9,7% ы — урман һәм а.х.нда; 10,6% ы — төзештә; 6,8% ы — транспорт һәм элемәтдә; халыкның 16,2% ы башка төр эшчәнлек б-н мәшгуль. Икътисад өлкәсендә эшлүчеләрнең 32% ы — югары һөнәри, 39,9% ы — башлангыч һәм урта һөнәри, 25,4% ы гомуми урта белемгә ия.

Татарстан — Россиядә иң күп милләтләр төбәкләреннән берсе. 2010 елгы Бөтенроссия халык санын алу мәгълүматларына караганда, респ-када 100 дән артык милләт яши, ш.и. 8 милләт халыкның саны 10 мең кешедән арта (татарлар — 2 млн.нан артык, яки респ-ка халыкның 53,2% ын тәшкил итә; руслар — 1,5 млн.нан артык яки 39,7%; чуашлар — 116,2 мең яки 3,1%; удмуртлар — 0,6%; мордвалар — 0,5%; марилар — 0,5%; украиннар — 0,5%; башкортлар — 0,3%).

**Дин.** Хәзерге Татарстан терр-ясендә беренче дин — Аллаһның берлеген тануга нигезләнган ислам дине була. Ул Идел буе Болгар дәүләтендә 922 елда рәсми рәвештә кабул ителә. 980 елларның 2 нче яртысында Киев Русенда «дин сайлау» барышында Болгар идарәчеләре Бөек кенәз Владимирның ислам кабул итәргә күндерергә тырышып карыйлар, ләкин Владимир, боярлар һәм монахлар б-н киңәшкәч, христиан диненә өстен-

лек бирә. 990 да Владимир, халыкны православие диненә тарту өчен, Болгарга православие миссионерларын жиборә, ләкин бу омтылыш та уңышсыз була. Казан төбәгендә православие 1550 елларның 2 нче яртысыннан гына — Казан ханлыгы яуланганнан соң һәм аның жириләрен күчеп килүчә руслар тарафыннан колонияләштерү барышында киң тарала башлай. 1920 гә ТАССРда 1200 гә якын мөселман мэхәлләсе һәм 650 православие приходы, 50 дән артык иске дин тарафдарлары жәмгыяте була; Казанда синагога, католик һәм лютеран чиркәүләре эшли.

1920 еллардан совет хакимиятенә сәясәт динне тамырдан корыту һәм атеизм тарбияләү була. 1929–37 дә дин әһелләренә каршы репрессияләр киң жәелә, храмнар ябыла; 1940 ка кадәр ТАССРда нибары 5 мәчет һәм 2 православие чиркәве эшли. Бөек Ваган сугышы чорында дәүләтнең дини оешмаларга мөнәсәбәте яхшыра, 1944–48 дә 20 мәчет, 18 православие, 2 иске дин тарафдарлары, 1 яһүд һәм 2 протестант жәмгыятьләре үзләренә эшләрен яңадан башлай. 1950 еллар ахырында — 1960 еллар башында дингә каршы кампаниянең яңа дулкыны нәтижәсендә дини оешмаларның саны кабат кими һәм бары тик 1980 елларның 1 нче яртысында гына алар беркадар күбәя. 1990 елларда сәясәтнең дингә карата мөнәсәбәте тамырдан үзгәрә, вөждан иргә игълан ителә, күп жириләрдә иске храмнарны дини жәмгыятьләргә кире кайтару һәм яңаларын төзү башлана.

2015 нең 1 гыйнварына ТРда 1483 мөселман мэхәлләсе, 286 православие, 69 протестант (11 номинация), 5 иске дин тарафдарлары (Рус православиясенен иске дин тарафдарлары чиркәвенә һәм Иске Поморье агымына карый), 1 католик, 3 яһүд һәм 10 башка дин приходы теркәлә. ТРда мөселман жәмгыятьләре *Татарстан Республикасы мөселманнарының Диния нәзарәте* житәкчелегендә, православие динендәгеләр Рус православие чиркәвенә Казан метрополиясе (к. *Казан епархиясе*) житәкчелегендә берләшә. Казан *Рус православиясенен иске дин тарафдарлары чиркәвенә Казан-Вятка епархиясе* үзгәре булып тора. Шәһәрдә *Россия ислам университеты*, 9 мәдрәсә, *Казан руханилар семинариясе* эшли. Респ-када яшәүче мөселманнар хәнәфиләр мәзһәбе сөнниләренә карый. ТРда татарларның 6–8 % ын православие динендәгеләр керешен татарлар тәшкил итә. Русларның иң зур күпчелеге

1926–2010 елларда Татарстан Республикасы халыкның милли составы\*\*

1 нче таблиц

Милләтләр	1926		1939		1959		1979		1989		2002		2010	
	мең кеше	%	мең кеше	%	мең кеше	%	мең кеше	%	мең кеше	%	мең кеше	%	мең кеше	%
Барлык халык, ш.и. татарлар	2587,5	100,0	2914,2	100,0	2850,4	100,0	3445,4	100,0	3641,7	100,0	3779,3	100,0	3786,5	100,0
руслар	1263,3	48,7	1419,4	48,7	1345,2	47,2	1641,6	47,6	1765,4	48,5	2000,1	52,9	2012,6	53,2
чуашлар	1118,8	43,1	1251,3	42,9	1252,4	43,9	1516,0	44,0	1575,4	43,3	1492,6	39,5	1501,4	39,7
украиннар	127,3	4,9	139,4	4,8	143,6	5,0	147,1	4,3	134,2	3,7	126,5	3,4	116,3	3,1
мордвалар	3,1	0,1	13,1	0,4	16,1	0,6	28,6	0,8	32,8	0,9	24,0	0,6	18,2	0,5
удмуртлар	35,1	1,4	35,5	1,2	32,9	1,1	29,9	0,9	28,9	0,8	23,7	0,6	19,2	0,5
марилар	23,9	0,9	26,0	0,9	22,6	0,8	25,3	0,7	24,8	0,7	24,2	0,7	23,5	0,6
башкортлар	13,1	0,5	14,0	0,5	13,5	0,5	16,8	0,5	19,4	0,5	18,8	0,5	18,8	0,5
	1,8	0,1	—	—	2,1	0,1	9,2	0,3	19,1	0,5	14,9	0,4	13,7	0,3

\*\* Халык санын алу мәгълүматлары буенча; 1970 елга кадәр мәгълүматларда — гомуми кеше саны, 1979, 1989, 2002 һәм 2010 елларда даими яшәүчеләр саны китерелә.



православие динен тотә, зур булмаган өлеше — иске дин тарафдарлары. Татарстанда яшәүче мордва халкы тулысынча, чуаш һәм удмуртларның төп өлеше, мариларның 50% ка якыны православие динен тотә. Татарстанның көнчыгышында яшәүче марилар, көньягындагы һәм көньяк-көнчыгышындагы чуашлар һәм шу. Эгерже, Кукмара р-нырында яшәүче удмуртлар арасында мәжуслик киң таралган.

## II. ФИЗИК-ГЕОГРАФИК ОЧЕРК

Республика Көнчыгыш Европа тигезлегенң көнчыгышында, Иделнең урта һәм Каманың түбән агымында, урман һәм урман-дала зоналарында, 53°58'–56°40' төньяк киңлек һәм 47°15'–54°18' көнчыгыш озынлык чикләрендә урнашкан. Терр-ясең озынлыгы төньяктан көньякка — 290 км, көнбатыштан көнчыгышка — 460 км. Елга үзәннәре б-н физик-геогр. районнарга бүленә: Кама алды (Камадан төньякка һәм Иделдән төньяк-көнчыгыштарак), Кама арыгы (Камадан көнбатыштарак), Идел алды (Иделдән көнбатыштарак). Терр-я куе чөлтәре елга үзәннәре, сызалар һәм ерымнар б-н бүлгәләнган калкулыклы тигезлектән гыйбарәт. Уртача биеклеге 170 м чамасы, иң биек урын — 381 м (*Бөгелмә ясы калкулыгы*), иң тәбәнәк урын — 53 м (Куйбышев сусаклагычы өлеше). Кама алды — күбесенчә 170–200 м биеклектәге (иң биек өлеше 220–235 м) сөзәк калкулыклы тигезлек, төньяк-көнбатышында *Вятка увалының* көньяк итәге жәелгән. Кама арыгы Шушма елгасы үзәне б-н көнчыгыш һәм көнбатыш өлешләргә бүленә. Көнчыгыш Кама арыгы иң югары рельефы б-н характерлана, көньяк көнчыгышында *Бөгелмә-Баләбәй калкулыгының* төньяк-көнбатыш өлеше урнашкан, анда 200–300 м лы биеклекләре өстенлек итә, бүлгәләнү тирәнлегә 200 м га житә. Көнбатыш Кама арыгында *Идел арыгы түбәнлегенә* (140–160 м) төньяк өлеше урнашкан. Көнчыгыш Кама алды һәм Көнчыгыш Кама арыгы калкулыклары арасында Каманың сул ярында озынлыгы (170 м га кадәр) һәм төзелеше буенча Көнбатыш Кама арыгы түбәнлегенә охшаш, әмма мәйданы буенча кимрәк булган Кама-Агыйдел түбәнлегә урнашкан. Идел алды исә *Идел буе калкулыгының* төньяк-көнчыгыш өлешен (өстенлек итүче биеклекләре 180–220 м, макс. биеклеге 276 м) тәшкил итә. Калкулык Иделгә таба бүлгәләнган сөзәклекләр (аларның күбесе «таулар» дип йөртелә: Ослан, Сөйки, Тәтеш һ.б.) б-н текә яр ясап тәшә. Кама һәм Иделнең сулыяк ярлары буйлап елгаларның башка катламнарыннан хасил булган 10–15 км га кадәр киңлектәге террасалар жәелгән. Татарстан рельефының гомуми үзәнчәлеге булып *геологик төзелеш* б-н ачык бәйләнеше һәм елга үзәннәре һәм сүбүләрләренң ачык чагылган *сөзәклекләр асимметриясе* тора. Рельефынң өре формалары — саналган калкулыктар һәм түбәнлекләр жир кабыгының яңа хәрәкәтләре нәтижәсендә хасил булганнар. Алар эрозия, карст, сөзәклек, эол, яр ясау һәм эчке геодинамиканың башка процесслары нәтижәсендә барлыкка килгән кечерәк формадагы комплекслары б-н катлауланган.

ТР терр-ясең төп өлеше Пермь утырмаларының тора. Уфа ярусы утырмалары (калынлыгы 100–140 м га кадәр) респ-каның көнчыгышында Кама, Туйма, Иж, Ык елгалары үзәнлекләрендә юка катламлы мергель, известьташ һәм доломитлар б-н аралашкан кызгылт-көрән төстәге ком-балчыклар б-н ачыла. Респ-каның көнбатышында Казан ярусын доломит, гипс катламлы линзалы известьташлар, көнчыгышында кызгылт төстәге ком-балчык катламнары тәшкил итә (төньяк-көнчыгышта катламнарның калынлыгы 280 м га житә). Татар бүлегә токимнары күбесенчә континенталь ком, алевроит һәм балчык катламнарыннан гыйбарәт; алар Идел алдының, Көнбатыш Кама алдының күп өлешен, Көнбатыш Кама арыгының шактый өлешен (көнбатышта калынлыгы 200 м га кадәр) тәшкил итә. ТРның көньяк-көнбатышында мезозой эратемасы — юра һәм акбур утырмалары урын алган. Юра утырмалары сай сулы дингез шартларында хасил булган, составы соры һәм карасу-соры төстәге балчык, ком, алевроитлардан һәм янучан сланецлар, фосфоритлы конгломератлар катнашкан мергельләрдән гыйбарәт (көнъякта калынлыгы — 80 м га кадәр). Акбур утырмалары шу. дингез шартларында хасил булган, түбән акбур утырмаларында (калынлыгы ерак көньяк-көнбатышта 160 м га кадәр) юка фосфоритлы соры һәм карасу-соры балчык чыганаclarы, югары акбур катламнарында (көнъякта 50 м га кадәр) аксыл-соры мергель һәм яза торган көпшәк акбур, фосфоритлар билгеле. Идел, Кама елгаларының һәм кушылдыкларының башка үзәнлекләренә, урыны б-н көнбатыш Кама арыгындагы түбән сүбүләрләргә елгалан хасил булган неоген системасы утырмалары (плиоцен) туры килә. Кисемнең урта өлешендә дингез фаунасы калдыклары очрый, әлеге күренеш Каспий суларының башка үзәннәргә дә үтәп күрәң раслый (Акчагылы трансгрессиясе). Бөтен жирдә дүртенчел система утырмалары, нигездә, тугай һәм тугай өсте террасаларын формалаштыручы аллювиаль кушылмалар үсеш алган (Идел һәм Кама елгалары үзәннәрендә катламнарның калынлыгы 80–120 м га кадәр). Елга үзәнлегә сөзәклекләрендә салкын бозлык климаты шартларында формалашкан балчыксыл делювиаль-солифлюкцион катламнар үсеш алган. Тау токимнары катламнарының яту урыны тектоник төзелеш б-н билгеләнә. ТР терр-ясе Рус платформасы нигезенә зур күтәрелеше булган Идел-Урал антеклизасы чикләрендә урнашкан. Антеклизаның көнбатыш өлешендә *Токмово гөмбәзе* аерылып тора, аның төньяк-көнчыгыш сөзәклек респ-каның көнбатыш өлешен уратып алган. Терр-янең шактый өлешен *Төньяк Татар гөмбәзе* һәм Көнъяк Татар гөмбәзе тәшкил итә, аларны бер-берсенән тар һәм бииктирн булмаган *Зәй-Сарайлы бөгелеше* бүлә. Токмово гөмбәзен Төньяк Татар гөмбәзеннән тирән *Казан-Киров бөгелеше* (инкүлеге), ә Көнъяк Татар гөмбәзеннән *Малжас батынкылыгы* аера. *Кристаллик нигездә* (тирәнлегә 1560 м дан да түбәнрәк) ятучы утырма тышлыгы чикләрендә кечкенә үлчәмле тектоник

структуралар — вал һәм гөмбәзләр (алар углеводород чыганаclarы б-н бәйлә) аерылып тора. Кристаллик нигез түбәнлекләрендә (авлакогеннарда) төньяк-көнчыгышта, көньяк-көнбатышта һәм көньякта *венд* һәм *рифейның* башка утырма-вулканоген катламнары киң таралган, аларда девон катламнары урнашкан.

Респ-ка төрле *файдалы казылмаларга* бай. Аларның иң әһәмиятлеләре — *нефть* һәм иярчен газ. Беренче сәнәгый нефть чыганагы (Шөгәр, 1973 елдан *Ромашкино нефть чыганагы* составында) 1943 нең июнендә ачыла, 1946 ның сентябреннән башлап нефть чыгарыла. 1957 дә респ-ка нефть чыгару бунча илдә беренче урынга чыга һәм 17 ел дәвамында шул урыны тотә. 1972 дә — 1 нче, 1981 дә — 2 нче, 2007 дә 3 нче млрд. *т* нефть чыгарыла. Нефть чыгару барышында 100 млрд. *м³* дан күбрәк иярчен газ табыла. Өч менгә якын традицион, битумлы һәм сланецлы ятманы үз эченә алучы 200 дән артык нефть чыганагы ачыла. Иң зурлары — Ромашкино, Яңа Елховой, Баулы, Беренче Май, Бондюг, Алабуга, Сабанчы чыганаclarы девонның терриген утырмалары б-н бәйлә (тирәнлегә 1,5–2 км, ачыкланган нефть запасларының 80% тан артыграк өлеше тупланган). Аларга составында 17–48% сумалалы матдәләр, 3,5–5,1% парафиннар, 0,4–1,8% күкертле кушылмалар, бензин фракцияләре, жиңел һәм хуш исле углеводородлар булган жиңел нефть хас. 1 *т* нефть б-н бергә 40–70 *м³* иярчен газ да алына. Ачыкланган барлык нефть ятмаларының якынча өчтән бере 0,8–1,3 км тирәнлектә яткан түбән карбонның терриген катламнарында тупланган. Аларда нефть авыррак һәм югары күкертле. ТРда нефтьнең калдык сәнәгый запаслары 0,9 млрд. *т* тәшкил итә, алдан билгеләнган запаслар — 0,1 млрд. *т*, фаразланган ресурслар — 1 млрд. *т*.

Түбән һәм урта Пермь, югары ташкүмер утырмаларына респ-каның көньягында һәм көньяк-көнчыгышында урнашкан 540 м га кадәр тирәнлектәге табигый битумнар ятмалары туры килә. Аларны, углеводород нигездән тыш, башка *файдалы компонентлар* (ванадий, никель, уран һ.б.) да булган авыр, югары үзлелекле нефть тәшкил итә.

Дүрт битумлы Пермь һәм югары ташкүмер комплексында табигый битумнарның 450 ятмасы ачыкланган. Фаразланган ресурслары 2 млрд.тан 7 млрд. *т* га кадәр бәяләнә. Иң эреләре — Мордва Карамалысы, Өшәлче, Түбән Карамалы чыганаclarы. Хәзерге вакытта табу технологиясенә катлаулылыгы аркасында чыганаclar эшкәртелми, ә Өшәлчедә һәм Мордва Карамалысында сәнәгый битум алына. Пермь комплексы б-н битумлы токимнар да бәйлә, алар өслектә ятулары (0–50 м), югары үзлелекләре һәм каты битумнар күләменен азлыгы (1–6%) б-н аерылар. 7 чыганакның ресурслары якынча 12 млн. *м³* тәшкил итә. Алар юл төзелешендә кулланыла, төзелеш материаллары ясау өчен файдаланылырга мөмкин.

Татарстанның жылылык-энергетика ресурсларына ташкүмер һәм көрән күмер

(к. *Казылма күмерләр*), ш.у. янучан сланецлар керә. Күмернең әре чыганакалары (ресурслары 2,7 млрд. *т*) көнчыгыш районнарда табылган, 880–1440 м га кадәр тирәнлектә булганлыктан, аларны сәнәгый эшкәртү тукталып тора. Янучан сланецлар респ-каның көньяк-көнбатышында югары Юра утырмаларында ачыкланган, киләчәктә алар сәнәгый әһәмияткә ия булып, аерым алганда сланецлы нефть алу өчен файдаланылып, дип фаразлана.

Руда булмаган файдалы казылмалардан төзелеш, тау-техник һәм агрохимик чимал запаслары бар. Зур елга үзәннәре утырмалары б-н комлы-гравийлы материал чыганакалары бәйлә. Аларның зур сәнәгый әһәмияткә ия булган әрерәкләре Кама елгасы үзәннәндә урнашкан (Чаллы сәнәгый төзелеш зонасы). 2015 ел башына 70 чыганак тикшерелгән, сәнәгый чимал запасы якынча 260 млн. *м³* тәшкил итә. Идел, Кама һәм аларның кушылдыкларының аллювиаль утырмаларына төзелеш комнары чыганакалары туры килә. Дүртгенчел, күбрәк деловиаль-солифлюкцион утырмаларда, балчык чималы запаслары бар, алар керамик кирпеч

һәм чирәп житештерү өчен файдаланыла. Кирпеч-чирәп чималының 91 чыганагы ачыкланган (сәнәгый запаслары — 158,7 млн. *м³*). Югары Пермь известьташ һәм доломитлар чагылмаларына 77 төзелеш ташлары чыганагы туры килә (80 млн. *м³*). Иделнең уңьяк ярында Казан ярусы утырмаларында 2 сәнәгый гипс чыганагы (Кама Тамагы һәм Сөйки) табыла, гомуми запасы — 63 млн. *т*. Тау-техник чималларга форма ясарга яраклы һәм бораулау балчык порошоклары, керамзит житештерү өчен файдаланыла торган бентонит балчыклары керә (Тукай, Түбән Кама һәм Нурлат р-ннары терр-ясендә сәнәгый запасы 45 млн. *т* булган 3 чыганак ачыклана). Агрохимик чималны фосфоритлар (1 чыганак; 224 мең *т*), ш.у. карбонат токимнары (40 чыганак; 90,2 млн. *т*) билгели, алар ачы туфракны известьләү өчен кулланыла.

Татарстанның *климаты* уртача континенталь, жәен жылы һәм кышын уртача салкын. Уртача алганда бер елга кояш балкышы дөвамлылыгы 2000 *сәг.* чамасы, төньяк-көнбатышта 1880–1910 *сәг.*, төньяк-көнчыгышта 2050 *сәг.*кә кадәр дөвам итә (чагыштырыр

өчен: Мурманск шәһәрндә 1292 *сәг.*, Мәскәүдә — 1723, Сочидә — 2177 *сәг.*); апрельдән августка кадәр кояшлы чор булып исәпләнә. *Кояш радиациясенәң* горизонталь өслеккә уртача айлык төшү күләме (*МДж/м²*) түбәндөгечә: июньдә — 374 (туры), 283 (сибелгән), 657 (гомуми), декабрьдә — 10, 32 һәм 42 *МДж/м²*. Гомуми радиациянең уртача еллык күләме 3900 *МДж/м²* га житә. Уртача болытлы булганда, ноябрь–февральдә радиация балансы тискәре (–27 дән алып –46 *МДж/м²* га кадәр), калган вакытта уңай, июньдә аеруча югары (333 *МДж/м²*). Һава температурасын билгеләүдә төп фактор булып *атмосфера циркуляциясе* тора. Елның салкын вакытында ТР терр-ясе Атлантика (Исландия минимумы) һәм Себер (Азия максимумы) йогынтысына бәйлә, Көнбатыштан Көнчыгышка таба темп-ра төшүгә сәбәпче була. Жылы вакытта циркуляция процесслары көчсезләнә, жылы режим формалашуда радиацион факторлар һәм жирле шартларның роле арта. Респ-ка терр-ясенә уртача кинлекләрдән дингез һавасы үтеп кереп, һава торышын тотрыксыз, явым-төшемле итә, шул сәбәпле язын һәм жәен безаз салкынай-



1. Идел елгасы Зоя елгасы тамагы янында. Югары Ослан районы; 2. Кама елгасы Алабуга шәһәре янында; 3. Вятка елгасы Мамадыш шәһәре янында; 4. Ил елгасы; 5. Раифа күле. Яшел Үзән районы; 6. Бирге Кабан б-н Аргы Кабан күлләре арасындагы ермак; 7. Карабаш сусаклагычы. Карабаш тавыннан күренеше. Бөгелмә районы; 8. Чишмә. Азнакай районы.

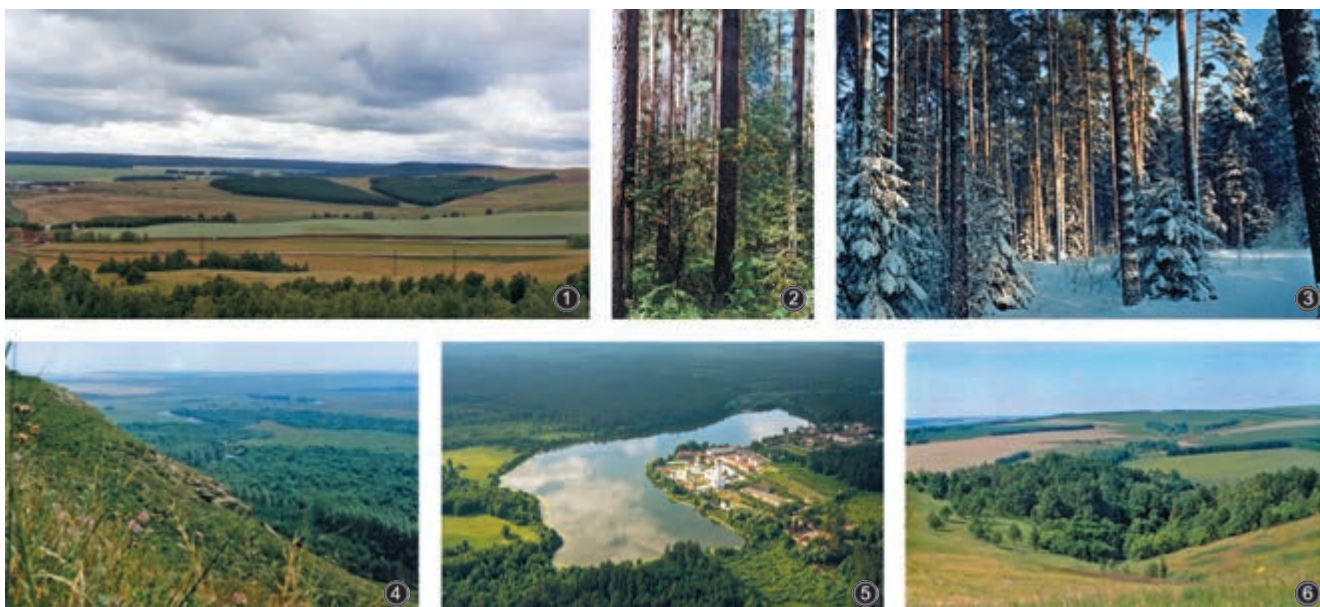

1. Көнчыгыш Кама арьягы. Типик ландшафт; 2. Куаклы наратлык. Кукмара районы; 3. Ылыслы урман. Саба районы; 4. Ык елгасы үзене күренеше. Азнакай районы; 5. Идел-Кама саклаулыгы. Раифа участогы; 6. Идел алды. Типик ландшафт.

та, ә көзен һәм кышын сизелерлек жылыта. Арктик һава массаларының керүе еш кына төньяк һәм төньяк-көнбатыш, кайвакыт төньяк-көнчыгыш ташкыннары б-н бәйлә, шуның нәтижәсендә кинәт салкынайта, язын һәм көзен кырау төшә. Көнъяктан һәм Көнъяк-Көнбатыштан (жәй көне шу. көньяк-көнчыгыштан) тропик һава килә, кышын жылытуга (жепшек көннәр) һәм жәен әсселеккә (кайвакыт коры жылле көннәр) сәбәп була. Кышын Себердән уртача киндәкләрдән салкын континенталь һава үтеп керә һәм аз болытлы салкын көннәргә китерә. Һаваның уртача еллык темп-расы (1966–2004 еллар мәгълүматларына караганда)  $3,2^{\circ}\text{C}$  тан (Бөгөлмә)  $4,1^{\circ}\text{C}$  ка кадәр (Казан) үзгәрә. Соңгы 100 елда ул якынча  $0,6^{\circ}\text{C}$  ка арткан. Елның иң салкын ае — гыйнвар (һаваның уртача темп-расы  $-12,4^{\circ}\text{C}$ ), иң жылы ай — июль (темп-ра  $19,5^{\circ}\text{C}$ ). Абс. минимумнар  $-47$ – $52^{\circ}\text{C}$  ка, абс. максимумнар  $37$ – $40^{\circ}\text{C}$  ка житә. Уртача тәүлеклек темп-раның  $0^{\circ}\text{C}$  аша тотрыклы күчеше язын апрельнең 1 нче декадасында, көзен октябрь ахырында була. Терр-ядә жылы чор ( $0^{\circ}\text{C}$  тан югары тотрыклы темп-ра) 198–209 көн чамасы дәвам итә. Һавада кыраулар бетү вакыты уртача 7–25 майга, туфракта — 19 май–6 июньгә; беренче көзгә кыраулар төшү вакыты тиндәшле рәвештә 7–29 сентябрьгә һәм 3–18 сентябрьгә туры килә. Жил режимы барик-циркуляция процессларының сезонлы үзгәрешләре б-н билгеләнә. Сентябрьдән алып апрельгә кадәр һәм, гомумән, ел буена Көнъяк һәм Көнъяк-Көнбатыштан искән жыллар өстенлек итә, жәйге чорда горизонтның төньяк-көнбатыш чирегендәге жыллар кабатлануы күзәтелә. Бик көчле жыллар салкын чорда билгеләнә. *Атмосфера явым-төшемнәренә* уртача еллык күләме 460–540 мм чикләрендә тирбәлә; аларның

60–70% ы жылы чорда (апр.–окт.) ява. Явым-төшемнәр бүленешенә жирнең рельефы сизелерлек тәэсир итә. Идел алды, Кама алды, Көнъяк-Көнчыгыш Кама арьягы дымлырак, Көнбатыш Кама арьягы аз дымлы. Гомумән, ТР терр-ясе дымлылык житарлек булмаган зонада, чөнки явым-төшемнәр күләме парга әйләнүчәнлектән кимрәк (538–635 мм). Кар капламы октябрьнең 3 нче декадасында ята, апрельнең 2 нче декадасында эреп бетә. Тотрыклы кар капламы ноябрьнең 2 нче декадасы ахыры — 3 нче декадасы башында (аерым елларда октябрь ахырыннан алып декабрьнең 3 нче декадасына кадәр) барлыкка килә. Кар ятуның уртача дәвاملылыгы — 140–150 көн, биеклегә — ачык урыннарда 35–45 см, ышкык урыннарда 50–75 см, су запасы 100–150 мм тәшкил итә. Кышын туфрак туңа. Туңның иң зур тирәнлегә март аена туры килә һәм ул уртача 74–114 см (38–74 тән 110–165 см га кадәр) тәшкил итә. Атмосфера циркуляциясе процессларының үзгәрешләре Татарстан терр-ясендәге томан төшү (елга уртача 16–46 көн), бураннар (24–58 көн, окт.–апр.), яшен (25–30 көн, апр.–сент.), боз яву (елга 1–2 көн, күбрәк май–июнь айларында), корылык (уртача 3–4 елга 1 тапкыр), тузан өермәләренә сәбәп була.

Респ-ка су ресурсларына бай. Су өслегенә мөйданы 4,4 мең км<sup>2</sup> (барлык терр-янең 6,4%). Елгалар челтәре яхшы үсеш алган: аларның уртача тыгызлыгы 0,37, иң зуры 0,48 км/км<sup>2</sup> (Көнчыгыш Кама алды). Иң зур елгалар (озынлыгы 500 км дан артык) — *Идел, Кама, Вятка, Агыйдел*, алар респ-ка терр-ясеннән читтә башланып китәләр. 20 елганың озынлыгы (Ык, Зоя, Олы Чирмешән, Иж, Дала Зәе, Чишмә, Мишә, Кече Чирмешән, Гөбенә, Минзәлә, Казансу һ.б.)

100 дән алып 500 км га кадәр. Елгаларның күбесе су жыелу мөйданы 2 мең км<sup>2</sup> га кадәр һәм озынлыгы 100 км дан азрак булган кечкенә елгалар категориясенә керә. Еллык су жыелуның 60–80% ын кар сулары тәэмин итә, көчле язгы ташулар шуның б-н аңлатыла (мартның соңгы көннәрендә башлана, май башында тәмамлана). 8 меңнән артык күл (башлыча элекке елга юлында һәм карст убылулары нәтижәсендә барлыкка киләләр) исәпләнә. Аларның иң зурлары — *Кабан күлләре, Тирән күл, Раифа күле, Архирей күле, Кавал күле* — Идел елгасының сулыяк яр террасаларында. Пермь сульфат-карбонат токимнарыннан көчле басымлы сулары б-н туенучы *Олы Зәңгәр күл* һәм *Кече Зәңгәр күл* уникаль күлләр булып исәпләнә. Жир өсте суларының төп запаслары сусаклагычларда тупланган. Аларның иң зурлары — *Куйбышев сусаклагычы* (күләме 56 км<sup>3</sup>, Татарстанда Идел буйлап һәм Кама буйлап Чаллы шәһәрнең кадәр) һәм *Түбән Кама сусаклагычы* (2,8 км<sup>3</sup>). Дала Зәе елгасында *Зәй сусаклагычы* (63 млн. м<sup>3</sup>), Бөгөлмә Зәе елгасында *Карабаш сусаклагычы* (52,4 млн. м<sup>3</sup>) төзелгән. Кечкенә елгаларда, коры үзәннәрдә, чокырларда 500 ләп буа (файдаланыла торган гомуми су күләме 600 мең м<sup>3</sup> дан артык) ясалган. Респ-ка терр-ясендә 2 меңләп сазлык бар, алар бигрәк тә тугайларда, елгаларның түбән террасаларында, иң зурысы — *Колгәеш сазлыгы* (4900 га) Кама-Агыйдел түбәнлегендә. Жир асты суларының запасы шактый: көчле минеральләшкән сулар, тозлы һәм аз тозлы (төче) сулар; аларның бер өлеше дөвалау максатында файдаланыла (к. «*Бәкер*», «*Иж минераль сулары*»).

Туфрак капламы төрле. Респ-ка терр-ясендә *соры урман туфрактары* (барлык



**Тайга зонасы хайваннары.** 1. Суер; 2. Озын койрыклы ябалак; 3. Чыршы чуқыры; 4. Өч бармаклы тукран; 5. Байгыш; 6. Божыр; 7. Чукрак күке; 8. Эрбетче; 9. Очкалак тиен; 10. Чырайсыз ябалак; 11. Борындык; 12. Себер көзәне; 13. Гади кара елан; 14. Терелэй тудыручы кэлтэ.

**Киң яфраклы урман хайваннары.** 15. Урман күгәрчене; 16. Гади төн күгәрчене; 17. Ак муенлы чебенче; 18. Тавышлы зур каракош; 19. Шәүдегән; 20. Көртлек кош; 21. Миләш чыпчыклары: а) миләш чыпчыгы, б) сайрар миләш чыпчыгы; 22. Елак карчыга; 23. Тәллэтәвеч; 24. Бакыр елан; 25. Буа бакасы; 26. Жирән кыр тычканы; 27. Бакча йонлачы; 28. Бурсык; 29. Бакыр кэлтэ.



**Дала һәм урман-дала хайваннары.** 1. Дала каракошы; 2. Соры көртлек; 3. Таш чыпчыгы; 4. Зур шөлди; 5. Сары сиртмәкойрык; 6. Сабан тургае; 7. Кыр карчыгасы; 8. Дала торымтае; 9. Гөдһөд; 10. Гади жир бакасы; 11. Дала көзән; 12. Яшел гөберле бака; 13. Гади кыр тычканы; 14. Зур кушаяк; 15. Гади эрлән; 16. Тимгелле йомран; 17. Дала кара еланы.

**Су һәм су яны хайваннары.** 18. Саескан-шөлди; 19. Яр чыпчыгы; 20. Кара крачка; 21. Яр песнәге; 22. Су тавыгы; 23. Бүрекле чумгалак; 24. Саз чомгасы; 25. Саз ташбакасы; 26. Кызыл корсаклы су «үгез»; 27. Жәен; 28. Бёрш; 29. Чөгә балык; 30. Чуртан; 31. Елга керкәсе.



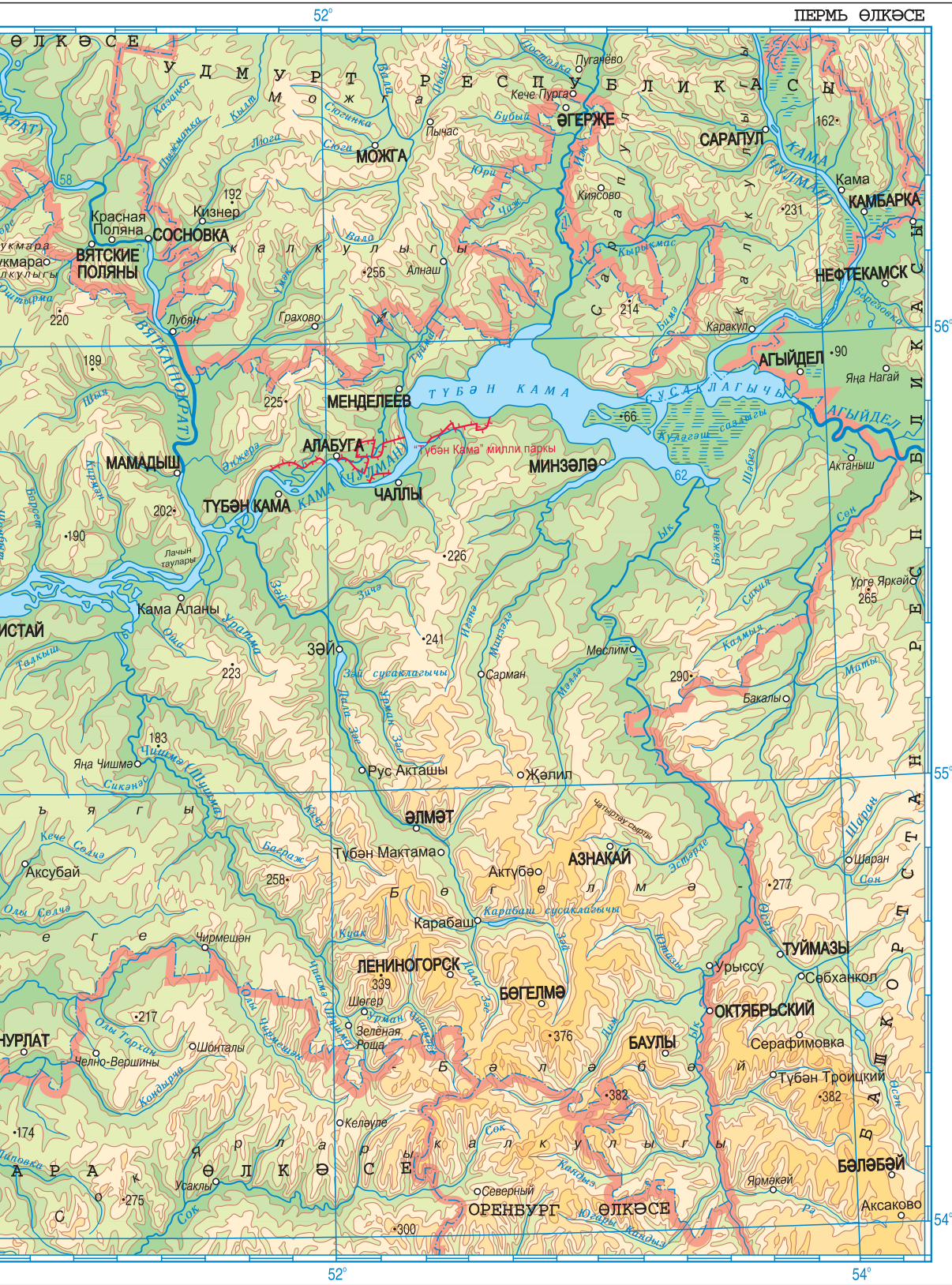

Картаның текстлар өлеше ТР ФАнең Татар энциклопедиясе институтында Гайнанова Ф.Г., Гарипова Ф.Г., Даутов Р.Н., Сабиржанов Г.С. (житакче), Саттаров Г.Ф., Яруллина А.Г. натнашында эшләнде. Карта Роскартографиянең Урал картография фабрикасында 2002 елда басылды. Заказы 284 к.  
 2014 елда ТР ФАнең Татар энциклопедиясе һәм төбәнне өйрәнү институты тарафыннан өстәмәләр, төзәтүләр кертелде һәм басмага әзерләнде.

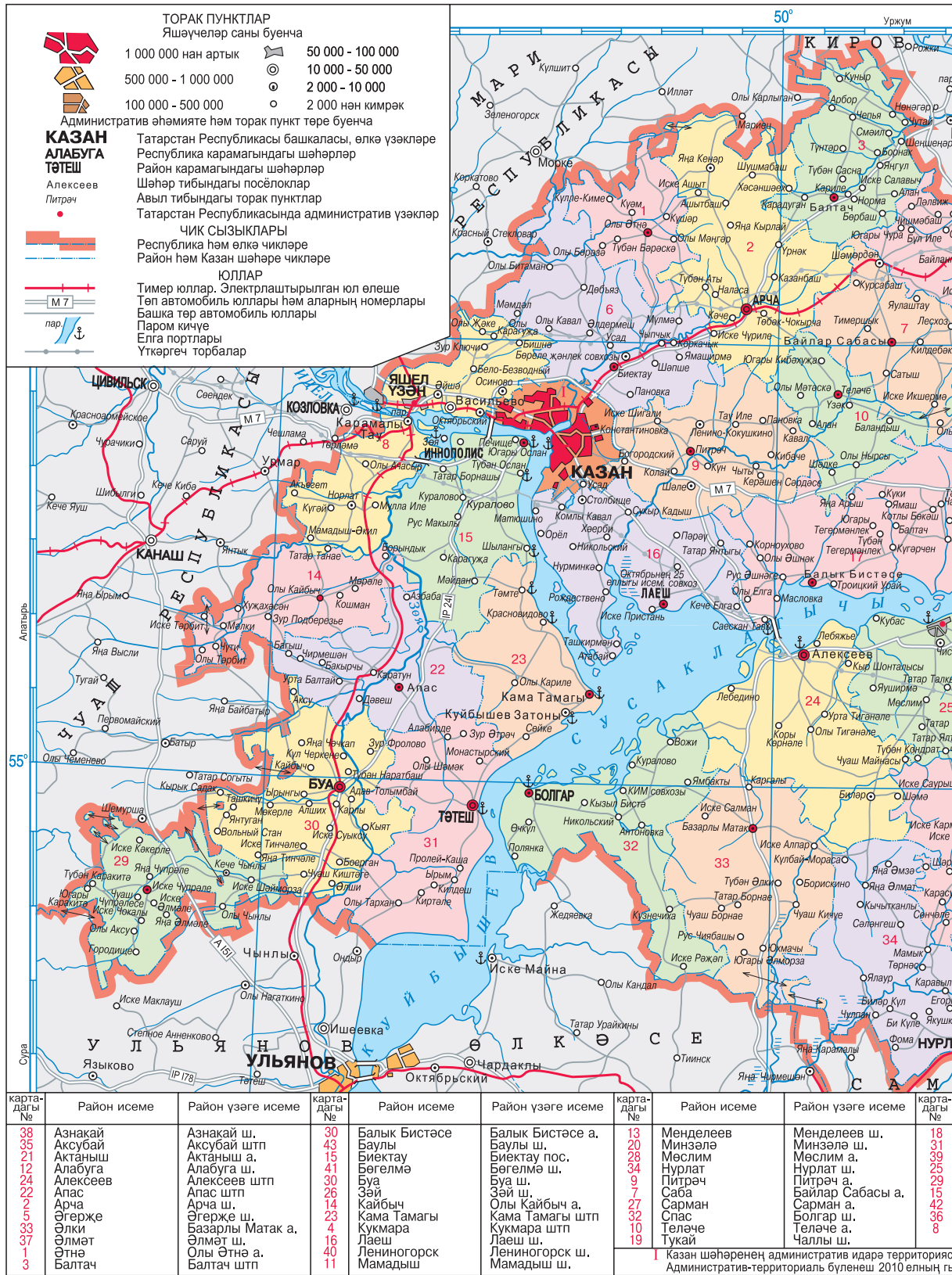

1:150

1 сантиметрда







Район исеме	Район үзәге исеме
Түбән Кама	Түбән Кама ш.
Тәтеш	Тәтеш ш.
Чирмешән	Чирмешән а.
Чистай	Чистай ш.
Чүпрәле	Иске Чүпрәле а.
Югары Ослан	Югары Ослан а.
Ютазы	Урыссу штп
Яна Чишмә	Яна Чишмә а.
Йшел Үзән	Йшел Үзән ш.



Нартның текстлар өлеше ТР Фаңең Татар энциклопедиясе институтында Гайнанова Ф.Г., Гарипова Ф.Г., Даутов Р.Н., Сабиржанов Г.С. (житәкче), Саттаров Г.Ф., Яруллина А.Г. катнашында эшләнде. Карта Роскартографиянен Урал картография фабрикасында 2002 елда басылды. Заказы 284 н. 2014 елда ТР Фаңең Татар энциклопедиясе һәм төбәкне өйрәнү институты тарафыннан естәмәләр, төзәтүләр кертелде һәм басмага әзерләнде.

терр-янең 37% ы), *кара туфраклар* (32%), кәсле-көлсу (к. *Көлсу туфраклар*) һәм *кәсле-карбонатлы туфраклар* киң таралган. Елга үзәннәрендә — аллювиаль, *кара болын туфраклары* һәм сазлы туфрак. Урман зонасында урнашкан Кама алдында гумус запасы аз булган, өч реакцияле кәсле-көлсу һәм аксыл-соры төстәге ылыслы һәм ылыслы-яфраклы урман туфраклары күпчелекне тәшкил итә. Идел алды һәм Кама аръягы терр-яләрен күпчелек өлешенә, нигездә, лессыман утырмаларда болын-дала үләннәре тәэсирендә формалашкан һәм составында гумусның шактый күп булуы б-н аерылып торган, уңайлы физик һәм физик-химик үзлекләргә ия ундырышлы карусы-соры урман туфраклары һәм кара туфраклар хас.

Респ-ка терр-ясендә 124 семьялыкка, 578 ыругка караган 1610 төрдәге күп тамырлы үсемлекләр ачыкланган. Иң күп таралган семьялыклардан — *оешма чәчәкләр* яки кашкарыйчалар (236 төр), йончалылар яки *кыякчылар* (149 төр), кузакчылар (93), *роза чәчәкләр* (91), *күрәнчәләр* (83), *өвернә чәчәкләр* (80), *канәферчәләр* (67), сыражчалар (59), баллутчалар яки *иренчәчәкләр* (55), *чатырчәчәкләр* (45), *казаякчалар* (39), алабутчалар (39), *карабодайчалар* (35). Алар урман, болын, дала, сазлык, басу бергәлекләре хасил итәләр. Урман үсемлекләренен саны 19 йөздә сизелерлек кыскарган, аның өлешенә ТР терр-ясенен 17,2% туры килә, урманнар урны-урны б-н һәм тигезсез урнашканнар (терр-янең урманлылыгы Нурлат р-нында 35% тан Чүпрәле р-нында 2,6% ка кадәр). Кама алдында чыршы һәм ак чыршы урманнары үсә, аларның да күп өлеше яфраклы агач токымнары б-н кушылган. Комлы һәм комсу елга үзәннәре террасаларына нарат урманнары хас. Киң яфраклы урманнар (имән, юкә, имән катышы юкә) терр-янең бөтен жирендә дә очрый, иң зур майданнары Кама аръягында. Идел алдына типик таулы имәнлекләр хас. Иделдән Көнчыгышка таба киң яфраклы урманнарда юкә өлеше арта. Ылыслы һәм киң яфраклы урманнарны кырып бетерү нәтижесендә субүләрле урыннарда икенчел каен һәм усак урманнары үсеп чыккан. *Болыннар* икенчел барлыкка килгән һәм ТР терр-ясенен 15,5% били. Болын үсемлекләренен төп массивы ерым-сыза системаларында, болар — үрге (кашлак) яки материк болыннар, көтү йөртү өчен файдаланыла. Күбрәк тар яфраклы йонча, кызыл солыча, гади меңьяфрак, гади әнис, болын яраны, зәһәр казаяк һ.б. үсә. Грунт сулары якын яткан сөзәклекләр итендә үйсү болыннар киң таралган (ак кырчыл, болын солысы, каз тәпие, шуышучы казаяк һ.б.). Көнъяктагы текә сөзәклекләрдә далааланган болыннар (болын далалары), кылганлы һәм типчаклы болыннар урнашкан (аларга болын-далада үсә торган төрле үсемлекләр хас (каурийсыман кылган, типчак, Альп кашкары, Австрия песи борчагы, эре чәчәкле тәнкәяфрак һ.б.). Елга тугайларында төрле кыякчылар, төрле үләнле-кындыраклы, йончалы-кызыл солычалы болыннар очрый. Жирләрнең 70% ы сөрелгән,

табигый үсемлекләр урынына культуралы үсемлекләр һәм чүп үләннәре үсә.

*Хайваннар доньясында* тайга һәм киң яфраклы урманнар, дала, су яны һәм су хайваннары очрый. Умырткалыларның 470 ләп төре яши. Ихтиофаунада балыкның 55 төре: корбан балык, судак, чуртан, жәен, сазан, чабак, густера, кәлчәк, күк чабак (синец), берш һ.б., шулардан иң затлысы — чөгә балык. Жир-су хайваннарының 11 төре (гади һәм сырчак тритоннар, соры һәм яшел гөберле бака, кызыл корсаклы «су үгезе», сасы бака, күл бакасы, буа бакасы, ашарга яраклы бака, очлы башлы бака һәм үлән бакасы); сөйрәлүчеләрнең 8 төре (бакыр кәлтә, тереләй тудыручы кәлтә, жибаш, гади тузбаш, соры тузбаш, гади кара елан, дала кара еланы, саз ташбакасы) яши. Орнитофауна 295 төр коштан (очып килгәннәрен исәпләмичә) гыйбарәт, шуларның 38% ы — чыпчыксыманнар, 19% ы шөлдисыманнар отрядына карый. Респ-ка терр-ясенен 14 төр (сары башлы кәрлә тургай, бүрекле песнәк, кара песнәк, кычтыкан чыпчыгы, чыршы чукуыры, эрбет чыпчыгы, корыхтан, свиязь-үрдәк, гаршнеп-чуллык, саңгырау күке, карчыгасыман ябалак, йөнтәс аяклы ябалак, кара тукран, өч бармаклы тукран) ареалының көньяк чиге, 5 төр (балобан, дала торымтае, саз көтүчесе, кечкенә чомга, йорт ябалагы) ареалының төньяк чиге, 2 төр (урман тургае, яшел күке) ареалының көнчыгыш чиге уза. Имезүчеләр төркеменен 6 отрядына (бөжәк ашаучылар, кулканатлылар, ерткычлар, куштоякчылар, кимерүчеләр, куяксыманнар) караган 75 төре керә. Шулардан 13 төр (кече актеш, Наттерер төп ярканаты, зур кичке ярканат, кәрлә ярканат, карсак, дала көзәнә, жирән йомран, дала тычканы, зур кушаяк, соры әрлән, Эверсман әрләнә, дала чуары, сукуыр әрлән) ареалының төньяк чиге, 8 төр (көрән аю, селәүсен, төньяк күнканаты, очкалат тиен, борындык, бакча йоклачы, кызгылт кыр тычканы, урман тычканы) ареалының көньяк чиге, 6 төрдән дә ким булмаган (кече көрәнтеш, тимгелле йомран, зур йоклач, урман йоклачы һәм чикләк йоклачы, кара күсе) ареалының көнчыгыш чиге уза. 20 йөз башында синантропизация процесслары көчәя, ягъни күп кенә хайваннар кеше янына, алар төзөгән яки үзгәрткән ландшафтларга жайлашалар (яшел гөберле бака, житез кәлтә, гади тузбаш, кыр үрдәге, күк күгәрчен, ала карга, кара карга, чәккә, саескан, зур песнәк, ак чәперчек, йорт чыпчыгы һәм кыр чыпчыгы, кушканы, карабүрек, гади керпе, коңгырт ярканат, соры күсе, йорт тычканы һ.б.).

Кешенә хужалык һ.б. эшчәнлеге флора һәм фаунага еш кына зыян китерә, мондый хәлдән котылу өчен, махсус чаралар күрелә. Шул максатны күздә тотып, *аеруча саклаулы табигый территорияләре һәм акваторияләре* челтәре: Идел-Кама дөүләт табигый биосфера саклаулыгы (к. *Идел-Кама саклаулыгы*), *Түбән Кама* милли паркы, табигый саклаулыклар, табигый истәлекләре (ши. 33 күл һәм 30 елга) булдырыла. 2015 нен 1 гыйнварына ТРның табигый саклаулык фонды гомуми майданы 167,55 мең га (ТР майданы-

ның 2,47% ы) булган 171, ши. 126,84 мең га майданда төбәкара эһәмияткә ия 166 аеруча саклаулы табигый терр-яләрен берләштерә. ТРның Кызыл китабы (2 нче басма, 2006) чыгуын давам итә, ана барлыгы 668 төр, шуларның 137 төре умырткалылар, ши. балыклар — 10, кошлар — 84, рептилияләр — 5, амфибиялар — 3, имезүчеләр — 34 төр; 109 төр умырткасыз хайваннар, 310 — югары төзелешле көпшәле үсемлекләр, 28 — мүк, 24 — лишайник, 40 — гөмбәләр, 20 төр суусемнәр теркәлгән.

Әд.: Попов В.А., Лукин А.В. Животный мир Татарии. К., 1988; Аскеев И.В., Аскеев О.В., Беляев А.Н. Млекопитающие Республики Татарстан (конспект современного состояния фауны). К., 2002; Геология Татарстана: Стратиграфия и тектоника. М., 2003; Нефтегазосность Республики Татарстан. Геология и разработка нефтяных месторождений: В 2 т. К., 2007; Климатические условия и ресурсы Республики Татарстан. К., 2008; Дедков А.П. Избранные труды. К., 2008; Рахимов И.И., Мосалов А.А. Птицы Республики Татарстан: Атлас-определитель. К., 2008.

### III. ТАРИХИ ОЧЕРК

Кешенә Урта Идел буе төбәгенә килеп урнашуы *таш гасырның* беренче дәвере — *палеолитка* туры килә. Хәзерге Татарстан терр-ясендә беренче кешеләр якынча 100–35 мең еллар элек пайда була. Ул вакытта климат, үсемлекләр һәм хайваннар доньясы хәзергедән шактый аерыла. Борынгы кешеләр хезмәт коралы итеп кителгән ташлар кулланганнар, ут таба, өс-баш киеме тегә һәм торақ кора белгәннәр, ауга йөргәннәр, табигый жимешләрен жыйганнар (балыкчылык башлангыч хәлдә булган). Татарстан терр-ясендә шул чорга караган иң борынгы археол. истәлекләр — «Красная Глина» туктаулыгы һәм Идел елгасының уңьяк ярындагы (хәзерге Тәтеш р-ны) торукчылар. Моннан 10 мең еллар элек Көнчыгыш Европа тигезлеге терр-ясендә хәзерге типтагы климат урнаша. Бу исә төбәк халкының хужалык итү һәм көнүреш рәвешенә шактый үзгәрешләр кертә; кешеләр тормышында ваграк жанварлар аулау беренче урынга чыга. Ау жайланмалары һәм кораллары камилләшә, сонгы палеолит дәверендә тора-бара төп коралга өверелгән жәя барлыкка килә. Торукчылар, гадәттә, елга буйларына, биек булмаган калкулыкларга һәм террасаларга урнаша, торақлар жиңел конструкцияле һәм кечкенә итеп салына. Татарстанда *мезолит* дәвере археол. культуралары — якынча б.э.к. 6 нчы меңьеллыкка караган *Чулман тамагы культурасы*, *Чулман буе культурасы* (Тәтеш ш., Кама Тамагы р-ның Сөйки Кичүе пос. янында һ.б.) истәлекләре билгелә.

*Неолит* дәверендә кешеләр балчык савыт-саба, бораулап тишеп, ялтыратып һәм башка техник ысуллар кулланып элеккегә караганда камилрәк таш хезмәт кораллары ясарга өйрәнгәннәр, эрләнү һәм туку эшен үзләштергәннәр. Төп шөгьиләрен әүвәлгечә аучылык, табигый жимешләрен жыю, балыкчылык тәшкил иткән (терлек асрауга күчү башланган). Неолит дәверендә кешеләр учагы һәм хужалык чокырлары бер түбә астына урнаштырылган, ыргылаш жиргә кертеп са-

лынган зур корылымаларда яшәгәннәр. Татарстан терр-ясендә неолит дәвереннән оч төркем — Чулман бую культурысы, *Балахна культурысы*, чәнчеп-сызып төшерелгән бизәкләр керәч археол. истәлекләре сакланган.

Бронза гасырда (Татарстан терр-ясендә якынча б.э.к. 3 нче меңьеллыкның 2 нче яртысы — 2 нче меңьеллык), металл хезмәт һәм сугыш кораллары барлыкка килү б-н, борынгы кешеләрнең таралу ареалы шактый киңәя. Төбәккә терлекчелек б-н көн күрүче күчмә һәм ярымкүчмә кабиләләр үтеп керә (бу дәвергә караган археол. истәлекләр Татарстанның барлык терр-ясендә диярлек бар). Әлеге кабиләләр үз культураларын, йолаларын (мәс., курган өеп жирләү), жир өстендә торак кору алымнарын, керамика ясау, металл, сөяк, таш эшкәртүнең камилрәк ысулларын һ.б.ны алып килә. *Буралы курган культурысы* һәм *Баланово культурысы* кабиләләре төрле һөнәрләр үсешендә (мәс., металл кораллар — балталар, ук оңлыклары, ш.у. беләкчәләре күпләп оңләү һ.б.) шактый уңышка ирешә. *Абашево культурысы*, *Казан яны культурысы* һәм *Чиркаскул культурысы*ннан сакланып калган истәлекләр бронза металлургиясенә алга киткән булуы турында сөйлә. Шулай ук терлекчелек, иң гади игенчелек үсеш ала, җәмгыятьнең социаль структурасы катлаулана. Житештерү эшчәнлегендә аерым һөнәр төрләре (металлургия, чүлмәкчелек эше һ.б.) аерылып чыга. Югары көчләргә ышануларның элгәр-гә төрләре: тотемизм, уңыш, кояш, ут культуры һ.б. барлыкка килә.

Бронза гасырдан *тимер гасырга* күчү акрынлык б-н, башлыча, б.э.к. 2 нче меңьеллык ахыры — 1 нче меңьеллык башында бара. Тимерне үзләштерү бронза коюның куәтле үсеше б-н бергә дөвәм итә. Татарстан терр-ясендә элгәргә тимер гасыр дәвере культурысы вәкилләрен фин-угор кабиләләре тәшкил итә. Тимер коюның үсеш алуы жирле кабиләләрнең хужалык эшчәнлегендә игенчелекнең роле аргуга сәбәп була. *Ананьино культурысы* вәкилләре бронза эш коралларынан да, тимер эш коралларынан да файдаланалар. *Городец культурысы*, *Пьянобор культурысы*, *Мазунско культурысы*, *Азелино культурысы*, *Имәнжиско культурысы*, *Ломоватово культурысы*, *Кушнаренко культурысы* кабиләләре, яна технол. алымнар кулланып, тагын да камилрәк тимер эш кораллары, игенчелек кирәк-ярагы ясый башлыйлар. Аларның яшәештә киң кулланылуы Урта Идел бую халкына б.э.ның 1 нче меңьеллыгында зур гына мәйданнарда урман төпләп чөчүлек жирләр ачу (төпләп яндыру игенчелек системасы), жир эшкәртүне камилләштерү, тораclar төзү һәм йөк ташу жайланмалары ясауда агач файдалану мөмкинлеге бирә; төрле һөнәрләрнең (аеруча тимерчелекнең) үсешен тизләтә, кабиләләр арасында товар алмашуны киңәйтә.

2–7 йөзләр — *Халыкларның бөек күченеше* чоры буларак билгелә дәвер. Урта Идел бую терр-ясендә төрки-угор кабиләләре килеп урнаша. Төбәкнең 6–8 йөзләрдә сан ягыннан арткан төрки телле халкы культурысы *Төрки*

*каганлык*, *Хәзәр каганлыгы*, *Бөек Болгар дәүләте* культурысына якын тора. 7 йөздә Бөек Болгар дәүләте хәзәрләр тарафыннан ядлана, һәм болгарларның бер өлеше Урта Идел буюна күчеп утыра. 10 йөздә алар биредә беренче дәүләт — *Идел бую Болгар дәүләтен* төзиләр. Дәүләт дине — ислам (922 елда кабул ителә). Шулай вакыттан болгар халкының рухи тормышы Көнчыгыш илләренең мөселман культурысы йогынтысында үсә. 13 йөз башына Идел бую Болгары игенчелек, терлекчелек, шәһәрләр төзелеше, һөнәрчелек һәм сәүдә ягыннан алга киткән ил булып житешә. *Биләр*, *Болгар*, *Жүкәтау*, *Суар* һ.б. шәһәрләр һөнәрчелек житештерүе һәм сәүдә үзәгенә әверелә. Идел бую Болгар дәүләтенә югары магди һәм рухи мәданияте Идел һәм Урал бую халыкларының көнүрешенә һәм тормыш рәвешенә сизелерлек йогынты ясый (к. *Болгар мәданияте*, *Болгар теле*). Якын күршеләр һәм ерак илләр б-н тыгыз сәүдә элемтәләре, мәдәни һәм сәяси мөнәсәбәтләр урнаштырыла.

1236–37 дә монголлар басып керү Идел бую Болгар дәүләте тарихында борылыш чоры була (к. *Идел бую Болгар дәүләтенә монгол яулары*). *Батый хан* гаскәрләре тарафыннан буйсындырылганнан соң, ул *Алтын Урда* составындагы берничә биләмәгә (әмирлеккә) таркала (к. *Болгар бәклеге*, *Жүкәтау бәклеге*, *Казан бәклеге*, *Кашан бәклеге*). Алтын Урда хакимлеге дәверендә төрки телле халыкларның этник-мәдәни яктан берләшүе барышында татар халкы формалаша (к. *Татарлар*). Болгар, Жүкәтау, Казан, Кашан, Иске Казан шәһәрләре адм. хакимият, һөнәрчелек, сәүдә, мәдәни һәм дини тормыш үзәкләренә әверелә. Алтын Урдада бертуктаусыз барган үзара сугышлар (14 йөзнен 2 нче яртысы — 15 йөзнен 1 нче яртысы) дәүләтне эчтән какшата һәм аның таркалуына китерә (1502). Урда терр-ясендә берничә татар дәүләте барлыкка килә: *Казан ханлыгы*, *Себер ханлыгы*, *Нугай Урдасы*, *Кырым ханлыгы*, *Әстерхан ханлыгы*.

1438–45 тә Казан ханлыгы оеша. Ханлык адм. яктан 5 даругага: *Алат даругасы*, *Арча даругасы*, *Галич (Гәреч) даругасы*, *Жәри даругасы*, *Нугай даругасына* бүленә, анда 700 дән артык торак пункт булуы мәгълүм. Казан, Алат, Арча, Болгар, Иске Казан, Кашан, Лаеш, Тәтеш, Чаллы шәһәрләрендә тимер кою, корал ясау, чүлмәкчелек, зөркәнчелек, тире, агач эшкәртү һәм башка һөнәрчелек житештерүе төрләре туллана. Дәүләт тормышында Русь, Урта Азия һәм Кавказ илләре б-н алып барылган сәүдә-иқтисади мөнәсәбәтләр зур роль уйный (мух, тире эшләнмәләр, бал, икмәк чыгарыла; тукымалар, терлек, зиннәтле әйберләр, затлы корал, аш тәмләткечләр һ.б. кертелә). Сәүдәгәрләр атавы (к. *Маркиз утравы*), *Арча кыры*, *Ташаж* Казанның атаклы сәүдә итү урыннары булып китә.

Казан ханлыгы Идел бую Болгар дәүләте һәм Алтын Урда этник-мәдәни һәм социаль-иқтисади традицияләрен мирас итеп ала. Ханлык терр-ясендә Идел-Урал бую татарларының этнос булып формалашуы тө-

гәлләнә: телнең жирле диалектик үзенчәлекләре акрынлап жуела, гомумтатар тел нормалары гамәлгә керә. «Идел бую төрки теле» гомуми таралыш ала, рәсми эш кәгазьләре, шулай ук тел нигезендә язма дипломатия элемтәләре алып барыла, әдәбият һәм тарих гыйлемә үсә. Әлеге чордан бүгенгә көнгә килеп житкән татар әдәби эсәрләреннән аеруча танылганнары — *Мохәммәдъяриның* «Төхфәи мәрдан» («Егетләр бүлгә», 1539–40) һәм «Нуры содур» («Күнелләр нуры», 1542) поэмалары, *Колишәриф* шигырьләре һ.б. Ханлыкта мәдрәсә-мәктәпләр челтәре киң жәелдерелә, балалар дин нигезләрен өйрәнәләр, уку-язуны үзләштерәләр (тормыш кирәк-яраclarында, кабер ташларында сакланган язучулар халыкта мәгърифәтнең киң таралган булуы турында сөйлә). Ташка уеп бизәк төшерү эше алга китә (осталар кабер ташларын шулай рәвешле бизиләр). Язма чыганаclar, халык авыз ижагы мәгълүматларына караганда һәм археол. истәлекләр исбатлаганча, төзү эше һәм архит-ра ш.у. югары үсешкә ирешә (к. *Даир мунчасы*, *Колишәриф мәчете*, *Нурали мәчете*, *Бизәләш сәнгате*, *Гәмәли-бизәләш сәнгате*, *Татар халык архитектурасы*, *Татар халык сәнгате*).

Казан ханлыгы оешканнан башлап, аның тышкы сәясәтендә төп юнәлешне көчәя баручы Рус дәүләте б-н мөнәсәбәтләр тәшкил итә. Ханлык тарихы тулысынча алар арасында өзлексез дип әйтерлек барган сугышлардан тора. Дәүләтнең башлангыч чорында Казан ханнары Мәскәүнең хәрби-сәясәи экспансиясенә уңышлы каршы торалар. Әмма 1487 дә Мәскәү кенәзе Иван III Казанга яу б-н килгәннән соң, Казан ханлыгы өстеннән *Мәскәү протектораты* (1487–1521) урнаштырыла. Жирле аксөякләр күп тапкырлар Мәскәүгә бәйләлектән котылу омтылышы ясап карыйлар; 1521 елгы чираттагы түнтәрелештән соң, Казан тәхетенә Кырым ханы *Сәххибәрәи* чакырыла, Кырым партиясенен хакимлек дәвере башлана. 1540–50 елларда Рус дәүләте, Казан аксөякләрен үзара көрәшүеннән һәм хан хакимлеге какшаудан файдаланып, Казан ханлыгына яулап алу һөжүмәре оештыра башлый (к. *Казанга Рус дәүләтенә яулары*). *Иван IV Грозныйның* Казанга яулары барышында, 1551 дә, Идел кушылдыгы Зоя елгасы тамагында Зоя калгасы торгызыла, бу Мәскәү хөкүмәтенә ныгытма тирәсендәгә төбәкләр (Тау ягы һ.б.) халкын буйсындыру мөмкинлеге бирә. Мәскәү б-н Казан арасында Идел сәүдә юлында һәм Идел-Урал төбәгендә хакимлек итү өчен туктаусыз барган көрәш 1552 нең 2 октябрендә 49 көнлек камалыштан соң Казанны рус гаскәрләре алуы б-н төгәлләнә (к. *Казанның яулап алынуы*). Казан ханлыгы яшәүдән туктый, төбәк б-н идарә итү эше *Казан сарай идарәхансенә* тапшырыла. Ханлыкның төп халкы берничә ел буена рус идарәчеләгенә каршы алусыз көрәшә (к. *Казан жирләрендә азатлык сугышлары*).

Казан ханлыгы Рус дәүләте тарафыннан яуланганнан соң, татарлар Казаннан, зур елга һәм олы юл буена урнашкан авыллардан куыла. Бары тик *йомышлы татарларның* ке-

чәрәк бер төркемә Казанда алар өчен махсус билгеләнгән бистәгә күчәргә рөхсәт бирелә (к. *Иске Татар бистәсе*). Шул ук вакытта рус хөкүмәте ханлык жирләренә рус крәстианнәренә, ш.и. качак крепостной крәстианнәренә дә килеп утыруын хуплай: төбәк терр-ясенә русларның күпләп күчүе башлана; төп халыкларның таркатылган авыллары урынында рус ныгытма-шәһәрләре: Арча, Козьмодемьянск, Лаш, Төтец, Чабаксар, Цивильск һ.б. барлыкка килә (к. *Колониялаштыру*). Рус булмаган халыкларның мөдәни ассимиляцияләү максатыннан, Казан ханлыгын буйсындыру б-н Иван IV Грозный хөкүмәте һәм православие чиркәве христианлаштыру сәясәте үткәргә керешә. 1555 тә *Казан епархиясе* оештырыла. Чиркәүләр һәм монастырьлар төзелә башлай. Иван IV тарафыннан Казанның беренче архиепискобы Гурийга христианлаштыруны тормышка ашыру буенча күрсәтмәләр бирелә (к. *Иван IV иң Казан архиепискобы Гурийга жибергән күрсәтмәсе*, 1555). Православие чиркәве Казан төбәге б-н идарә итү органының берсә әверелә һәм дөньявы хакимият эшләренә катнашу хокукы ала. Икътисади һәм адм. кысулар, көчләр чукундыру сәясәте 16–17 йөзләрдә *татарлар һижрәтен* китереп чыгара: татар халкының байтак өлеше Чулман арьягы һәм Урал буендагы яңа жирләргә күченергә мәжбүр була. Бу исә игенчелек, терлекчелек, һөнәрчелек, сәүдә кебек хужалык алып бару традицияләрендә өзеклекләр тудыра. Татарларга металл кою, тимерчелек эше һәм металл эшкәртү, металл эшләнмәләр ясау б-н бәйлә башка төр житештерү эшчәнлегә тыела (к. *Тыелган товарлар*). Казан ханлыгында гамәлдә булган тархан һәм сөйүргал жирбиләүчеләге (к. *Тархан, Сөйүргал*) патша сарае, чиркәү-монастырь, биләмә хужасы идарәсендәге жирбиләүчелек төрләре б-н алыштырыла (к. *Патша сарае крәстианнәре, Монастырь крәстианнәре, Алаһыт крәстианнәре*). Элекке ханлыкның төп халкы *ясаклыларга* әверелә; татар феодалларының бер өлеше Рус дәүләтенә йомышлылар катлавына кертелә.

«*Болгавыр заман*» елларында (16 йөз ахыры — 17 йөз башы) Казан төбәге гамәлдә Мәскәүдән һәм күрше-тирә шәһәрләрдән аерылма. Аның терр-ясен кузгалышлар чолгап ала (к. *Казан ханлыгы яланганнан соңгы фетнә-чуалышлар*). Воевода В.П.Морозов житәкчелегендә Казан гаскәре поляк баскынчыларына каршы оештырылган беренче ополчениегә кушыла (1611). Казан феодал башлыкларының бер өлеше (Н.М.Шульгин һ.б.) чыгышлары б-н руслардан булган жирле феодаллар хакимләге астында аерым дәүләт төзү фикерен күтәрәп чыга. Казанда сәясәт фетнә Михаил Фёдорович Романов патша булып сайланганчы (1613) дөвәм итә. Дини һәм милли изү, шу. туктаусыз арта барган дәүләти һәм феодал салымнар төбәк халкының социаль-икътисади һәм мөдәни үсешендә каршылыктар тудыра, фетнә һәм күтәрелешләргә сәбәп була (*Жанали хәрәкәте, Крәстианнәр кузгалышы (1670–71)*).

18 йөзнен 1 нче чирегендә Казан төбәге үсешенә *Пётр I иң* социаль-икътисади һәм сәясәт үзгәртеп корулары сизелерлек йогынты ясый. 1708 дә *Казан губернасы* төзелә, аның составына Урта Идел буе һәм Көнбатыш Урал жирләре кертелә. Казан Россия империясенә иң мөһим адм. һәм сәнәгать үзәкләренә берсә әверелә. *Казан постау мануфактурасы, Казан адмиралтействосы, Помпа каеш-кушунәре заводы* оешу б-н мануфактура житештерүе кинәя. Тиз арада вак товар житештерүе һәм сәүдә алга китә. Халкының социаль структурасында да үзгәрешләр барлыкка килә: рус булмаган халыклар, башлыча татарлар арасынан Россия хәрби-дингез кораблары төзелеше өчен урман кисү, агач әзерләү һәм чыгару йөкләмәсен үтәүче лашманнар категориясе формалаша; хөкүмәт житештерүе барышында аерым катлау — *дәүләт крәстианнәре* катлавы оештырыла (Казан губернасында 18 йөз ахырында ясақлылардан, йомышлы татарлар, экономик крәстианнәр, авыл халкының башка категорияләренән туплана).

Пётр I һәм аның варислары идарә иткән дәвердә рус булмаган халыкларны христианлаштыруның яңа чоры башлана (к. *Татарлар турында Россия канунары*), аны тормышка ашыру өчен махсус учреждение — *Яңа чукундырылганнар конторасы* булдырыла (1731). Миссионерлар тарафыннан үткәрелгән мәжбүри чаралар нәтижесендә 18 йөз уртасына чуаш, мари, мордва һәм удмуртларның күпчелек өлеше христианлыкка күчә (татарлар, нигездә, ислам диненә тугры кала). Көчлөп чукундыру төбәк халыкларының *Крәстианнәр кузгалышында (1773–75)* актив катнашуы сәбәпләренә берсә булып тора. Татарларның христианлаштыру сәясәтенә карата аяусыз каршылык күрсәтүе патша хөкүмәтен бу мәсьәләдә ташламалар ясарга мәжбүр итә. Изге Синодның «Барлык диннәргә карата түземлек турында» («О терпимости всех вероисповеданий...», 1773) фәрманы нигезендә православие чиркәвенә ислам дине һәм христиан булмаган башка конфессияләр эшенә тыгылу тыела; 1784 тә татар морзаларының хокуклары рус дворянларының хокуклары б-н тигезләштерелә). 1781 дә Казан татар бистәләре үзидарәсе органы — *Казан шәһәре татар бистәләре ратушасы* оештырыла, ул Казандагы татар жәмәгәтчелеген, сәүдәгерлек һәм сәүдә капиталын берләштерүдә зур роль уйнай. Империячел сәясәтнең беркадәр йомшавы мәчетләр һәм мәчет каршында эшләүче мәктәп-мәдрәсәләр чөлтәре киңәйгә, көчлөп чукундырылганнарның массакуләм рәвештә кабат мөселманлыкка кайтуына мөмкинлек ача (к. *Чукундырылган татарларның мөселманлыкка кайту хәрәкәте*).

Капиталистик мөнәсәбәтләр үсеше, милли буржуазия барлыкка килү 18–19 йөзләр чигендә татар халкының социаль-икътисади тормышындагы үзгәрешләр *татар мәгърифәтчелеге* тууга һәм таралыш алуга нигез булып тора. Мәгърифәтчелек идеяләре илаһият галиме һәм дин эшлеклесе Г.Курсави, шагыйрь Утыз Имәни хезмәтләрендә һәм әсәр-

ләрендә чагылыш таба. Татар мәгърифәтчелек фикеренә иң югары үсешкә ирешкән чоры 19 йөзнен 2 нче яртысына туры килә һәм гомерләрен мәгърифәне үстөрү һәм фәнни гыйлемнәр таратуга, дини катып калганлыкка һәм милли чикләнәлеккә каршы көрәшкә багышлаган Ш.Мәржани, К.Насыри, Х.Фәезханов һ.б.ның эшчәнлегә б-н бәйлә була.

19 йөз башында төбәк халыклары Наполеон явына каршы көрәшкә кушылалар (к. *Ватан сугышы*); Казан губернасында халыктан жыелган хәйрия акчасына *Казан ополчение*се оештырыла; ополчение Россия армиясенә Польша, Силезия, Богемия, Саксония терр-яләрендәге походларында катнаша.

19 йөзнен 1 нче яртысында Казан губернасының социаль-икътисади тормышында иң әһәмиятле мәсьәләләреннән берсе — крәстианнәр мәсьәләсе була. Дәүләт авылы реформасына (1837–41) жавап итеп, Козьмодемьянск, Цивильск, Чабаксар һәм Ядрин өязләрендә крәстиан кузгалышлары була (к. *Әкран авылы кузгалышы*). *Крәстиан реформасын* (1861) тормышка ашыру барышында крәстианнәренә яңа кузгалышлары башлана (к. *Бизнә крәстианнәре кузгалышы*), алар гаскәрләр тарафыннан бастырыла.

19 йөзнен 2 нче яртысында — 20 йөз башындагы хөкүмәт реформалары илдә буржуаз мөнәсәбәтләр үсешен тизләтү өчен шартлар тудыра (к. *Капитализм, Буржуазия*). Индустриялаштыру процессы Казан губернасы сәнәгатендә дөңгә ала: мануфактурага алмашка завод-фабрика житештерүе килә. Сәнәгаттәге үзгәртеп корулар жиңел һәм химия сәнәгатендә аеруча киң колач б-н бара (Казанда А.А.Алафузовның житен эрләү-туку ф-касы һәм күн 3-ды, бертуган Крестовниковларның сабын кайнату 3-ды заманча жиһазлар б-н тәъмин ителгән була). 1884 тә Казан шәһәрәндә генә фабрика-завод тыбындагы 91 пр-те исәпләнә. Шулай да Россиянең үзәк районнары б-н чагыштырганда, төбәккә сәнәгәт үсеше акрынрак бара: 1860 елларда сәнәгат продукциясе житештерү буенча губерна 14 нче урынны билә. 19 йөздә банк капиталы үсеш ала. Казанда бер ук вакытта диярлек *Казан шәһәр җәмәгәт банкы, Сәүдәгерләр банкы, Дәүләт банкының Казан бүлгә, Дворяннар җир банкының Казан бүлгә, Крәстианнәр җир банкының Казан бүлгә* һ.б. ачыла. 19–20 йөзләр чигендә житештерүнең концентрациясе һәм аның банк капиталы б-н кушылуы күзәтелә. Төбәктә төрлө төрдәге күпсанлы акц. жәмгыятьләре барлыкка килә («Иван Стахеев һәм К<sup>о</sup>»), «Әхмәтжан Сәйдәшев угыллары белән һәм Бакый Субаев» һ.б.). Сәнәгат үсеше авыл халкын шәһәрләргә тартып китерә, чималга һәм азык-төлеккә ихтыяж арта, бу исә а.х.ның товарлыгынын күтәрә һәм крәстианнәрен катлауларга аерылу процессын көчәйтә. Реформалар милли сәнәгат үсеше өчен уңай шартлар тудыра. Татар жәмәгәтчелегендә буржуаз мөнәсәбәтләр ныгу һәм үз араларынан яңа элита оешып калку халкының милли үзәңи үсүгә һәм яңа идеология — *җәдитчелек* хәрәкәте барлыкка килүгә этәргеч бирә.

Донъяви милли әдәбият, тарихи фәннәр, татар вакытлы матбугаты һәм проф. сәхнә сәнгате жәдитчеләрдән мәдәният һәм мәғрифәтне үстөрү идеяләре нигездә формалаша. Татар буржуазиясе актив хәйриячелек эшчәнлеген алып бара, милли мәгарифкә ачкалата булышлык итә. 19–20 йөзләр чигендә татар халкының милләт буларак формалашуы тәмамлана.

19 йөзнен 2 нче яртысында — 20 йөз башында, төбәкнең төп халыкларын көчләп христианлаштыру сәясәтеннән формаль рәвештә баш тартуына карамастан, патша хөкүмәте бу юнәлештә чаралар үткәрүдән туктамый. Рус православие чиркәве тарафыннан Урта Идел һәм Урал буеның рус булмаган халыклары арасында алып барылган миссионерлык эшчәнлеген нәтижеләрәк итү максатыннан, әжнәбиләр өчен ачылган барлык христиан мәктәпләрендә махсус укыту системасы кертелә (к. *Ильминский системасы*); бу мәктәпләргә укытучы миссионерлар әзерләрү өчен 1864 тә — Казан үзек корешен-татар мәктәбе, 1872 дә — Казан рус-әжнәби укыту-чылар семинариясе, 1876 да Казан татар укыту-чылар мәктәбе ачыла. *Изге Гурий борадәрлегенең* миссионерлык мәктәпләре б-н беррәттән, губернада министрлык карамагындагы *рус-татар училищеләре* һәм мәдрәсә-мәктәпләрдә рус сыйныфларын ачу башлана. Шуң ук вакытта ислам дине әһелләренең пед. эшчәнлеген чикләү һәм жәдиди мәктәпләргә уку-укыту программаларын кыскарту бара (к. *Александр III Фәрманы* (1888 ел, 16 июнь)).

1905 елның язы һәм жәендә Казан губернасын эшчеләр күтәрелеше һәм крәстияннәр кузгалышы чорнап ала (к. *Россиядә 1905–07 еллар революциясе*). Демократик хокуклар һәм иреклар турындагы 1905 елның 17 октябрь Манифесты губернада төрле *сәясәт партияләре, ижтимагый-сәясәт оешмалары һәм хәрәкәтләр* барлыкка килүне активлаштыра, шу. у. эшчеләр һәм хезмәткәрләр *профсоюзлары* төзелә. 1906–07 дә губернадагы ижтимагый-сәясәт тормышның төп вакыйгасы 1 нче һәм 2 нче Дәүләт Думасына сайлаулар була (к. *Дәүләт Думасы*). Рев-ция милли мәдәният һәм татар халкының этносәясәти үзәги үсешенә, милли тигезлек һәм демократик иреклар өчен көрәш хәрәкәтенә көчле этәргеч бирә. Татарлар катнашында узган съездларда һәм жыйынышларда Россиянең мөселман халыкларына ижтимагый-сәясәт иреклар, дини конфессия идарәсендә, милли мәгариф, мәдәният һәм тел мәсьәләләрен хәл итүдә тулы мөстәкыйльлек биру таләпләре куелган резолюцияләр кабул ителә (к. *Бөтенроссия мөселманнары корылтайлары*). Әлеге таләпләр беренче гомуммөселман партиясе «*Иттифак эл-мослимин*»нен программасына нигез итеп алына. Татар ышьләре катнашында ижтимагый-сәясәт оешмалары һәм әдәби түгәрәкләр төзелә, вәкилләклә форумнар уздырыла (к. *Шәкертләр хәрәкәте*). «*Казан мохбире*», «*Йолдыз*», «*Азат*», «*Азат халык*», «*Таң йолдызы*» һ.б. г-талар чыга башлый. Әмма рев-ция барышында Россия жәмгыятендәге сәясәт, социаль-икътисади һәм милли пробле-

малар хәл ителмәгән килеш кала, башланган үзгәртеп корулар туктала. *Столыпинның аграр реформасы* шу. у. жир мәсьәләсен хәл итми, авылдагы социаль киеренкелекне йомшарта алмый.

Рев-ция жиңелгәннән һәм илдә авторитар-полиция режими урнашканнан соң, 1907 нең жәеннән рев-ция вакыйгаларында катнашканнарны сәясәт эзәрлекләүләр башлана, әлеге вазгыять радикаль оппозиция вәкилләренә дә, милли һәм дини хәрәкәт житақчеләренә дә кагыла. Татар ижтимагый-сәясәт һәм дин эшлеклеләреннән дистәләгән кеше (Г.Г. *Апанәев*, Н.М. *Атласов*, Г.М. *Баруди*, Г.Б. *Вайсов* һ.б.) эзәрлекләнүгә һәм кулга алынуга дучар ителә. Милли мәгариф система-сын, милли мәдәният һәм әдәбиятны үстөрүгә юнәлдерелгән һәртөрле омтылыш илнең идарәче дайрәләре тарафыннан Россиянең дәүләтчелек нигезләрен какшатуга тиңләп карала (к. *Панисламизм, Панторкизм*). 1917 нең 17 октябрь Манифесты игълан иткән вөждән ирге көрешен татарларның православиедән мөселманлыкка күчүенә яңа дулкынны кузгата. Моңа жавап итеп, хөкүмәт тарафыннан мөселман дини мәктәпләренә кагылышлы яңа чикләү кагыйдәләре кертелә («*Шәркый әжнәбиләр мәгарифенә багышланган махсус киңәшмә*», С.-Петербург, 1905). Төбәктәге башка халыкларны татарларның этномәдәни йогынтысынан аралау чаралары эшләү максаты б-н 1910 ның гыйнварында Россия хөкүмәте тарафыннан «*Идел буе төбәгендә мөселман татарлар махсус киңәшмә*» чакырыла. Киңәшмә төкәдимнәре исәпкә алынып, татар милли хәрәкәтенә, вакытлы матбугатының һ.б. актив эшлеклеләренә карата жәза чаралары күрелә. 1910 да Казан губернасында 97 жәдиди мәктәп ябыла, 1911 дә, хәрби көчләргә таянып, «*Буби*» мәдрәсәсе тар-мар ителә (к. «*Бубилар*» эше).

*Беренче бөтендөнья сугышы* елларында Казан губернасы гаскәрләрен сугышчылар һәм сугыш кирәк-яраклары б-н тәэмин итүче гомумроссия тыл базаларының берсенә әверелә (к. *Казан хәрби округы*). 1914–17 дә Россия армиясенә губернадан 290 мең кеше мобилизацияләнгән. 1915 нең жәендә төбәккә качаклар килә башлый (60 мең тиросе кеше эвакуацияләнгән), шу. у. хәрби асирләр кайтарыла (беренче төркөм — 1013 кеше — 1914 нең декабрдә кабул ителә). Россия империясенен көнбатыш төбәкләреннән Казанга төрле оешмалар һәм сәнәгать пр-тиеләре эвакуацияләнгән. Күп кенә сәнәгать пр-тиеләре хәрби продукция житештерүне үзләштерә: Казандагы 43 завод һәм фабрика (15,5 мең кеше) фронт ихтыяжларын үти. Эшче куллар кимү, йөк атлары һәм жигүле терлек саны кыскару, а.х. инвентаре тузу һәм башка сәбәпләр б-н сугыш чорында чәчүлек мөйданнар кеңерәя, бөртекчеләр уңышы кими (1 дисәтинәгә 50 поттан — 30 потка кадәр). Халык куллануы товарлары житештерүче пр-тиеләргә чимал һәм ягулык житешкәнлектән, тормыш өчен иң кирәкле товарлар б-н тәэмин ителеш начарая. Болар исә губернада социаль киеренкелеккә көчәйтә: шәһәрләрдә һәм

авылларда сугышка, хөкүмәткә каршы чыгышлар ешай.

*Февраль революциясеннән* (1917) соң Казан губернасында ижтимагый-сәясәт тормыш активлаша. Сәясәт амнистия игълан ителү б-н, илдәге социаль партияләр легаль рөвештә эшли башлай, либераль партияләр үз эшчәнлекләрен тергезә, ижтимагый-сәясәт көрәшкә яңа оешмалар — *Казан хәрби округы комитеты, Казан мөселман социалистлар комитеты, «Жәмәгать иминлеге комитетлары»* һ.б. кушыла. Губерна хакимияте тамырдан үзгәртелә: губернатор урынына Вакытлы хөкүмәт комиссары билгеләнә, Эшче һәм солдат депутатлары советы оеша, ул да идрә эшендә катнаша. Гамәлдә икевәстәлык урнаша. Татар халкының ижтимагый-сәясәт тормышы шу. у. активлаша. Бөтенроссия мөселманнары корылтайларында барлык Россия халыкларының сәясәт, граждандык һәм дини тигезлеге, Россия мөселманнарының ижтимагый-сәясәт һәм мәдәни ихтыяжлар нигезендә берләшү зарурлыгы, шу. у. булачак төрки-татар дәүләтчелеге турында резолюцияләр кабул ителә. Бу карарларны тормышка ашыру өчен милли үзидарә органнары — *Милли Идарә, Бөтенроссия мөселманнарының Милли Шурасы* (Милли Шура), *Бөтенроссия мөселманнарының хәрби шурасы* төзелә, төрки-татарларның беренче милли парламенти — *Милләт Мәҗлесе* сайлана. 1917 нең 22 июлендә, Бөтенроссия мөселман гаскәрләренә беренче корылтае, Бөтенроссия мөселманнарының икенче корылтае һәм Бөтенроссия мөселман руханилары корылтаеның уртақ утырышында Эчке Россия һәм Себер төрки-татарларының Милли-мәдәни мохтарияты (автономиясе) турында Декларация кабул ителә, *Милли-мәдәни мохтарият нигезләрен эшләү комиссиясе* оештырыла.

1917 нең октябрдә хакимияткә большевиклар килә (к. *Казанда 1917 елгы Октябрь кораллы баш күтәрелеше*). Алар тарафыннан Россия халыкларының тигезлеге һәм ирекле үзбилгеләнү хокукы турында лозунг игълан ителә. Милли демократик көчләр әлекке Россия империясендәге милли-дәүләти корылыш барышында татарлар һәм башкортларның *Идел-Урал Штаты* рөвешендәге дәүләтчелеген төзгәргә ниятлеләр. Булачак дәүләт составына Казан, Уфа губернналары, Вятка, Оренбург, Пермь, Самара, Сембер губернналарының бер өлеше керергә тиеш була. Әмма бу план үзәк хакимиятнең кискен каршылыгына очрый (к. *Болак арты республикасы*); аңа каршы буларак, 1918 нең мартында *Татар-Башкорт Совет Социалистик Республикасы* төзү турында карар кабул ителә (проект тормышка ашырылмый кала). Большевиклар һәм аларга дошман сәясәт көчләр каршылыгы Россиядә *Гражданның сугышы* (1917–22) башлануга китерә. Казан губернасы терр-ясе аяусыз сугыш хәрәкәтләре эчендә кала, Кызыл Армиянең *Кончыгыш фронты* гаскәрләре *Учредительлар жыйыны Комитеты эгъзаларының* (КОМУЧ) *Халык армиясе*, Чех-словак корпусы (к. *Чех-словак корпусы фетнәсе*), адмирал А.В. *Колчак* ар-

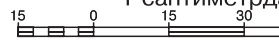

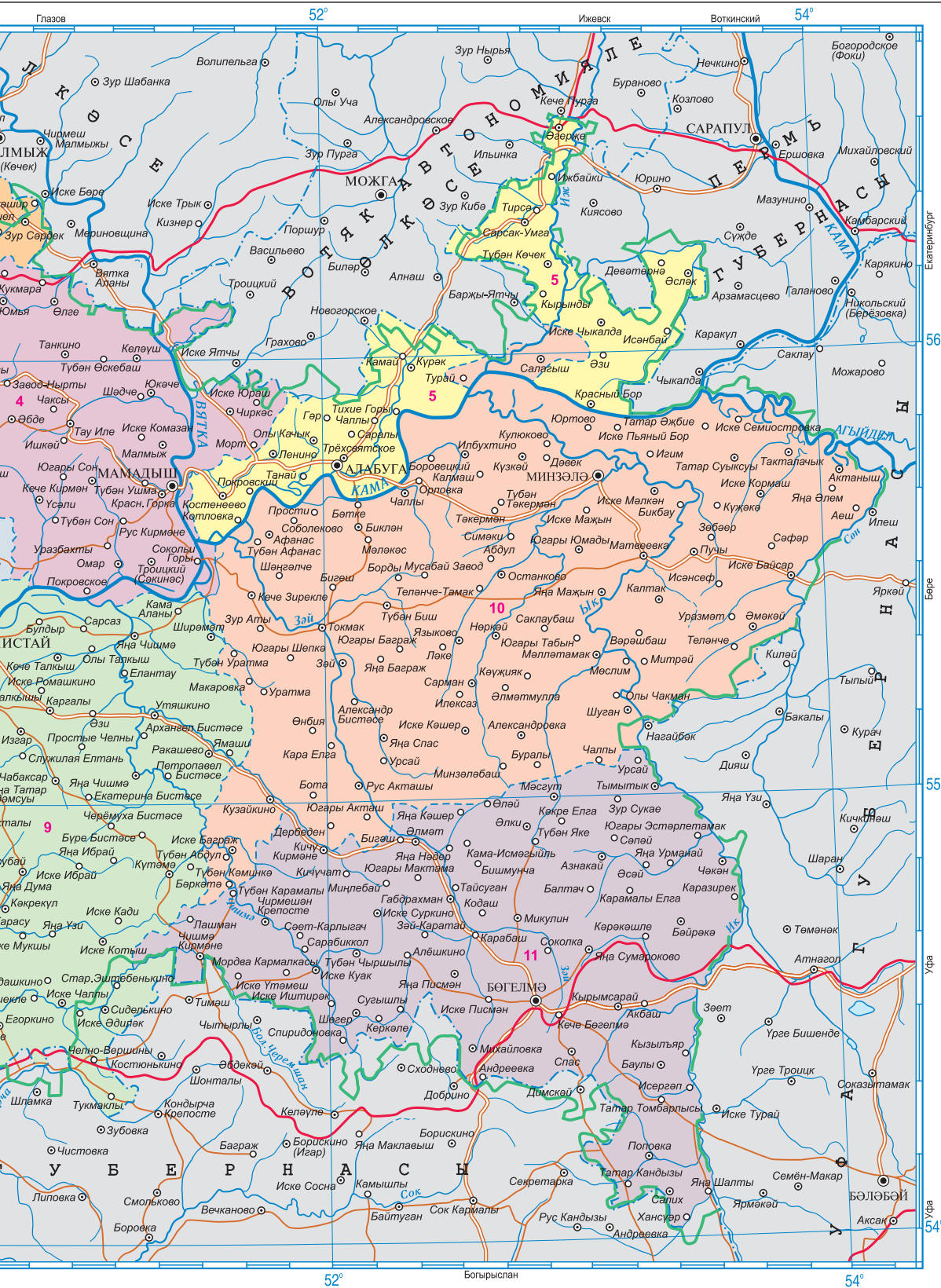

Карта «ТР ФАнең Татар энциклопедиясе институты» дәүләт учреждениесе тарафыннан 2010 елда төзәлгән. Тезүдә 1:420000 масштаблы Татарстан Совет Социалистик Республикасы картасы (Казан дәүләт нәшрияты, 1921 ел) файдаланылган.

миясе частьлары б-н сугыша. Татар халкының бер өлеше милли хәрби берләшмәләр составында (к. *Беренче аерым Идел буе татар укчылары бригадасы, Икенче аерым Идел буе татар укчылары бригадасы*) совет хакимиятен яклап корәшә. Гражданныр сугышы чорында губерна ыкътисады таркалу хәленә килә. Большевиклар үткәргән «*хәрби коммунизм*» сәясәте жәмгыять б-н идарә итүдә хәрби тәртипләр урнаштыру, эмер биреп эшләү, сәнәгатне национализацияләү (к. *Национализацияләү*); жирдән хосусый файдалануны юкка чыгару; азык-төлек һәм чимал тартып алу (к. *Продразвёрстка*), төп азык-төлек һәм сәнәгат продукциясен, сыйнфый принциптан чыгып, дәүләт оешмалары тарафыннан бүлдерү (карточка системасы), гомуми хезмәт йөкләмәсе үтүдә һ.б. чараларда чагылыш таба. Болар эһмәтсе ыкътисади һәм сәясәти кризис китереп чыгара, *ачлык* (1921–22 еллар) башлану сәбәпләренә берсе була (2 млн.нан артык кеше ачлыкка дучар ителә, Татарстанда халык саны 400–600 меңгә кими), киң жәмәгәтчелектә, аеруча крәстиян катлавында кискен канәгәтсезлек тудыра (30 га якын төбәктә зур чуалышлар куба; к. «*Сәһкәчеләр*» *фетнәсе*). «Хәрби коммунизм» сәясәтенә нәтижәсезлеге большевиклар хакимиятен аннан баш тартырга һәм 1921 ең мартыннан базар ыкътисады һәм шахси эһмәкәрлек принципларына нигезләнгән *Яңа ыкътисади сәясәткә* (НЭП) күчәргә мәжбүр итә.

1920 ең маенда татар халкының милли автономиясе мәсьәләсе кабат күтәрелә; РКП(б) УК Политбюросының махсус утырышында Татарстан АССРны оештыру турындагы декрет проекты эшләнә Комиссиясә төзәлә. 1920 ең 27 маенда РСФСРның БУБК һәм ХКС тарафыннан эзерләнгән «*Татарстан Автономияле Совет Социалистик Республикасы турында*» Декретка кул куела. 1920 ең 25 июнеңда Эшче, крәстиян һәм кызылармияче депутатлары советының Казан губерна башкарма ком-ты хакимиятне *Вақытлы революцион комитеткә* (ВРК) тапшыра. 1920 ең июль–август айларында ВРК *Татарстан АССР Советларының беренче (оештыру) съездын* чакыруга эзерлек эшләре алып бара. Съезд 1920 ең 26–27 сентябрнеңда Казанда уза. Съездда 59 кешедән торган ТАССР УБК сайлана (Г.Б.Баһаветдинов, А.И.Догадов, К.Х.Исмаев, Б.Х.Мансуров, К.Г.Мохтаров, С.С.Сәетгалиев, М.Х.Солтангалиев һ.б.). 28 сентябрьдә *Татарстан АССР Узәк Башкарма комитетының беренче пленар утырышында* хөкүмәт — ТАССР ХКС төзәлә (рәис — С.С.Сәетгалиев, әгъзалар — Ю.Н.Вәлидов, А.В.Гордеев, А.И.Догадов, Г.И.Измайлов, А.С.Изюмов, В.Исхаков, К.Г.Мохтаров, А.Н.Нехотьев, М.Г.Рошаль һ.б.), ТАССР УБК Президиумы сайлана (рәис — Б.Х.Мансуров, әгъзалар — Х.З.Гайнуллин, А.А.Денисов, А.Копнов, А.С.Самохвалов, А.П.Таняев, Н.Я.Яруллин). 1925 ең 25 июнеңда, ТАССР УБКның 2 нче сессиясендә ТАССР Конституциясе проекты кабул ителә. Ул 1926 ның 13 мартында, ТАССР Советларының 6 нчы съездында ка-

рала һәм хуплана, әмма БУБК, Бөтенроссия Эшче, крәстиян һәм кызылармияче депутатлары советлары съезды тарафыннан расланмый; шулай да ул татар дәүләтчелеге формалашу процессына житди йогынты ясыи (к. *Татарстан Республикасы Конституциясе*).

Татарстан АССР оешу һәм чагыштырмача мөстәкыйль дәүләт идарәсе системасы төзелү б-н, 1920 елларда респ-када мәгариф һәм мәдәни-агарту учреждениеләре, фәнни оешмалар (к. *Гыйльми узәк*), туган якны һәм татар халкын өйрәнү жәмгыятьләре (к. *Татар халкын гыйльми өйрәнү жәмгыяте, Татарстан төбәкләрен өйрәнү бюросы, Татарстанны гыйльми өйрәнү жәмгыяте, Татар мәдәнияте йорты*) эшчәнлегендә көчле үсеш күзәтелә. Совет, партия, мәхкәмә һәм башка хөкүмәт органнары өчен милли кадрлар эзерләү (к. *Төпләндерү*), дәүләти һәм ижтимагый оешмаларда, мәдәни-агарту учреждениеләрендә татар телен гамәлгә керту программасын тормышка ашыру (к. *Татар телен замалгә керту комиссиясе*) буенча эш башлана. Вақытлы матбугат, китапнар нәшер итү, әдәбият һәм сәнгатә юнәлешендә аеруча зур адымнар ясала.

Шул ук чорда, Коммунистлар партиясенең респ-када бөекдержавачыл шовинизм һәм жирле милләтчелеккә каршы аяусыз көрәш алып барырга чакыруына жавап итеп, татар сәясәти житәкчелеге эчендә татар халкының милли мәнфәгәтләрен суверенлаштыру, татар автономиясенә хокукларын киңәйтү тарафдарлары («*суңнар*» — М.Х.Солтангалиев, Г.Г.Мансуров, К.Г.Мохтаров, Г.М.Енбаев, Р.Ә.Сабиров һ.б.) һәм хакимият вертикале ныгытылуны актив яклаучылар («*суллар*» — С.С.Атнагулов, М.С.Сәгыйдуллин һ.б.) арасында идея-сәясәти каршылык башлана. Ул Татарстан сәясәти житәкчелегенә Узәккә тулысынча буйсындырылу б-н тәмамлана: 1923 ең июнеңда РКП(б) УК, М.Х.Солтангалиев һәм аның тарафдарларын гаепләү өчен, махсус киңәшмә уздыра (к. *РКП(б) УКның дүртенче киңәшмәсе*), 1924–25 тә М.Ю.Борындыков, Г.Г.Мансуров, К.Г.Мохтаров, Р.Ә.Сабиров Мәскәүгә, икенчел дәрәжәдәге вазифаларга күчәрелә. Большевиклар житәкчелеге максатчан рәвештә барлык ижтимагый-сәясәти оешмаларны үзәнә буйсындыру юнәлешендә эш алып бара; коммунистик булмаган сәясәти партияләр һәм берлекләр эшчәнлеге тыела.

1930 елларда, СССРның яңа Конституциясе турында фикер алышулар барышында, Татарстан АССРын союздаш респ-ка итеп үзгәртү тәкдиме кабат күтәрелә. 1936 ның 25 ноябрнеңда, Советларның 8 нче (чираттан тыш) съездында, совет респ-калары һәм өлкәләр б-н әйләндереп алынганлыктан Башкортстан һәм Татарстан респ-каларының СССР составынан чыгу мөмкинлеге юклығын сәбәп итеп, И.В.Сталин тәкдимне кире кага. Шул рәвешле ТАССРның беренче Конституциясе 1937 дә генә кабул ителә, 1938 дә ТАССР ЮСның беренче составы сайлана (к. *Татарстан Республикасы Югары Советы*), респ-каның ижтимагый-сәясәти, со-

циаль-ыкътисади һәм мәдәни тормышына кагылышлы иң әһәмиятле мәсьәләләрне хәл итү вәкәлләте аңа тапшырыла. Әмма Сталин житәкчелеге тарафыннан максатчан рәвештә алып барылган хакимиятне үзәкләштерү сәясәте нәтижәсендә әлегә хокуклар коры формалеккә әверелен кала. 1937–38 еллардагы «зур террор» Татарстан халыклары тормышындагы иң фажиғале чорларның берсе була: милли-буржуаз, солтангалиевчел, троцкийчыл, бухаринчыл һ.б. оешмаларда юрган, корткычлыкта һ.б. эшләрдә гаепләнган ялан ялалар тагылыш, респ-каның иң күренекле сәясәт эшлекләре, фән һәм ижат интеллигенциясе вәкилләренән бик күпләр юк ителә (к. *Репрессияләр*).

1920 елларның 2 нче артысыннан ил житәкчелегенә милли-мәдәни сәясәтендәге үзгәрешләр рус булмаган халыкларның милли-мәдәни үзәнчелекләрен үстерүгә чикләр куя. Татар алфавитының ике тапкыр алыштырылуы (1927, 1939), 1930–50 елларда татар матбугатының, милли уку йортларының, мәдәният учакларының бер-бер артлы ябылуы, мөкәтпләрен рус телендә генә укытуга күчәрелүе, ш.у. жәмгыятьнең кырыс идеология контрольдә торуы һәм атеистлаштырылуы татар халкының милли мәдәнияте үсешен нык тоткарлый.

*Бөек Ватан сугышы* елларында Татарстан Совет Армиясенен тыл базаларынан берсенә әверелә. Респ-кага 70 тән артык завод һәм фабрика, СССР ФА оешмаларының бер өлеше (к. *СССР Фәннәр Академиясе оешмаларының Казан төркеме*), СССР Финанс халык комис-ты, Дәүләт банкы һ.б. ведомстволар эвакуацияләнә (ТАССРга барлыгы 226 мең кеше эвакуацияләнә). Респ-ка пр-тиеләрендә 600 дән артык исемдәге корал, сугыш кирәк-яраклары (хәрби продукциядән — Пе-2, Пе-8 бомбардировщиклары), сугышчылар өчен хәрби киём-салым житештерелә. Татарстан халкы фронтка актив рәвештә ярдәм күрсәтә, ш.и. танк колонналары («*Татарстан комсомолы*», «*Татарстан колхозчысы*», «*Красная Татария*»), авиаэскадрильялар («*Совет Татарстаны*») төзү һ.б. өчен акча жыеп тапшыра (сугыш елларында, төрле сугышчан техника төзү өчен, респ-када 380 млн. сум акча жыела). Совет Армиясен тулыландыру өчен, ТАССРдан 560 меңнән артык кеше алына. 100 меңнән артык сугышчы ордән һәм медальләр б-н бүләкләнә, 200 дән күбрәк кеше Советлар Союзы Герое исеменә лаек була, 50 кеше — Дан орденының тулы кавалеры. Бүләкләнгәннәр арасында татар милләте вәкилләре яки Татарстанда яшәгән П.М.Гаврилов, М.П.Девятаев, М.М.Жәлил, Г.К.Заһитов, А.М.Матросов һ.б. бар; 300 меңнән артык кеше фронтта һалак була.

Сугыш елларында Татарстанның гумани-тар галимнәренә карата идеологик басым көчәя: 1944 елның 9 августында ВКП(б) УКның «*Татарстан партия оешмасында мас-са-политик һәм идеология эшенә торышы һәм аны яхшырту чаралары турында*» карары кабул ителә, анда бер төркем тарихчы һәм язучыларның Татарстан тарихын як-



тырткандан милләтчеклек рухында житди ялгышлар жибәргәнгә әйтелә (Алтын Урда чорын күпертеп күрсәтү, Идегәйгә багышланган ханнар-феодаллар дастанын популярлаштыру һ.б.). Татарларның этник тарихын аларның килеп чыгышын болгарлардан исәпләүгә концепция кысаларында гына өйрәнергә тиеш дин карала (к. *СССР Фәннәр Академиясе фәнни сессиясе*). Татар халкы тарихын ясалма рәвештә Алтын Урда тарихынан аеру милли тарих һәм мәданият өлкәсендәге тикшеренүләргә житди зыян китерә, респ-каның язучылары, композиторлары, сынлы сәнгать осталары ижатына тискәре йогынты ясый.

«Хрущёв жепшеклегә» елларында респ-ка халыкларының мәданиятен үстерү һәм традицияләрен тергезү юнәлешендә уңышлы адымнар ясала милли башлы (к. *Мәскәүдә татар әдбияты һәм сәнгать декадасы*). Шушы чорда 1920–50 елларда ялган яла б-н гаепләнган бик күпләрне рәсми рәвештә ақлау башлана (к. *Репрессияләнүчеләрне ақлау*).

1980 елларга Татарстан а.х., сәнәгать, фән һәм мәданият өлкәләрендә заманча үсешкә ирешкән төбәккә әверелә. 1980 елларның 2 нче яртысында илдә яңа социаль-икътисади һәм сәяси курс («үзгәртеп кору») тормышка ашырыла башлау б-н бәйлә рәвештә, Татарстан халыкларының ижтимагый тормышында зур үзгәрешләр була. Хәбәрдарлык һәм кппартиялелек шартларында формаль булмаган һәм милли-демократик хәрәкәтләрнең активлыгы көчәя; респ-када төрле милли ижтимагый-сәяси оешмалар төзелә (*Бөтен татар ижтимагый үзгәре, Болгар милли конгрессы, Татар милли бәйсезлек партиясе «Иттифак»* һ.б.); респ-каның сәяси статусын һәм суверенитетин куйтү өчен көрәш башлана, һәм ул 1990 ның 30 августында ТАССР ЮС тарафыннан *Татарстан Совет Социалистик Республикасының дәүләт суверенитеты турында Декларация* кабул ителү б-н тәмамлана. 1992 нең 21 мартында үткәрелгән респ-ка референдумында ТРның дәүләт статусы билгеләнә. 1995 тә ТР Дәүләт Советына сайлаулар уздырыла. РФ һәм ТР хөкүмәтләре тарафыннан 1994 нең 15 февралендә кул куелган «Россия Федерациясе дәүләт хакимияте органнары белән Татарстан Республикасы дәүләт хакимияте органнары арасында эшләр бүлешү һәм үзара вәкәләтләр алмашу турында» Шартнамә федераль үзәк һәм респ-ка арасында үзара икътисади һәм этномәдәни мөнәсәбәтләрнең тотрыклылануына китерә. Бу елларда фәнни һәм ижтимагый-сәяси тормыш активлаша. 1992 дә *Татарстан Республикасы Фәннәр академиясе* оештырыла. Казанда 1991 дә — Тюркологларның алтынчы конференциясе, 1992 дә — 1 нче Бөтендөнья татарлары конгрессы (к. *Бөтендөнья татарлары конгресслары*), 1997 дә һәм 2007 дә Татарстан халыклары съездлары уздырыла. Респ-ка башкаласы татарларның төрле төбәкләргә милли-мәдәни автономияләре (к. *Татарстанның милли-мәдәни автономиясе*) үзгәргә әверелә.

1999 ның 1 сентябрендә РФ Президенты В.В.Путин һәм ТР Президенты М.Ш.Шәймиев

«Казанның 1000 еллыгын бәйрәм итү турындагы»гы Фәрманга кул куя. Бәйрәмгә әзерләнү барышында шәһәрнең тарихи үзәк өлешен реконструкцияләп, дистәләгән зур жәмәгать биналары, шәһәр инфраструктурасы объектлары реставрацияләп, ш.и. метроның беренче чираты төзелә, халыкка транспорт һәм социаль хезмәт күрсәтү яхшыра. 2000 нең ноябрендә Казан Кремле ЮНЕСКО бөтендөнья мирас ядкәрләре исемлегенә кертелә. 2005 нең 30 августында Казан шәһәренә нигез салынуга 1000 ел тулуны бәйрәм итү РФ һәм ТР тарихына зур халыкара вакыйга булып кереп кала, халыкара масштаблы вакыйгага әверелә, киң халыкара янгыраш ала. Юбилей тантаналары кысасында Казанда БДБ илләре дәүләт башлыктары Советы саммиты (26–27 август) уздырыла. РФнең 81 субъекты башлыктары, федераль министрлыктар һәм ведомстволар житекчеләре катнашында РФ Дәүләт Советы утырышы уза. Шәһәр РФнең төрле төбәкләреннән, якын һәм ерак чит илләрдән 20 меңнән артык рәсми затлар һәм кунаклар кабул итә. Казанлылар һәм башкала кунаклары өчен дистәләгән массакуләм мәданият, спорт һ.б.ш. бәйрәм чаралары оештырыла. Тантана барышын федераль басмалар, телевидение һәм радио каналлары һәм агентлыклары, ш.у. АКШ, Бөекбритания, ГДР, Франция, Чехия, Дания, Польша, Төркия, Япония һ.б. илләр массакуләм мәгълүмат чараларының 1100 дән артык журналисты яктырта.

Әд.: Таһиров И.Р. Без тарихта эзлеме. К., 2016; Худяков М. Очерки по истории Казанского ханства. К., 1923; Сафаргалеев М.Г. Распад Золотой Орды. Саранск, 1960; Фёдоров - Давыдов Г.А. Общественный строй Золотой Орды. М., 1973; Фахрутдинов Р.Г. Очерки по истории Волжской Булгарии. М., 1984; Исаки Г. Идель-Урал. Политическая история татар. К., 1991; Алишев С.Х. Тернистый путь борьбы за свободу: Социально-освободительная борьба татарского народа. 2-я половина XVI–XIX вв. К., 1999; Таһиров И.Р. Очерки истории Татарстана и татарского народа (XX в.). К., 1999; шулу к. История национальной государственности татарского народа и Татарстана. К., 2000; История татар с древнейших времён. К., 2002–14. Т. 1–7; Татарстан: вехи истории. 1920–2014. К., 2010.

#### IV. СОЦИАЛЬ-ИКТИСАДИ ҮСЕШ

Татарстан Республикасы иң мөһим транспорт магистральләре киселешендә урнашкан, бай табигый ресурсларга, диверсификацияләнгән көчле житештерү базасына, нык үскән инфраструктурага, югары интеллектуаль мөмкинлекләргә, квалификацияле эшче көчләргә ия. РФнең икътисади яктан иң нык үскән субъектлары исбәнә керә. 2013 елда респ-ка икътисадында 1,82 млн. кеше хезмәт куя, тулай төбәк продукты (ТТП) күләме 1520 млрд. сум тәшкил итә (РФдә 5 нче күрсәткеч), шуның өчтән бере Казанда житештерелә. Икътисадынң салыдодагы финанскүрсәткече (табыш минус зыян) 219,5 млрд. сум була. 2012 дә ТТП структурсында сәнәгать өлеше — 42,1%, сәүдә һәм көнүзү хезмәт күрәстү секторы — 14,5%, төзелеш — 10% тан артык, а.х. — 7,9%, транспорт өлеше 5,8% тәшкил итә.

1990 еллар ахырыннан башлап, респ-каның ТТП бәясә тәңгәлләштерелгән бәяләрдә — 3 тапкыр арта. 2005–14 тә, жан башына исәпләнгәндә, ТТП күләме якынча 3,5 чамасы арта һәм 434,5 мең сумга житә.

Татарстанда төп капиталга инвестицияләп салу элеккечә үк тотрыклы үсеш кичерә. Аларның күләме бунча респ-ка — Идел буе федераль округ төбәкләре арасында 1 нче, РФ төбәкләре арасында 6 нчы урынны били. 2005 ел б-н чагыштырганда, 2015 кә төп капиталга 3 тапкырдан артыграк инвестицияләп салына. 2015 тә төп капиталга 617,2 млрд. сум инвестиция салына, 320 млрд. сумнан артыктык төп фондлар гамәлгә кертелә. 2015 башына икътисадка кертелгән кредитлар 800 млрд. сум, ә бюджет чыгымнары 248,9 млрд. сум тәшкил итә.

Инновацион һәм инвестицион эшчәнлекне активлаштыру өчен уңайлы шартлар булдыруга юнәлтелгән чаралар комплексы гамәлгә ашырыла. Респ-кадагы инновацион-актив пр-тиеләрне өлеше Россиядә уртача күрсәткечтән югарырак (20,5%), ул илдә 4 нче урынны били. Республиканың ТТПнда инновацион товарларның һәм хезмәт күрсәтүләренә чагыштырмача өлеше 20,4% тәшкил итә, бу күрсәткеч гомумроссия уртача күрсәткеченнән 2,5 тапкыр югарырак. ТРда РФдә чыгарылган нефтьнең 6% тан артыграк өлеше табыла, йөк автомобильләренә 30% тан артыгы, автомобильләр һәм а.х. машиналары өчен шиннарның һәм ясалма каучукның 33% тан артыгы, синтетик сумаларның һәм пластмассаның 43% ы, полиэтилен һәм стиролның 50% чамасы житештерелә. Авыл хужалыгы продукциясенә гомуми күләм бунча респ-ка РФ субъектлары арасында 3 нче урынны тога. Россиядәге а.х. жырләренә 2,3% ын биләүче ТР илнең а.х. продукциясенә 4,2% ын житештерә.

Респ-ка социаль хәле чагыштырмача уңай төбәкләр төркеменә керә. 2005–15 тә жан башына исәпләнгән уртача керемнәр 4 тапкыр (31,4 мең сумга кадәр) арта. Шунның б-н бергә жан башына уртача ачкалата керем б-н яшәү минимумы нисбәте (сатып алу сәләте) 3 тапкырдан 4,2 тапкырга житә. Шушы чор өчендә респ-када уртача номиналь хезмәт хакы 4 тапкыр арта һәм 29 мең сумга житә, айлык пенсиянең уртача күләме 4,8 тапкыр арта һәм 11,6 мең сум тәшкил итә. 2005–15 тә ачкалата керемнәре яшәү минимумынан түбәнрәк булганнарның өлеше 12,8% тан 7,6% ка кала.

Куллануучылар базары динамикалы үсеш кичерә: 2005–15 тә ваклап сату сәүдәсе әйләнеше күләме тәңгәлләштерелгән бәяләрдә — 4,8 тапкыр, жәмәгать туклануы күләме — 3,2 тапкыр, халыкка түдәүле хезмәт күрсәтүләре күләме 4,6 тапкыр арта.

Респ-када инфраструктураны үстерүгә зур игътибар бирелә. 2005–15 тә гомуми кулланудагы каты түшәмәле автомобиль юлларының тыгызлыгы 1000 км<sup>2</sup> терр-ягә 272 км дан 423 км га, халыкның шөхси жинел машиналары саны 1000 кешегә 134,3 тән 275 берәмлеккә житә; гомуми куллану челтәрәндә фатир телефон аппаратлары 1000 кешегә шәһәр жирендә 233,2 дангә кадәр, авылларда

2013 елда Россия Федерациясенең, Татарстан Республикасының һәм Идел бие федераль округы кайбер төбәкләренең социаль-икътисади хәленең чагыштырма күрсәткечләре

Административ территориялә берәмлек	Жан башына төбәк тулай продукты, сум (2012 ел)	Икътисади эшләрчеләргә исәпләнгән номиналь уртача хезмәт хакы, сум	Халыкның торак б-н тәмин ителеше, 1 кешегә гомуми майдан, м <sup>2</sup>	Төп капиталга инвестицияләр, млрд. сум	Каты түшәмәле гомуми файдаланудагы автомобиль юллары, 1 мең км <sup>2</sup> территориягә туры килгән юллар, км	Шәһәр/авыл халыкның гомуми файдалану чөлтәрендәге телефон аппаратлары б-н тәмин ителеше, 1 мең кешегә, дана
Россия Федерациясе	348599	29792,0	23,4	13255,5	54	237,7/108,3
Татарстан Республикасы	376889	26034,5	24,2	520,2	405,9	233,2/165,2
Башкортстан Республикасы	284068	22377,4	23,1	266,2	206,5	205,4/178,1
Удмурт Республикасы	244746	21053,4	20,9	71,8	237,6	210,8/96,2
Чуаш Республикасы	174294	19387,5	24,8	59,1	404,3	181,5/74,9
Түбән Новгород өлкәсе	254631	23572,9	25,1	272,2	287,9	295,5/126,3
Самара өлкәсе	293001	23469,5	23,4	262,3	283,7	230,4/101,6

123,9 дан 266 данәгә кадәр арта. Телекоммуникация чөлтәрләре тулысынча цифрлы инфраструктурага күчәрелә. 1 кешегә исәпләнгән гомуми торак майданы 21,9 дан 25,2 м<sup>2</sup> га житә.

Житештерү һәм финанс-инвестиция эшчәндәге, шу. социаль өлкә күрсәткечләре катнашкан гомуми рейтинг буенча Татарстан Идел бие федераль округы төбәкләре арасында 1 нче урынны били (2 нче табл. кара).

**Сәнәгатъ.** Төбәктә беренче сәнәгатъ пр-тиеләре — казна һәм хосусый *мануфактура*лар — 17 йөз ахырында — 18 йөз башында оештырыла башлый. Бу чорда *Казан постау мануфактурасы* (1714 тә нигезләнгән), *Казан адмиралтейство*сы (1718), *Полна каеш-күннәре заводы* (1719), *Күн эшләнмәләр мануфактуралары*, *бакыр кою заводлары*, тукыма, аркан-эрлү, ызу кәгазе һәм *комач мануфактуралары*, *сабын эшештерү* шактый зур роль уйный. 19 йөздә, бигрәк тә 1860–70 еллар буржуаз реформаларыннан соң, Казан губернасының күп кенә житештерү тармакларында механикаштырылган заводлар һәм фабрикалар барлыкка килә: химия сәнәгатендә — *Шәм-стеарин*, *сабын кайнату*, *глицерин эшештерү химия заводы*, *Казан дары заводы*, «П.К.Ушков һәм К<sup>о</sup> химия заводлары ширкәте» з-длары, жинел сәнәгатътә — *Алафузовларның завод-фабрикалар һәм эшештерү сәүдә-сәнәгатъ ширкәтенә* караган житен туку һәм күн пр-тиеләре, Ә.Я.Сәйдәшев һәм Б.М.Субаевның — мех, француз эшмәкәре Л.Зальмның — күн, А.О.Тихомирнов, И.В.Чернышевның — постау, бертуган Комаровларның киез аяк киёмнәре ф-калары һ.б., азык-төлек продуктлары житештерүдә — Стахеевларның пар термәннәре, Д.М.Вараксинның — аракы-шәраб, В.Г.Стахеев, И.В.Александровның — шәраб, О.Э.Петцольд, И.В.Александровның сыра з-длары һ.б. Металл эшкәртү («Кавказ һәм Меркурий» жәмгыятенен суднолар ремонтлау һәм суднолар төзү з-ды, Паратск судно ремонтлау остаханәләре, А.А.Свешниковның, М.Я.Рамның механика з-длары һ.б.), агач эшкәртү (Америка эшмәкәре Э.Ропсның агач эшкәртү з-ды, такта яру, паркет һәм шырпы ф-калары), төзелеш материаллары сәнәгатә (пьяла һәм *кирпеч эшештерү*) билгеле бер дәрәжәдә үсеш ала. Сәнәгатъ пр-тиеләренен күпчелек өлеше Казанда туллана, Чистай, Мамадыш шәһәрләрендә, Ма-

мадыш өязенен Кукмара авылында, Казан өязенен Паратск бистәсендә аерым пр-тиеләр була. 20 йөз башында Россия губернаторлары арасында Казан губернаторы химик матдәләр эшләр чыгару буенча — 1 нче, сабын житештерүдә — 4 нче, күн житештерүдә 6 нчы урынны били. Эре сәнәгатъ б-н бер үк вакытта вак һөнәрчелек секторы: *урман-агач эшкәртү кәсепчеләге*, *мичкә-кисмәк кәсепчеләге*, *эпитажлар ясау кәсепчеләге*, *селте-поташ кәсепчеләге*, *күн эшләр һөнәрчеләге*, *тимерчелек кәсепе*, *каюлы күн кәсепчеләге* дә үсеш кичерә; алар барысы да диярлек Казан, Лаеш, Мамадыш, Козьмодемьянск, Чабаксар, Цивильск, Ядрин һәм кайбер башка өязләрдә туллана. Беренче бөтендөнья сугышы елларында фронт ихтыяжларына эшләрчеләре эре фабрикаларга нигез салына: хәрби киёмнәр өчен — «Победа», хәрби аяк киёмнәр өчен — «Поляр» (хәзерге «Спартак»); Казан губ-насында эре суднолар төзү һәм металл эшкәртү пр-тиеләре (к. «Серго исемендәге завод», *Яшел Үзән А.М.Горький исем. заводы*) эвакуацияләнгән. Окт. рев-циясеннән соң сәнәгатъне национализацияләү үткәрелә. 1914–21 дә хәрби продукция чыгару б-н бөйләнмәгән күпчелек пр-тиеләр ябыла, сәнәгатъ продукциясе житештерү 4 тапкырдан күбрәккә кими. Яңа икътисади сәясәт (нән) елларында завод һәм фабрикалар хужалык исәбендәге трестларга берләштерелә («Кожтрест», «Электротрест», «Металлотрест», «Лесотрест», «Пищетрест», «Силикаттрест», «Татваленок», «Татодездежа», «Текстильтрест»), 7 кантон берләшмәсе төзелә (Буа, Бөгелмә, Алабуга, Мамадыш, Спас, Чаллы, Чистай), кайбер пр-тиеләр дәүләт учреждениеләренә, кооперативларга һәм шәхси затларга арендага бирелә, нәтижәдә, 1927 га житештерү күләме

1913 ел дәрәжәсен узып китә. 1929–41 еллардагы индустриалаштерү барышында илдә иң зур мех, киез итек һәм киез, фанера комб-тлары, авиакомб-т, оптик механика з-ды, ясалма каучук, кинофототасма пр-тиеләре, илдә беренче кетгут, ясалма күн з-длары һ.б. төзелә, ит, сөт, икмәк пешерү һәм кондитер сәнәгатъләре индустриаль нигезгә күчәрелә, электр энергетикасына нигез салына, гамәлдәге фабрика һәм заводларның күпчелеге үзгәртп корыла. Нәтижәдә, 1940 елга сәнәгатъ продукциясе чыгару 12 тапкыр арта һәм респ-каның тулай продукциясендә 86% ны алып тора.

Бөек Ватан сугышы башлану б-н, Татарстанга 70 тән артык завод һәм фабрика (шуларның 30 ы эре), шу. Мәскәүнең С.П.Горбунов исем. авиация з-ды, 16 нчы Воронеж моторлар төзү з-ды, Мәскәүнең 2 нче сәгатъ з-ды, Киев теши бурлары з-ды эвакуацияләнгән. Респ-ка илнең зур тыл базасына әверелә. Татарстан пр-тиеләре 600 дән артык исемдә сугыш кирәк-яраклары, хәрби киём-салым эшләр чыгара. 1941–45 тә тулаем сәнәгатъ продукциясе күләме 2,2 тапкыр, шу. и. машиналар төзелеше продукциясе 6,8 тапкыр арта.

Респ-каның сәнәгатъ житештерүе тарихында яңа, гаять мөһим этап 1940–50 елларда Ромашкино, Баулы, Зәй һ.б. зур нефть ятамаларын сәнәгый үзләштерү б-н бөйлә. 1950–70 елларда нефть чыгару күләме кызу темплар б-н арта һәм 1975 кә иң зур күрсәткечкә — елына 104,6 млн. т га житә. 1970 елларда ТАССР илдә чыгарылган нефтьнең 30% чамасын бирә. Нефть һәм иярчен газ чыгару күләмнәре арту б-н бер үк вакытта аларны эшкәртү пр-тиеләре — *Миңлебай газ эшкәртү заводы*, «Казан органик синтез» з-ды,



Зәй ГРЭСы.



Түбән Кама ГЭСы.

«Тубәнкаманефтехим», «Тубәнкамашин» ЖБлэре төзелә. *Нефть-газ чыгару сәнэгате, нефть-газ эшкәртү сәнэгате, нефть химиясе сәнэгате*нең ихтияжлары *нефть-газ машиналары төзү сәнэгате*н тудыруга һәм шуньң б-н төзелеш материаллары сәнэгате күәтләрэн арттыруга, *Урыссу ГРЭСын* (1944), *Зэй ГРЭСын* (1962), *Тубән Кама ГЭСын* (1979), Казан, Чаллы, Тубән Кама шәһәрләрэндә ТЭЦлар төзүгә әтәргеч бирә. Машиналар төзү һәм металл эшкәртү кызу темпляр б-н үсә башлый: «*Казанкомпрессормаш*», «*Вакууммаш*», «Әлмәт насослар заводы» ЖБлэре төзелә; *авиация сәнэгате* составына *Казан вертолёт заводы* керә. Приборлар төзү, аерым алганда, радиоэлектрон («*Радиоприбор*», «*Свияга*», «*Электроприбор*», «*Электрон заводы*» һ.б. пр-тиеләр) һәм электрон-хисаплау («*Казан хисаплау системалары житештерү берләшмәсе*») приборларын төзү көчле үсеш ала. Чаллы шәһәрэндә йөк автомобильлэре чыгару заводларының әре комплексы төзелү

б-н (беренче чираты 1969–75 тә сафка баса), Татарстанда автомобиль сәнэгатеңә нигез салына. Респ-каның сәнэгате комплексында жиңел сәнэгаткә караган аяк киёмнэре, мех, күн житештерүче зур берләшмэлэр; киез итек һәм киез, житен туку комб-тлары, тегү һәм трикотаж ф-калары лаеклы урын алып тора. Яшел Үзэндә фанера житештерүче зур пр-тиелэр уңышлы эшли. Азык-төлек сәнэгатеңдә ит, сөт-сыр һәм шикәр тармаклары мөһим роль уйный.

Казан–Яшел Үзән сәнэгате төйнәлеше тагын да үстөрелә, яналары — *Әлмәт–Бөгелмә сәнэгате төйнәлеше* һәм *Тубән Кама территорияль-житештерү комплексы* формалаша. 1940–85 тә сәнэгате продукциясенен гомуми күләме 72 тапкыр арта, ш.и. тармаклар буенча: машиналар төзү һәм металл эшкәртү — 1190,1 тапкыр, электр энергетикасы — 159,1, ягулык — 106,3 (1950–80), химия һәм нефть химиясе — 82,5, төзелеш материаллары сәнэгате — 79,9, азык-төлек —

7,5, урман һәм агач эшкәртү — 3,8, жиңел сәнэгате 5,7 тапкыр артыграк продукция эшләп чыгара. Сәнэгате тармакларында эшләүчелэр саны 610,2 мең кешегә житә. ТАССР илнең иң көчле индустриаль үсеш алган, беренче чиратта илкүләм әһәмиятле житештерү средстволары (жиһазлар, чимал, материаллар), ш.у. оборона максатындагы продукция чыгаручы төбәкләрэнчә берсенә өверелә.

1980 еллар ахырыннан ил кискен сәяси һәм икътисади кризис юлына керә, нәтижәдә, 1990 еллар уртасына респ-каның сәнэгате житештерүе күләме 40% ка кими, сәнэгате эшләүче белгечлэр саны кыскартыла, күп кенә пр-тиелэр банкротлыкка чыга һәм ябыла. Машина төзелеше, металл эшкәртү (бигрәк тә оборона сәнэгате комплексы), жиңел сәнэгате иң дөвамлы һәм иң тирән кризис кичерә. 1990 елларның масштаблы институциональ үзгәрешлэре һәм хосусыйлаштыру барышында хосусый, катнаш (хосусый-дәүләт),



**ТР предприятиелэре продукциясе:** 1. «FIAT Ducato» микроавтобусы («SOLLERS» ЖЧЖ, Алабуга ш.); 2. «КАМАЗ-Т-215» тракторы («КамАЗ» АЖ, Чаллы ш.); 3. Автомобильлэр өчен «КАМА EURO 129» һәм «КАМА EURO 131» шиннары («Тубәнкамашин» АЖ); 4. Спиральде-жөйлэ торбалар (Әлмәт торба заводы); 5. «Ключице керамикасы» заводы (Югары Ослан районы); 6. Электр тоташтыргычлары («Электрон заводы» АЖ, Казан); 7. Мех эшләнмэлэр («Мелита» АЖ, Казан); 8. Аяк киёмнэре модельлэре («Спартак» АЖ, Казан); 9. Юу чаралары («Нәфис Косметикс» АЖ, Казан).



**ТР предприятиеләре продукциясе:** 1. Якын араларга очучу Ту-334 пассажир самолёты; 2. Уртача ераклыкта очучу Ту-214 пассажир самолёты; 3. Ракета йөртүче Ту-160 стратегик бомбардировщигы (барысы да – Казан авиация житештерү берләшмәсе); 4. АИ-22 авиация турбореактив двигателе; 5. НК-93 авиация турбовентилятор двигателе (икесе дә – Казан моторлар төзү житештерү берләшмәсе); 6. Күпмаксатлы «АНСАТ» жиңел вертолёт; 7. Урта класслы күпмаксатлы Ми-38 вертолёт (икесе дә – Казан вертолёт заводы); 8. «Татарстан» сак корабы (Яшел Үзән А.М.Горький исем. заводы); 9. «КАМАЗ–6540» узбушаткычы; 10. «КАМАЗ–6460» тягачы; 11. «КАМАЗ–5299» шассие жирлегендәге автобус (барысы да – «КАМАЗ» АЖ).

уртак, чит ил һәм кече пр-тиеләр барлыкка килә. Бу чорда респ-ка жигәкчелеге сәнәгатьне дәүләттән аеру темпларын акрынайту тактикасын (базарга «йомшак» керү сәясәтен) алып бара, шул рәвешле Россиянең башка төбәкләре б-н чагыштырганда икътисади реформаларның тискәре нәтижеләрен киметү мөмкин була. 1990 елларның 2 нче яртысыннан ТР хөкүмәте сәнәгать тармакларын үсте-

рунең комплекслы программасын эшли, респ-ка пр-тиеләрендә эчке структураны һәм идара системасын оптимальләштерү, халыкара сыйфат стандартларын кергү процесслары башлана; респ-ка эчендә кооперация тирәнәйтелә. 1995 тән башлап, сәнәгатьнең экспортка продукция чыгаруга йөз тоткан тармакларында, ш.у. нефть-газ чыгару машиналары, жиңел машиналар, азык-төлек про-

дуктлары житештерү тармакларында үсеш күзәтелә башлый; 1998 дән күпчелек тармаклар тотрыклы үсеш фазасына керә.

2000 елларда ТРның сәнәгать сәясәте пр-тиеләргә 1990 елларның кризис шартларында ярдәм итүдән аларның инновацион үсешенә этәргеч бирүгә күчә, моньң төп максаты — житештерүнең нәтижеләген күтөрү һәм югары өстәмә бәягә ия булган, көндәш-

1940–2013 елларда ТРда сәнәгать продукциясенең төп төрләрен житештерү

	1940	1950	1960	1970	1980	1990	1995	2000	2013
Нефть, млн. т	–	0,9	46,3	101,9	83,1	35	26	27,2	32,8
Иярчен газ, млн. м <sup>3</sup>	–	–	1432	3882	3250	1269	848	757	946
Ябыштырылган фанера, мең м <sup>3</sup>	43,3	44,7	80,0	95,1	61,6	72,4	63,8	74,7	75,9
Синтетик сумалалар һәм пластик массалар, мең т	–	–	–	–	–	345,4	292,7	375	1560,6
Полиэтилен, мең т	–	–	–	–	–	335,5	290,4	369,1	894,3
Полистирол һәм стирол сополимерлары, мең т	–	–	–	–	–	–	–	–	294,5
Полипропилен, мең т	–	–	–	–	–	–	–	–	209,1
Ясалма каучук, мең т	–	–	–	–	–	434,6	174,7	219,4	646,1
Синтетик юу чаралары, мең т	–	–	6,6	46,0	48,2	48,7	19,5	30,7	167,9
Автомобиль һәм авыл хужалыгы техникасы өчен шпиннар, млн. данә	–	–	–	–	6,948	12,295	7,914	8,638	12,5
Көнкүреш суыткычлары һәм тундыргычлары, мең данә	–	–	3,7	179,4	350,3	413,8	372,82	111,5	278,5
Йөк автомобильләре, данә	–	–	–	–	45500	75983	20675	23494	62377
Жиңел автомобильләр, данә	–	–	–	–	–	1962	8639	33671	20407
Тракторлар, данә	–	–	–	–	–	–	–	–	3300
Электр энергиясе житештерү, млн. кВт·сәг.	331	864	3321	14561	32749	36543	22761	23425	23226

леккә сәләтле продукция эшләп чыгару була. Эре пр-тиеләрне, комплектлау эшләнмәләре һәм иярчен продукция чыгаручы вак һәм урта пр-тиеләрне, фәнни-техник, финанс-кредит учреждениеләрен, уку йортларын һ.б.ны берләштерүче тармакара һәм төбәкара кластерлар формалаша. Югары технол. продукция житештерүгә кече һәм урта бизнесны жәлеп итү максатында респ-када *технопарклар* һәм сәнәгать округлары челтәре булдырыла (Казанда «Идея», «Химград», Чаллы шәһәрндә «Мастер», Түбән Кама сәнәгать округы һәм Түбән Кама р-нында «Кама Аланы» индустриаль паркы һ.б.), интенсив рәвештә «Иннополис» махсус икътисади зонасы формалаша. Сәнәгатькә капитал салулар даими рәвештә үсә. Респ-ка икътисади өчен әһәмиәтле һәм иң эре инвестиция проектларын: Түбән Кама шәһәрндә «ТАНЕКО» АЖнең югары технологияле заманча нефть эшкәртү һәм нефть химиясе з-длары комплексын төзү, нефть химиясе продуктларының өр-яна һәм сирәк төрләрен чыгаруны оештыру өчен «Казаноргсинтез» һәм «Түбәнкаманефтехим» АЖләрндә житештерүне модернизацияләү, Чаллы шәһәрндә халыкара стандартларга туры килгән автомобиль узелларын һәм жиңел автомобильләрнең яңа маркаларын житештерүне оештыру, Менделеев шәһәрндә «Аммоний» АЖнең аммиак, метанол, карбамид житештерү комплексын төзү тәшкил итә. «Алабуга» махсус икътисади зонасында чит ил инвесторлары катнашында автомобиль, нефть химиясе пр-тиеләре, заводлары һ.б. эшли һәм төзәлә.

2014кә ТР икътисадында сәнәгать өлешенә төп фондларның 45,9% ы (1170,5 млрд. сум), барлык эшләүчеләрнең 22,1% ы (349,7 мең кеше тирәсе), инвестицияләрнең 58,6% ы (215,6 млрд. сум), товар экспортның 100% чамасы (18,3 млрд. АКШ доллары), табышның 77,2% ы (164,6 млрд. сум), тулаем төбәк продуктының 42% ы (639,1 млрд. сум) туры килә. Респ-када 8600 эре, урта һәм кече сәнәгать пр-тиесе эшли. 2015тә аларда барлыгы 1,8 трлн. сумлык товар житештереп сатылган һәм хезмәт күрсәтелгән; шуларның 70%ы — эшкәртү тармакларына, 23,6%ы — файдаль кызылмалар чыгару-га, 6,4%ы электр энергиясе, газ һәм су житештерү һәм сатуга туры килә. Житештерүнең гомуми күләмендә иң зур урынны «Там-

нефть», «ТАИФ», «КАМАЗ» компанияләр төркеме, «Казан вертолёт заводы», «Генерирующая компания», «Сетевая компания», «Яшел Үзән суднолар төзү заводы», «Нәфис Косметикс» акц. жәмгыятьләре, «Форд Соллерс Холдинг» («SOLLERS») ЖЧЖ, «Прост-молоко» идарче компаниясе алып тора. Машиналар төзү, нефть химиясе, нефть эшкәртү иң зур үсешкә ия.

ТР пр-тиеләре продукциясенең РФ житештергән продукция күләмендөгә өлеше (%ларда): газ турбиналары — 95, стирол — 60, авыр класслы йөк автомобильләре — 55 (барлык йөк автомобильләренә 30 дан артыгы), нефть чыгару өчен үзәктән кугыч насослар — 50 дән артык, термопласт торбалар һәм үткәргеч торба детальләре — 50 тирәсе, ясалма каучук — 45, автомобиль шиннары — 24,4 тән артык, тракторлар — 24 тирәсе, көнкүреш суыткычлары һәм тундыргычлары — 9 дан артык, синтетик юу чаралары — 12, нефть — 6,4 (1940–2013 тә Татарстанда сәнәгать продукциясенең төп төрләрен житештерү күрсәткечләре 3 нче таблицада китерелә).

**Төзелеш.** ТРда РФнең иң зур төзелеш комплексларынан берсе формалаша; респ-каның тулаем төбәк продуктында аның өлешенә 9,5% туры килә. 2014кә бу тармакта төп фондлары 31,8 млрд. сум булган 6536 төзелеш оешмасы исәпләнә (респ-ка икътисадындагы төп фондлар бәясенә 2,1%ы), эшләүчеләр саны — 105,6 мең кеше (Татарстан икътисадында эшләүчеләрнең 9,9% ы).

Респ-када төзелеш комплексының аякка басуы ил үсешенә төп этаплары булган индустриалаштыру (1930 еллар), халык хужалыгын Бөек Ватан сугышынан соң яңадан торгызу һәм икътисадын шуннан соңгы модернизациясе б-н бәйлә. 1950–80 елларда сәнәгатьнең машиналар төзелеше һәм металл эшкәртү, нефть чыгару һәм нефть химиясе тармакларының алга китүе, *сәнәгать төзелешенең*, торақ һәм жәмәгать биналары төзелешенең, Әлмәт-Бөгелмә сәнәгать тәйнәлешендә һәм Түбән Кама терр.-житештерү комплексында шәһәрләрнең кызу темплар б-н үсүе аеруча әһәмиәтле роль уйный. Совет чоры бишьеллык планнарның гамалга ашыру елларында (1929–85) завод һәм фабрикаларны кинәйтү һәм техник үзгәртеп кору бара, 232 зур сәнәгать пр-тиесе төзелә һәм файда-

лануга тапшырыла, нефть һәм продукт үткәргечләре (к. «Дуслык», «Тоньяк-Көнбатыш магистраль нефть үткәргечләре»), газ үткәргечләре һәм аларның тармаклары (к. *Газлаштыру*) салына. Күпсанлы а.х. корымалары, элеваторлар, ашык саклау урыннары, тегермәннәр, катнаш азык пр-тиеләре һ.б. төзелә, мәдәният-көнкүреш объектлары сафка кертелә. Гомуми майданы 90 млн. м<sup>2</sup> булган торақ йортлар файдалануга кертелә. Сугышка кадәрге бишьеллыклар чорында (1929–1941 нең беренче яртысы) төзелешкә 593 млн. сумлык (тиндәш бәяләрдә) капитал салына. 70кә якын эре һәм 300 дән артык урта һәм кече пр-тие сафка бастырыла (Казанда ТЭЦ-1 һәм ТЭЦ-2, *Казан ясалма кун заводы, Казан ясалма каучук заводы, Казан оптика-механика заводы, Казан авиация житештерү берләшмәсе* һ.б.).

Бөек Ватан сугышы елларында өстенлек хәрби сәнәгать комплексының яңа куәтләр төзүгә бирелә. Бу чорда 250 млн. сумлык капитал салына. 22 пр-тие: резина-техник эшләнмәләр з-ды, нефть-май з-ды, механика һәм подшипниклар ремонтлау з-ды (барысы да Казанда), электр станциясе (Алабуга ш.) һ.б. төзелә.

Сугыштан соңгы халык хужалыгын торгызу чорында яңа төзелеш жәлеп китә. 1940 еллар ахырында нефть чыгарыла башлау б-н респ-када нефть промыселы корымаларын яңартып төзү башлана (Миңлебай газ эшкәртү з-ды һ.б.). Казан органик синтез з-ды төзелеше күп катлы биек химик аппаратлар төзү буенча бөтенсоюз индустриаль алымнар мәктәбенә әверелә. Бу чорда энергетика куәтләр төзүгә (к. *Зәй ГРЭСы, Казан жылылык электр үзәкләре*) зур игътибар бирелә. 1950 еллар ахырында төзелештә жыелма тимер-бетон конструкцияләр һәм детальләр кулланыла башлый. Аларны заводларда күпләп эшләп чыгару төзелеш хезмәтенә зур үзгәрешләр кертә, анын индустриаль агым ысулына күчүен тәэмин итә. Төзелешне механикалаштыру дәрәжәсе һәм анда монтажду эшләрнең өлеше күтәрелә. Индустриаль алымнарга күчү конструкцияләргә бердәйләштерү, күбесенчә типларга бүлеп проектлаштыру б-н бергә бара. Торақ һәм жәмәгать биналары төзелешендә биналарның рациональрәк конструкцияләре кулланыла баш-

лий, әре панельле йортлар төзү үсеш ала. 4 нче һәм 5 нче бишьеллыкларда (1946–60) төзелешкә капитал салу күләме 4,75 млрд. сумга жита, 48 әре сәнәгать пр-тиесе (*Казан компрессор машиналары төзү заводы, Казан сөт комбинаты, Казан хисаплау системалары житештерү берләшмәсе*, әре панельле йортлар төзү з-длары һ.б.) сафка кертелә, гомуми (файдалы) мәйданы 13720,1 мең м<sup>2</sup> булган торак йортлар төзелә. Капиталь төзелеш 7 нче, 8 нче һәм 9 нчы бишьеллыкларда (1961–75) тагын да тизрәк үсеш ала. Төзелешне индустриальләштерү нәтижәсендә жылыма, тимер-бетон, корыч конструкцияләр кулланыла башлый, әре блоклы монтажда алдыннан кайбер жыю эшләре жирдә башкарыла, жыю һәм монтаж эшләре конвейерга салына һ.б. Нефть һәм газ чыгару сәнәгатендә жир өсте корылмаларын блоклап төзү киң жәелдерелә, респ-када беренче тапкыр электр контактлы эретеп ябыштыру, автоматлаштырылган агым линияләрендә торбаларны чистарту һәм изоляцияләү үзләштерелә. Бу елларда төзелешкә 20,123 млрд. сумлык капитал салына, 65 тән артык әре сәнәгать пр-тиесе сафка кертелә (Әлмәт «Нефтемаш» машиналар төзү з-ды, Лениногорск, Әлмәт шәһәрләрендә приборлар төзү з-длары, *Казан ликёр-аракы заводы* һ.б.). 1969 да иң зур авыр йөк машиналары з-дларының берсе булган КамАЗ һәм Зэй шәһәрәндәгә тәғәрмәчләр з-ды төзелеше башланып китә. Төзелеш оешмалары а.х.ның житештерү базасын ныгытуга зур көч кертәләр (терлекчелек комплекслары, ашлык саклау урыннары һ.б. төзелә).

Торак һәм жәмәгәт биналары төзүнең зур масштаблы программасы үтәлә: респ-ка буенча гомуми (файдалы) мәйданы 22117,8 мең м<sup>2</sup> булган торак йортлар, мәдәният һәм көнкүреш максатындагы купсанлы биналар төзелә. 10 нчы һәм 11 нче бишьеллыкта (1976–85) капитал төзелеш күләме буенча иң зур күрсәткечләргә ирешелә. Капитал салу күләме 27,06 млрд. сумга жита. 37 әре сәнәгать пр-тиесе (Әлмәт насослар з-ды, «Түбәнкамашин», «Түбәнкаманефтехим», Яшел Үзән машина төзү з-ды һ.б.), гомуми (файдалы) мәйданы 17563 мең м<sup>2</sup> булган торак йортлар файдалануга тапшырыла. 12 нче бишьеллыкта (1986–90) 16,85 млрд. сумлык капитал, башлыча, эшләп торучы пр-тиеләр төзелә-



Яңа әре панельле йортлар. Түбән Кама шәһәре

шәнә салына. Гомуми (файдалы) мәйданы 9519,1 мең м<sup>2</sup> булган торак йортлар төзелә.

1990 елларда, илдә икътисади кризис башлану б-н, төзелеш күләме күпкә кыскара, төп капитал салулар 70% ка кими. Төзелештәгә төп фондларның тузуы 50% ка жита. Алар структурасында актив өлеш 2 тапкыр кими, һәм аның үсеше 1950 еллар дәрәжәсенә төшә. 1990–2001 дә төзелештә төп фондларны яңарту коэффициенты 6,5 тапкыр, яраксызга әйләну коэффициенты 3,7 тапкыр кыскара. 1990 еллар ахырында, инвестицияләр активлыгы арту б-н, төзелеш техникасының саны шактый арта. Бу елларда респ-када торак йортлар (ш.и. *Тузган торакны бетерү программасы* буенча), мәктәпләр, хастаханалар, газ, электр һәм су үткәру чөлтәләре, юллар төзү жәелдерелә. Житештерү өлкәсендә капитал салулар, башлыча, пр-тиә һәм оешмаларның үз хисабына гамәлгә ашырыла. 1999–2005 тә, Казанның 1000 еллыгын бәйрәм итүгә әзерлек уңае б-н, шәһәрнен тарихи үзәгенә капитал реконструкция үткәрелә, дистәләгән зур жәмәгәт корылмалары, шәһәр инфраструктурасы объектлары (ш.и. метро) реставрацияләнә һәм төзелә.

2000 еллар башынан торак төзелешендә дәүләт инвестиция программалары өстенлекле юнәлешкә әверелә. РФ субъектларында торак төзелешен стимуллаштыручы, яшь гаиләләргә һәм гражданның ташламаларга хокуклы башка категорияләрен торак б-н тәмин итү буенча, ш.у. коммуналь структураны модернизацияләүне күздә тоткан «Россия гражданнына — арзанлы һәм уңайлы торак» милли проекты гамәлгә ашырылып килә. Аның кысаларында 2013 тә 6703 гаилә тораклы булуга ирешә, шуларның 1458 е — Бөек Ватан сугышы ветераннары, 877 се —

яшь гаиләләр. 2011–15 тә балалар бакчасында балаларны урыннар б-н тәмин итү буенча «Бәләкәч-Малыш» респ-ка программасы гамәлгә ашырыла. 2012 дә мәктәпләрне капитал ремонтлау буенча респ-ка программасы кысаларында эш башлана. Респ-ка капитал төзелеш программасы тормышка ашырыла. 2013 елгы Универсиадага әзерлек барышында «Ак Барс» көрәш сарае, Универсиада авылы, Казан теннис академиясе, стендка ату комплексы, ябулы «Акчарлак», «Буревестник» йөзү бассейнары, «КАИ-Олимп» мәдәният-спорт комплексы, «Триумф», «Ватан» спорт-сәламәтләнדרү комплекслары, «Казан-Арена» стадионы һ.б. төзелә. Пр-тиеләрнең төп капиталга инвестицияләре шактый арта (млрд. сумнарда): 1998 дә — 7,9, 2000 дә — 31,9, 2011 дә — 245, 2013 тә — 322,3, ш.и. яңа төзелешләргә — 198,6. Респ-ка



«Кояшлы шәһәр» торак комплексы. Казан.

күләмендәгә нефть химиясе комплексын үстерү, оборона сәнәгатә комплекссын реформалау һәм үстерү, мәгарифне үстерү һәм авылыны 2017 гә кадәр социаль үстерү, газлаштыру һәм су б-н тәмин итү, туфракның уңдырышлылыгын саклау һәм яңадан терезү һ.б. буенча респ-ка программалары кабул ителә һәм гамәлгә ашырыла. Инвестиция программаларын гамәлгә ашыру нәтижәсендә төзелеш Татарстан икътисадының иң инновацион актив тармакларының берсенә әверелә.

2014 тә милек формасы төрле булган төзелеш пр-тиеләре һәм оешмалары тарафыннан 2529 урынлык мәктәпләр, сменага 853 кеше кабул итүгә исәпләнгән һәм 100 ятак-урынлы сәламәтлек саклау учреждениеләре, 10225 урынлык мәктәпкәчә белем бирү оешмалары, 8723 урынлык клублар һәм мәдәният йортлары һ.б. төзелеп файдалануга тапшырыла; 28824 фатир төзелә.

Төзелеш тармагының иң зур пр-тиеләре: «Камгэсэнергострой», «Татагропромстрой», «Камаглавстрой», «Татэлектромонтаж», «Татсантехмонтаж», «Востокмонтажгаз» акц. жәмгыятьләре, «Казангипронтрансавиатром», «Татагропромпроект», «Татинвестгражданпроект» архит-ра-проектлау оешмалары һ.б.



«Түбәнкаманефтехим» предприятияесе панорамасы. Түбән Кама шәһәре



Казан тимер юл станциясе.  
Пассажирлар платформасы.



Казан елга порты.  
Пассажирлар зонасы.



Казан метрополитены. «Жиңү проспекты»  
станциясенен перрон залы.

Татарстанның төзелеш комплексы индустриаль базасын 500 дән артык төзелеш материаллары сәнәгәте пр-тиеләре, ш.и. 100 дән артык тимер-бетон һәм товарлыклы бетон, силикат һәм керамика кирпичләре, төзелеш конструкцияләре, термоизоляция материаллары, агач эшләнмәләр житештерүче 100 дән артык эре һәм уртача зурлыктагы заводлар хасил итә.

Әд.: Анализ и основные направления развития и размещения производительных сил Республики Татарстан. К., 1996; Архитектурно-строительный комплекс Республики Татарстан: История, биографии, свершения, надежды. К., 2005; Перспективы развития инвестиционно-строительного комплекса Республики Татарстан. К., 2008; Строительный комплекс Республики Татарстан. К., 2011.

**Транспорт.** ТРның транспорт комплексы автомобиль, һава транспортларын, *тимер юл транспортын, елга транспортын*, үткәргеч торбалар һәм сәнәгат транспортын, ш.у. юллар хужалыгын берләштерә; 3480 хужалык субъектын үз эченә ала. 2013 тә Татарстан транспорт системасына кертгән юлларның озынлыгы: 41027,1 км автомобиль юллары (30338,5 км каты түшәмәле юллар), ш.и. 1068,9 км федераль, 26937,9 км респ-ка һәм муниципаль юллар (автомобиль юлларында 3530 дан артык күпер һәм юлтүкәргеч төзелгән); 1057 км эчке елга юллары, 876,8 км гомуми кулланылыштагы тимер юллар, 5993 км магистраль нефтьүткәргечләр, 145,2 км трамвай юллары (ике юллан исәпләгәндә), 130,2 км троллейбус линияләре (ике линияле итеп исәпләгәндә), 15,2 км метро юллары. Респ-ка терр-ясеннән Мәскәү–Түбән Новгород–Казан–Уфа, Казан–Оренбург, Казан–Ульянов, Казан–Пермь федераль трассалары; респ-каның 19 районы терр-ясеннән: тоньякта – Түбән Вязовой, Яшел Үзән, Казан, Кукмара һәм Әгерҗе аша (Мәскәү–Екатеринбург тимер юл магистрале участогы), көньякта – Нурлат, Бөгелмә һәм Урыссу аша (Мәскәү–Чиләбе тимер юл магистрале участогы) федераль тимер юл магистральләре уза. Респ-каның көнбатышында бу ике юл Зоя–Буа–Ульянов, көнчыгышында Әгерҗе–Акбаш тимер юл линияләре б-н тоташтырылган. Татарстанның төп тимер юл төйнәлешләре – Юдино, Яшел Үзән, Әгерҗе, Круглое Поле (Чаллы шәһәре тирәсендә). Елга юллары Идел, Кама, Вятка, Агыйдел буйлап ТРның 17 районы аша үтә. Казанны РФ, якын һәм ерак чит илләр шәһәрләре б-н 50 дән артык һава юлы тоташты-

ра. 28 шәһәрдә һәм шәһәр тибындагы посёлокларда шәһәр эче пассажир автобуслары йөри, Казан, Чаллы, Түбән Кама шәһәрләрендә аларга – трамвай, Казанда һәм Әлмәттә – троллейбус, Казанда метро хәрәкәте өстәлә. Автобус хәрәкәте респ-каның 2200 ләп торақ пункттын (70,8%) колачлый. Шәһәрләрдә 40 автовокзал һәм стационар касса пунктлары, шәһәрләрдә шу.у. таксилар хезмәт күрсәтә.

Респ-ка икътисадында үткәргеч торбалар транспортны мөһим роль уйный. Аның терр-ясеннән магистраль нефтьүткәргечләр уза.

Төбәкнең беренчел транспорт системасының нигезен ат юллары һәм парга нигезләнмәгән су транспорты тәзи. Камада һәм Иделдә беренче пароходлар 1817 дә йөри башлый. 19 йөзгә 2 нче яртгысында төбәк терр-ясендә «Кавказ һәм Меркурий», «Самолёт» һ.б. акци пароход компанияләре актив эшчәнлек алып бара. 1893 тә Мәскәү–Рязань тимер юл тармагы буенча Зоя станциясенә кадәр даими төста пассажирлар һәм йөк ташу башлана. 1913 тә Казан губернасында барлык тимер юллар озынлыгы 249 км, елга юллары озынлыгы 840 км була, тимер юл транспорты б-н 140 мең т, су юлларынан 737 т йөк озатыла.

1875 тә Казанда *атлы трамвай* (конка), 1899 да электр трамвайлары сафка кертелә. Беренче автомобильләр Казанда 1903 тә күрәнә башлый. 1917 дә Казан губернасында автомобильләр губерна һәм шәһәр хакимиятләре карамагында була, берничә машина Казан дары з-дында исәпләнә. Беренче бөтендөнья һәм Гражданнар сугышлары барышында транспорт системасы юкка чыга. Окт. рев-циясеннән соң бу тармак национализациялә (1918), үзәкләштерелгән идарә органнары төзелә. 1918–19 да Казан–Екатеринбург тимер юл линиясе бетерелә. 1924 тә Казан аэропорты ачыла, Мәскәүгә даими авиарейслар башлангыч китә. 1925 тә Казанда беренче автобус маршруты ачыла, 1930 да Казаннан шәһәргә автобус маршрутлары эшли башлый. 1927 дә Яшел Үзән–Йошкар-Ола тимер юл линиясе файдалануга тапшырыла, нәтижәдә, тимер юллар күбесенчә транзит рәвешен ала. Тупиктагы Казан станциясе 1928 дә көнбатыш юнәлештә турыдан-туры тимер юл магистрале чыга. 1938 дә Казанда беренче таксилар йөри башлый. 1939 да респ-ка терр-ясендә

файдаланудагы тимер юллар озынлыгы 392 км була, елына 1469 мең т йөк ташыла. 1940 та Казаннан ТАССРның 12 районына даими авиация юлы ачыла. Респ-када 3 меңнән артык автомобиль (шуларның 80 е автобус) исәпләнә.

Сугыштан соң автомобиль транспорты кызу темплар б-н үсә башлый. Автомобиль юллары янадан торгызыла, транспорт паркы яңартыла һәм тулыландырыла. Респ-када махсуслаштырылган зур йөк һәм пассажир пр-тиеләре төзелә һәм автомобильләрдән файдалану нәтижеләрәк төс ала. 1970 еллар башына Казанны Татарстанның барлык шәһәрләре һәм район үзәкләре б-н автомобиль юллары тоташтыра. Шәһәр халкының артуы сәбәплә троллейбус хәрәкәте үсеш ала (1948 дән). 1971 дән Бөгелмә–Круглое Поле тармагы буенча поездлар йөри башлый (соңрак бу юл Әгерҗе станциясенә кадәр озынайтыла). Яңа тимер юллар төзү б-н беррәттән, булганнарына да техник реконструкция ясала: районара төп магистральләр ике юллы итеп үзгәртелә (Канаш–Юдино–Кизнер юлы участоклары), сигнал, блокрровка чаралары б-н жиһазландырыла һ.б. Локомотив паркы куәтле электровозлар б-н тулыландырыла. Елга флотын техник яктан ныгыту һәм су юлларын реконструкцияләү эшләре дөвам итерелә. Нефтьне елга транспорты б-н ташу күләме даими арта. 1950 елларның 2 нче яртгысынан респ-када парга койлгән судноларны куәтле теплоходлар, дизель электроходлары, су асты канатлы тиз йөрешле теплоходлар («Ракета», «Метеор-2» һ.б.) алыштыра башлый, йөзмә краннар, елга төбен тирәнәйтү снарядлары яңартыла, хезмәт күрсәтү терр-ясе киңя. 1957 дә Казанда заманча гидротехник сақлау чаралары, йөк механизмнары, елга вокзалын үз эченә алган яңа *елга порты* төзелеп файдалануга тапшырыла. 1970 елларда Чаллы һәм Чистай пристаннары портлар итеп үзгәртелә. 1990 елларга йөк һәм пассажирларны елга транспорты б-н ташу күләме 1960 еллар б-н чагыштырганда тиңдәшле рәвештә 4,3 һәм 2,6 тапкыр арта. Илнең төрле шәһәрләренә яңа даими авиарейслар ачыла, Казанда (1954), Чистай шәһәрәндә (1957), Актаныш авылында (1958), Бөгелмә шәһәрәндә (1960) яңа аэровокзаллар төзелә, 1971 дә – «Бигеш» аэропорты (Чаллы, Түбән Кама, Зәй шәһәрләренә хезмәт күрсәтү өчен), 1979 да Казанда яңа аэропорт файдалануга тапшырыла. Нефть һәм иярчен





матбугатка яздыру һәм аны ваклап сатуны оештыру максатында 1932 дә «Союзпечатъ»нең респ-ка бүлекчәсе оештырыла. 1959 да Казаннан даими телевидение тапшырулары алып барыла башлай.

2000 елларда мәгълүмат-коммуникация технологияләренә (МКТ) Россия базары формалаша һәм ныклы үсеш ала; аның барлык сегментларына хезмәт күрсәтә торган компания һәм фирмалар бөргәлгә оеша. 1998–2008 дә бу тармак элемтә хезмәте күрсәтүнең 20 дән артык төрдәге яңа технологияләрен үзләштерә. 1990 еллардан *Интернет* челтәренә респ-ка сегменты уңышлы үсеш ала, аннан файдаланучылар саны 900 мең кешедән артык (2013). 2007 дә «Электрон почта» федераль программасын гамәлгә ашыру барышында «Кибер Почт@» проекты кысаларында респ-када 70 тан артык Интернетка күмәк керү пункты оештырыла. Универсаль элемтә хезмәтләре программасын гамәлгә кертү чорында ТР терр-ясендә 3243 универсаль таксофон куела һәм 968 Интернетка күмәк керү пункты ачыла (2013), шул рәвешчә телефон кертелмәгән торак пунктлар б-н элемтә мәсьәләсе хәл ителә. Респ-ка шәһәрләрендә һәм район үзәкләрендә Интернетка 4G технологиясе буенча үткәргечләр-сез керү челтәрләре үстерелә бара. 2012 ел башынан ТРда цифрлы телевидение тапшырулары башлана. Белгечләр эзерләүнең сыйфатын күтәрү максатында укыту процессына яңача укыту һәм заманча МКТ гамәлгә кертелә: дистанцион уку-укыту, мультимедиа, Интернет һ.б. 2009 дан «Татарстан Республикасында электрон мәгариф» электрон системасы үсеш ала, бу системага барлык мәктәпкәчә, урта һәм өстәмә мәгариф учреждение-ләре кушыла. ТРның 10 мең оешманы кол-лачлаган дәүләт интеграцияләнгән телекоммуникацияләр системасы гамәлгә кертелә. Электрон рөвештә дәүләт, муниципаль хезмәт күрсәтүләр сферасы үсеш кичерә. 2012 дә респ-када яшәүчеләр шундый хезмәтләрден 12 млн. тапкыр файдалана. ТР ачык хокумәт системасын гамәлгә кертүгә башлангыч бирә. «ГлонаСС» системасын кулланулы спутник, навигация технологияләре киң күләмдә тор-мышка ашырыла. 2013 тә ул система б-н 3 меңдән артык транспорт чарасы, мәктәп автобуслары, Гадәттән тыш хәлләр, Эчке эш-ләр, Сәламәтлек саклау министрлыклары һ.б. жиһазландырыла. 1990 елларның 2 нче арты-сыннан радиотелефон элемтәсенә кәрәзле челтәрләре, персонал радиоэлемент (пейд-жинг) челтәрләре һәм *спутник элемтәсе* система-лары актив гамәлгә кертелә бара. Кәрәз-ле хәрәкәтчән элемтә челтәрләре аеруча ди-намик үсеш кичерә (к. *Телефон челтәре*): төп операторлар — «Ростелеком», «Мегафон», «Вымпелком», «НСС-Поволжье», «СМАРТС», «МТС» АЖләрә. 2013 тә кәрәзле элемтә абон-ентларының саны 6739,5 мең кешегә житә, аның тыгызлыгы 1000 кешегә 1755 номер тәшкил итә.

Респ-када гомуми кулланлыштагы зона автомат телефон элемтәсенә иң эре опера-торы — «Таттелеком» АЖ. Халыкның йорт телефоннары б-н тәмин ителешә — 100 гаи-

ләгә 58,7 данә. Шәһәрәра һәм халыкара авто-мат телефон элемтәсе хезмәтен «Ростеле-ком», «Межрегиональный ТранзитТелеком», «Компания ТрансТелеКом» АЖләрә һ.б. мәлгә ашыра. Респ-када 10 оператор почта хезмәте күрсәтә. 2013 тә тармакта 19,3 мең кеше эшли. Төп капиталга 6,4 млрд. сум ин-вестиция салына (Татарстан икътисадына салынган барлык инвестицияләрнең 1,2% ы). Элемтәнең төп житештерү фондларының бәясе 59,9 млрд. сум, элемтә хезмәтенән алынган керем 32,3 млрд. сум тәшкил итә (элемент хезмәтенә гомуми керемдә: поч-та кереме — 6,9%, шәһәрәра һәм халыкара те-лефон элемтәсе — 4,3%, жирле телефоннар элемтәсе — 11,5%, күчмә электр элемтәсе ке-реме 46,0% алып тора).

Әд.: Б е л и х о в Д.С. Историко-статистический очерк телеграфного и телефонного дела в России вообще и в Казанском почтово-телеграфном округе в особенности. К., 1886; Орлова А.Ф. Время и связь. К., 1988; Рейман Л.Д., Гоголь А.А., Никодимов И.Ю. Развитие связи в России. Из истории в будущее. СПб., 2001; Людей связу-ющая нить. К., 2003.

**Агросәнәгать комплексы (АСК).** АСК ТР-да халыкны азык-төлек б-н тәмин итүдә әй-дәп баручы роль уйный. Ул а.х. пр-тиеләрен һәм оешмаларын тәмин итүче а.х., эзерләү, эшкәртү, продукция сату (азык-төлек, сөт, ит, катнаш азык һ.б.) пр-тиеләрен үз эченә ала. А.х. төп житештерүче булып санала; респ-ка ТТПы структурасында аның өлеше 7,9% (2014), Татарстанда а.х.ның нигезен үсемлекчелек, башлыча, *бөртекле ашлык ху-жалыгы* тәшкил итә. Шулай ук *бәрәңгә үс-терүчелек, яшелчәчелек, чөгендер үстерүчелек, терлек азыгы* житештерү һ.б. үсеш алган. Терлекчелеккә мөгезле эре терлек, *дунгыз асраучылык, кошчылык, ат асраучылык, сарык асраучылык, умартачылык, жәнлекчелек, балыкчылык* керә.

Тармак структурасында а.х. продукция-сен житештерү 2013 ел нәтижеләре буенча үсемлекчелеккә — 48,9% (ши. бөртекле куль-туралар — 10,9, бәрәңгә — 12,3, яшелчә куль-туралары — 10,6, яшелчә-жимеш — 4,2, тер-лек азыгы культуралары — 6,4, техник куль-туралар — 3,1%), терлекчелеккә — 51,1% (ши. терлекчелек һәм кошчылыкка 28,1, сөт — 18,5, йомырка — 2,0%) туры килә.

Татарстанда а.х. үсешенә иң түбән төшкән чорлары Беренче бөтендөнья һәм Гражданнар сугышлары, «*хәрби коммунизм*» сясәте, крәс-тияң хужалыкларын күпләп *күмәкләштерү*



«Агросила Групп» АЖнең «Чаллы-бройлер» ЖЧЖ кошчылык фабрикасы.

башлану (1929–33), Бөек Ватан сугышы (1941–45), *колхоз* һәм *совхозларны* эрелән-дерү (1950–60), соц. хужалык итү ысулынан базар икътисадына күчүне башлангыч (1991–99) чорларына туры килә. А.х. житеш-терүен күтәрелешә респ-када НЭП чоры-на, КПСС ҮКның сентябрь (1953) һәм март (1965) пленумнарыннан соң, 2000 елларга туры килә.

1920 дә, 1913 ел б-н чагыштырганда, бөр-текле ашлык житештерү — 3 тапкыр, бәрәң-гә өчтән бер өлешкә кими. 1928 дә а.х. куль-тураларының чөчүлек майданнары, 1920 ел б-н чагыштырганда, 28,5% ка арта, ши. бөр-текеләрнеке — 25% ка, техник культуралар 53,7% ка, бәрәңгә — 2,5 тапкыр, яшелчә 4,9 тапкыр арта; бөртекле ашлык житештерү 2,7 тапкыр, бәрәңгә 6 тапкыр арта. Крәстияң хужалыкларында 517,7 мең баш ат, 864,4 мең баш мөгезле эре терлек (ши. 461,3 мең баш сыер), 192,2 мең баш дунгыз, 2626,6 мең баш сарык һәм кәжә исапланә. А.х.н күмәкләш-терү барышында 1935 кә, 1929 ел б-н чагыш-тырганда, атларның баш саны — 205,7 мең башка (38%), сыерлар — 141 мең башка (30,2%), сарыклар һәм кәжаләр 2158,5 мең башка (3 тапкыр) кими. 1950 еллар уртасы-на а.х.н сугыштан соңгы торгызу, нигездә, тәмамлана. 1940–60 елларда а.х. культураларының чөчүлек майданнары — 10,8% ка, бәрәңгәнеке — 30% ка, терлек азыгы куль-тураларыныкы — 3,3 тапкыр; бөртекле ашлык-ның тулай жыемы — 25,3% ка, бәрәңгәнеке — 2,2 тапкыр, яшелчәнеке 6% ка арта. Шикәр чө-гендерен, силос һәм яшел азык өчен куку-рузны күпләп үстерү башлана; Мөгезле эре терлекнең баш саны — 43,5% ка (ши. сыер-



Татарстан авыл хужалыгы фәнни-тикшеренү институтының тәжрибә кырлары: 1. Язгы бодай кыры; 2. Карабодай кыры.



Мөслим районы кырларында «Агромастер» житештерү компаниясенен «Агромастер 8500» чөчү комплексы. 2009.



Буа районында шикәр чөгөндере уңышын жыю. 2009.

лар — 30,1% ка), дунгызлар — 3,1 тапкыр, сарыклар һәм кәжәләр — 72,6% ка; ит житештерү (тере үлчәмдә) — 2,9 тапкыр, сөт — 2,2 тапкыр, йомырка — 2,5 тапкыр, йон 73% ка арта. 1960 елларның 2 нче яртысынан 1990 еллар башына кадәр а.х. житештерүен үстерүгә капитал кертемнәр даими арта бара. Респ-ка буенча гомуми капитал кертемнәр күләмендә аларның өлеше арта: 1965 тә — 5,4%, 1970 тә — 7,2%, 1980 дә — 9%, 1985 тә — 10,1%, 1990 да — 18,2%. Бу чорда респ-каның аграр секторы механикалаштыру, химияләштерү, мелиорация кебек интенсификаторлар хисабына үсә. А.х. пр-тиеләренен машина-трактор парклары сан һәм сыйфат ягынан яхшыра. Тракторлар саны 11,2 меңнән 35,5 мең данәгә, бөртекле ашлык жыю комбайннары 8 меңнән 14,5 мең данәгә житә. 1970–95 тә төп житештерү потенциалы, ш.у. минераль ашламалар б-н тәмин итү 4 тапкыр үсә. 283,1 мең га сугарулы, 23,9 мең га киштерелгән жирләр файдалануга тапшырыла; «Нармонка» (Лаеш р-ны), «Ворошилов», «Весенний» (Тукай р-ны), «Майский», «Овощевод» (Яшел Үзән р-ны), «Октябрь бүлгә», «Түбән Кама» (Түбән Кама р-ны) кебек ачык грунтлы зур яшелчәчелек хужалыклары оештырыла. Чаллы, Түбән Кама шәһәрләре янында шәһәр яны а.х. зоналары булдырыла; мөгезле эре терлекләр очен яңа фермалар, дунгызчылык комплекслары, кошчылык ф-калары төзелә һәм элек эшләнәренә яңартыла. 1960–90 елларда мөгезле эре терлекнең баш саны — 82,3% ка (ш.и. сыерлар — 39% ка), дунгызлар — 53,8% ка, ит сатып алу — 5,8% ка, сөт — 4,9 тапкыр, йон житештерү — 2,9 тапкыр, йомырка — 59,8% ка; а.х. продукциясенә тулай баясе — 81% ка, ш.и. терлекчелек продукциясе 88% ка арта.

Хужалык итүдә базар алымнарына күчүнен башлангыч чоры а.х. житештерүе үсешенә тискәре тәэсир итә. 1990–2000 елларда мөгезле эре терлек саны — 424,3 мең башка (26,3%, ш.и. сыерлар — 53,7 мең башка, 9,5% ка), дунгызлар — 351,4 меңга (31,8%), сарыклар һәм кәжәләр — 999,5 мең башка (3 тапкыр); ит житештерү — 40,2% ка, сөт — 19,4%, йомырка — 19,6% ка, йон житештерү 3 тапкыр кими. Тракторлар саны — 35,5 меңнән 29,5 меңгә, бөртекле ашлык жыю комбайннары 14,5 меңнән 8,3 меңгә кадәр азая.

1990–2000 елларда а.х. житештерүенен колхоз-совхоз системасы үзгәртеп корыла һәм аның жирлегендә яңа оештыру формасындагы а.х. пр-тиеләре барлыкка килә. 2013 тә 321 зур һәм урта а.х. пр-тиесе кала, шулардан 270 ЖЧЖ, 31 а.х. житештерү кооперативы, 21 АЖ, 2 колхоз, 3 унитар пр-ти. Шулай ук 271,1 мең га жир кишәрлеге булган 2670 крәстиян (фермерлык) хужалыгы теркәлә. 113,4 мең га майданда 446,5 мең гаиләнең йорт яны кишәрлекләре, 28,9 мең га майданда 383,6 мең гаиләнең шәхси бакчасы, 0,6 мең га майданда 4,2 мең гаиләнең коллектив һәм шәхси бакчалары була.

Нәтижәдә, авыл хужалыгындагы үзгәртеп кору алга таба үсеш ала. 2014 тә 511 зур һәм урта а.х. пр-тиесе исәпләнә, шуларның 356 сы — ЖЧЖ, 21 е — а.х. житештерү кооперативы, 22 се — АЖ, икесе — колхоз, берсе — унитар пр-ти. Шулай ук 276,6 мең га жир участогы булган 1508 крәстиян (фермерлык) хужалыгы теркәлә. 448,1 мең гаиләнең 113,7 мең га йорт яны жир кишәрлеге, 385,9 мең гаиләнең 30 мең га коллектив (күмәк) һәм шәхси жиләк-жимеш бакчасы, 4,2 мең гаиләнең 0,6 мең га коллектив (күмәк) һәм шәхси яшелчә бакчасы була.

2014 тә а.х.нда 4538 мең га а.х. файдалану жирләре, ш.и. 3430,0 мең га сөрүлек жирләр исәпләнә. А.х. файдалану жирләренен гомуми күләмненнән 56,3% ы — а.х. оешмалары, 6,1% ы — крәстиян (фермерлык) хужалыклары һәм шәхси эшмәкәрләр карамагында, 36,1% ы — ярдәмчә хужалыкларны, гражданның хезмәт кишәрлекләрен, коллектив (күмәк) һәм шәхси жиләк-жимеш бакчаларын, яшелчә бакчаларын, шәхси торак төзелешен, дача жирләрен һәм дача берләшмә-



«Чаллы икмәге» АЖ сортлы он тарттыру тегермәне. Чаллы шәһәре.

ләрен, жир өлеше хужаларын да кертеп — гражданның шәхси куллануында.

А.х. үсешендә уңай тенденцияләр 21 йөз башында күренә. Төп капиталга инвестицияләр арта: 2009 да — 277,6 млрд. сум, 2013 тә — 520,2 млрд. сумга кадәр үсә. Соңгы елларда респ-каның а.х. үсешенә аномаль һава шартлары тәэсир итә. Бөртекле культураларның уңышы 2009 да һәм 2013 тә 1 га дан 34,4 ц һәм 23,0 ц, бәрәңге — 197 ц һәм 181 ц, яшелчә — 274 ц һәм 399 ц, шикәр чөгөндере 274 ц һәм 399 ц тәшкил итә; еллык савым һәр сыердан уртача 4572 һәм 4512 кг була. Тулай а.х. продукциясенә баясе барлык категорияле хужалыкларда 117,3 млрд. сум тәшкил итә. А.х. хезмәткәрләренен уртача хезмәт хакы 13,4 мең сумга житә.

Респ-ка климат шартлары уртача булган елларда 4,5–5 млн. т бөртекле ашлык, 2 млн. т дан артык шикәр чөгөндере, 1,5 млн. т бәрәңге, 300 мең т яшелчә житештерә.

2013 тә а.х. оешмаларында һәм фермер хужалыкларында бөртекле ашлык культураларының уңышы 2802,8 мең т тәшкил итә, бәрәңге — 1323 мең т, шикәр чөгөндере — 2109,8 мең т, яшелчә — 329,4 мең т; 1712,2 мең т сөт һәм 475,6 т терлек һәм кош ите (тере үлчәмдә) житештерелә. Мөгезле эре терлек 1029,9 мең баш (ш.и. сыерлар — 380,3 мең баш), дунгызлар 547,7 мең баш, кошлар — 15,4 млн. баш тәшкил итә.

2013 тә а.х. оешмалары тарафыннан 1260,4 мең т бөртекле ашлык, 1581 мең т шикәр чөгөндере, 52 мең т бәрәңге, 58,3 мең т май культуралары орлыгы, 340 мең т терлек һәм кош ите (тере үлчәмдә), 880 мең т сөт, 660,7 млн. данә йомырка сатыла.

2013 тә респ-ка бюджетиннан минераль ашламаларга, катнаш азыкка, дизель ягулыгына, үсемлекләренә саклау чараларына, тиз сроклы һәм инвестиция проектлары буенча процентлар түлүгә, лизинг буенча а.х. техникасы һәм нәселле терлек алуга, а.х. культураларын иминиятләштерүгә киткән чыгымнарның өлешен каплауга 7074,5 млн. сум субсидия бирелә, федераль бюджеттан 10628,8 млн. сум күләмендә акча керә.

А.х. культураларын үстерүдә дым саклаучы яңа технологияләренә нәтижеләрәк үзләштерү 2010 елгы корылык вакытында да уртача уңыш 1 га дан 11,2 ц булганда 0,7 млн. т бөртекле ашлык житештерергә мөмкинлек бирә.

5 нче таблица  
2000 һәм 2013 елларда а.х.  
продукциясен житештерү, мең т

Продукция исеме	2000	2013 (2000 ел- га карата)	2013, %
Бөртекле ашык (башлангыч авырлыкта)	3612,8	2802,8	77,6
Шикәр чөгөндере	787,5	2109,8	267,9
Бәрәңге	909,1	1323,0	145,5
Яшелчә	228,8	329,4	143,9
Терлек һәм кош ите (тере үлчәмдә)	266,8	475,6	178,3
Сөт	1337,9	1712,2	127,9

А.х.н дәүләт-шәхси партнёрлык принцип-ларында тизрәк үстерү өчен, респ-ка эчендәге стратегик инвесторлар — сәнәгать, банк һ.б. секторлардан компанияләр жәлеп ителә («Ак Барс» холдинг компаниясе», «Алтын башак» холдинг компаниясе», «Агросила Групп», «Кызыл Шәрәк-Агро» АЖләр, «Бөхетле-Агро», «Союз-Агро» ЖЧЖләр), аларга (аренда хокукы нигезендә) респ-када якынча 50% сөрүлек жирләр һәм терлекләр-нең баш саны беркетелә. 2000–2013 тә алар тарафыннан 300 дән артык терлекчелек объ-ектлары, элеваторлар, катнаш азык һәм ши-кәр з-длары реконструкцияләп һәм төзелә, заманча техника һәм жиһазлар куела (капи-таль кертегәннән күләме 80 млрд. сум тәш-кил итә). Россиядә һәм чит илләрдә житеш-терелгән егәрлекле тракторлар, якынча 700 кил колачлы комплекслар һәм туры чә-чә торган чөчкәчләр сатып алына һәм гамәл-гә кертелә. «Агромастер» чөчкәч комплекслар-ын житештерү жайга салына. Күп терлекче-лек комплексларында һәм фермаларында ин-весторлар агрофирмалары һ.б. а.х. оешмала-ры тарафыннан заманча саву агрегатлары куела; 45,5 мең баш нәселле мөгезле эре тер-лек, 20 мең баш нәселле дуңгыз сатып алына. Яңа комплекслар һәм мегафермаларны фай-далануга тапшыру нәтижәсендә «Кызыл Шә-рәк-Агро» илдә ин зур сөт житештерүче компаниягә әверелә.

2013 тә Актаныш р-нында инновацион ре-сурс саклаучы технологияләр жирлендә елына 25 мең т ит житештерүче кошчылык комплексы («Әнәк» агрофирмасы» ЖЧЖ), Тукай р-нында елына 43 мең т ит житеште-рүче дуңгызчылык комплексы, Чаллыда сә-гәтенә 150 баш дуңгыз һәм 10 баш мөгезле эре терлек чалучы һәм ит житештерүче пр-тие («Камский бекон» ЖЧЖ), Әгерже р-нында 2600 башка исәпләнгән товарлык-сөтчелек фермасы («Ак Барс» холдинг компаниясе), Лаеш р-нында рапсның май орлыгын житди эшкәртү буенча житештерү комплексы («Нө-фис-Биопродукт» АЖ), Питрәч р-нында елы-на 1 млн. йомыркага исәпләнгән инкубатор («Ак Барс» кошчылык комплексы ЖЧЖ), Саба р-нында 280 баш мөгезле эре терлеккә исәпләнгән югары технологияле роботлашты-рылган сөт комплексы («Нырт АХЖ» ЖЧЖ), Кайбыч р-нында («Казаньзернопро-дукт» АЖ) һәм Биектау р-нында («Бөреле» АЖ) 60 мең т сыешлы бөртекле ашык эш-кәртү комплекслары, Тукай р-нында сәгәте-нә 40 т катнаш азык житештерүче завод («Аг-росила Групп» АЖ) файдалануга тапшыры-

ла. Күп еллар эчендә беренче тапкыр респ-ка а.х.нда сарык һәм кәжәләрнең баш саны арту күзәтелә. Саба р-нында кәжә сөте житештерү буенча 7800 баш кәжәгә исәплән-гән терлекчелек комплексы төзелә. Сөт жи-тештерүнең көтелгән еллык күләме 600 т.

Ит житештерүгә «Чаллы-бройлер» ЖЧЖ, «Камский бекон» ЖЧЖ, «Саба» агрофир-масы» ЖЧЖ, «Авангард» ЖЧЖ, «Тат-спиртпром» АЖ, «Ак Барс-Әгерже» агро-фирмасы» ЖЧЖ кебек зур комплекслар си-зелерлек өлеш кертә.

Азык-төлек продукциясенен төп төрләр-ен житештерүче һәм сәнәгый житештерү пр-ти-еләре үсешендә алга китеш бар, аларнын тому-ми саны 1990 да 128 дән 2000 дә 328 гә һәм 2013 тә 1071 гә кадәр арта.

2013 тә А.х. һәм азык-төлек министрлыгы, ТР Фермерлар ассоциациясе ярдәмендә кече һәм урта эшмәкәрлекне үстерү ком-ты тара-фыннан Казанда күп функцияле «Казан» аг-росәнәгать паркы» технол. комплексы ачыла. Комплексның төп билгеләнеше — респ-ка а.х. житештерүчеләрен үз производстволарын ачу, эзер продукцияне эшкәртү, саклау һәм са-ту өчен тиешле база б-н тәмин итү.

6 нчы таблица  
2000 һәм 2013 елларда ТР азык сән-  
гәте пр-тиеләр тарафыннан  
продукциянең төп төрләр-ен житештерү,  
мең т

Продукциянең исемлеге	2000	2013 (2000 ел- га карата)	2013, %
Ит һәм 1 нче категория субпродуктлар	41,3	166,4	402,9
Казылык	13,5	24,8	183,7
Атланмай һәм май пасталары	17,5	12,9	73,7
Аертылмаган сөт продукциясе	160,6	359,7	223,9
Сыр һәм сыр продуктлары	12,1	15,7	129,8
Үсемлек майлары	9,1	106,7	1172,5
Икмәк һәм икмәк-күмәч айберләре	263,0	180,9	68,8
Макарон-токмач айберләре	9,0	3,3	36,7
Шикәр, шикәр комы	153,6	202,8	132,0
Кондитер айберләре	33,6	50,1	149,1
Спирт, мең дал	3366,0	3425,2	101,8
Сыра, мең дал	26134,0	24298,0	92,9
Алкокольсез эчемлекләр, мең дал	3257,0	4193,0	128,7
Маргарин продукциясе	6,4	2,6	40,6
Майонез	3,5	198,4	5668,6
Он	871,6	274,2	31,5
Ярма	34,4	15,0	43,6
Катнаш азык	269,0	768,9	285,9

Әд.: Зыятдинов Ф.С. Ресурсный потенциал агропромышленного комплекса: анализ, оценка и эффективность использования. К., 2001; Якушкин Н.М. Экономическое воздействие государства на развитие аграрного сектора и его совершенствование в условиях рыночной экономики. К., 2003; Кучаева Б.И. Российское село в рыночных условиях. К., 2008.

**Торак-коммуналь хужалык (ТКХ).** Татар-стан терр-ясендә торакларны беренче уңай-лаштыру элементлары 19 йөзгәч беренче утыз елына карый. Төбәктә беренче сууткәр-геч 1833 елда Алабуга шәһәр-ендә төзелә. Ка-занда 500 дән артык кое була, 1874 тән су б-н

үзәкләштерелгән тәмин итү башлана; суут-кәргеч юлларында су алу будкалары төзелә. 19 йөзгәч 2 нче яртисында Чистай шәһәр-ендә дә сууткәргеч корыла. Көнкүреш калдык-лары өчен шәһәр тышындагы жәмәгәт жир-ләр-ендә махсус урыннар билгеләнә; кышын урамнардагы чүп һәм тирес бөтенләй диярлек жыелмый. 1899 да Казанда урамнарны чүп-тән чистарту һәм көнкүреш калдыкларын чыгару максатында даими шәһәр ояулары оештырыла. Черек күл тирәсендә янгары һәм кар суларын, урамнардан, ишегалларынан чыккан агынты суларын төшерү өчен су агы-зу торбасы төзелә, аңа канаулар тоташтыры-ла. Урамнар явым-төшем вакытында пыч-рак, ә жәй айларында тузанлы булганлык-тан, үтеп йөрү өчен шактый уңайсыз була, бу бигрәк тә үзәктән читтәге урамнарда сизе-лә. 1829 да урамнарга таш жая башлыйлар; 1874 тә Казандагы барлык урамнарның 48% ына, ә 1896 да 65% ына (70 км тирәсе) таш түшәлә. 1850 елларда Казанның кайбер урам-нарында киндер мае язгыла торган фонарь-лар күренә башлый, 1874 тән газ б-н яктыр-ту гамәлгә керә, 1897 дән шәһәр үзәге электр б-н яктыртыла. Шәһәрләрне төзекләндерү эше жирле үзидарә органнары, жәмәгәтчелек башлангычы б-н алып барыла. 19 йөзгәч 2 нче яртисында — 20 йөз башында шу. хо-сусый төзекләндерү эшчәнлегә дә күзәтелә.

1920 елларда коммуналь хужалык алга та-ба үсеш кичерә. 1923 тә өстенлекле кредит бир-үче кооператив-торак төзелешенә ярдәм ком-ты булдырыла. 1923–26 да 16 мең м<sup>2</sup> то-рак һәм 338 шәхси агач йорт төзелә. 1930 ел-ларда ТКХ үзгәртеп корыла. 1938 нең 1 гыйн-варына ТАССР буенча жирле советларга ка-раган йорт идарәләр-енә торак майданы 886,4 мең м<sup>2</sup>, шулардан 777,4 мең м<sup>2</sup> торак Казанда була. Торакларны, ш.и. барак һәм тулай торакларны тиешле санитар-көнкү-реш хәленә китерү буенча зур эшләр жәелде-релә. Эшләр күлүче су кудыру станцияләр-енә һәм эчәргә яраклы сууткәргечләр-енә куәте арттырыла, яңа чистарту корымалары төзелә, жылылык үткәргү буенча да зур эш башкарыла, Казанда сәнәгый сууткәргеч-нең 1 нче чираты эшли башлый; 1940 та сууткәр-гечләр-енә озынлыгы 76,4 км га житә. 1939 да 1 нче агынты суларны чыгару станциясе һ.б. файдалануга тапшырыла; канализация чөл-тәр-енә озынлыгы 1932–40 та 5,2 км дан 48,2 км га кадәр арта. Шәһәрләр-дә чисталык саклау максатында аутоцистерналар, чүп чы-гару машиналары, су сиптергеч машиналар файдаланыла башлый. Урамнарны яктырту эше дә алып барыла. 1940 еллар ахырынан, массакүләм торак төзелеше башлану б-н, ком-муналь хужалык системасы көчләрәк үсеш ала. Торакларны уңайлаштыру максатында фатирларны үзәкләштерелгән су б-н тәмин итү, канализация, жылыту, кайнар су керту һәм газлаштыру буенча төп чаралар күрелә. 1990 та респ-каның шәһәр һәм шәһәр тыбын-дагы посёлоклары торак фонды сууткәр-гечләр б-н — 96% ка, канализация б-н — 94% ка, жылы су б-н — 69% ка, үзәкләштерелгән жы-лылык б-н 95% ка тәмин ителә. 1980 еллар ахырынан, базар икътисадына күчү бары-

шында, респ-када торакны хосусыйлаштыру башлана, 1989 да 327 фатир (0,1%) хосусыйлаштырыла. ТРның «Татарстан Республикасының торак фондын хосусыйлаштыру турында» Законы (1993) нигезендә шәһәр һәм пр-тиеләрнең торак һәм торак булмаган фондларын, алардан файдалана, хезмәт күрсәтә, карап тоту һәм төзәтә торган инженерлык инфраструктурасы объектларын муниципаль милеккә күчерү башлана. 1990 елларның 2 нче яртысынан халыкның яшәү шартларын сыйфатлырак итүгә, чыгымнарны киметүгә, торак һәм коммуналь хезмәт өчен түләү системасын йомшартуга юнәлтелгән ТКХ реформасы гамәлгә кертелә.

2014 нең 1 гыйнварына ТР торак фондын гомуми майданы 92,8 млн. м<sup>2</sup> тәшкил итә; торак фондта 1617965 фатир (шуларның 73% ы шәһәрләрдә) исәпләнә. Торак фондын 86,3% ы — гражданнар милке. Респ-када тузган һәм авария хәлдәгә фондның гомуми майданы — 1223,7 мең м<sup>2</sup> (11595 йорт), торак фондын тузу дәрәжәсе — 31% тан 65% ка кадәр (барлык майданның 27,3% ы) була. Торак фондын 87,7% ы — сүткәргечләр б-н (шәһәр жирендә — 96,3%, авылларда — 64,8%), 81,8% ы — канализация (94,9% һәм 47,1%), 96,9% ы — жылылык (99,1% һәм 91,2%), ш.и. үзәкләштерелгән жылылык б-н — 63,9%, кайнар су б-н — 73,7%, ш.и. үзәкләштерелгән кайнар су б-н 51,5% ы тәмин ителә. Респ-ка буенча комплекслы уңайлаштырылган торакның өлеше урточа 73,7% тәшкил итә. Барлык шәһәрләрдә һәм шәһәр тибындагы посёлокларда, 2078 авылда (гомуми санның 67,8% ы) сүткәру системасы эшли. Респ-када 2012 су алу объекты (Казанда 14, ш.и. «Волжский» — суны остән алу) файдаланыла. Канализация системалары респ-каның барлык шәһәрләрендә, шәһәр тибындагы 17 посёлокта, 77 авылда эшли. Су б-н тәмин ителеш ягынан аеруча төзекләндерелгәннәр исәбенә Лениногорск, Сарман, Балтач, Спас р-ннары торак фондлары (100%, 95,4%, 93,4%, 93,4%) керә, сүткәру системасы б-н иң яхшы жиһазландырылганнары — Тукай, Түбән Кама, Яшел Үзән, Лаеш р-ннары торак фондлары. ТР су үткәру-канализация хужалыгында төп фондларның тузу дәрәжәсе 49%. 1990–2000 еллар башында ведомство объектларын (котельныйлар һ.б.) муниципаль милеккә күчерү хисабына коммуналь энергетиканың житештерү-техник базасы 20% тан күбрәккә арта. Халыкның жылылык энергиясенә ихтияжын 6 ТЭЦ, 2 ГРЭС, 1 ГЭС, 3 — район, 1932 сәнгый һәм жылыту котельные тәмин итә.

Түләүле хезмәт күрсәтүләрен гомуми күләмдә торак-коммуналь хезмәтләрнең өлеше 24%, гамәлдәге тарифлар буенча халыкның әлегә хезмәтләр өчен түләү дәрәжәсе 85,5%. Шәһәрләрдә халыкның торак-коммуналь хезмәтләр өчен түләү системасы гражданнарны адреслы социаль яклауны күздә тоту. Түбән керемдә гаиләләргә торак компенсацияләре (субсидияләр) программасы кабул ителә. Дәүләт (шәһәр) алдындагы аерым казанышлары өчен, һөнәри билгесе буенча, социаль билгесе (инвалидлар, ветераннар һ.б.) буенча гражд-

даннарның төп өч категориясенә торак-коммуналь хезмәтләр өчен түләүдә ташламалар халыкны социаль яклау формаларының берсе булып тора. 2013 тә ТРда 303710 гаилә (барлык гаиләләрнең 22% ы) ай саен урточа 562,8 сум ташламадан файдалана.

2003 тән башлап күп фатирлы торак йортлар б-н идарә итү һәм аларга хезмәт күрсәтүнең функцияләре аерыла; торак йортларга капитал ремонт эшләре конкурслар нигезендә гамәлгә ашырыла. Аерым эшләр өчен генә махсуслашкан оешмалар — гражданнарның торак-коммуналь хезмәтләр өчен түләүләрне исәпләүче хисап-касса үзәкләре; коммуналь хезмәт күрсәтүләрен күлләнүлеш дәрәжәсен исәпкә алучы приборларны урнаштыру һәм аларны карап тоту оешмалары булдырыла, һәм алар уңышлы эшлән килә. Барлык юнәлешләрдә эшчәнлек муниципаль һәм хосусый оешмалар тарафыннан алып барыла. 37 меңгә якын күп фатирлы йорт идарәче компанияләр карамагында, 5859 дан артык йорт — торак милке хужалары ширкәтләре, 10 мең тирәсе йорт турыдан-туры милек ияләре карамагында.

2013 тә ТРда 814,5 мең м<sup>2</sup> майдандагы торакка капитал ремонт ясала. Торак йортларга капитал ремонт программасын финанслау күләме 4,8 млрд. сум тәшкил итә. Ш.у.к. *Су үткәру челтәре, Торак хужалыгы, Торак реформасы.*

Әд.: З о р и н А.М. Города и посады дореволюционного Поволжья: Историко-этнографические иссл. населения и поселенческой структуры городов российской провинции второй половины XVI — начала XX вв. К., 2001.

**Банк эше.** Төбәктә беренче банк учреждениесе 1848 елда ачылган Казан шәһәр жәмәгәт банкы була. Соңрак Казанда Россия Дәүләт банкы (1864), Идел-Кама коммерция банкы (1870), *Азов-Дон банкы* (1871) бүлекләре, Казан сәүдәгәрләр банкы (1873), ш.у. *Дворяннар жир банкы*, *Крәстияннар жир банкы* һ.б. губерна икътисалы үсешендә зур роль уйнаган банкларның бүлекләре эшли башлый. Октябрь рев-циясеннән соң Бөтенроссия ҮБКның 1917 ел 14 декабрь Декреты б-н банклар национализацияләнгән; алар жирлендә 1918 дә РСФСР Халык банкының Казан бүлегә төзелә. Респ-када СССР Дәүләт банкының бүлекчәсе 1922 дән — Казан өлкә конторасы, 1937 дән — Татарстан респ-ка конторасы, 1987 дән Татарстан респ-ка идарәсе буларак эшли. 1920–50 елларда ТАССРда кредитлар финанслау, житештерүнең һәм житештерүдән тыш өлкәләренә төрле тармакларында исәп-хисап ясау, ш.у. халыкка хезмәт күрсәтү өчен күп кенә тармак дәүләт һәм кооператив банкларының бүлекләре — соңрак СССР Дәүләт банкы һәм СССР Төзелеш банкы бүлекчәләре итеп үзгәртеп оештырылган СССР Сәүдә-сәнгәт банкы, СССР А.х. банкы һ.б. респ-ка конторалары, ш.у. СССР Дәүләт хезмәт саклык кассаларының респ-ка идарәсе эшли. Нәп чорында ш.у. жирле банклар: Татарстан коммерция коммуналь банкы һәм Үзәра кредитлашу хосусый жәмгыяте гамәлдә була. 1987–88 дә яна оешкан «СССР Промстройбанкы», «СССР Агропромбанкы», «СССР Жилсоц-

банкы», СССР Саклык банкының бүлекләре ачыла.

1990 елларда РФдә ике дәрәжәдәге банк системасы: РФ Үзәк банкы (Россия банкы) һәм коммерция банклары барлыкка килә. Татарстанда беренче дәрәжәгә Россия Банкының терр. учреждениесе — бердәм вертикаль идарә структурасындагы *Милли банк* керә. СССР Дәүләт банкының Татарстан респ-ка идарәсе 1990 нан — РСФСР Дәүләт банкының ТАССР буенча Баш идарәсе, 1992 дән ТР Милли банкы итеп үзгәртелә. 1994 тә «Россия хөкүмәтенен дәүләт хакимияте органы б-н Татарстан Республикасы дәүләт хакимияте органы арасында эшләр бүлешү һәм Үзәра вәкәләтләр алмашу турында»гы Шартнамә кысаларында банк эшчәнлегә өлкәсендәгә килешүгә кул куела, килешү нигезендә ТР Милли банкының хокуклары шактый киңәя, аңа өстәмә вәкәләтләр, ш.и. халыкара сөйләшүләрдә Россия банкы вәкиле буларак эш итү хокукы бирелә. ТР Милли банкы респ-ка икътисадның үстерүгә ярдәм итә торган акча-кредит сәясәтен тормышка ашыра; коммерция банклары һ.б. учреждениеләр б-н кредит килешүләре төзи; эмиссия операцияләре үткәрүне тәмин итә; респ-када акча әйләнеше торышын анализлай, аны ныгыту буенча тәкъдимнәр эшли; валюта операцияләрен контрольдә тоту. Милли банкның 16 исәп-хисап касса үзәге, төбәк мәгълүматлаштыру үзәге бар.

Респ-када банк системасының икенче дәрәжәсен коммерция банклары һ.б. кредит оешмалары бергәлегә формалаштыра. Коммерция банклары милекнең хосусый, дәүләти һәм катнаш формалары нигезендә төзелә. 2014 нең 1 гыйнварына ТРда активларының гомуми күләме 730 млрд. сумнан артык булган 22 коммерция банкы һәм аларның 66 ф-лы эшли. Керемнәрен күләме буенча «Ак Барс», «Татфондбанк», «Татсоцбанк», «Девон-кредит», «Интехбанк», «АКИбанк», «Аверс» банклары аеруча югары рейтингка ия. Акча әйләнеше рациональ оештыру, түләүләрен тәмин итү һәм өстәмә ресурслар туплау юлы б-н респ-ка икътисадының үсешенә коммерция банклары актив булышлык итәләр.

Әд.: Банки и банковские операции. М., 1997; Банковское дело. М., 2000.

**Сәүдә һәм жәмәгәт туклануы.** Борынгы заманардан ук хәзергә Татарстан терр-ясендә товарлар алмашуның актив үсеше бу төбәкнең уңайлы геогр. урнашуы, суднолар йөри алырлык елгалары булу (Идел, Кама, Зоя) б-н бәйле. Идел бие Болгар дәүләте Хәзәр дәүләте, Кавказ, Киев Русе, соңрак күрше рус кенәзлекләре, Балтыйк бие илләре, Урта Азия, Һиндстан, Византия һ.б. б-н сәүдә итә. Казан ханлыгы сәүдәгәрләре бу традицияләрен дәвам иттерәләр; Иделдәгә «Маркиз» утравында ел саен үткәрелгән жәйге ярминкә халыкара сәүдә үзәкләренен берсенә әверелә, Казандагы *Ташаяк* ярминкәсе киң таныла. 18 йөздән сәүдә тагын да активрак үсә башлый. Беренче бөтендөнья сугышы, Гражданнар сугышы булу, СССРда ирекле сәүдәнең тыелуы сәбәплә, 20 йөз башыннан бу өлкәдә шактый дәрәжәдә тошкенлек күзәтелә.

Сәүдә б-н, башлыча, дәүләт һәм кооперация органнары шөгыльләнә (нәп чорыннан кала), товарның 80% чамасы алар тарафыннан сатыла; баялар дәүләт тарафыннан билгеләнә. 1929–34 елларда, Бөек Ватан сугышы чорында һәм сугыштан соңгы беренче елларда товарлар карточкалар буенча бүлеп бирелә. Товар массасы арту б-н, яна сәүдә пр-тиеләре күренә башлый. 1960–90 да аларның саны 7,3 меңнән 8,5 меңгә, эшләрчеләр саны 33,9 меңнән (1966) 61,1 мең кешега житә. Шулар еллар баялар б-н исәпләнгәндә ваклап сатулы товар әйләнеше 0,8 млрд. сумнан 5,1 млрд. сумга кадәр арта. Шулай булса да, совет чорында халык куллану товарларына кытлык кичерә. 1979–93 тә кайбер азык-төлек продуктлары һәм сәнәгать товарлары (мәс., юу чаралары) билгеләнгән куллану нормалары нигезендә талоннар буенча сатыла. Озак вакытка исәпләнгән товарлар (автомобильләр, суыткычлар, кер юу машиналары, телевизорлар, жиһазлар, паласлар һ.б.) чират тәртибендә бүленә.

1990 елларда сәүдә пр-тиеләрен хосусыйлаштыру һәм ирекле сәүдәгә күчү нәтижесендә сәүдә эшмәкәрлеге киң жәелә, соңрак товар кытлыгы, чиратлар, талоннар буенча бүлү системасы юкка чыга, товарлар б-н тәэмин ителеш жанлана. Әмма 1990 еллардагы икътисади кризис аркасында халыкның сатып алу сәләте шактый түбәнәя. 1999 га тиңдәшле баялардәге товар әйләнеше 1990 ел б-н чагыштырганда 23,3% ка кими, 2000 нән үсә башлай, 2002 дә элеккегә дәрәжәсенә житә, шуннан соңгы елларда югары темплар б-н үсә, 2005 тә 1990 ел дәрәжәсен — 1,7 тапкыр, 2009 да 3 тапкыр узып китә.

1990 елларның 2 нче яртысыннан башлап, Татарстанның куллану базарында зур сәүдә компанияләре һәм пр-тиеләре: респ-кага караган — «Эдельвейс» сәүдә компаниясе»,

«Александр LTD», «ДОМО» компанияләре төркеме» АЖЛәре, «Бәхетле» сәүдә галереясы», «Чистай» «Универсалторг» күмәртәләп-ваклап сату предприятиеесе», «Ак Барс Торг» («Пятёрочка» кибетләр чөлтәре), «Оптовик» («Эссен» чөлтәре), «ПИК» Сәүдә комплексы («Народный» чөлтәре), «Камилла» сәүдә йорты», «Агава» ЖЧЖләре һ.б.; федераль — «Перекрёсток» сәүдә йорты («Перекрёсток», «Карусель» чөлтәлләре), «Тандер» («Магнит» чөлтәре), «Балалар дөнәясы» һ.б. АЖЛәре; «Вестер-ритейл» («Вестер-гипер», «Сосед» чөлтәлләре), «Омега-97» фирмасы («Патэрсон» чөлтәре), «М-видео Менеджмент», «DIXIS» һ.б. ЖЧЖләре; чит илләр — «ИКЕА Мос» (сәүдә һәм күчөмсез милек) (Швеция), «Метро КЭШ энд Керри», «Реал — Гипермаркет» (Германия) ЖЧЖләре һ.б. эшчәнлек жәелдерә. Заманча сәүдә һәм күнел ачу комплекслары («Мега», «Тандем», «XL»), гипер- һәм супермаркетлар төзелә; аларга заманча сәүдә жиһазлары куела, сатып алучылар өчен кинотеатрлар, ресторан, кафе, уен заллары, балалар бүлмәләре һ.б. эшли. 2000 еллардан сәүдә системасына сатып алучыларга хезмәт күрсәтүендә иң яна технологияләре һәм инновацион формалары, Интернет аша электрон сәүдә системасы гамәлгә кертелә башлай. Сәүдә инфраструктурасы (суыткычлар, складлар, саклау урыннары, транспорт, автомобиль кую урыннары) үсеш кичерә һәм өр-яна жиһазлар, техника б-н жиһазландырыла. Клиентларның яшәү урынына якын, «бер адым ераклыктагы» сәүдә пр-тиеләре чөлтәре булдырыла; «Эдельвейс», «Перекрёсток», «Бәхетле», «Реал-Гипермаркет», «Омега-97» кебек компанияләренә кайбер азык-төлек продуктларын житештерү базасы бар.

Сәүдә (эчке һәм тышкы) өлешенә респ-ка тулай төбәк продуктының 15% ы туры килә.

16 меңнән артык ваклап сату пр-тиесе эшли, шуларның 99% ы дәүләт милкенә карамый. 29 мең сәүдә урынына (азык-төлек, киём-салым, катнаш) исәпләнгән 100 дән артык базар эшли, аларда барлык товарның 9% тан артыгы сатыла (к. *Базар*). Сәүдә хезмәтендә 310 меңнән артык кеше (икътисади актив халыкның 17% ы) эшли. 2013 тә сәүдә әйләнеше (млрд. сумнарда): күмәртәләп сатуда — 1007,6, ваклап сатуда — 713. Респ-када бер кешегә күчөрен исәпләнгәндә 186 мең сумлык куллану товарлары (шуларның 42,7% ы азык-төлек) сатылган.

*Жәмәгать туклануы* системасында 200 ресторан, 1000 кафе, 120 жәмәгать ашханәсе, бистро тыбындагы 700 кабымлыкханә, 60 кулинария кибете, 1700 мактап ашханәсе, сәнәгать пр-тиеләрендә һәм үчрежденнеләрдә 550 ашханә һ.б. — барысы 300 мең урынга исәпләнгән 5 мең тирәсе жәмәгать туклануы пр-тиесе эшли. Бу тармакта эшләрчеләр саны — 20 меңнән арта. 2013 тә әлеге өлкәдә сәүдә әйләнеше 31,7 млрд. сум тәшкил итә: 2000 ел белән чагыштырганда бу 2,8 тапкыр (тиңдәштерелгән баялардә) артыррак.

#### У. ТЫШКЫ ИКЪТИСАДИ ҺӘМ ТӨБӘКА ЭЛЕМТЛӘР

1980 еллар ахырыннан респ-ка житәкчеләге дөнәяның төрле илләре һәм аларның пр-тиеләре һәм оешмалары б-н партнёрлык багланышлары урнаштыруда актив сәясәт алып бара. Германия, Франция, Италия, АКШ һ.б. Көнбатыш илләре б-н элемтәләр үсү б-н беррәттән, Төркия, Көнъяк Корея, Япония, Хиндстан, Иран, Берләшкән Гарәп Әмирлекләре һ.б. Көнчыгыш дәүләтләре б-н дә хезмәттәшлек ныгыт.

1991 дән респ-ка хөкүмәте тарафыннан 50 дән артык халыкара килешүләр һәм беркетмәләр төзелә. Сәүдә-икътисад өлкәсендә РФнең 70 төбәге, БДБнең 8 иле һәм 17 ерак чит илләр б-н турыдан-туры килешү мөнәсәбәтләре урнаша. Респ-каның тышкы икътисади хезмәттәшлегенә дәрәжәсен үстерүдә һәм тулыландыруда ТРның 1990 елларның 2 нче яртысында оештырылган РФдәге һәм чит илләрдәге (ерак чит илләрдә — 3, БДБ илләрендә — 5, Россиядә — 6) тулы хокуклы, даими һәм сәүдә-икътисад вәкилләкләре (к. *Татарстан Республикасының вәкилләкләре*) ин-ты шактый зур ярдәм күрсәтә.

2000 еллар башыннан сәүдә йортлары төзү эше киң жәелә, монда татар диаспорасының күренекле хужалык итүче субъектлары да инициатива күрсәтә. Россиядә: Мәскәү һәм С.Петербург шәһәрләрендә, Архангельск, Волгоград, Калининград, Түбән Новгород, Пенза, Самара, Саратов, Томск, Ульянов, Чиләбе, Ярославль өлкәләрендә, Башкортстан, Мордва респ-каларында, Ханты-Манси автономияле округында, Пермь краенда һ.б.да; ш.у. Латвиядә, БДБ илләрендә (Әзәрбайжан, Казакстан, Кыргызстан) һәм ерак чит илләрдә (Иран, Төркия, Сингапур, Судан) 20 дән артык сәүдә йорты ачыла.

Тышкы икътисади элемтәләренә киңәйтүдә ТР дәүләт идарә органнары житәкчеләренә чит илләргә даими визитлары, респ-каның икътисади күәте б-н таныштырулар,



«Suvar Plaza» сәүдә-офис үзәге. Казан.



«Тандем» сәүдә-күнел ачу үзәге. Казан.



Үзәк базар. Казан.



Үзәк базарның сәүдә рөте. Казан.

доньяның төрле төбәкләрендә эшлекле даирәләр б-н очрашулар, РФдәге чит ил дипломатик вәкилләргә б-н эшләр, дөүләтара комиссиялар эшчәнлегә, Бөтендөнья банкы б-н хезмәттәшлек итү зур роль уйный. Төп пр-тиеләр — ТР экспортёрлары иң зур халыкара күргәзмә-ярминкәләрдә (бөтендөнья «ЭКСПО» күргәзмәсе, ел саен уздырыла торган Ганновер ярминкәсе, Якын Көнчыгыштагы «IDEX» хәрби техника күргәзмәсе һ.б.) даими катнаша.

1992–2013 тә респ-каның тышкы сәүдә әйләнеше 26 тапкыр арта. Товар экспорты күләме — 22,4 млрд., импорт 5,2 млрд. долларга жита. Татарстан сәүдә өлкәсендә 130 ил, ш.и. Нидерланд (тышкы сәүдә әйләнешенең 23% ы), Италия (8,5%), Польша (9,6%), Белоруссия (8%), Төркия (4%) һ.б. б-н хезмәттәшлек итә. Респ-ка 120 илгә товар чыгара, 105 ил үзенең товарын кертә. Экспорт товарлары арасында эшкәртелмәгән нефть (78,3%), ясалма каучук һ.б. химия продуктлары (10,7%), транспорт чаралары, жиһазлар, приборлар (8,5%) өстенлек итсә, импорт товарларында машиналар, приборлар, жиһазлар, транспорт чаралары һәм аларның частлары, узеллары һәм механизмнары (81%) зур урын били. Традицион импорт товарларына нефть химиясе продуктлары, кара металл һәм аннан эшләнгән торбалар, медикаментлар, алкогольле һәм алкогольсез эчемлекләр керә.

Тышкы икътисади эшчәнлектә инновацион хезмәт күрсәтү базары зур үсеш ала. Экспортка, нигездә, транспорт (28%), компьютер (17%), туризм (15%) өлкәсендә хезмәт күрсәтүләр чыга; инженерлык (17%), төзелеш (14%) хезмәтләре чит илдән кертелә. 2013 тә бу базарның күләме 4 тапкыр (ш.и. экспорт — 3 тапкырга) — 684,5 млн. долларга кадәр үсә. Респ-када хезмәт күрсәтү импорты — 559,5 млн., экспорт 125 млн. доллар тәшкил итә.

2000 елларда ТР РФнең барлык субъектлары (күбесенчә якын тирәләрдәге) б-н сәүдә хезмәттәшлегә алып бара. Ил базарына Татарстан машина төзелеше һәм металл эшкәртү товарлары: йөк автомобилләре һәм жүнел машиналар, диңгез һәм елга суднолары, самолётлар, вертолётлар, компрессорлар, газ турбиналары, сан.-техник апаратура, приборлар, мед. инструментлары һәм жиһазлары, нефть һәм химия жиһазлары, ш.у. полиэтилен, шиннар, каучук, поливинилхлорид сумала жибәрә. Читкә ш.у. ит һәм сөт продуктлары, ашлык, шикәр, аракы, сыра һ.б. азык-төлек чыгарыла. Импорт товарлары — кара металл прокаты, корыч торбалар, ясалма каучук, бензин; ит, ит продуктлары, кош ите, үсемлек мае, макарон эйберләре, алкогольле эчемлекләр һ.б. Экспорт һәм импорт товарларының тигезлегә саклана. Татарстанның РФ төбәкләре б-н сәүдә күләме 2008 дә — 260 млрд. сум, 2012 дә — 500 млрд. сум. Бу — респ-каның чит илләр б-н сәүдә күләменнән якынча 1,5 тапкырга кимрәк.

Респ-каның тышкы элемәтә эшчәнлегендәге төп юнәлешләрен берсе — 2000 елларда күләмнәре тотрыклы рәвештә арта барган чит ил инвестицияләрен жәлеп итү. 2010 да

ТР икътисадына кертелгән чит ил капиталы иң зур күрсәткечкә — 4,1 млрд. долларга жита, 2013 тә 0,9 млрд. доллар тәшкил итә. 2013 ел нәтижәләре буенча төп инвестор — Төркия (барлык чит илләр капитал салуының 24,5% ы), Германия (22%), Нидерланд (16%), АКШ (13%). 2014 ел башына Татарстан икътисадына чит илләр салган капитал күләме 4 млрд. тирәсе доллар тәшкил итә. Монда сәүдә һ.б. кредитлар (50%) зур роль уйный; пр-тие хужалары һәм милкәтшәренен турыдан-туры инвестицияләре өлешенә — 36%, идарә итүгә хокуксыз («портфель» инвестицияләр) кыйммәтле кагазьлар сатып алу инвестицияләре өлешенә 9% туры килә. Төп тармаклар буенча жыелган инвестицияләр түбәндөгечә бүленә: ягулык-энергетика фидалы казылмаларын чыгару — 27,4%, төзелеш материаллары — 10,2%, химия житештерүе — 9,8%, ағач эшкәртү — 5,6%, нефть продуктлары — 5,1%, күчәмсез милек б-н эшләр — 12%, төзелеш — 2,7%. Татарстан инвесторлары арасында иң эре транснациональ корпорацияләр: Италия «Teknimont» («Түбәнкамнефтехим» АЖДә яна производство оештырыла), «LG International Corp» (яна нефть эшкәртү комплексы төзәлә), Япония «Mitsui & Co Ltd» (Казан «Органик синтез» ААЖДә яна инвесторлар эшчәнлеген активлаштыруда Сәнгый-житештерү тибындагы «Алабуга» аерым икътисади зонасы мөһим роль уйный, шул сәбәпле резидент компанияләргә салым һәм тамоня өлкәсендә күп кенә ташламалар бирелә.

Респ-када чит ил капиталы б-н эшләрүче пр-тие һәм оешмалар эшчәнлегә киңәя. 2002–13 тә аларның саны 144 тән 474 кә жита, эшләрүчеләрнең саны 107,8 мең кешедән 127,4 мең кешегә кадәр арта. Мондый пр-тие һәм оешмалар аеруча Кипрда (87), Төркия (76), Германия (36), АКШ (25), Бөекбритания (19), Беларусь һәм Нидерландта (17 шәр), Казакъстанда (12) мөһим урын били; алар эшчәнлек өлкәләре буенча — сәүдәдә һәм конкуреш хезмәтләре күрсәтүдә (55%), күчәмсез милек б-н эшләрүдә (13,5), эшкәртү тармагында (12,8), төзелештә (4,3) зур роль уйный.

Татарстан — инвестиция өлкәсендә ышанычлы төбәкләрнең берсе. «Standart & Poor's», «Moody's», «Fitch Ratings Ltd» халыкара әйдәп баручы рейтинг агентлыклары аның озак вакытка исәпләнгән югары рейтингын раслый.

Татарстаннан да чит илләргә инвестицияләр чыгарыла (2014 ел башына 398,9 млн. доллар тәшкил итә). Чит илләрдә, башлыча, БДБ илләрендә, күп кенә пр-тиеләр «Татнефть», КАМАЗ һ.б. б-н хезмәттәшлек итә.

## VI. СӘЛАМӘТЛЕК САКЛАУ

Төбәктә беренче мед. учреждениеләр 18 йөз башында барлыкка килә. 1864 елга, земство үзидарәсе кертелү чорына, Казан губернасында 12 хастаханә, 1913 елга — 98 дөвалау учреждениесе, 1600 ятак-урынлы Казан округ психиатрия дөваханәсе, хәрби госпиталь (1809), 23 дөваханә һ.б. эшли. 1864 елгы Земство реформасыннан соң, социаль

чыгышларына карамастан, губернада халыкның барлык катлауларына бушлай мед. ярдәм күрсәтү принципларына нигезләнгән *земство медицинасы* үсеш ала (1917 гә кадәр гамәлдә була). Совет хакимияте урнаштырылганнан соң, халыкка мед. хезмәтте күрсәтү, кешеләрнең сәламәтлеген кайгырту дөүләтнең эчке сәясәтендә иң әһәмиятле юнәлешләрнең берсенә әверелә. Мед. хезмәтте күрсәтү системасы тамырдан үзгәртеп корыла: ТАСССР Сәламәтлек саклау халык комисс-ты (1920), жирле советларның башкарма ком-тлары каршында аның кантон һәм шәһәр бүлекләре оештырыла, *ашыгыч медицина ярдәм күрсәтү хезмәте* тергезелә. Тиешле мед. ярдәм һәр кешегә бушлай күрсәтү тәртибе саклана. 1920–30 елларда Казанда әлектән гамәлдә булган клиник хастаханәләр (хәзер В.С.Груздев, В.К.Меньшиков, Е.М.Лепский исем. клиникалар, Терегулов исем. 1 нче шәһәр клиник хастаханәсе (Шамов хастаханәсе), В.М.Бехтерев исем. Респ-ка психиатрия хастаханәсе), бала тудыру йортлары, стомат. поликлиникасы, балалар һәм хатын-кызлар консультацияләре (к. *Поликлиника*), 11 шәһәр хастаханәсе, сан.-эпид. хезмәтте оешмалары, туберкулёздан дөвалау учреждениеләре: Каменка посёлогындагы санаторий, Юдинодагы «Зәңгәр күл» һәм Казан янындагы «Обсерватория» балалар санаторийлары эшли. Шул елларда клиникалары б-н ГИДУВ (к. *Казан медицина академиясе*, 1920; беренче директоры — Р.А.Лурия; *Казан медицина академиясе клиникалары*), Эпидемиология һәм микробиология фәнни-тикшеренү ин-ты, Ортопедия һәм травматология фәнни-тикшеренү ин-ты, Туберкулёз һәм Трахома ин-тлары барлыкка килә. Профессорлар М.О.Фридланд, А.В.Вишневский, Л.И.Шулуток, Н.А.Семашко һ.б. фәнни тикшеренүләр алып бара. Урта мед. хезмәткәрләре мед., фарм. һәм фельдшер-акушерлар уч-щеләрендә әзерләнә. Казан ун-тының мед. ф-ты нигезендә 1930 да мед. ин-ты ачыла (к. *Казан медицина университеты*). 1930 еллар ахырына респ-када *сәламәтлек саклау* һәм мед. кадрлары әзерләүнең дөүләт системасы ныгып урнаша. Бөек Ватан сугышы елларында Казан эре хәрби-мед. үзәкләренә берсенә әверелә, анда 35 мең ятак-урынны берләштергән *эвакуация госпитальләре* эшли; мед. хезмәткәрләренә фидакәр хезмәтте б-н яралыларның 70% тан артыграгы кабат сафка баса. Сугыш елларында хәзерләнгән мед. кадрлары һәм алар тарафыннан тун-тынан зур тәжрибә 1950–60 елларда сәламәтлек саклау системасы эшчәнлеген алга таба камилләштерүдә мөһим роль уйный. 1968 дә респ-када — трахома, 1978 дә бизгәк авыруы бетерелә. 1970–90 да халыкка мед. хезмәтте күрсәтүне үстөрү өлкәсендә сизелерлек үзгәрешләргә ирешелә. Массакүләм дәрәжәдә мед. хезмәткәрләренә берлемен күтәрү оештырыла, сәламәтлек саклау учреждениеләренә матди-техник базасын ныгытуда яңа адымнар ясалы: Респ-ка балалар клиник хастаханәсе (1974), Респ-ка клиник хастаханәсенә яңа корпуслары (1982) файдалануга ташырыла; югары технологиягә нигезләнгән төбәкара, респ-ка һәм

шәһәр мед. үзәкләре (онкология, вертеброневрология, кардиохирургия үзәкләре), Респ-каның СПИДка каршы профилактика үзге, Төбәкара клиник диагностика үзге һ.б.) оештырыла. 1960–80 дә Казандагы фәнни, укыту-методик һәм дөвалуа учреждениеләрендә колачлы тикшеренү эшләре алып барыла, аеруча киң таралган авыруларга диагноз кую һәм дөвалуаның яна, камилрәк ысуллары эшләнә, яңа дарулар б-н тәҗрибәләр уздырыла һәм алар гамәлгә кертелә. Фәнни тикшеренүләргә профессорлар М.З.Сигал, Г.А.Смирнов, А.Ю.Ратнер, О.С.Кочнев, Ә.Л.Латыйпов, Н.П.Медведев, Л.И.Шулутко, А.М.Потёмкина, Т.Б.Толпегина, Д.М.Зөбәеров, Б.Л.Мазур, И.В.Зайконникова, И.Ф.Харитонов, И.Г.Салихов, Р.А.Вяседев, Д.К.Баширова, В.Ф.Боговянский һ.б. җитәкчелек итә. 1970–80 дә А.А.Әхмәтҗанов, М.К.Михайлов, Н.Х.Әмиров, Л.А.Зефилов, Р.С.Гәрәев, А.Г.Җиһаншин, Д.М.Красильников, В.И.Данилов, Г.А.Иванович, Р.Ш.Вәлиев, А.С.Созонов, В.Н.Медведев, Р.Ш.Хәсенов, И.А.Гыйләҗетдинов, В.Х.Фазылов, В.А.Анохин, Д.Ә.Цыплаков, М.М.Миңлебаев, В.Е.Григорьев һ.б. талантлы галим-тикшеренүчеләр үсеп чыга. 1980 еллар ахырында башланган үзгәртеп кору һәм 1990 еллар ахырындагы икътисади кризис мед. учреждениеләре төзү темпларының кимүенә, квалификацияле мед. белгечләренән респ-кадан читкә китүенә сәбәп була. Халык тормышының социаль-икътисади дәрәжәсе төшү нәтижесендә барлык төр авыруларның зур күпчелеген кискен йогышлы сулыш авырулары, грипп, вируслы гепатит, паразитар һәм социаль шартларга бәйлә авырулар тәшкил итә. 2000 нән башлап сәламәтлек саклау өлкәсендә вазгыять уңай якка үзгәрә: медицинада илебездә һәм чит илләрдә эшләнган камилрәк дөвалуа-диагностика технологияләре гамәлгә кертелә башлый, Казанда, Әлмәттә яңа эре диагностика үзәкләре ачыла, йогышлы авырулар хастаханәсенә яңа бинасы (Казан), түләүле шәхси мед. учреждениеләре (стомат. поликлиникалары, консультация пунктлары, дөвалуа кабинетлары һ.б.) төзелә; дөвалуа учреждениеләренән матди-техник тәэмин ителешендә уңай үзгәрешләр була (к. *Сәламәтлек саклау*). Респ-ка сәламәтлек саклау системасында авыру очракларын кискүтү, халыкка мед. ярдәмә күрсәтүнең сыйфатын яхшырту, ш.у. экологик тайпылыш нәтижеләренә, эчә торган суның һәм азык-төлекнең сыйфаты начараюга каршы көрәш мәсьәләләре актуаль төс ала.

Авыруларны кискүтү юнәлешендә санаторий-курорт оешмалары зур роль уйнай: респ-када 8 санаторий һәм курорт («*Васильево*», «*Жемчужина*», «*Ливадия*», «*Бәкер*», «*Иж-минераль сулары*», «*Крутица*», «*Санта*», «*Сосновый бор*»); җитди авырулардан соң өстәмә дөвалуа өчен реабилитация бүлекләре булган 40 санаторий-профилакторий; инвалид балалар, аналар һәм балалар, йөклә хатыннар өчен аерым санаторийлар бар. Дөвалуа минераль сулар һәм дөва ләмә (30 дан артык файдалы су һәм ләм чыганагы, ш.и. «*Бәкер*» чыганагы тикшерелгән) киң кулла-

ныла. Реабилитация чаралары кулланып, авыруларның хезмәткә сәләтлелеген тергезү һәм аларның актив тормышка кайтаруның нәтижеләлеге 85% тәшкил итә.

Хәзерге вакытта ТРда 150 дән артык дөвалуа-профилактика учреждениесе (ш.и. Казанда һәм Чаллыда 2 ашыгыч ярдәм хастаханәсе), 58 амбулатория-поликлиника учреждениесе, 21 стомат. поликлиникасы, 8 диспансер бар; аларда 15 меңнән артык табиб, 40 меңнән артык урта мед. хезмәткәре эшли.

Әд.: Казанский медицинский институт. К., 1989; Казанский ГИДУВ им. В.И.Ленина. К., 1990; Зыятдинов К.Ш., Павлухин Я.Г. Очерки истории медицины Татарстана. К., 2005.

## VII. МӨДӘНИЯТ

**Халык мәгарифе.** Идел буге Болгар дәүләтендә, аннан соң Алтын Урда һәм Казан ханлыгында, мөселман традицияләре нигезендә, мәчетләр каршында дини мәктәпләр һәм *мәдрәсәләр* эшли. Халык арасында уку-язу гарәп графикасы нигезендә таралган була, җәмгыятьнең югары катлавында гарәп һәм фарсы телләре дә кулланыла. Казан ханлыгы таркалу нәтижесендә мөселман мәгариф системасы бетерелә, әмма мулалар шәхси рәвештә балалар укытуны дәвам итәләр, аерым татарлар Урта Азиянең дини мәгариф үзәкләрендә укыйлар. Мөселман мәгариф традицияләре төбәктә 17 йөзнен 2 нче яртысынан яңадан торгызыла башлый. Беренче мәдрәсәләр Бохарада белем алган мөгаллимнәр тарафыннан Ор (хәзерге Балтач р-ны, Юныс Иванаев), Югары Симет (хәзерге Саба р-ны, Мортаза әс-Симети), Тайсуган (хәзерге Әлмәт р-ны) авылларында оештырыла. 18 йөзнен 2 нче яртысынан мөселман мәгарифе сизелерлек үсеш ала, 19 йөзнен 1 нче яртысында мәчетләр каршында мәктәпләр ачыла, Казан һәм төбәкнең кайбер башка торак пунктларының мәдрәсәләре киң танылу ала («*Касыймия*», «*Мәрҗания*», «*Кышкар*», «*Мәчкәрә*» һ.б.). Ләкин мөселман дини уку йортларында укыту дәрәжәсе тормыш тәләпләренә җавап биреп бетерми. 19 йөзнен 2 нче яртысында киң таралып, *җәдитчелек* исеме алган мәгърифәтчелек-реформаторлык хәрәкәте тәэсирендә күп кенә мөселман уку йортлары яңа ысул б-н укытуга күчә башлый. Яңартылган «*Мөхәмәдия*», «*Бубый*» мәдрәсәләре Россиядә дини һәм дөньяви фәннәренә югары дәрәжәдә укыта торган зур мөселман уку йортларына әверелә. Казанда беренче дөньяви рус уку йорты — *цифирь мәктәбе* 18 йөз башында Адмиралтейство каршында эшли башлый, соңрак шундый мәктәп Зөя шәһәрәндә булдырыла. 1723 елда дин эһелләре өчен славян-латин мәктәбе ачыла (1733 тә Казан руханилар семинариясе итеп үзгәртелә, 1798–1818 дә руханилар академиясе, 1818 дән яңадан семинария). 1730 еллар башынан Казан, Зөя, Алабугада яңа керәшен мәктәпләре эшли башлый. 1758 дә Казанда Сенат фәрманы б-н провинциаль Россиядә беренче гимназия ачыла, ул төбәктә дөньяви белем бирүнең чын учагына әйләнә (к. *Казандагы Беренче ир балалар гимназиясе*). 1786 да беренче гомуми мәктәп — Казан асасыи халык уч-щесе,

1796 да Чистайда кече халык уч-щесе ачыла. 1804 тә Казан ун-ты нигезләнә, ул тиздән Россиядә иң зур мәгариф һәм фән үзәкләренән берсенә әверелә. 1804–18 дә Бөгелмә, Буа, Алабуга, Мамадыш, Минзәлә, Зөя, Спас, Тәтеш, Чистайда ояз уч-щеләре эшли башлый. 1842 дә *Казан руханилар академиясе*, 1873 тә Казан вет. ин-ты ачыла (к. *Казан ветеринария медицинасы академиясе*).

Авыл жирлегендә беренче уку йортлары буларак 1843 тән *Дәүләт милке министрлыгы мәктәпләре* ачыла, 1860 еллар башына аларның саны 60 ка якынлаша.

19 йөзнен 2 нче яртысында гомуми белем бирү уку йортларының саны арта. Казанда 2 ир балалар гимназиясе (1835, 1870), 2 реаль уч-ще (1875, 1907), 3 кыз балалар гимназиясе (1859, 1870, 1905), 2 епархия уч-щесе (1868, 1890) ачыла. Реаль уч-щеләр Алабуга (1878), Бөгелмә (1903), Минзәләдә (1914) булдырыла, кыз балалар гимназияләре 1860 тан Алабугада, 1862 дән Минзәлә һәм Чистайда, 1903 тан Бөгелмәдә эшли башлый. 1899 да Алабугада епархия уч-щесе оештырыла.

1860 елларның 2 нче яртысынан башлангыч мәктәпләр земство һәм шәһәр үзидарә органнары тарафыннан булдырыла, 1884 тән чиркәү-приход мәктәпләре, ш.и. руслар яшәмәгән торак пунктларда, күплән ачыла башлый. 1867 дән рус авылларында *Изге Гурий борадәрлеге* һәм Православие миссионерлык җәмгыяте мәктәпләре эшли, 20 йөз башына якынча 100 шундый мәктәп була. Мәктәпләреннән квалификацияле укытучылар ихтыяжын канәгатьләндерү өчен пед. уку йортлары: 1871 дә *Казан халык укытучыларын укыту земство мәктәбе*, 1872 дә *Казан укытучылар семинариясе*, 1876 да *Казан татар укытучылар мәктәбе* һәм *Казан укытучылар институты* ачыла. 1895–1900 дә төрле ояз авылларында 9 *икенче класслы мәктәпләр* эшли. 1906 да *Казан чиркәү-укытучылар мәктәбе* эшли башлый. Һөнәри белем бирү чөлтәре үсеш ала: 1818 дә *Казан земство фельдшерлык мәктәбе*, 1863 тә *Казан җир эшләре училищесе*, 1891 да Минзәләдә а.х. мәктәбе, 1897 дә *Казан сәнәгать училищесе* булдырыла. 19 йөз ахырында — 20 йөз башында Чистайда һөнәр уч-щесе, Алабугада һөнәр мәктәбе, Буа, Бөгелмә, Зөя, Лаеш, Мамадышта түбәнге һөнәр мәктәпләре, авылларда якынча 20 һөнәри укыту оаханәсе ачыла.

1905–07 елгы рев-ция мәгариф өлкәсендә ижтимагый һәм шәхси башлангычларның активлашуына китерә: дәүләтнеке булмаган беренче югары уку йорты — *Казан югары хатын-кызлар курслары* (1906), Чистайда (1908), Тәтештә (1912) ир балалар гимназияләре, Казанда (4 нче, 1910), Тәтештә (1906), Мамадышта (1910), Буа, Лаеш, Зөядә (барысы да 1911 дә), Спаста (1913) кыз балалар гимназияләре, Казанда 7 хосусый гимназия ачыла. Земство һәм шәһәр жирле үзидарә органнарының уку йортлары чөлтәре тиз үсә, алар тарафыннан 30 дан артык *рус-татар училищеләре оештырыла*. 20 йөз башында күпчелек татар мәктәпләре һәм мәдрәсәләре яңа ысул б-н укытуга күчә, урта һәм

югары уку йортларында укучы татарлар саны кискен арта, Казан ун-тында 1906–17 дө татар һәм башкортлардан якынча 100 студент укый. 1914 кә Татарстан терр-ясендә 1 меңнән артык земство, 400 дән артык чиркәү-приход һәм якынча 50 шәһәр башлангыч мәктәбе эшли, балаларның 50% тан артыгы башлангыч мәктәпкә жәлеп ителә. Земстволар тарафыннан гомуми башлангыч белем бирү программасы гамәлгә ашырыла башлый, 1912 дән авылларда тулы булмаган урта уку йортлары — *югары башлангыч училищеләр* ачыла.

Совет хакимияте урнашканнан һәм ТАССР игълан ителгәннән соң, респ-када *культура рев-циясе* жәелдерелә; халык мәгарифе системасы тамырдан үзгәрә: гимназия һәм реаль уч-щеләр бердәм урта мәктәп итеп үзгәртелә, тиз арада ана югары уку йортлары ачыла. Урта махсус уку йортлары (сәнәгать, жиір эшкәртү, коммерция уч-щеләре) берләштерелә һәм Казан политехник ин-ты итеп үзгәртелә (1919), 1922 да аңардан а.х. һәм урманчылык ин-ты аерылып чыга (к. *Казан аграр университеты*). 1930 да Казан укытучылар ин-ты жирлегендә пед. ин-ты булдырыла (к. *Казан педагогика университеты*). 1919 дан башлап эшче-крәстиян яшьләрен югары уку йортына әзерләү өчен *эшчеләр факультетлары* ачыла башлый.

Гражданныр сугышы һәм 1921–22 елгы ачык чорында мәгарифне финанслау шактый кими, башлангыч мәктәпләр чөлтөрә кыскара, шуңа күрә 1929 га кадәр авылларда балаларны мәчетләрдә укыту рөхсәт ителә. Халыкның уку-язу дәрәжәсен күтәрүдә *наданлыкны бетеру* кампаниясе зур роль уйный. Халыкның мәданияте һәм мәгариф дәрәжәсе күтәрелүгә илдә 1933/34 уку елында гомуми башлангыч белем бирүне кергү йогынты ясай. Урта мәктәпләр чөлтөрә дә тиз үсә, укытучы кадрлар әзерләнә, яңа дәрәслекләр азыла, 1936/37 уку елында шәһәрләрдә жидееллык белем мәжбүри итеп кертелә.

Халык хужалыгын индустрияләштерү һәм а.х.н күмәкләштерү квалификацияле белгечләргә зур ихтыяж тудыра, шуңа күрә 1930 еллар башыннан респ-када күп санда фабрика-завод укыту курслары, 17 урта махсус техник һәм 6 а.х. юнәлешендәге уку йорты булдырыла. Химия-технол. ин-ты (хәзер *Казан технология университеты*), авиация ин-ты (*Казан техник университеты*), коммунал төзелеш ин-ты (*Казан архитектура-тозелеш университеты*), медицина ин-ты (*Казан медицина университеты*), *Казан финансы-иқтисад институты* ачыла. 1920–30 елларда беренче тапкыр татар телендә гомуми һәм пед. белем бирүен бербөтен дөүләт системасы булдырыла: ана телен һәм әдәбиятын өйрәнү, рус телен заманча методика буенча өйрәнү программалары һәм укыту ярдәмлекләре, табигыят һәм гуманитар фәннәр буенча тәржемә дәрәслекләренә тулы комплекты әзерләнә. Милли мәктәп булдыруда галимнәр — тел белгечләре һәм педагоглар Н.К.Мөхетдинов, М.Х.Корбангадиев, М.Ә.Фазлуллин, Г.Ш.Шәрәф зур өлеш кертеләр. Татар телендә алфавит алышыну (10 ел

эчендә ике тапкыр) ТАССРда һәм аннан читтә милли мәктәп үсешенә житди кыенлык тудыра.

Респ-ка мәгариф системасы Бөек Ватан сугышы елларында пед. кадрлар б-н, ш.у. матди-техник базаны, мәктәпләрне дәрәслекләр һәм уку-укыту әсбаплары б-н тәэмин итүдә зур кыенлыктар кичерә. Бу чорда Казан югары уку йортлары жирлегендә эвакуацияләнәп килгән Ленинград химия-технол. һәм финансы-иқтисад ин-ты, Харьков авиация ин-ты эшли.

СССРда сугыштан соң халык хужалыгын торгызу чорының ахырында (1950 еллар уртасы) мәданият өлкәсендә иң мөһим бурычларның берсе хәл ителә: гомуми жидееллык (1955/56 уку елы) һәм сизгезеллык (1959/60 уку елы) белем бирүгә күчү гамәлгә ашырыла. Халык мәгарифне квалификацияле пед. кадрлар б-н тәэмин итү буенча зур эш башкарыла. 1955–60 елларда 550 яңа мәктәп бинасы төзелә. 1950–70 елларда гомуми белем бирү системасын кайгырту б-н бергә партия һәм дөүләт органнары халыкның мәктәпкәчә яштыгә балалар учреждениеләренә ихтыяжын канәгатьләндерүгә зур игътибар бира. Бу елларда һөнәри-техник уку йортлары чөлтөрәп булдыру халык мәгарифе системасы үсешендә мөһим юнәлешләрнең берсе була. 1970–80 елларда шундый 100 уч-щә ачыла. Өлеге чорда ТАССРда югары мәктәп яңа баскычка күтәрелә. Югары уку йортларында студентлар саны сизелерлек арта, белгечләр исемлеге киңәйә. Авиация, химия-технол., төзүче инженерлар ин-тлары тармак ин-тларыннан политехник ин-тлар итеп үзгәртелә (халык хужалыгының төрле тармаклары өчен белгечләр әзерлиләр). Югары уку йортлары респ-каның башка шәһәрләрендә дә ачыла (к. *Алабуга педагогика университеты*, *Кама политехник институты*, *Әлмәт нефть институты*, *Тубән Кама химия-технология институты*). 1970 елларда мәктәп яшендәге балаларны гомуми мәжбүри урта белем алуга күчәрү гамәлгә ашырыла.

КПСНның яңа тарихи бергәлек — совет халкын формалаштыру курсы нигезендә 1950 еллар ахырыннан татар телендә һәм рус булмаган башка халыктар телендә укытуны бетерү сәясәте уздырыла, югары уку йортларында, урта махсус һәм һөнәри уку йортларында татар телендә укыту туктатыла, шәһәрләрдәге һәм район үзәкләрендәге барлык милли мәктәпләр рус телендә укытуга күчә, рус мәктәпләрендә укучы татар балаларын ана теленә өйрәтү кыскартыла. 1980 еллар башында Казанда нибары 1 татар мәктәбе кала.

1980 еллар ахырында социаль-иқтисади мөнәсәбәтләренә үзгәртәп кору башлану һәм 1990 елларның 1 нче яртысында килеп туған авыр иқтисади вазгыят мәктәпләр һәм һөнәри-техник уч-щеләр чөлтөрәп кыскаруына китерә. Ведомстволар карамагындагы мәктәпкәчә яштыгә йөзләрдә балалар учреждениеләре ябыла, аларның биналары башка максатларда файдаланыла башлый. 1990 елларда респ-када милли мәданиятне яңадан торгызу, милли мәктәпләр өшен яңарту, балаларның ана телен өйрәнүен оештыру бу-

енча эшчәнлек жәелдерелә. 1990–2000 елларда Татарстан шәһәрләрендә татар гимназияләре чөлтөрәп булдырыла, күп мәктәпләрдә татар класслары эшли башлай, гомуми белем бирү мәктәпләре программаларына татар телен өйрәтү кертелә. Махсуслаштырылган мәктәпләр, гимназия, лицейларның саны сизелерлек арта, дөүләтнеке булмаган мәктәпләр барлыкка килә. Авиация, химия-технол., энергетика ин-тлары киң профильтә югары уку йортлары — университетлар итеп үзгәртелә: Казан техник ун-ты, Казан технол. ун-ты, *Казан энергетика университеты*. 1990 елларда ТР бюджетеннән финанслана торган югары уку йортлары булдырыла: *Татар гуманитар институты* һәм *Татар-Америка региональ институты*. 2005 тә алар Казан пед. ун-ты б-н *Татар гуманитар-педагогика университетына* берләштерелә. Мөстәкыйль югары уку йортлары һәм Казан югары уку йортларының Әлмәт, Алабуга, Бөгелмә, Чаллы, Чистай шәһәрләрендәге ф-ллары бу шәһәрләрдә яшәүчеләренә югары белемгә төп ихтыяжларын тәэмин итә. Шактый санда дөүләтнеке булмаган югары уку йортлары булдырыла, кайберләре эре мәгариф үзәкләренә әверелә: *Иқтисад, идарә итү һәм хокук институты*, *Казан социаль-юридик институты*, «ТИСБИ» *идарә университеты*, *Чаллы идарә итү институты*, *Тубән Кама муниципаль институты*.

Милли-тикшеренү ун-тлары статусы Казан техник ун-тына (2010) һәм Казан технология ун-тына (2010) бирелә. 2010 да Казан ун-ты Казан (Идел бие) федераль ун-ты итеп үзгәртелә, аның составына Татар гуманитар-пед. ун-ты, Казан финансы-иқтисад ин-ты, ТР Президентты каршында дөүләт хезмәте ин-ты, Алабуга пед. ин-ты керә. 2013 тә Татарстанда якынча 1958 мәктәпкәчә яштыгә балалар учреждениесе (94 мең бала), 1488 гомуми белем бирү мәктәбе (якынча 375 мең укучы), 16 дөүләти югары уку йорты һәм 11 дөүләтнеке булмаган югары уку йорты, югары уку йортларының 44 ф-лы (170 мең студент), 103 урта һөнәри уку йорты (якынча 66,8 мең укучы) эшли.

**Фән.** Төбәктә беренче фәнни хезмәтләр Идел бие Болгар дөүләтендә дөнья күрә. Ягъкуб бине Ногман «Тәварихы Болгария» («Болгар тарихы») хезмәтен яза, Тажеддин бине Юныс эл-Болгаринның тыйб гыйлеменә караган «эт-Тирьяк эл-Көбир» («Зур тирьяк») хезмәте сакланган; кайбер дин һәм фәлсәфә галимнәренә исемнәре (Хужа Әхмәд эл-Болгарин, Борһанетдин Ибраһим бине Йосыф эл-Болгарин, Сөләйман бине Дауд әс-Саксини әс-Суварин һ.б.) билгеле. 14 йөз башыннан, монгол яуларынан соң, Алтын Урда башкаласы Сарай эл-Жәдид шәһәре Идел буеның мәдәни һәм фәнни үзәгенә әверелә, ә аның күренекле зыялыларының шактый өлешен Идел бие Болгар дөүләте галимнәре тәшкил итә. Дин гыйлеме, математика, география, медицина, астрономия һ.б. фәннәр элеккечә үк үсеш кичерә. Сәйф Сарайның «Сөһэйл вә Гөлдәрсен» (1394) поэмасында, Коперниктан шактый ук элек, Жиірнең Кояш тирәсендә әйләнүе турындагы фикер әйтә. Казан ханлы-





1. Казан университеты. Төп бина; 2. Казан университетының Л.Толстой исемендәге филология һәм мәдәниягә багланшлар институты; 3. Казан техник университеты. 5 нче уку бинасы; 4. «ГИСБИ» идарә университеты. Төп бина; 5. Казан энергетика университеты; 6. Түбән Кама химия-технология институты. Төп бина.

гында фәнни эшләр алып барылу хакында бшаначлы мәгълүматлар сакланмаган.

Казан губернасында фәннәр үсеше 18 йөз-нең 1 нче яртысында, Идел-Урал төбәге Петербург ФАнең системалы фәнни тикшеренүләр планына кертелгәннән соң башлана. 1730 еллардагы (катнашучылар — Г.Ф.Миллер, С.М.Гмелин һ.б.) һәм 1760 еллардагы (И.И.Лепёхин, П.С.Паллас, И.И.Георги һ.б.) академия экспедицияләре нәтижәсендә Казан төбәге тарихына, этнографиясы, мәданиятенә караган хезмәтләр басыла: П.И.Рычков, «Казанның борынгы һәм урта чорлар тарихы тәҗрибәсе» («Опыт Казанской истории древних и средних времён», 1767; Г.Ф.Миллер, «Казан губернасында яшәүче мәҗүси халыкларны, ягъни чирмеш, чуаш һәм вотякларны тасвирлау» («Описание живущих в Казанской губернии языческих народов, яко то черемис, чуваш и вотяков», 1791) һ.б.

19 йөздә — 20 йөз башында Казанда фәнни тикшеренүләр, башлыча, югары уку йортларында, бигрәк тә Казан ун-тында алып барыла. Университет галимнәре тарафыннан дөньякүләм әһәмияткә ия булган ачышлар ясала һәм фәнни теорияләр баян ителә: математикада — Лобачевский геометриясе, Н.А.Васильевның нәкклассик мантийк системасы, химиядә — Зинин реакциясе, К.К.Клаусның рутений элементны ачуы, А.М.Бутлеровның химик төзелеш теориясе, Марковников кагыйдәсе, Попов кагыйдәсе, Зайцев кагыйдәсе, лингвистикада — И.А.Бодуэн де Куртенаның фонемалар һәм фонетик алмашынып килүләр теориясе һ.б. Университетта астрономия, геология, геоморфология, геометрия, лингвистика, медицина һ.б. фәнни мәктәпләр барлыкка килә (к. Казан фәнни мәктәпләре). 19 йөзнен 1 нче яртысында Казан ун-тының Шәрәкь бу-леге Россиядә Шәрәкьне өйрәнү буенча әйдәп баручы үзәк була.

Казан руханилар академиясендә гуманитар фәннәрнең киң даирәсе буенча тикшеренүләр гамәлгә ашырыла, биредә рус чиркәве тарихы (П.В.Знаменский), чиркәү хокукы (И.С.Бердников), фәлсәфи антропология (В.И.Несмелов) һ.б. мәктәпләр формалаша. Казан вет. ин-тында фәнни һәм гамәли тикшеренүләр алып барыла (к. Казан ветеринария фәнни мәктәбе). Казанда күп кенә фәнни юнәлешләргә нигез салган күренекле галимнәр: математик А.В.Васильев, астроном М.А.Ковальский, механик А.Ф. Попов, химиклар А.М.Зайцев, Ф.М.Флавицкий, медиклар Е.В.Адамюк, В.М.Бехтерев, Н.О.Ковалевский, П.Ф.Лесгафт, биологлар Н.П.Вагнер, А.О.Ковалевский, тарихчылар Н.П.Загоскин, Д.А.Корсаков, М.М.Хвостов, филологлар В.А.Богородицкий, В.И.Григорович һ.б. эшли. Казан икътисадчылар жәмгыяте, Казан табигыйлар жәмгыяте, Табигыйтәчеләр жәмгыяте, Казан физика-математика жәмгыяте уңышлы эшләр килә, бу жәмгыятләрдә галимнәр янәшәсендә гамәли белгечләр, фәннәрне сөючеләр дә фәнни эш б-н шөгылләнәләр.

18 йөзнен 2 нче яртысынан Казан татар телен, тарих, этнография, фольклорны өйрәнү үзәгенә әверелә. 1778 дә С.Халфинның беренче татар теле дәреслегә басылып чыга. 19 йөзнен 1 нче яртысынан татар халкын өйрәнү гыйлеме Казан ун-тының Шәрәкь бүлегә галимнәре Х.Д.Френ, И.Н.Березин, К.Ф.Фукс һ.б.ның хезмәтләрендә үстөрелә. Казан руханилар академиясендә, татарлар арасында актив миссионерлык эшенә үтмәләрәк алымнарын булдыру максатынан, ислам динен, татар телен кинрәк күлмәдә өйрәнү алып барыла (Н.И.Ильминский, Е.А.Малов, М.А.Машанов һ.б.). 19 йөзнен 2 нче яртысында татар телен, тарихын һәм этнографиясен өйрәнү эшенә татар галимнәре —

Ш.Мәрҗани, К.Насыйри, Х.Әмирханов, Х.Габәши, 20 йөз башынан Г.Әхмәров һәм Һ.М.Атласов һ.б. алына. Казан ун-тының Шәрәкь бүлеген С.-Петербург ун-тына күчәргәннән соң, татар халкын өйрәнү гыйлеменә караган хезмәтләрне Археология, тарих һәм этнография жәмгыяте нәшер итә. Гражданнар сугышы елларында, икътисади жимереклек һәм профессорларның массакуләм эмиграциясе сәбәплә, күп кенә фәнни тикшеренүләр тукталып кала. Шуннан соңгы елларда СССРда фәнне үстөрү дәүләт сәясәтенен өстенлекле юнәлеше дип билгеләнә, нәтижәдә, фәнне финанслау арта, махсус фәнни учреждениеләр булдырыла, тикшеренү һәм проектлау эшчәнлегенә программалары эшләнә.

Элек эшләр килгән һәм яңа оештырылган югары уку йортлары (Казанда медицина, авиация, химия-технол. ин-тлары) төп фәнни тикшеренү үзәкләре булып кала бирә.

Бу елларда Казан метеорология фәнни мәктәбе, Казан геоморфология фәнни мәктәбе, Н.Г.Четаевның механикада хәрәкәт тотрыклылыгы теориясе мәктәбе, Н.Г.Чеботарёвның — алгебра, Н.Н.Парфентьевның — матем. анализ, А.Е.Арбузовның — фосфорорганик кушылмалар химиясе, В.А.Энгельгардт һәм А.А.Баевның молекуляр биология мәктәпләре оеша. Гуманитар фәннәр, бигрәк тә татар халкын өйрәнү гыйлеме өлкәсендә тикшеренүләр үсеш ала, биредә үзәк урыннарны Тоньяк-Коччыгыш археология һәм этнография институты, Шәрәкь академиясе, Татар мәданияте йорты били. Яңа фәнни учреждениеләр: Гыйльми үзәк, Татар икътисад ин-ты, ТАССР ХКС каршында Татар теле һәм әдәбияты фәнни-тикшеренү ин-ты (к. Тел, әдәбият һәм тарих институты) оештырыла. Тарих, этнография, археология, лингвистикага, әдәбият белеменә һәм башка мәсь-

әләлэргә караган зур күләмле тикшеренүләр башлана, аларда Ж.Валиди, Г.Гобәйдуллин, Г.Ибраһимов, Н.Н.Фирсов, В.А.Богородицкий, В.Ф.Смолин, Г.М.Рохим, Г.Ш.Шәрәф, Г.Ә.Нигъмәти, Г.Х.Алпаров, М.Ә.Фазлуллин, М.Г.Худяков, Н.Ф.Калинин, Н.И.Воробьёв һ.б. галимнәр зур роль уйный. Фәнни хезмәткәрләр саны арта (1926 да — 650, 1940 та — 1300 дән артык кеше). Ләкин КПССтың идеологик диктаты фәнни тикшеренүләр үсешенә тискәре йогынты ясы; 1920 еллар ахырында — 1930 еллар башында төбәкне өйрәнү эшләре туктатыла, Археология, тарих һәм этнография жәмгыяте һәм Татар халкың гыйльми өйрәнү жәмгыяте бөтенләй ябыла; 1937–38 дә 50 дән артык галим сәяси репрессияләргә дучар була.

Бөек Ватан сугышы елларында Казанга СССР ФА фәнни учреждениеләренә бер өлеше эвакуацияләнгән, 1884 фәнни хезмәткәр, ш.и. СССР ФАнең 93 академигы һәм мөхбир әгъзалары: И.П.Бардин, С.И.Вавилов, Б.Д.Греков, Н.Д.Зелинский, А.Ф.Иоффе, П.Л.Кашица, М.В.Келдыш, В.А.Котельников, А.Н.Крылов, Л.Д.Ландау, С.С.Намёткин, А.Н.Несмеянов, С.П.Обнорский, Л.А.Орбели, А.Е.Порай-Кошиц, Н.Н.Семёнов, С.Л.Соболев, Е.В.Тарле, А.Е.Ферсман, Я.И.Френкель, Е.А.Чудаков, О.Ю.Шмидт һ.б. килә. Күренекле галимнәр б-н бергәләп эшләү жирле фәнни кадрларның ижади үсешенә этәргеч бирә һәм фундаменталь фәннәр өлкәсендәге тикшеренүләрне активлаштыра. Казанда өр-яңа кораллану системалары, ш.и. атом коралы (И.В.Курчатов, А.П.Александров) уйлап табыла. Хәрби самолётлар һәм реактив двигательләрнең яңа типларын булдыруда В.П.Глушко, С.П.Королёв, В.М.Петляков, А.Н.Туполев һ.б. хезмәт куя. 1944 тә Е.К.Завойский *электрон парамагнетик резонанс* күренешен ача; аның ачышы Казан физикалары өчен төп тикшеренү юнәлешләренә берсәң әверелә (к. *Казан радиоспектроскопия фәнни мәктәбе*). 1945 тә СССР ФАнең Казан фили оештырыла (РФА КГУ; к. *Россия Фәннәр академиясенең Казан гыйльми үзәге*), аның составына яңа төзелгән Химия ин-ты (к. *Органик һәм физик химия институты*), Биология ин-ты (Казан биохимия һәм биофизика институты), Физика-техника ин-ты (*Казан физика-техника институты*), Геология ин-ты (*ЦНИИГеолнеруд*), *Тел, әдәбият һәм тарих институты* керә.

Казанның куәтле фәнни потенциалы 1950 елларның 2 яртасында гәмәли фәнни тикшеренүләрнең тиз үсеп китүенә сәбәпче була. 1950–70 елларда респ-каның башкаласында һәм башка шәһәрләрендә күп кенә тармак фәнни-тикшеренү ин-тлары ачыла, һәм алар фундаменталь фәннәрне үстерүгә дә, сәнагать һәм а.х.ның мөһим бурычларын хәл итүгә дә зур өлеш кертә. Шуннан соңгы уньеллыкларда ведомстволарга караган фәнни-тикшеренү ин-тлары, ФЖБ, проектлау-конструкторлык бюролары һ.б. фәнни-тикшеренү оешмалары булдырыла, һәм 1980 еллар ахырына аларның саны 104 кә жигә. Гәмәли хезмәт б-н югары уку йортла-

ры һәм акад. институтларның хезмәткәрләре дә актив шөгәлләнгән.

Химия фәннәдә: *фосфорорганик кушылмалар* (А.Е. һәм Б.А. Арбузовлар, А.Н.Пудовик), *мишьякорганик кушылмалар* (Г.Х.Каммай), *элементорганик кушылмалар* (О.Г.Сияшин, И.А.Нуретдинов, Р.А.Черкасов), *югары молекуляр кушылмалар* (П.А.Кирпичников, Б.Е.Иванов) өлкәсенә, органик һәм супрамолекуляр физик химиягә (А.И.Коновалов, И.С.Антипин), *координацион химиягә* (А.И.Троицкая, Н.С.Әхмәтов), *нәорганик химиягә* (Л.Г.Берг, А.А.Попель), *электрохимиягә* (Г.С.Воздвиженский, А.Ф.Боговяленский),



Россия Фәннәр академиясенең Казан гыйльми үзәге.

*аналитик химиягә* (В.Ф.Торопова, Г.К.Будников), махсус химиягә (Н.А.Холево, Ф.П.Мадьякин, В.Я.Базотов, И.Я.Фәләхов), *композицион электрохимик капламнар* булдыруда (Р.С.Сәйфуллин), *полнэлектролитлар* һәм дисперс системаларының физик химиясенә (В.П.Барабанов), *химиядә физик тикшеренүләр* алымнарына (А.Н.Верещагин, Ю.Ю.Сәмитов), химия технологиясенә (Т.Г.Әхмәтов, А.Г.Ликумович, Б.Р.Серебряков), нефть химиясе һәм аның житештерү технологияләренә (А.Г.Ликумович, И.Н.Дняров, Ә.М.Мазһаров) караган зур казанышлар киң танылу ала. 2000 елларда супрамолекуляр химия һәм нанокисәкчәкләр өлкәсендә фундаменталь тикшеренүләр уздырыла.

Механика өлкәсендәге тикшеренүләр (Х.М.Мөштәри, К.З.Галимов, М.Т.Нужин, Г.Г.Тумашев, Һ.С.Салихов, С.Г.Нужин, М.С.Корнишин, Г.В.Каменков, В.Г.Павлов, В.М.Матросов, Т.К.Сиражетдинов, В.Н.Скимель-Оше, Ю.Г.Одинцов, А.В.Степанов, М.Б.Вахитов, Ю.Г.Конопль, И.Г.Терегулов, М.Ә.Илһамов, А.В.Кузнецов, О.М.Киселёв), очкыч аппарат двигательләренә физик-техник проблемаларын хәл итү (А.В.Болгарский, Г.С.Жирицкий, В.Е.Алемасов, А.В.Талантов) зур гәмәли әһәмияткә ия була.

Гәмәли юнәлештәге матем. тикшеренүләр (Р.Г.Бохараев, А.В.Сульдин, Н.К.Замов, А.Д.Ляшко, Я.И.Заботин, Т.К.Сиражетдинов, Ю.В.Кожевников, Г.Л.Дегтярёв), функциональ анализ (А.Н.Шерстнев, Б.Г.Габделхәев, Л.И.Чирикова һ.б.) алга китә. Математика, механика һәм машиналар төзелеше өлкәсендә инновацион тикшеренүләр уздырыла, аларның нәтижәләре «КАМАЗ», «Россия вертолётлары» ААЖләрендә житештерүдә файдаланыла. Төп нәтижәләр экология та-

ләләрән үтәп, КАМАЗ автомобильләре өчен ягулыкның альтернатив төрләрән куллануы двигательләр эшләү проектын гәмәлгә ашыруга карый. Шарнирсыз калаклы вертолётчышы динамикасын имитацияләп модельләү алымы эшләнә. Очучысыз очкычларның тәжрибә үрнәкләрән эшләү һәм житештерү сизелерлек казаныш булып тора. Планерның агрегатларын полимер композицион материаллардан эшләү буенча проектлар төзәлә. Энергия жайланмалары өчендәге яңу процесслары, эчке яңулы двигатель цилиндрындагы эш процесслары математик жәһәттә модельләштерелә.

Шулай ук физика өлкәсендәге, бигрәк тә электрон парамагнетик һәм төш-магнит резонансларын өйрәнүгә караган хезмәтләр (С.А.Альтшулер, Б.М.Козырев, К.Ә.Вәлиев, Л.К.Әминов, Б.И.Кочелаяев, М.М.Зарипов, Ю.Я.Шамонин, В.Н.Ястребов, М.А.Теплов, Н.С.Гарифжанов, Ә.Г.Харахашьян, И.Г.Гарифуллин, Һ.С.Салихов, В.М.Винокуров, Ә.В.Ильясов, А.И.Маклаков, В.Д.Скирда, Н.А.Мальцев, В.Д.Федотов, А.В.Анисимов) дөньякүләм танылу таба. Казан галимнәренә радиоспектроскопия өлкәсендәге тикшеренүләре фәндә яңа юнәлешләр тууга һәм эргәдәш юнәлешләрнең (*акустик парамагнетик резонанс, фотон кайтавазы*, Мәссбауэр радиоспектроскопиясе) үсүенә ярдәм итә. 2000 елларда физика өлкәсендә перспективалы жир өсте системаларының мәгълүмат б-н тәмин ителеш дәрәжәсен күтәрү өчен яңа физик принциплар, ш.у. оптик нурланышының фазан кысылышының яңа принциплары эшләнә һәм мәсьәләнең нанометрлы диапазонда хәл ителүенә ирешелә, аеруча катлаулы мәгълүматны магнитлы язу һәм саклауның яңа физик принциплары булдырыла. Гәмәли тикшеренүләр радио- һәм телекоммуникация системаларының нәтижәләгә күтәрүгә юнәлдерелә. Яңа юка сүрүле плазма материалларын синтезләү буенча теоретик һәм эксперименталь мәсьәләләр хәл ителә, шул материалларның оптик сыйфатлары тикшерелә.

Казан астрономнары Галактика структурасын өйрәнү (Ш.Т.Хәбибуллин), йолдызлар астрофизикасы (Д.Я.Мартынов, М.И.Лавров, Н.А.Сәхибуллин) буенча тикшеренүләр алып баралар, Галактикадан читтәге объектларның физикасын өйрәнү буенча халыкара космик проектларда актив катнашалар («Integral», «PZANK» проектлары).

Геологиягә караган тикшеренүләр (Б.П.Кротов, В.А.Чердынцев, Л.М.Миропольский, Е.И.Тихвинская, Р.Х.Мөслимов, Б.М.Йосыпов, У.Г.Дистанов һ.б.) зур фәнни һәм гәмәли әһәмияткә ия була, шулар нигезендә 250 нефть чыганагы, ш.и. уникаль Ромашкино чыганагы, ш.у. 1100 дән артык руда булмаган каты файдалы казылмалар чыганакалары ачыла.

Университетта биологиянең күп бүлекләре: генетика (Б.И.Барабанчиков), биохимия (И.А.Тарчевский, В.Г.Винтер), үсемлекләр физиологиясе (А.М.Алексеев, Л.П.Хохлова), кеше һәм хайваннар физиологиясе (А.Ф.Самойлов, И.Г.Вәлидов, Л.Н.Зефилов, В.И.Ала-

тырев), микробиология (М.И.Беляева, И.Б.Лещинская), зоология (Н.А.Ливанов, В.Л.Вагин, А.В.Лукин, А.И.Голубев, Ә.Б.Халидов, В.А.Кузнецов), ботаника (А.Я.Гордягин, В.И.Баранов, М.В.Марков, В.С.Порфирьев, Е.Л.Любарский) буенча тикшеренүләр алып барыла.

Медицина галимнәре әлеге фәннең барлык төп юнәлешләре: анатомия (Ә.С.Валишин), гистология (Г.И.Забусов, Б.И.Лаврентьев), топографик анатомия (Ә.Х.Дәүләтшин, А.А.Агафонов), физиология (А.Ф.Самойлов, А.В.Кияков, А.Л.Зефирова, Д.М.Зөбәеров, А.П.Цибульский), акушерлык һәм гинекология (В.С.Груздев, И.Ф.Козлов, П.В.Маненков, Н.Е.Сидоров, А.З.Уразаев), офтальмология (В.Е.Адамюк, А.П.Нестеров, А.Г.Агабабов, М.Б.Вургафт, М.В.Кузнецова), дөвәләү (Р.А.Лүрия, С.С.Зимницкий, Р.И.Лепская, Л.М.Рахлин, Ә.Г.Терегулов, И.П.Арлеевский), травматология (Л.И.Шулутко, Х.З.Гафаров, А.Л.Гиммельфарб), хирургия (А.В.Вишневский, Ю.А.Ратнер, Б.Г.Герцберг, В.Г.Морозов, И.Г.Салихов), неврология (Я.Ю.Лопелянский, В.П.Веселовский, А.В.Фаворский, И.Н.Дьяконова, А.Ю.Ратнер, Г.А.Иваничев), нур диагностикасы (Д.Е.Гольдштейн, М.Х.Фәйзуллин, М.К.Михайлов), онкология (Ю.А.Ратнер, М.З.Сигал, Р.М.Тажиев, Ф.Ш.Әхмәтжанов) һ.б. буенча тикшеренүләр һәм гамәли эшләр алып баралар. Медицина һәм биология өлкәсендә туберкулёзга каршы яңа нәтиҗәлә һәм куркынычсыз дару препаратлары, гриппның пандемик вирусы, кеше иммунодефициты вирусы (ВИЧ), Эбола бизгәге вирусы кебек куркыныч инфекцияләргә каршы көрәшнән терапия алымнары эшләнә. Онкология авырларын башлангыч чорында ачыклауга һәм аларның барлыкка килүенә йогынты ясаучы факторларга аерым игътибар бирелә. Магнит резонансы, импульслы икеләтелгән электрон-электронлы резонанс методологиясен үстерү буенча эшләр алып барыла. Магнит-резонанс томографиясен (МРТ) фәзага һәм вакыт җәһәттендә яхшырту методикалары эшләнә, бу пациентларны МРТ алымы б-н тикшерү вакытының кыскаруына китерә.

Казан вет. ин-ты (к. *Казан вет. медицинасы академиясе*) һәм *Бөтенроссия вет. ин-ты* (к. *Хайваннарның токсикологик һәм радиацион куркынычсызлыгы Федераль үзәге*) ветеринария һәм зооинженериянең төрле юнәлешләрендә: анатомия (Д.М.Автократов, А.Ф.Климов), патология анатомия (Г.З.Идрисов), микробиология һәм иммунология (М.В.Рево, Х.Х.Абдуллин), дөвәләү (Г.В.Домрачев), вет. хирургиясе (М.Ш.Шәкүров), вет. акушерлыгы (А.П.Студенцов), а.х. терлекләрен тукландыру (Л.П.Зарипова) һ.б. өлкәләрдә зур тикшеренү үзәкләренә әвереләләр.

Галимнәренң М.И.Мәхмүтов житекчелегендәге *проблемалы укыту* теориясенә һәм практикасына караган эшчәнлеге пед. фәннән үстерүдә мөһим роль уйный.

Казан лингвистика фәнни мәктәбе традицияләре үсешкә ирешә, татар лингвистикасы (Г.Х.Алпаров, М.Х.Корбангалиев, М.З.Зәкиев, Д.Г.Тумашева, Л.Т.Мәхмүтова, Һ.В.Йо-

сыпов, Ф.Ә.Ганиев, В.Х.Хаков, Г.Ф.Саттаров, Ф.Г.Гарипова һ.б.), рус теле тарихы (В.М.Марков, Г.А.Николаев) фәнни мәктәпләре барлыкка килә. Татар әдәбият белеме (Г.Кашшаф, М.Х.Гайнуллин, Г.Халит, М.Х.Хәсанов, И.З.Нуруллин, Х.Г.Госманов, Н.Г.Юзиев, Р.К.Ганиева, А.Г.Әхмәдуллин, Т.Н.Галиуллин, Х.Й.Миңнегулов, Н.Ш.Хисамов, Ф.Г.Галимуллин, Ф.М.Мусин, Д.Ф.Зәһидуллина), китап белеме һәм археография (Ә.Г.Кәримуллин, Ш.Ш.Абилов, М.Г.Госманов, М.В.Гайнетдинов, Ф.С.Фасиев, Н.Г.Юзиев, Һ.В.Йосыпов, Р.Ф.Исламов,



Татарстан Республикасы Фәннәр академиясе.

Ж.С.Миңнуллин, Р.Ф.Мәрдәнов) фәннәре формалаша. Тарих фәннән үстерүгә ижтимагый фикер (М.И.Абдрахманов, Я.Г.Абдуллин, Р.Г.Әмирханов, Р.М.Әмирханов, А.Н.Юзиев, Р.С.Хәкимов), археология (А.П.Смирнов, Н.Ф.Калинин, А.Х.Халиков, Ә.Г.Мөхәммәдиев, Е.П.Қазақов, Ф.Ш.Хужин, А.Г.Ситдыйков), татар халқы (Х.Х.Хәсанов, Ш.Ф.Мөхәммәдьяров, М.Г.Госманов, И.Р.Таһиров, Р.Г.Фәхретдинов, Р.К.Вәлиев, Д.М.Исхаков, М.И.Әхмәтжанов, И.А.Гыйләҗев, И.Л.Измайлов, Р.Р.Салихов, Р.В.Шәйдуллин, Рафаэль М.Вәлиев), Россия һәм җирле төбәк (Г.Н.Вульфсон, И.П.Ермолаев, С.Х.Алишев, Ю.И.Смыков, А.Л.Литвин, Д.М.Госманова, Ә.Г.Галләмова), антик чор (А.С.Шофман, В.Д.Жигунин) тарихын тикшерүчеләр зур өлеш кертә. РФА КГҮ ин-тларында жылылык энергетикасы (В.Е.Алемасов, Ю.Г.Нәжмиев һәм аларның шәкертләре), супрамолекуляр кушылмалар химиясе (А.И.Коновалов), элементорганик кушылмалар химиясе (О.Г.Синяшин), биохимия (А.Н.Гречкин), үсемлекләр физиологиясе (А.В.Кобяков, Н.А.Гусев, И.А.Тарчевский), кеше һәм хайваннар физиологиясе (Е.Е.Никольский), химик физика (К.М.Салихов) өлкәсендә илнен айдәп баручы фәнни мәктәпләренә караган зур фәнни коллективлар формалаша. 1990 елларның 1 нче яртысында, илнен икътисади хәле авыр булу сәбәпле, фәнни тикшеренүләренә финанслау кискен кими һәм бу күп кенә фәнни учреждение лаборатория ябылуына, гамәли тикшеренүләр тематикасының тараюына, фәнни хезмәткәрләр санының кыскаруына китерә. Шундый шартларда 1992 дә ТР ФА төзелә һәм ул фәнни потенциалны саклап калуда, алга таба тикшеренүләр эшчәнлеген үстерүдә мөһим роль уйный. Академиянен 7 бүлекчәсендә тарих, филология, философия, политология, психология, педагогика, сәнгать беле-

ме, хокук белеме, биология, медицина, математика, механика һәм машиналар төзү, физика, энергетика, Җир турындагы фән, химия һәм химия технологияләре буенча айдәп баручы белгечләр хезмәт куя. ТР ФА Татарстандагы барлык фәнни учреждениеләр һәм югары уку йортларының интеллектуаль потенциалын берләштерә, өстенлекле юнәлешләр буенча 5 еллык дәүләт программаларын эшли. 1994 тә ТР ФАнең *Татар энциклопедиясе институты* төзелә; фундаменталь басма — 6 томлык Татар энциклопедиясе респ-када фәнни тикшеренүләренә, бигрәк тә төрле гыйльми өлкәләргә караган фәннәр белеме һәм историография тикшеренүләрен тагын да үстерү өчен этәргеч булып тора. 1997 дә ТР ФА Тел, әдәбият һәм тарих ин-ты *Тарих институты* б-н Тел, әдәбият һәм сәнгать ин-тына буленә. 1990—2016 елларда татар акад. грамматикасының 3 томлыгы, рус һәм татар телләрендә «Татар энциклопедия сүзлеге», «Татар энциклопедиясе»нең рус телендәге барлык 6 томы да нәшер ителү, татар телендәге 1—5 томнары, татар фольклорының 12 томлык җыентыгы, «Татарлар» фундаменталь хезмәте, 7 томлы «Иң борынгы заманнардан алып татарлар тарихы» басылып чыгу Татарстанның фәнни тормышында әһәмиятле вакыйга була.

Нефтьче галимнәр нефтьне, ш.и. авыр, үзле битумлы, сланецлы нефтьне разведкалау, сәнәгый әзерләү, транспортлау һәм чыгаруның өр-яңа технологияләр комплексы һәм техник чараларын, ш.у. атмосферага нефть парларын чыгармый калудың махсус технологиясен эшли һәм гамәлгә кертә; горизонталь бораулауның прогрессив технологиясен эшли; нефть химиясе белгечләре нефтьне һәм нефть продуктларын күкертле катнашмалардан чистартуның яңа технологиясен эшли. Физиклар тарафыннан оригиналь аз магнит кырлы жайланма эшләнә, онкологик авырларны иртәрәк диагнозулау өчен ТМРлы томография ысулы камилләштерелә.

2015 елда Казанда ТР ФАнең 6 ин-ты һәм 7 үзәге, РФА КГҮнең 4 ин-ты һәм Энергетика проблемаларын тикшерү үзәге (523 фәнни хезмәткәр, ш.и. 99 фән д-ры һәм 327 фән канд-ты), Россия Мәгариф академиясенә Һөнәри белем биру педагогикасы һәм психологиясе ин-ты, Россия а.х. фәннәре академиясенә Татарстан агрохимия һәм туфрақ белеме фәнни-тикшеренү ин-ты, югары уку йортларындагы 10 фәнни-тикшеренү ин-ты, 100 дән артык үзәк һәм лаборатория (ш.и. Казан ун-тында — 3, техник ун-тта — 5, техн. ун-тта 2 фәнни-тикшеренү ин-ты), ведомстволар һәм акционерлар карамагындагы 18 фәнни-тикшеренү ин-ты һәм 20 дән артык башка тикшеренү учреждениеләре, ш.и. Хайваннарның токсикологик һәм радиацион куркынычсызлыгы Федераль үзәге, Бөтенроссия углеводород чималы ин-ты, Химия продуктлары ин-ты, Бөтенроссия мед. инструментлары фәнни-тикшеренү ин-ты, Гамәли оптика ин-ты, Казан эпидемиология һәм микробиология ин-ты, «Вакууммаш» ФЖБ, Нефть промыселы химиясе ин-ты, Үзәктән куулы һәм роторлы компрессорлар ин-ты, Ка-

зан авиация технологиясе ин-ты, Татарстан нефть машиналары тәүзи ин-ты, «Татарстан кыры» («Нива Татарстана») ФЖБ (барысы да Казанда), Татарстан нефть институты (Бөгелмә ш.), «Түбәнкаманефтехим» АЖНен фәнни-технол. үзәге (Түбән Кама ш.), Яшел Үзән проектлау-конструкторлык бюросы, «Вектор» конструкторлык-технол. бюросы (Чистай ш.) исәпләнә.

Фәнни учреждениеләрдә һәм югары уку йортларында 8 меңнән артык фәнни һәм 10 мең тирәсе фәнни-пед. хезмәткәр, ш.и. РФАнең 5 академигы һәм 3 мөхбир әгъзасы, Россия Мәгариф академиясенә 2 академигы һәм 2 мөхбир әгъзасы, ТР ФАнең 40 академигы һәм 80 мөхбир әгъзасы, 2 меңнән артык фән д-ры һәм 11 мең тирәсе фән канд. эшли (2014).

**Әдәбият.** Татар әдәбиятының тамырлары халык авыз ижатына, төрки халыкларының уртак мәдәни фондын тәшкил иткән 6–12 йөзләрдәге гомумтөрки язма әдәби ядкарларга (Й.Баласагуни, М.Кашгари, Ә.Йүгнәки, Ә.Ясәви, С.Бақыргани һ.б.) барып тоташа. Урта гасырлардан башлап татар әдәбияты гарәп-мөселман цивилизациясе контекстында үсә. Кол Галинең мөшһүр «Кыйссаи Йосыф» поэмасы — Идел буе Болгар дәүләте мәдәниятенә олуг ядкәре. Әсәрдә камил кеше, гәдел идарәче турындагы хыяллар сәнгатьчә гәүдәләндерелә. Татар әдәбияты үсешендә Алтын Урда доверә (13–15 йөзләр) мөһим урын алып тора. Котбның «Хәсрәү вә Ширин», Мәхмүд Болгаринның «Нәһжел-Фаридис», Хисам Кятибнең «Жәмжәмә солтан», Сәйф Саранинның «Гөлестан бит-төрки», «Сөһәйл вә Гөлдәрсен» кебек гуманистик юнәлештәге әсәрләренә идея-тематика байлыгы, тел һәм стиль матурлыгы хас. *Кыйсса, дастан, газәл, касыйдә, мәдхия, мәрсия, робагый* һ.б. жанрлар актив үсә. Алтын Урда таркалганнан соң, Казан татар мәдәни тормышының үзгәренә әверелә. Казан ханлыгы дәверендә татар әдәбиятының үсеше Мөхәммәдияр, Өмми Камал һәм Колшәриф исемнәре б-н бәйлә. Аларның әсәрләрендә күркәм максадаларга, яхшы гамәлләргә мәдхия жырлана, дини-суфичлык карашлары чагыла. 1552 елда Казан ханлыгының яулап алынуы, милли изү, христиан чиркәвенә басуы татар әдәбияты үсешен туктарлык. Бу дәвер тарихи хроникалар һәм героик хикәяләр барлыкка килү б-н характерлана. 17 йөзгә 2 нче яртысынан башлап, Мәүлә Колый, Утыз Имәни, Әбелмәниһ Каргалый, Иңбитүлла Салихов, Шәмсетдин Зәки, Гали Чокрый һ.б.ның ижатында татар әдәбиятындагы яңа күтәрелеш билгеләре күренә, әлеге авторларның әсәрләрендә әдәпләккә вә инсафлыкка өлгесе булурдай образ тудыруга омтылыш ясала, түрәләрнең кимчеләкләре тәнкыйтьләнә, Шәрәккә әдәбиятының фольклор башлангычы һәм романтик традицияләре чагыла. Урта гасырлар татар әдәбияты 19 йөзгә кадәр традиционализм билгесе астында үсә. 19 йөзгә 2 нче яртысында татар мәгърифәтчелек әдәбияты формалаша. Бу юнәлештә шигърият өлкәсендә — Г.Кандалый, Акмулла, Я.Емельянов, прозада — М.Акубегетзадә,

Р.Фәхретдин, З.Бигиев, Ф.Кәрим, драматургиядә Г.Ильяс, Ф.Халиди ижатлары әдәбияткә роль уйный.

20 йөз башы — татар әдәбияты тарихында идея-эстетик ориентирлар үзгәрү доверә, ә миллиләтне саклау, аның үсеше һәм камилләшүе проблемалары яңа, дөньяны әдәбиятның төп тенденциясенә әверелә. Моңарчы яшәп килгән жанрлар камилләшә, әдәбият мәйданында яңалары пәйда була, әсәрләрнең тематикасы киңәй, вакыйгаларны сәнгатьчә махкыйтырчы һәм кызыкты итеп тасвирлау төп урын ала, әдәби тәнкыйть әдәбиятның зарури бер өлешенә әверелә. Татар әдәбияты мәгърифәтчелек әдәбиятынан тәнкыйди реализм һәм романтизмга үсеш юлын тиз уза. Г.Тукай, Ф.Әмирхан, М.Гафури, Дәрдемәнд, Г.Исхакый, Г.Ибраһимов, Г.Камал, Ш.Камал, С.Рәмиев, Ш.Бабич, М.Фәйзи һ.б., Шәрәккә, Көнбатыш Европа һәм рус әдәбиятлары туплаган тәҗрибәне һәм алар ирешкән казанышларны ижади файдаланып, сәнгатьчә югары сыйфатлы әсәрләр тудыруга ирешәләр.

1917 елдан соң СССР халыклары әдәбиятлары коммунистик идеология кысаларында үсә. Электән калган мәдәни мираска, милли әдәбиятларга кимсетеп карау, 1930 еллардагы репрессияләр, 1941–45 еллардагы Бөек Ватан сугышында югалтулар һ.б. нәтижәсендә татар әдәбияты бик күп талантлы ижат әһелләреннән мәхрүм ителә; язучыларның рухи эзләнүләре мәгълүм идея кысаларына бикләнә, ижади мөмкинлекләре чикләнә. Әмма шул шартларда да әдәбият үсеше тукталмый. 1920–40 елларда Г.Ибраһимов, Ф.Бурнаш, К.Нәжми (СССР Дәүләт бүләге, 1951), Һ.Такташ, К.Тинчурин, М.Галәү, А.Шамов, Х.Туфан, Г.Кутуй, М.Жәлил (Ленин бүләге, 1957), А.Алиш, Ф.Кәрим, Н.Исәнбөт һ.б. ижат итә. Өлкән буын совет язучылары традицияләрен Г.Бәширов (СССР Дәүләт бүләге, 1951), И.Гази, Ә.Фәйзи, Ф.Хөсни, М.Әмир, С.Баттал, Ә.Еники, С.Хәким, Н.Арсланов, Г.Әпсәләмов, Х.Вахит, А.Расих һ.б. дөвам итә. 1960 еллардагы «жешпеклек» дәүләтнең демократияләшүенә өметләр б-н истәлекле. Татар әдәбиятының мөһим ижтимагый һәм эхлакый мәсьәләләрен күтәрәп чыгалар. Әлеге чор татар прозасына лиризм көчәю һәм психологизм тирәнәю хас, бу хикәя жанрының чәчәк атуына китерә (Ә.Еники, И.Гази, Ф.Хөсни). Өлкән буын шагыйрь һәм прозаиклар күпгасырлык милли мәдәният, әдәбият, тарих тәҗрибәсенә социаль-фәлсәфи мәгънәсен тирәнрәк тошәнергә омтылалар (С.Хәким, Х.Туфан, Р.Төхфәтуллин һ.б.). 1970–80 елларда тарихи роман үзгәреш кичерә (Н.Фәтхәт, М.Хәбибуллин), алгы планга халыкның тарихи хәтерә мәсьәләсе калкып чыга. «Авыл прозасы» кысаларында традицион-гуманистик кыйммәтләр өстенләре раслана (М.Мәһдиев, Х.Сарьян, Г.Бәширов), тәнкыйди башлангыч көчәя (А.Гыйләжәв, Н.Фәтхәт, Ә.Баян). Поэзиядә «шау-шулы» темалардан һәм публицистикадан чигенү күзәтә-

лә. Форма һәм стильләр өлкәсендәге ижади эзләнүләр фәлсәфилеккә тартылу да һәм фольклор-мифологик башлангычларга мөрәҗәгать итүдә күзәтелә (И.Юзеев, М.Әгъләмов, Зөлфәт, Р.Фәйзуллин, Роберт Әхмәтжанов һ.б.).

Гасырлар чигендә татар әдәбиятында миллиләтнең үзаңын үстерүгә һәм югалган рухи байлыкларны кайтаруға юнәлтелгән яңарыш дулкыны күзәтелә. А.Гыйләжәв, З.Зәйнуллин, Ф.Сафин прозасындагы көчле реализм, тоталитаризмны гәспләү (И.Салахов, Г.Тавлин, Р.Мөхәммәдиев), халыкның ерак тарихы аядан күздән кичерү (Р.Батулла, М.Хәбибуллин, Ф.Латыйфи, В.Имамов) совет чорының ижтимагый тарихын мифлардан арындыруға юнәлтелгән. Чор һәм героинның совет әдәбиятына каршы куелган яңа концепциясе барлыкка килә (Т.Галиуллин, З.Хәким, Н.Гыймәтдинова). Бер үк вакытта прозада романтик (М.Галиев, М.Вәлиев) һәм сентименталь (Ф.Яруллин) тенденцияләрнең яңарышы, психол. (Ф.Садриев, Ф.Бәйрәмова) һәм интеллектуаль (Р.Сибат, Г.Гыйлманов) тенденцияләренә көчәю күзәтелә.

20 йөз ахыры — 21 йөз башы татар поэзиясенә реализм (Р.Харис, Л.Шагыйрьжан, З.Мансуров), романтизм (И.Юзеев, Г.Р.Гатауллин, Зөлфәт) һ.б. ижат агымнары хас, чынбарлыкның чагылышы, замандашларның рухи кичерешләре (М.Әгъләмов, К.Сибатуллин, Х.Әюпов) жанрлар һәм жанр формалары төрлеләнгән әверелә. Драматургиядә авторларның архетиплар, мифология, фантастика һәм шартлы формалар куллануға (М.Гыйләжәв, З.Хәким), дөньяның «трагик» моделен һәм хәзерге заманның «абсурд» картинасын булдыруга тартылулары күзәтелә. Т.Миңнуллин пьесаларында миллиләт яңарышы һәм аны саклау мәсьәләләре күтәрелә.

Төрле елларда Татарстанда рус телле язучылар уңышы ижат итәләр. Шагыйрьләр Н.Н.Беляев, Р.Р.Бохарев, И.Кәлимуллин, М.Д.Зарецкий, Л.И.Топчий, Н.П.Алешков, Р.Х.Кожевникова, С.В.Мальшева, Л.Р.Газилова, Ф.А.Рәсулева, прозаиклар Г.А.Паушкин, В.В.Корчагин, С.Б.Радзиевская, Н.Н.Орешина, Р.Г.Кутуй, Б.Г.Вайнер, драматург һәм прозаик Д.Н.Вәлиев һ.б.ның ижатлары әеруча таныла. Чыу халык шагыйрьләре А.Е.Алга, П.П.Хузангай, П.В.Афанасьев Татарстанда туып, Татарстанда белем алалар һәм ижади эшчәнлекләрен башлап жибәрәләр. 20 йөздә татар әдәбияты әсәрләре рус теленә, СССР һәм чит ил халыклары телләренә тәржемә ителә. Ш.у.к. *Татар әдәбияты, Әдәби тәнкыйть, Әдәбият белеме, Драматургия, Балалар әдәбияты, Татар поэзиясе, Проза.*

Әд.: Татар әдәбияты тарихы. 6 томда. К., 1984–2001; Средневековая татарская литература XIII–XVIII вв. К., 1999; История татарской литературы нового времени (XIX — начало XX века). К., 2003.

**Музыкаль культура.** Татар халык муз.-поэтик традициясе, башлыча, ангемигон (ярымтонсыз) пентатоникага нигезләнгән, аның лад төзелеше хәзерге вакытка кадәр муз. интонация б-н башкаруның төп системасы булып тора. Элекке чорларда проф. музыка жырчы-шагыйрьләр, сарай жуычылары һәм



1. ТРның С.Сәйдәшев исем. Зур концерт залы; 2. Татар филармониясенең концерт залы;  
3. «Пирамида» мәдәни-күчел ачу комплексы. Барысы да – Казанда.

илгизәр музыкант-башкаручылар — чичәннәр ижаты б-н үзенчәлекле. Төрки һәм ислам дөньясының мәдәни үзәкләре эстетикасы б-н бәйлә муз. культураның проф. тармаклары үсеше 16 йөз уртасында Казан ханлыгы яулану б-н туктала. 16 йөзнен 2 нче яртысында — 19 йөз башында татар халкы яшәшәндә килеп туган тарихи шартлар нәтижәсендә аның муз. ижаты, башлыча, борынгы «озын көй» яисә тарихи яктан соңрак барлыкка килгән «кыска көй» стильләре, ш.у. аларның узара йогынтысында туган үрнәкләр б-н характерланган фольклор формаларындагы жыр сәнгәте сыйфатында яши. Шигъри әсәрләре (проф. авторларның, ш.у. халык арасынан чыккан исемнәре билгесез авторларның әсәрләре) көйләп уку, бәет һәм мөнәҗәтләре жырлап башкару традицияләре саклана, музыка уен коралларында (курай, сорнай, думбра, танбур, сызгычлы кубыз, тимер кубыз, гөслә һ.б.) уйнау үсеш ала. Рус муз. культурасы ш.у. фольклор жанрлары һәм чиркәү жырлары б-н билгеле була. 18 йөздә Казанда проф. харби оркестрлар, Европа классик музыкасын башкаручы һәм әскәр музыкантлар барлыкка килә.

19 йөздә Казан мәдәни үзәк буларак көчле үсеш ала һәм музыка сәнгәте шәһәрнең ижтимагый тормышында мөһим урын били. Уку йортларында Европа музыка уен коралларында уйнау дәресләре кертелә; Казан ун-ты, Родионованың затлы нәсел кыз балалар ин-ты, руханилар семинариясе, кызлар гимназияләре муз. агарту үзәкләре булып тора. Чиркәү һәм дөньяви хор сәнгәте, салоннарда музыка б-н шөгъләләнү үсеш ала. Концерт-филармония һәм опера антрепризалары актив эшчәнлек алып бара, хосусый музыка мәктәпләре ачыла. Р.А.Гуммерт мәктәбе жирлегендә 1904 елда Казан музыка уч-щесе оештырыла. *Рус музыка жәмгыяте*нең *Казан бүлеге*, *Казан музыка соючеләр түгәрәге*, *Казан нафис сәнгать соючеләр жәмгыяте*, Казан халык ун-тлары жәмгыяте муз.-ижтимагый тормышта сизелерлек роль уйныйлар. Казанда Ф.И.Шәляпин туа, шунда үзенең артистлык эшчәнлеген башлап жибәрә.

20 йөз башында заманча татар муз. культурасы (артистларның гастрольлек эшчәнлеген үз эченә алган концерт һәм театраль чыгышлар, грампластинкалар яздыру, милли көйләр жыентыклары, музыка буюнча уку ярдәмлекләре бастырып чыгару) формалаша башлый. Татар милли оркестрлары (ан-

самбльләре) оеша, Казанның *Шәрәкь клубында* һ.б. шәһәрләрдә халык алдында татар музыкасы концертлары куела башлый. Концерт бирүче беренче татар музыкантлары арасында жырчылар К.М.Мотыйгий, Ф.М.Латыйпов, Г.С.Әлмөхәммədов, Ф.Гомəрова, скрипкачылар В.З.Апанəев, Г.М.Зайпин, пианист-импровизатор З.Я.Яруллин, гармунчылар Ф.Б.Биккинин, Ф.К.Туишев була. Беренчелəрдəн булып язма традициялəргə нигезлəнгəн татар муз. əсəрлəрə ижəт иткəн С.Х.Гəбəши актив муз.-агарту эшчəнлєгə алып бара.

ТАССР барлыкка килгəннəн соң, милли мəдəният үсеш дəүлəт сəясəтенə бер юнəлешенə əверелə. Респ-каның муз.-ижтимагый тормышы активлашуға татар телендə радиоташпырулар (1927), Жыр һәм бию ансамбле (1937; к. *Татарстан Республикасының дəүлəт жыр һәм бию ансамбле*) оешу, *Татар филармониясе* (1937), *Татар опера һәм балет театры* (1938), Халык ижаты йорты (1939; к. *Татарстан Республикасының халык ижаты һәм мəдəни-агарту эшлəр фəнни-методик үзəгə*) ачылу этəргеч бирə. Квалификацияле кадрлар əзэрлəү өчөн, ТАССР хөкүмəте башлангычында Мəскəү консерваториясе каршында *Татар опера студиясе* оеша (1934–38). 1945 тə *Казан консерваториясе* ачыла.



Казанда Р.Нуриев исем. 22 нче Халыкара классик балет фестивале афишасы. 2009.

20 йөздə татар композиторлар мəктəбə формалаша, милли традициялəр б-н бөтендөнья музыка сəнгəтə қазанышлары берлєгə аның үзенчəлеген билгели. Заманча татар проф. музыкасына нигез салган композитор — С.Ж.Сəйдəшев. Ул ижəт иткəн музыка гомуммилли мəгнəгə ия була. Үзə нигез салган татар муз. драма жанрында композитор пентатониканың интонацион фонды б-н тоталь-гармонияле системаның табигый берлєгөн гəүдələндəрə, милли муз. стильнə яңа интонациялəр б-н баєта, симф. оркестр яңгырашы б-н тембр палитрасын киңйтə. Аның «Совет Армиясə маршы», «Наёмщик», «Кандыр бую», «Зəңгəр шөл», «Бишбүлək», «Күзлəр» спектакльлəрендəгə вокаль номерлары халык тормышына үтəп керə, татар муз. культурасының классик мирасына əверелə. 1920–30 елларда составында С.Х.Гəбəши, Г.С.Әлмөхəммədов һәм В.И.Виноградов булган авторлар коллективы тарафыннан беренче «Сания» (1925) һәм «Эшчə» (1930) татар опералары ижəт ителə. 1930 да М.Ə.Мозаффаров, Н.Г.Жиһанов, Ф.З.Яруллин, Ж.Х.Фəйзи, З.В.Хəбибуллин, А.С.Ключарев кебек мəшһүр татар композиторлары плеядасының актив ижəт эшчəнлєгə башлана. Аларның ижəтлары татар музыкасын СССРның милли композиторлар мəктəплəрə ирешкəн аеруча истə қалырлык қазанышлары дəрəжəсенə күтəрə. 20 йөзнен 2 нче яртысында татар композиторлар мəктəбə даими рəвештə яңа исемнəр б-н тулылану хисабына көчле үсеш ала. 1950 елларда — Ə.З.Бакиров, Х.В.Вəлиуллин, М.Г.Латыйпов, А.З.Монасыйпов, И.Г.Шəмсетдинов, Р.М.Яхин, 1960 елларда — Ф.Ə.Əхмəтов, Р.Н.Белялов, Р.Г.Гобəйдуллин, Р.Ə.Еникиев, Б.Г.Мөлеков, И.Д.Якупов, М.З.Яруллин, 1970 елларда — Р.Ф.Абдуллин, Л.М.Батыр-Болгары, Р.И.Еникиева, Ш.Х.Тимербулатов, Л.Ə.Хəйретдинова, Ə.Ж.Шəрəфиев, М.И.Шəмсетдинова, Ш.К.Шəрифиллин, 1980 елларда Р.З.Ахиярова, Р.Ф.Кəлимуллин үзлəренəн проф. эшчəнлєклəрөн башлап жибэрэлəр. Бөтөн дөньяга танылган композитор С.Ə.Гобəйдуллина Чистайда туа һәм Казанда проф. белем ала. Татар милли музыкасының «алтын фонды»на хəзєргə вакытта музыка сəнгəтенəн барлык жанрлары да керə. Респ-када композиторлык ижаты үсешə татар интонацион материалында гына муз. əсəрлəр ижəт итү б-н чиклənми: муз. башкаручылар репертуарында А.С.Леман, А.Б.Лупнов, Л.З.Лю-

бовский, Б.Н.Трубинның муз. әсәрләре дә урын ала. Татарстан композиторларының әсәрләре Россия һәм чит илләрдә башкарыла, халыкара конкурсларда бүләкләргә ия була. Татар опера һәм балет театры сәхнәсендә Р.Харис либреттоларына куелган «Шагыйрь мәхәббәте» (Р.Ахиярова, 2006), «Кара пулат» (Э.Низамов, 2015) опералары, «Алтын Урда» (Р.Ахиярова, 2013) балеты респ-каның мәдәни тормышында сизелерлек вакыйга буларак кабул ителә.

Татарстанда Европа, Россия һәм татар милли проф. башкару традицияләрен үстерүче муз.-башкару мәктәпләре үсеш ала. Респ-каның концерт тормышына дирижёрлар Н.Г.Рахлин, Ф.Ш.Мансуров, Р.С.Салаватов, А.И.Шутиков зур өлеш кертәләр. Муз. театрны торгытуда опера башкаручылар З.Г.Байрашева, М.З.Булатова, А.С.Измайлова, Г.М.Кайбицкая, М.М.Рахманкулова, У.Г.Әлмиев, Н.К.Даутов, Ф.Х.Насретдинов, Р.Г.Билалова, Г.И.Сәйфуллина, З.Г.Хисмәтуллина, В.Г.Шарипова, А.З.Аббасов, З.Д.Сөнгатуллина, В.Ә.Ганиева, Х.А.Бигичев, Г.Т.Ластовка, Р.Ә.Сәхәбиев мөһим роль уйнайлар. Башкаручы-солистлар Р.К.Абдуллин (орган), Р.Ю.Абязов (скрипка), Ш.С.Әмиров (балалайка), гастрольләрдә йөрүче яшь музыкантлар М.В.Казаков (вокал), Е.В.Михайлов, Р.Г.Урасин (фортепиано) һ.б. халыкара танылу алалар. *Татар опера һәм балет театры, Татарстан Республикасының дәүләт симфоник оркестры, Татарстан Республикасының дәүләт халык музыка уен кораллары оркестры, Татарстан республикасының дәүләт жыр һәм бую ансамбле*, «La Primavera» камера оркестры (Казан, сәнгать жигәкчесе Р.Ю.Абязов), «Провинция» камера оркестры (Чаллы ш., сәнгать жигәкчесе И.М.Лерман), *Татарстан Республикасының дәүләт фольклор музыкасы ансамбле* (Казан, сәнгать жигәкчесе А.Ф.Фәйзрахманов), *Татарстан Республикасының дәүләт кыллы квартеты* ТРның әйдәп баручы ижат коллективлары булып торалар. ТР музыка сәнгатендә акад. юнәлеш б-н беррәттән жыр ижаты һәм традицион башкару да (С.Г.Садыйкова ижаты — моның ачык мисалы) зур үсеш ала. Ш.Х.Мәжитов, З.Х.Гыйбадуллин, М.А.Макаров, Ф.Г.Әхмәдиев һ.б. үзешчән композиторларның жырлары да башкарыла. Жыр сәнгате осталары арасында Г.Н.Сөләйманова, Р.В.Ваһапов, З.Ж.Басыйрова, Ә.А.Авзалова, И.Г.Шакиров, Г.М.Рәхимкулов, Г.Г.Ильясков, Р.З.Ильясков, Ш.С.Әхмәтжанов, Э.Г.Жәләлетдинов, З.К.Сәхәбиева һ.б. киң таныла. Гармуннарда һәм курайда уйнау үсеш ала; 20 йөз ахырында вагитлыча өзелеп торган борыңгы музыка уен коралларында уйнап ялгыз һәм ансамбль б-н жырлап концертлар кую традицияләре яңадан торгызыла башлай. Хәзерге татар мәдәниятендә эстрада-музыка сәнгате зур урын били. Жырчылар Р.И.Ибраһимов, А.Н.Әсәдуллин бөтен Россиягә танылалар. Татар эстрада жырларында хәзерге киң катлау музыканың төрле стиль юнәлешләре чагылыш таба, соңгы елларда аның инфраструктурасы (FM эшлыктагы радиостанцияләр, студиядә аудиога яздыру,

жырларга видеоклиплар төшерү, продюсерлык үзәкләре) көчле үсеш ала. «Татар жыры», «Созвездие-Йолдызлык», «Татар моңы» һ.б. фестивальләр зур уңыш б-н бара.

Татарстанның башкаласы актив үсеш кичерүче халыкара муз. культура үзәге булып тора. *Шаләтин Ф.И. исемендәге опера фестивале*, *Нуриев Р. исемендәге классик балет фестивале*, «Казан көзе» («Казанская осень») опера фестивале, халыкара «*Европа-Азия*», С.Гобәйдуллина исем. «Конкордия» ансамжа музыка фестивальләре, «Рахлин сезоннары» («Рахлинские сезоны») һәм «Ак сирень» («Белая сирень») музыка фестивальләре киң танылу ала; музыка сәнгатен төрле юнәлешләре буенча даими рәвештә халыкара, бөтенроссия, респ-ка конкурслары һәм фестивальләр (к. *Театр фестивальләре*) оештырыла. Казан консерваториясе, Казан мәдәният ин-ты, Казан ун-тының Л.Толстой исем. Филология һәм мәдәниятара багланышлар ин-ты, Казан консерваториясе каршындагы Максус урта музыка мәктәбе; Казан, Әлмәт һәм Түбән Кама музыка көллиятләре, Чаллы сәнгать уч-щесе кебек югары һәм урта проф. белем бирә торган уку йортлары муз. культура үсеше өчен төп нигез булып тора. Респ-када музыка сәнгате өлкәсендә өстәмә белем бирүче 124 тән артык учреждение эшли, аларда 45 меңнән күбрәк бала белем ала (2013).

Традицион һәм заманча татар муз. культурасы Л.В.Бражник, Я.М.Гиршман, В.Р.Дулат-Алиев, А.Л.Маклыгин, М.Н.Нигъмәтжанов, З.Н.Сәйдәшева, Ф.Ш.Салитова хезмәтләрендә анализлана.

**Театр сәнгате.** Казанда халык алдында театрль тамашалар б-н чыгышлар ясыи башлау 18 йөзгә карый: 1726 елдан славян-латин мәктәбендә (алга таба семинария) ел сәен «комедия акцияләре», 1760 тан гимназиядә укучылар һәм укытучылар катнашында спектакльләр уздырыла. Шулай ук крепостной театрлар оеша (мәс., Зоя оязенең Юмат авылында), шәһәр һәм авыл дворяннары утарларында «йорт спектакльләре» куела. 1791 дә Казанда даими эшләрүче халык театры ачыла. Труппаның сәнгать жигәкчесе — әлекке Петербург актёры В.Р.Бобровский; ул, рус драматургиясе репертуарына нигезләнеп, актёрлардан тормышчан, дореслеккә туры килә торган башкару таләп итә. 19 йөз башында театр сәнгатен формалашуы һәм үсештә крепостной һәм ялланган актёрлардан торган крепостной театр нигезендә төзелгән һәм Казан үзәгендә үз бинасында драматик һәм муз. спектакльләр күрсәткән *Есинов театры* әһмиятле роль уйнай. Техник казанлышлар файдаланылган күз явын алырлык сәхнә бизелеш, оркестр б-н башкару, актёрларның проф. уеннары әлеге театр спектакльләрен шәһәрнең мәдәни тормышында күренекле вакыйга итә, Казан тамашачысында сәнгати зәвык тәрбияләүдә аның йогынтысы зур була. П.А.Плавильщиков, П.С.Мочалов, М.С.Щепкин, А.Е.Мартынов кебек танылган Мәскәү һәм Петербург актёрларының гастрольләре, 19 йөзнен 1 нче яртысында аларның Казан труппасы спектакльләрендә катнашуы Казан актёрларының проф. оста-

лыкларын үстерүгә, алар ижатының идея һәм гражданлык эчтәлене баегуга булышлык итә. Казан театры сәхнәсендә реалистик сәнгатьне ныгытуда *театр тәнкыйте* зур роль уйнай. 1850 еллар уртасыннан Казан матбугатында Казан ун-ты профессорларының аналитик мәкаләләре урын ала, аларда актёрлар уены мәктәбе, аның тормыш дореслегенә туры килүенә мөһимлеге, актёрның тамашачы алдында жаваплылык тотуы хақында көчле бәхәсләр алып барыла. 1845–49 да дәүләт акчасына хәзерге Ирек майданы терр-ясендә таштан театр бинасы төзелә, бу үз чиратында шәһәрне даими рәвештә театрль тамашалар б-н тәмин итү, илнен иң яхшы театр антрепренёрлары б-н килешүләр төзү мөмкинлеге тудыра. 19 йөзнен 2 нче яртысы — 20 йөз башы давамдына Н.К.Милославский, П.М.Медведев, М.М.Бородай, Н.И.Собольщиков-Самарин, В.В.Образцов кебек антрепренёрлар эшчәнлеге нәтижәсендә Казан Россиянең иң зур театр үзкәлләреннән берсе буларак дан казана. Бу чорда Казан сәхнәсендә исемнәре рус театры тарихына кереп калган актёрлар К.А.Варламов, В.Н.Давыдов, А.П.Ленский, М.В.Лентовский, В.А.Макшеев, М.Г.Савина, П.А.Стрепетова, М.И.Писарев, М.Т.Иванов-Козельский, В.И.Качалов, А.И.Каширин, В.Ф.Комиссаржевская, Е.О.Любимов-Ланской, М.М.Тарханов чыгышлар ясыилар. 1874 тән даими опера сезоннары башлана (бу — Казанда опера театры барлыкка килүне раслаучы дәлил). 20 йөз башында яңа театр биналары, аерым алганда, Алафузов, Яңа (Татар драма һәм комедия театры), Зур (хәзер Казан Зур драма театры) театрлар төзелә, алар берничә театр труппасына бер үк вакытта шәһәрнең төрле урынында спектакльләр күрсәтү мөмкинлеге бирә.

20 йөз башы татар проф. театрына нигез салыну б-н билгеле. Аның тууында 1907 дә ачылган *Шарекъ клубы* сизелерлек роль уйнай, анда әдәби кичәләр уздырыла, татар һәм рус телләрендә спектакльләр куела. Театр тамашалары татар интеллигенциясе мохитендә дә, шу. төрле мәдрәсәләрдә дә популяр була. 1907 дән Казанда, Казан губернасы шәһәрләрендә Г.Кариев жигәкчелендәге «*Сәйяр*» күчмә татар театр труппасының даими чыгышлары башлана. Беренче татар актёрлары Г.Болгарская, С.Гыйззәтуллина-Волжская, В.Мортазин-Иманский, М.Мутин, Н.Сакаев, З.Солтанов, Н.Таждарова, Б.Тарханов, К.Шамил, Ш.Шамильский, Камал I, Камал II, Ф.Ильская һ.б. милли театр сәнгате мәктәбе



Казан циркы.



**ТР театрлары.** 1. Г.Камал исем. Татар академия театры; 2. М.Жәлил исем. Татар опера һәм балет театры; 3. В.И.Качалов исем. Казан Зур драма театры; 4. Казан яшь тамашачылар театры; 5. Әлмәт татар драма театры; 6. К.Тинчурин исем. Татар драма һәм комедия театры; 7. Минзәлә татар драма театры; 8. Чаллы татар драма театры.

оештыралар, аның алга таба үсеш юлларын билгелиләр.

1919 дан театр эше дәүләт карамагына күчә. Эшләр килүче хосусый антрепризалар б-н беррәттән Халык мәгариф комис-тының театр бүлегенә буйсынган *урнәк театрлар* — Совет Зур театры (к. *Казан Зур драма театры*), опера театры, Елга арьягы эшчеләр театры (к. *«Алафузов театры»*) оеша; әлек эшлэгән *«Сәйяр»*, *«Нур»*, *«Ширкәт»* күчмә татар театр труппалары актёрларыннан Беренче татар дәүләт театры төзелә, 1926 да ул акад. статусы ала (к. *Татар академия театры*). 1920 еллар яңа театраль формалар туу, ижтимагый революцион үзгәрешләренә чагылдыра алган яңа сәнгатьчә сурәтләнү чараларын актив эзләү б-н билгеләнү үтелә. Эшчеләр театры (к. *ТРАМ*), тәҗрибә театр төркемнәре («Кызыл блуза», «Жанлы газета», Хәзерге заман театрының Казан тәҗрибә остаханәсе һ.б.) таралыш ала, Чистайда, Алабугада театрлар ачыла. Актёрлар эзерләү өчен, студияләр төзелә, алар нигезендә 1923 тә Татар театр техникумы (к. *Казан театр училищесы*) барлыкка килә. 1930 елларда респ-ка шәһәрләрендә, асыл тамашачысына хезмәт күрсәтү максатыннан, күчмә театрлар чөл-тәре оеша; соңыннан аларның күбесе дәүләт

театры статусы ала (к. *Минзәлә татар драма театры*, *Бөгелмә рус драма театры*, *Татар драма һәм комедия театры*, *Әлмәт татар драма театры*). 1932 дә Үзәк пионерлар клубы каршында ТЮЗ, рус һәм татар төркемнәреннән торган курчак театры оеша, сонрак алар нигезендә дәүләт театрлары (к. *Казан яшь тамашачылар театры*, *Татар курчак театры «Әкият»*) барлыкка килә. 1939 да *Татар опера һәм балет театры* ачыла, Бөтен-Россия театр жәмгыятенен Татарстан бүлеге (к. *Татарстан Республикасының Театр эшлеклеләре берлеге*) төзелә, 1940 та *Актёрлар йорты* ачыла.

Бөек Ватан сугышы елларында Казан театрлары актёрлары концерт бригадалары составында фронтка баралар, госпитальләрдә хезмәт күрсәтәләр, хәрби техника житештерү өчен акча жыйалар, бер үк вакытта яңа спектакльләр чыгаруны давам итәләр. 1945–46 да респ-ка театрлары Бөтенсоюз рус классикасы спектакльләре смотрларында актив катнаша. Мәскәүдә узган Татар әдәбияты һәм сәнгатье декадасы (1957) Татарстанда театраль культура үсешенә йогынты ясаган зур вакыйга була, аны үткәрүдә проф. һәм үзешчән (һавәскәр) театр коллективлары катнаша. Үзешчән театр сәнгатье киң тарала,

1950–70 тә ул аеруча көчле үсеш ала; театр коллективлары мәдәният сарайлары һәм йортлары каршында, уку йортларында, пр-тиеләрдә оеша; үзешчән театр сәнгатье смотрлары уздырыла, иң яхшы театрларга халык театры исеме бирелә (алар арасында Этнә, Чистай, Алабуга, Чаллы татар халык театрлары һәм Казандагы ТАССРның 10 еллыгы исем. Мәдәният сараенда эшләнү күлчә театр аеруча популяр була).

1960 елларда үзәк матбугат битләрендә совет театрының үсеш юллары турында бәхәсләр бара, В.Э.Мейерхольд, Е.Б.Вахтангов, А.Я.Таировларның ижат мираслары аклана һәм театр практикасына кире кайтарыла, бу респ-кабызның театр сәнгатье үсешенә дә йогынты ясыя. *Репертуарга* К.Тинчурин, Г.Коләхмәтов, Ф.Бурнаш, Ф.Әмирхан, Г.Ибраһимов пьесалары яңадан кайта, татар *театр сәнгатье гыйлемендә* Г.Девшишев, Г.Исмәгыйлев, С.Вәлиев-Сульва, Ә.Мәжит кебек репрессияләнган режиссёрларның ижатлары ойрәнелә башлый. Казан театр уч-щесе һәм Казан мәдәният ин-ты ачыла, аларда үзешчән театр сәнгатье режиссёрлары һәм проф. драма театры актёрлары эзерли башыйлар. Бу еллар татар драматургиясе чәчәк аткан чор була; Г.Исхакый, Г.Камал,

М.Фәйзи, Ш.Камал кебек татар театры класикларының эсарлары б-н беррәттән Н.Исәнбәт, М.Әмир, Х.Вахит, Т.Миңнуллин, А.Гыйләжәв, Ш.Хосәенов, И.Юзеев пьесалары да милли театр репертуарының нигезен тәшкил итә. Татар театрында режиссура сәнгате Ш.Сарымсаков, Г.Йосытов, К.Тумашева, Р.Тумашев, С.Өметбаев, Г.Хосәеновның ижат практикалары нигезендә формалаша. Респ-када театр сәнгате үсешенә үз тирәсенә драматургларны тулганга, сәхнә осталары коллективын жыйган, берничә буын яшь актёрлар тәрбияләнгән мәшһүр реж. М.Х.Салимжановның эшчәнлегенә баянлап бетергесез зур йогынты ясый. Аның жетекчелегендә Татар акад. театры илнең әйдәп баручы театр коллективлары рәтенә чыга. Ул куйган «Зәңгәр шәл», «Сүнгән йолдызлар» (К.Тинчурин), «Әни килде» (Ш.Хосәенов), «Әлдермештән Әлмәндәр» (Т.Миңнуллин) спектакльләре театр сәнгатендә гомумроссия масштабындагы вакыйгага әверелә. Россия һәм чит ил шәһәрләренә даими рәвештә гастрольләр б-н чыгу, театр фестивалләрендә катнашу Татарстанның театр сәнгатен дөньяның бик күп илләрендәге киң катлау тамашачыларга ирештерә. 20–21 йөзләр чигендә театр сәнгатенә яңа ижади көчләр килеп керә: режиссёрлар Ф.Бикчәнтәев, Р.Заһидуллин, Р.Әюпов, драматурглар Р.Хәмид, З.Хәким, Д.Салихов, М.Гыйләжәв, И.Зәйниев; моңа 2002 дән драматурглар өчен ел саен уздырыла торган «Яңа татар пьесасы» конкурсы да зур этәргеч була. 1980–90 елларда респ-када театр фестивалләре — Шаялшин Ф.И. исем. опера фестивале (1982 дән), Нуриев Р. исем. классик балет фестивале (1987 дән), Тинчурин К. исем. театр фестивале (1992 дән) уздырыла башлый, соңынан алар халыкара статус ала; төрки халыкларның халыкара «Нәүрүз» театр фестивале аерым әһәмияткә ия. Анда ТР театр коллективларынан тыш Төркия, Әзәрбайжан, Казакъстаннан килгән театрлар, шу. РФ респ-калары һәм өлкәләре театрлары да катнаша. Тәжрибә алмашуда Мәскәү, С.-Петербург һ.б. шәһәрләрдән танылган театрларның гастрольләр б-н килүе зур роль уйный. Г.Камал исем. Татар акад. театрында куелган «Кара чикмән» спектакле (реж. Ф.Бикчәнтәев) 2005 тә «Нәүрүз» театр фестивалендә барлык топ номинацияләрдә дә жингүгә ирешә. 2007 дә Бөтенроссия «Театрның музыкаль йөрөгә» («Музыкальное сердце театра») милли фестивалендә «Кара чикмән» — иң яхшы спектакль, Ф.Бикчәнтәев — иң яхшы режиссёр, И.Хәйруллин ирләр ролендәге иң яхшы артист буларак баяләнә.

**Кино.** Беренче кинематограф сеанслары Казанда 1897 елда була; 1898 дә жирле кинематограф үзенең тәүге киноларын төшерә башлый. 1908 дә Казанда 8 хосусый стационар киңотеатр эшли, 19 кунакхана, ресторан һәм трактирда үзләренең кино күрсәтү жайланмалары була. 1915 кә Казанда киңотеатрлар саны 16 га житә. Чистай шәһәрндә В.Г.Безчастнов (1912 дә) һәм И.Т.Токарев (1913 тә), Мамадыш өязенә Кукмара авылында мешан Н.И.Юзиев (1914 тә) тарафын-

нан киңотеатрлар ачыла. 1909 дан Казанда кинокартиналарны прокатка бирү оешмалары эшли башлый, Мәскәү кинематография конторалары ботен Идел бие төбәге киңотеатрларын илебездә һәм чит илләрдә житештерелгән фильмнар б-н тәмин итүче үз вәкилләкләр ача. Бер үк вакытта шәһәрнен аеруча зур вакыйгаларына багышланган фильмнар төшерелә: «Казан гарнизоны гаскәрләренең тантаналы парады», «Кышны озату бәйрәмендә Казан», «Ослан. Каекларда узышу», «Казан авиация атналыгы», «Казанда аеклар бәйрәме», «Кышкы автомобиль ярышы» һ.б. 1920 дә — ТАССР Советларының 1 нче сьезды, 1921 дә — Граждандар сугышы вакыйгаларына, 1924 тә — А.В.Луначарскийның Казанга килүенә багышланган фильмнар, 1926 да кинооператор К.Ф.Мотков тарафыннан Сабан туе бәйрәме төшерелә. 1924 тә «кино аша эшчеләр, кызылармиячеләр һәм крәстияннарнен мәдәни ихтыяжларына хезмәт итүне» максат итеп куйган һәм кино житештерү, кинопрокат эшләре б-н шөгылләнгән «Татарстан кинематография берләшмәсе» («Таткино») АЖ оеша. Респ-ка 8 районга бүленгән була, аларның һәркайсына киномеханик б-н күчмә кино жибәрелә. Күчмә кинолар 502 мең кешедән торган 173 авылга хезмәт күрсәтә; айга 20 ләп фильм күрсәтелә. 1927 дә реж. Ю.В.Тарич «Таткино» б-н берлектә Казанда «Булат батыр» тарихи фильмын төшерә, анда Казан театрлары актёрлары да катнаша. 1928 дә «Таткино» катнашучы хокукында «Востоккино» АЖ сасавына керә. 1929–30 да Татарстан кинематографистлары б-н берлектә «Татарстан (Дүрт елга иле)», «Комета», «Татарстанның 10 еллыгы» фильмнары төшерелә.

«Востоккино»ның Татарстан бүлегендә үзләренең кино төркеме барлыкка килә, сценарий цехы оеша, «Өндәү», «Икмәк өчен көрәш», «Иж минераль сулары», «Бөтенатар Советлар сьезды» фильмнары төшерелә. 1932 дә «Востоккино»ның Татарстан бүлегенә «Роскино» карамагына күчерелә, Казанда «Союзкинохроника»ның үз студиясе булган Татарстан бүлегенә оеша, эзлекле рәвештә кино төшерү эше башланып китә. Бөтенсоюз экраны өчен 50 документаль фильм һәм якынча 100 сюжет чыгарыла. 1961 дә студия, мөстәкыйль пр-тие статусы алып, *Казан кинохроника студиясенә* үзгәртелә. Бу вакытка кинематографистларның үз кадрлары — режиссёрлар, операторлар, кино сценарийлары язучылар эзерләнә (В.И.Беспалов, Н.К.Вәлитов, В.Е.Игнатюк, В.Г.Миронов, Н.А.Морозов, М.А.Разбежина, А.С.Стремьяков, Э.Х.Үтәгәнов, Х.Ф.Фәхретдинов, К.В.Аристов, Ю.К.Гвоздь, М.Ә.Залюшев, В.А.Кузьмин, В.И.Севастьянов, Р.И.Копосов, Р.А.Рубцова).

ТР кинематографистлары тарафыннан төшерелгән фильмнар халыкара кино фестивалләрендә катнаша, күп кенә дәрәжәле дипломнар һәм призлар б-н бүләкләнә. 2005 тән Казанда *Халыкара мөселман киносы фестивале* (2010 га кадәр «*Алтын монбәр*») уздырыла; анда Төркия, Иран, Мисыр, БДБ илләре, Европа, Америка кинематографистлары да

катнаша. Кинокартиналар б-н тәмин итү һәм аларны прокатка бирү б-н «Татаркино» дәүләт учреждениесе (2006 га кадәр — ТР Мәдәният министрлыгы каршындагы Кинематография идарәсе) шөгылләнә. Аның Бөгелмә, Чаллы, Чистай шәһәрләрендә ф-ллары, шу. у. 200 га якын авылда кино күрсәтү жайланмаларына һәм 19 киңотеатрга хезмәт күрсәтүче 33 район учреждениесе була.

Жиһазлар искерү сәбәпле заманча форматта фильм күрсәтү мөмкинлеге булмаганга, 1990 елларда респ-каның авыл жирлегендә халык алдында кино күрсәтү туктала. Бер үк вакытта Казан, Чаллы, Түбән Кама, Әлмәт шәһәрләрендә цифрлы кино урнаштырылган күп заллы хосусый киңотеатрлар ачыла.

Соңгы вакытта кино сәнгате өлкәсендә нафис фильмнар житештерү эшен үстәреп жибөрү ниязләрлек активлаша башлады. Татарстан Респ-касы тамашачыларына V Халыкара мөселман киносы фестивалендә «Иң яхшы оператор эше» (оператор Э.Ситдыйков) номинациясендә жингү яулган «Өч аяклы ат» («Трехногая кобыла», реж. Н.Жамалиева, 2009) фильмы тәкъдим ителә. «Бибинур» (реж. Ю.Фетинг, 2010) фильмы VI Халыкара мөселман киносы фестивалендә гран-при ала һәм иң яхшы роль өчен актриса Ф.Әхтәмовага (Бибинур карчы ролендә) бүләк бирелә. Кыска метражлы «Югалту» (реж. И.Ягъфаров, 2012) уен фильмы VIII Халыкара мөселман киносы фестивале конкурс программасында катнаша һәм «Милли традицияләре һәм татар телен саклауга өлеш керткән өчен» химаяченә махсус бүләгә лаек була. 2015 тә Казан, шу. у. ТРның башка шәһәрләре экранларында һәм «ТНВ» телевидениесе каналында Г.Әпсәләмов романы буенча «Ак чөчөкләр» (реж. Р.Әюпов) нафис фильмы күрсәтелә.

**Сынлы сәнгате һәм бизәлеш сәнгате.** Татарстанның 1920 еллар башында формалашкан сынлы сәнгате һәм бизәлеш сәнгате татар халкының Идел бие Болгар дәүләте, Алтын Урда һәм Казан халыгы мәдәниятен тудырган күпгасырлык мирасы традицияләренә таяна. 16 йөз уртасынан төбәктә проф. *накыш сәнгате*, *графика* һәм *скульптура* мәктәбен оештыруда әйдәп баручы роль уйнаган рус сәнгати мәдәнияте үсеш ала. Бер үк вакытта төбәктә яшәүче халыкларның традицион бизәлеш сәнгате дә алга китә (к. *Бизәлеш сәнгате*, *Сынлы сәнгате*, *Рус халык сәнгате*, *Татар халык сәнгате*). 1920 еллар сәнгатең саяси *плакат*, китап, газета-журнал һәм альбом графикасы, *монументаль-бизәлеш сәнгате*, «житештерү» һәм бизәү сәнгате (к. *Дизайн*) кебек агитация-гаммәви төрләренә көчле этәргеч бирә. Станлы накыш, графика һәм скульптурада төп урынны тарихи-революцион, конкуреш һәм портрет (яңа чор батырлары) жанрлары ала. Киң халык катлавына сәнгате хәзинәләренә юл ачкан музейлар (ТАССРның Үзәк музейе, *Шәрәк халыклары сәнгате музейе*, Кооперация) һәм вак һөнәрчелек сәнгате музейе, 1920–27) һәм күргәзмәләр эшчәнлегенә (Казандагы 1 нче Бушлай картиналар күргәзмәсе, 1918; Шәрәк халыклары мәдәнияте күргәзмәсе, 1 нче





**ТРда скульптура һәйкәлләре.** 1. Н.И.Лобачевский һәйкәле. Скульпторы И.Л.Диллон, архитекторы Н.Н.Игнатьев. 1896; 2. Студент Владимир Ульянов һәйкәле. Скульпторы В.И.Цигаль, архитекторы В.В.Калинин, 1954; 3. Г.Тукай һәйкәле. Скульпторлары С.С.Ахун, Л.Е.Кербель, Л.М.Писаревский, архитекторы Л.Н.Павлов. 1958; 4. Муса Җәлил һәйкәле. Скульпторы Е.В.Цигаль, архитекторы Л.Г.Голубовский, 1966; 5. А.М.Бутлеров һәйкәле. Скульпторы Ю.Г.Орехов, архитекторлары В.А.Петербуржцев, В.А.Степанов, М.Х.Агишев, 1978; 6. Мулланур Вахитов һәйкәле. Скульпторы Ю.Г.Орехов, архитекторлары В.А.Петербуржцев, А.В.Степанов, М.Х.Агишев, 1985; 7. Ф.И.Шәляпин һәйкәле. Скульпторы А.В.Балашов. 1999; 8. Салих Сәйдәшев һәйкәле. Скульпторы М.М.Гасыймов, архитекторы Г.А.Бакулин. 2005; 9. Кол Гали һәйкәле. Скульпторлары А.В.Балашов, А.М.Миңнуллина, архитекторы Р.М.Нурғалиева. 2005 (барысы да – Казанда); 10. Нефтьчеләр һәйкәле. Әлмәт шәһәре. Скульпторлары А.И.Бельдюшкин, А.В.Рыбкин, В.А.Климов. 1985; 11. Н.А.Дурова һәйкәле. Скульпторы Ф.Ф.Лях. 1991; 12. Д.И.Стаһеев һәйкәле. Скульпторлары А.В.Головачёв, А.В.Демченко. 2003 (икесе дә – Алабуга шәһәре).

Дәүләт сәнгать һәм фән күргәзмәсе, икесе дә — Казанда, 1920; «Казан, алга», 1924; «Казан плакаты», 1929 һ.б.) киң колач жәя. Дәүләт югары ирекле сәнгать остаханәләрендә (сонрак — *Казан сынлы сәнгать уч-щесе*) алга таба респ-каның заманча проф. сынлы сәнгәтенә нигез салачак мөмкинләр һәм сынчылар белем ала. Башлангыч чорда рәссамнар ижаты Пролеткульт идеологиясе б-н бәйлә «сул» модернистик юнәлешләрдән алып рус «күчмә» реализм сәнгәтенә кадәр жәелә («Подсолнечник», «Всадник», «Октябрь», *ТатЛЕФ*, *СУЛФ*, *ТатАХХР* берләшмәләре). Нәкыш, графика, театр декорациясе сәнгәтенә образлы-пластик мөмкинләр кинәйткән рәссамнар П.П.Беньков, М.В.Барашов, Д.Н.Красильников, А.Н.Коробкова, Ш.Н.Мөхәммәтжанов, А.Г.Платунова, И.Н.Плещинский, Н.М.Соколовский, Ф.Ш.Таһиров, Б.И.Урманче, Н.И.Фешин, Д.М.Фёдоров, С.С.Федотов, К.К.Чеботарёв, Ф.П.Гаврилов 1920 еллар сәнгәтендә якты эз калдыралар (аларның ижаты хәзерге вакытта да актуальлеген югалтмый). 1930 еллар башыннан 1980 еллар ахырына кадәр респ-ка сәнгәте соц. реализмны нәфис ижатың бердәнбер юлы дип игълан иткән дәүләтнең идеологик күзәтүе астында үсә. КПССтың Татарстан өлкә ком-ты бюросы карары б-н 1936 да Казанда ТАССРның Рәссамнар берлеге оеша; матди-житештерү базасы буларак «Татхудожник» остаханәләре ачыла (к. *Татарстан Республикасы сәнгать фонды*). Шулу ук елда Яшел Үзән шәһәрәндә Совет Татарстаны рәссамнарының беренче картиналар күргәзмәсе оештырыла. Сәяси репрессияләр һәм 1930–40 елларда талантлы рәссамнарның респ-кадан китүе сәбәплә, сынлы сәнгәтә әле 1920 еллар ахырында ук тоемланган кризис башлана. Гамәли сәнгать үсешендә 1920–1930 еллар башындагы беркадәр күтәрелеш тошенкелек процесслары б-н алмашына: халык осталары — вак һөнәрчеләр эшчәнлекләрен туктатырга мәжбүр булалар, сәнгать һөнәрчелеге юкка чыга (Питроч чүлмәк ясаучылары, Чабакса тимерчеләре, Балык Бистәсе чөлтәр бәйләүчеләре һәм зәргәрчеләре).

Респ-када рәссамнар эшчәнлегә Боек Ватан сугышы чорында активлаша, аның беренче көннәреннән ук Казанда басмаханә (рәссамнар Б.М.Әлминов, Р.Ф.Сәйфуллин) һәм трафарет буенча кулдан жью (И.Е.Бобровицкий, Ә.Б.Гельмс, А.А.Прытков, Н.М.Сокольский) ысуллары б-н сәяси плакатлар чыгару жайга салына («Окно сатиры» номерлары). Фронтта һәм тылда нәкыш (В.К.Тимофеев, К.Е.Максимов, Д.Г.Булат, Г.В.Житков), графика (Е.В.Зуев, В.В.Попов, А.М.Родионов, Х.Г.Якупов һ.б.) һәм скульптура (С.С.Ахун, Казанда вакытлыча эшләгән немец антифашисты В.В.Ламмерт) эсәрләре ижад ителә. Күп кенә талантлы рәссамнар сугышта һәлак була (П.М.Байбарышев, Н.К.Вәлиуллин, Г.Я.Мусин, А.Г.Силантьев һ.б.). Сугыштан соңгы чорда нәфис сәнгать 1940 еллар ахыры — 1950 еллар башына хас тантана-күтәрәнкелек рухындагы картиналардан (моның ачык үрнәге — Л.Г.Фәттахов һәм Х.Г.Якуповның 1950 елда Сталин бүлә-

генә лаек булган «В.И.Ленинның Татарстан АССРны төзү турындагы Декретка кул куюы» масштаблы картинасы) стиль юнәлешләренә төрлеләге б-н «Сталин реализмы» кысаларын үтеп чыккан «Хрущёв жепшеклегә» эсәрләренә таба үсә. 1960–70 елларда респ-када талантлы нәкышчеләр коллективы тулана, темалары заман рухына тәңгәл станлы картиналар көчле үсеш ала, милли үзәнчәлекле картиналар өлкәсендә эзләнүче рәссамнарның төп юнәлешләре ачыклана. Милли-төбәк нәкыш мөктәбенең көчле вәкилләре, башлыча, Казан рәссамнары Е.В.Зуев, Р.Ә.Килдебәков, В.И.Куделькин, С.О.Львин, Р.В.Нурмөхәммәтов, А.Л.Проккопьев, И.В.Рәфыйков, А.М.Родионов, Е.А.Симбирин, М.Г.Усманов, Л.Г.Фәттахов, Х.Х.Хәйдәров, И.М.Хәлиуллов, Х.Г.Якупов, шу.у. Н.Г.Бикташев (Чаллы ш.) һәм М.Х.Хәйретдинов (Лениногорск ш.) була. 1960 еллардан башлап, илнең әйдәп баручы сәнгать югары уку йортларын тәмамлап респ-кага килгән графиклар ижаты шу.у. төрләр һәм жанрлар байлыгы б-н аерылып тора. Линогравюра, литография, офорт, пастель, акварель жанрлары тергезелә, агачка уеп кисү, монотипия, ксилография (индустриаль, тарихи, сәяси, пейзаж, портрет һәм фольклор темаларына багышланган) үзләштерелә. Китеп һәм станлы графикада Б.М.Әлминов, Р.Ә.Госманов, Ә.Я.Зарипов, В.В.Карамышев, Е.В.Киселёва, И.К.Колмогорцева, С.М.Кульбака, М.К.Мавровская, В.А.Попов, Г.Г.Рахманкулова, Ә.Г.Ситдыйков, Т.Г.Хажихәтмәтов, И.Л.Язынин уңышлы эшлиләр. Аларның ижатында татар халык мәдәнияте б-н кызыксыну, сәнгать телендә декоративлык, композицияләренә бизәкләгән омытылу көчәя. «Чаян» ж-лы б-н хезмәттәшлек иткән сатирик графика рәссамнары И.К.Әхмәдиев, Ә.Б.Гельмс, Ю.А.Денисов, Л.Я.Елькович, Л.Х.Насыров, И.С.Хантимеров халыкара танылу ала. 1951 дә Мәскәүгә күчеп киткән күренекле скульптура остасы С.С.Ахунга алмашка станлы картиналарда һәм ихтыяж аеруча зур булган монументаль жанрда (к. *Монументаль сәнгать*) талантларын күрсәткән үзәнчәлекле рәссамнарның яңа плеядасы килә (Б.И.Урманче, Р.Х.Нигъмәтуллина, В.М.Маликов, Н.И.Гаделев, А.Х.Әбдрәшитов, Ә.К.Бәширов, В.И.Рогожин).

1970–80 елларда Татарстан Рәссамнар берлегендә «Татарстан нефте», «КамАЗ», «Авыл» ижад төркемнәре оеша. Бу Казанда гына түгел, шу.у. Чаллы, Түбән Кама, Лениногорск, Бөгелмә, Алабуга, Әлмәт, Яшел Үзән һ.б. шәһәрләрдә дә нәкыш, графика һәм скульптура кебек төрләрнең үсешенә китерә (сәнгать мөктәпләре һәм уч-щеләре ачыла, күргәзмәләр уздырыла). Рәссамнар берлеге үзәнчәлекле эсәрләр б-н килеп кәргән яңа осталарга бәйли, нәкыш һәм графиканың образлы-пластик мөмкинлекләрен киңәйтә (А.Ә.Абызгилдин, Н.У.Әлминов, В.П.Аршиннов, З.Ф.Гыймаев, И.К.Зарипов, Р.Ә.Килдебәков, К.Ә.Нәфыйков, Ш.Г.Нигъмәтуллин, Р.Т.Сафиуллин, В.Н.Скобеев, Б.И.Урманче, В.К.Фёдоров, Ш.М.Шәйдуллин һ.б.). Казанда, респ-каның сәнгать һәм нефть үзәклә-

рендә шәһәр төзелешенә киң колач алуы, яңа жәмәгәт корымнарының сафка басуы монументаль-бизәлеш сәнгәтенә (ташка, цементка, агачка уеп кисү, дивар бизәге, *мозаика*, витраж, *гобелен* һ.б.) көчле үсешенә этәргеч бирә (Казандагы химиклар, төзүчеләр мәдәният сарайлары, Яшьләр үзәге, «Татарстан» кунакханәсе, Татар акад. театры, шәһәр яны тимер юл вокзалы; Чаллыдагы «Энергетик» мәдәният сарае, «Батыр» кунакханәсе, Энтузиастлар проспекты; Түбән Камадагы 2 нче шәһәр хастаханәсе; Әлмәттәге «Нефтьче» мәдәният сарае; Бөгелмәдәге Техника йорты һ.б.). Монументаль сәнгать өлкәсендә махсус белем алган рәссамнар: И.Н.Башмаков, Р.Ә.Килдебәков, В.М.Маликов, Ш.Г.Нигъмәтуллин, В.К.Фёдоров һ.б. эшчәнлегә танылу ала. 1970 еллар ахырында — 1980 еллар уртасында рәссамнар алдына архит-ра һәм бизәлеш сәнгәтенә синтезы мәсьәләсе килеп баса, дизайнның әһәмияте көчәя (Н.С.Артамонов, В.А.Нестеренко, З.Низамиев, Р.Т.Сафиуллин). Әлеге сәнгать төрнең географиясе киңәя. Ул яңа төзелешләр б-н бәйлә Чаллы, Түбән Кама, Әлмәт, Лениногорск, Азнакай һ.б. шәһәрләрдә, шәһәр тибьындагы Жәлил посёлыгында актив үсә; рәссам-монументалистлар, бизәүчеләр отряды оеша (Р.Г.Агафонов, В.Я.Акимов, Д.Г.Рәхмәтуллин, К.М.Сафиуллин, И.М.Ханов һ.б.). Рәссамнар Ә.Б.Гельмс, А.Б.Кноблок, Ә.Х.Нагаев, В.С.Никитин, П.Т.Сперанский, М.Г.Сутюшев, Ә.И.Тумашев — әлеге чорның театр бизәлеш сәнгәте вәкилләре. 1980 еллардан башлап, яңа эстетика үсеше ягыннан да, техник чаралар үсеше ягыннан да сәхнә сәнгәте мөмкинлекләре киңәя, махсус белем алган талантлы театр рәссамнары килә: Р.Х.Газиев, А.А. һәм В.Е.Губскийлар, Т.Г.Еникиев, Ә.Ә.Жәмилова, Н.Х.Кумысникова, С.Г.Скорохов.

1970–80 елларда проф. *гамәли-бизәлеш сәнгәтенә* керәч, каюлы күн, зәргәрчелек, гобелен, агачка уеп бизәк төшерү һ.б. төрләре үсеш ала (Б.А.Шубин, С.Д.Кузьминих, И.Н.Башмаков, Г.В.Богородская, С.В. һәм В.О.Ковалевскийлар, Р.Ә.һәм М.С.Килдебәковлар, О.А.Кульпин һ.б.), Арча шәһәрәндә, шәһәр тибьындагы Алексеев посёлыгындагы халык сәнгәте һөнәрчеләге пр-тиеләрендә, Казан сувенирлар ф-касында, Васильево посёлыгы, шәһәр тибьындагы Шәмәрдән посёлыгы, Саба урман хужалыгы сувенирлар цехларында, Бөгелмә фарфор з-дында, *Кукмара киез итек-киез комбинатында*, Казан өйдә эшләүче осталар комб-тында эшләнмәләрен күлпәп житештерү жайга салына.

20 йөзнен соңгы чирегендә милли гореф-гадәтләренә (ш.и. мөселман мәдәнияте б-н бәйлә булганнарын) яңадан торгызу хәрәкәте башлана, абстракционизм, постмодернизм, неопримитивизм һ.б. авангард агымнар барлыкка килә. Жанрлар һәм стиль диапазоны чикләре киңәя, сәнгәтнең яңа төрләре (инсталляция, объект, коллаж һ.б.) һәм традицион төрләре (хаттаткылык, шәмаил, ләүхә) барлыкка килә, дөньяга сәнгәтгәчә яңа караш формалаша, Казанда һәм Чаллыда — «Та-

тарстан рәссамнары берләшмәсе» (ТРБ), Казанда — «17 ле төркем», «Дастан», Чаллыда — «Ансваки», «Тамга», Яшел Үзәндә — «Ак Бассет», Әлмәттә — «ОКО» һ.б. ижат берләшмәләре оештырыла. Реализмнан алып постмодернизмга кадәр стиль агымнарының киң спектрнын үткәнән һәм бүгенгесен чагылдыру максаты берләштерә. Казан рәссамнары З.Ф.Гыймаев, Р.Г.Заһидуллин, И.К.Зарипов, Ә.Р.Ильясова, К.Ә.Нәфыйков, Р.Х.Нигъмәтуллина, В.И.Рогожин, И.Ә.Хәсәнов, Ф.Ш.Хәсъянова, Ш.М.Шәйдуллин һ.б.; Чаллылыдан В.Я.Акимов, В.В.Анютин, А.И.Вашуров, Б.Б.Грабенко, А.И.Дербилов, Г.М.Недовизий, А.А.Петров, З.С.Низаметдинов, К.М.Сафиуллин, Ю.Г.Свинин, В.И.Сынов, М.Ш.Хажиев, М.Г.Шәйдуллин, Х.М.Шәрипов, Түбән Камадан Г.Н.Капитов, Р.М.Мәрданшин, Ә.С.Фәтхетдинов; Алабугадан Ә.С.Миңнахметов, Р.М.Сәләхов; Лениногорскидан М.Х.Хәйретдинов житәкчелегендә А.Г.Горюнов, Я.Г.Зиннәтуллин, О.А.Кульпин, Д.К.Садретдинов, А.И.Юдин һ.б.; Бөгелмәдән Ф.Е.Корнилов, Р.З.Круглякова, Б.Ш.Мәрәнов, И.М.Насретдинов, Н.Н.Осокин, Д.К.Рәхмәтуллин; Әлмәттән: А.Р.Агафонов, В.И.Бушурова, Н.М.Горланов, Р.В.Гомаров, А.Ф.Косолапов, А.И.Максютин, Г.А.Стефановский, А.Г.Терентьев, С.З.Фәрхетдинов; Яшел Үзәннән Р.Ф.Галиуллин, А.К.Заһиров, М.А.Покалёв, Х.К.Сибгатуллин ижаты — монның ачык шаһиты. Сынлы сәнгать үсешендә дәүләт һәм хосусый галереялар («Хәзинә», «Казан» милли мәдәният үзәге, «Ак Барс», «Әбиволь», «Камил» — Казанда; «Гадел» — Түбән Камада һ.б.) эшчәнлегә мөһим роль уйный. 1980, 1991 һәм 2013 т. Казанда «Зур Идеал»нең 5, 7, 11 нче зона күргәзмәләре, Идел буе Болгар дәүләтенә ислам динен кабул итүгә 1100 ел тулуга һәм Казанның 1000 еллыгына багышланган халыкара күргәзмәләр уздырыла. Респ-ка көненә багышланган сәнгать күргәзмәләре, «Нефть ягы» һ.б. төбәк күргәзмәләре даими үткәрелен килә.

Бизәләш сәнгать үсешендә хәзерге заман этабына әсәрләренә милли формаларын халык сәнгать традицияләрен, төздә һәм дизайндыгы актуаль тенденцияләренә үзләштерү аша эзлүү хас. Бизәләш сәнгать өлкәсендә проф. рәссамнардан тыш традицион кәсепләренә үстерүче халык осталары, махсус проф.-техник белемле сәнгать кәсепчеләге осталары һәм үзешчән рәссамнар эшли (Халык сәнгать һөнәрчеләге һәм кәсепчеләге үсеш үзәге, 2003 т. ТР МК каршында оештырылган Кәсепчелек палатасы тирәсендә берләшләр). Каюлы күн һәм күнгә басма бизәк төшерү («Экоскин» ЖЧЖ, «Презент» АЖ, рәссамнар И.Х.Гайнетдинов, Н.Х.Кумысникова, Ә.Ә.Жәмилева), сәнгать текстиль: киез, гобелен, чигү, укалап чигү, аппликация (И.А.Галант, Н.Ә.Галәвиева, А.Н.Егоров, Д.Г.Рәхмәтуллин, Л.Ф.Фәхетдинова, Х.М.Шәрипов), зәргәрчелек һәм металлның нәфис эшкәртү сәнгать (И.Н.Башмаков, И.А.Васильева, Т.В.Соловьёва, Ә.С.Шәмсетдинов), киём өлгесе һәм милли курчаклар

конструкциясен әзерләү (А.М.Глебова, Р.И.Исхаков, Р.Р.Камалова, З.В.Мохәммәтжанова), агачка уеп кисү һәм бизәк төшерү (З.А.Низаметдинов, С.А.Федотов), керәч төрләре (Т.Н.Кривошеева, Н.В.Кузьминых, Х.Н.Латыйпов) үсеш ала; монументаль-бизәләш төрләре арасында — дивар бизәге, мозаика, гипска уеп кисү, тукума панносы; базар икътисады үсеше чорында сәнгать һәм интерьер дизайнны зур әһәмияткә ия була (Р.М.Абаев, А.П.Леухин, З.С.Низамов, А.Н.Лопаткин). Дини-гыйбадәт корылымаларының архит-ра-сәнгать ансамбльләре барлыкка килү — 20 йөз ахыры — 21 йөз башы монументаль-бизәләш сәнгатьне хас үзәнчәлек. Мәчетләр бизәүдә (Казанда «Колшәриф», Чаллыда «Тәүбә», Әлмәттә «Ринат» мәчетләре, Түбән Камада, Лениногорскида һ.б. шәһәрләрдәге жамигь мәчетләр) мозаика, майолика, гипслы рельефлар, витраж, чиркәүләрдә дивар бизәге, ташка уеп бизәк төшерү, *агачка уеп кисү* һәм *агачка бизәк төшерү* кебек төрләр үсеш ала. Яңа тенденция барлыкка килә: рәссамнар, архитектор һәм дизайнерлар бергә эшлиләр (С.Ә.Мамлиева, А.М.Миңнуллина, А.А.Михайлов, Д.Р. һәм Л.В.Мушиннар, В.А.Нестеренко, Р.Н.Нурғалиева, Ф.Г.Халиков, Н.Т.Хажихәмәтов, Р.Н.Сәләхетдинов, А.Г.Саттаров һ.б.).

Сәнгать белеменә (классик төшенчәдә сынлы сәнгать теориясе һәм тарихының) башлангычы Казан ун-тында нәфис сәнгать каф. ачылу б-н бәйлә (19 йөзнен 2 нче яртысы). Татар сәнгать өлкәсендә беренче тикшеренүләр 1920 еллар ахырында узла (П.М.Дульский, Е.П.Корнилов). Идел буенда татар сәнгатьне фәнни нигезләгән галимнәренә берсе — борынгы заманнарда алып 20 йөз башына кадәр татарларнын сәнгать мирасы турында хезмәтләр язган сәнгать белеме д-ры Ф.Х.Вәлиев. Татарстанның рев-циягә кадәр һәм хәзерге заман сынлы сәнгать (нәкыш, графика, скульптура) тарихы, рәссамнар ижаты Мәскәүдә яшәүче сәнгать белгече С.М.Червоннаяның монографик хезмәтләрендә яктыртыла. Татарстанның бизәләш һәм гамәли бизәләш сәнгать теориясе һәм тарихы өлкәсендә тикшеренүләренә хәзерге вакытта Г.Ф.Вәлиева-Сөләйманова алып бара, сынлы һәм бизәләш сәнгатьнен аерым төрләренә караган мәсьәләләр Д.К.Вәлиева, Е.П.Ключевская, И.Ф.Лобашёва, Р.Р.Солтанова, Г.Н.Тулузакова, О.Л.Улемнова, Г.Р.Фәйзрахманова, Р.Г.Шаһиева, Р.И.Шәмсутов, Д.Д.Хисамова һ.б. хезмәтләрендә ачыла.

Респ-када экспозиция эшчәнлеген «Хәзинә» галереясы һәм Хәзерге заман сәнгать галереясы б-н бергә *ТРның Дәүләт Сынлы сәнгать музейе*, Б.И.Урманче һәм Ә.Н.Мәжитов музейлары, И.К.Зарипов галерея-студиясе б-н берлектә «Казан» милли мәдәният үзәге, К.А.Васильев картналары галереясы, «Турган» фонды (барысы да — Казанда), Чаллыдагы һәм Әлмәттәге картиналар галереялары, *Алабуга тарих-архитектура һәм сәнгать музей-саклаулыгы*, *Яшел Үзән халык ижаты һәм этнография музейе*, Яңа Чипмә р-нының Зирекле авылындагы Халык ижаты һәм көн-күреш музейе алып бара.

Сынлы һәм гамәли-бизәләш сәнгать өлкәсендәге һөнәри белемнәр Казан сынлы сәнгать уч-шесендә, Лениногорск муз.-сәнгать пед. коллиятендә, Чаллы социаль-пед. технологиялар һәм ресурслар ин-тынын сәнгать һәм дизайн ф-тында һәм Казан (Идел буе) Федераль ун-тынын дизайн һәм милли сәнгать кафедрасында, Казан мәдәният ин-тында бирелә. 2008 дә В.И.Суриков исем. Мәскәү академия сәнгать ин-тынын Казан ф-лы ачыла. Респ-када 19 балалар сәнгать мәктәбе, рәсем ясау бүлекләре эшлөгән 29 сәнгать мәктәбе бар. Ижади казанышларга кызыксындыру өчен «Татарстанның атказанган сәнгать эшлеклесе» (1940), «Татарстанның халык рәссамы» (1948) дигән мактаулы исемнәр, ТР Мәдәният министрлыгының Б.Урманче исем. бүләге (1998) булдырыла. Ш.у.к. *Сынлы сәнгать, Бизәләш сәнгать, Сәнгать белеме*.

**Архитектура.** Ныгытылган һәм ныгытылмаган яшәү урыннары хәзерге Татарстан жирендә 10 йөзгә кадәр барлыкка килә. Идел буе Болгар дәүләте архит-расы, беренче чиратта аның саклану корылымалары архит-расы, шәһәрләр барлыкка килгәч үсеп китә. Болгар чорында, таштан төзү техникасын үзләштерү б-н (10–13 йөзнен беренче яртысы), таштан салынган саклану корылымалары калка башлай. 11–12 йөзләрдән таш кирмән — рибат манараларының берсе — «*Шайтан каласы*» манарасы сакланып калган (хәзерге Алабуга шәһәрендә). *Казан Кремлендә* болгар чоры кирмәненә ак таш дивары һәм капкалы манараның археол. калдыклары табылган. Таш корылымнар, кагыйдә буларак, бер аз шомартылган ак таштан салынган. *Биләр шәһәрләрендә* Жамигь мәчет, Шөрәкь тибьндагы мунча калдыклары һ.б. сакланган.

Казан ханлыгы чорында монументаль архит-ра яңа стилистик сыйфатларга ия була. Казан кирмәнә квадрат яки сигез почмаклы манаралары булган таш-агач диварлар б-н ныгытылган. Терр-ясендә сарай, Хан мәчете, *Нурғали мәчете*, хан төрбәләре урнашкан, әйләнәсе таш диварлар һәм манаралар б-н корылган хан кирмәнә булуы мәгълүм. Риваятьләргә караганда, Казанда хан кирмәненә чын бизәге булып *Колшәриф мәчете* саналган. Шәһәрдә ш.у. *Отыч мәчете*, «*Даир мунчасы*» һ.б. таш корылымнар булган.

16 йөз уртасыннан Казан ханлыгының монументаль архит-ра традицияләре өзәлә. Татар архит-расы үсеше, асылда, авылда, өлешчә *татар бистәләренә* шәһәр корылымаларында дәвам итә. Төбәк терр-ясендә рус агач саклану архит-расы традицияләрендә төзелгән кальгалы чик буе киртәләре барлыкка килә. Мәскәү, Псков һәм Владимир архит-ра мәктәпләре традицияләрендә дини корылымнар — *чиркәүләр* һәм *монастырьлар* төзелә. Казанның воевода сарае, идарәханә, таможня биналары һ.б. кәргән Кремль архит-ра комплексы элекке Казан ханлыгының яңадан кушылган терр-яләренә адм. үзәгенә өзәлә. *Казан посады* һәм аны чолгап алган бистәләр радиаль божра рәвеншәндә формалаша. 17 йөзнен 2 нче яртысынан төбәк архит-расында гомумрус стили — бизәкләп кирпич салу, төсле бизәкләр, майолика, ялтывавык

чирәп һ.б. б-н аерылып торган «кирпечле бизәк» юнәлеше үсеш ала (әлеге юнәлеш Казандагы *Михляев йорты* архит-расында һ.б.да чагыла). 17 йөз ахырыннан кирпечле бизәк архит-расы ордерлы формалар б-н байый. 17 йөз уртасынан шәһәр һәм шәһәр яны монастырьлары манаралы кирпеч диварлар б-н әйләндереп алына, алар эчәндә кирпеч-таш чиркәүләр корыла. Казан Кремлендәге күпкатлы манараның (*Соембик манарасы*) төзелү вакыты XVI йөзнен беренче яртысынан алып XVIII йөзнен беренче чиреге кысаларында тирбәлә. Ул шәһәрнең төп вертикаль корылмасына әверелә.

1730–50 елларда төбәктәге шәһәр диварлары сүтелә, бистәләр шәһәр корылмаларына кушыла. 18 йөз башынан рус архит-расында «кирпечле бизәк» биналарга Европа күренеше бирүче *барокко* стиле б-н алмашына. 18 йөзнен 1 нче яртысында Казан Кремленең күренеше үзгәрә башлый. Ансамбль диварлары «карлыгач койрыгы» рәвешендә төгәлләнә, *Спас манарасына* ярулар остала, һәм ул бирик чатыр б-н очлана, өстәп башка манаралар да төзелә; ак таш һәм кирпеч диварлар штуркатурлап агартыла. 18 йөзнен 2 нче яртысында Казан губернасында барокко стилиндәге һәм татар дини архит-расының урта гасырлардагы традицион планлаштырылган-күләмле формаларындагы кирпеч мәчетләр төзелә башлый. Иске татар бистәсе беренче монументаль биналар — *Мәрҗани мәчете* һәм *Апанай мәчете* б-н бизәлә. Бөтен Россия терр-ясендә шәһәрләрне яңача планлаштыру һәм аларның төзелешендә жайга салу б-н бәйлә рәвештә, Казан (1768) һәм төбәкнең башка шәһәрләре өчен (19 йөзнен 1 нче чирегеннән) тәртипле генераль планнар эшләнә (к. *Шәһәр төзелеше*). Шәһәрләрдәге төзелешләр, башлыча, «үрнәк» планнар буенча бара. Казанның беренче архитекторы В.И.Кафтырев була (планны тормышка ашыру б-н житекчелек итә). 18 йөз ахырында — 19 йөз башында архитекторлар М.Е.Емельянов, Я.М.Шелковников, А.К.Шмидт проектлары буенча һәм алар житекчелегендә Казанда һәм башка шәһәрләрдә барокко стилинә алмашка килгән классицизм стилиндәге беренче жәмәгать биналары төзелә. Казан губернасындагы шәһәрләрне даими нигездә яңача планлаштыру кирпеч һәм штуркатурка киң кулланылган торак һәм жәмәгать биналарын үзгәртеп кору б-н үрелеп бара. 1830 еллар ахырыннан шәһәрләрдә төзелешләр типологиясе киңәй. 19 йөзнен беренче унеллыгында шәһәрләр архит-расына классицизм һәм ампи́р керә башлый. Классицизм һәм ампи́р стилиндәге корылмалар арасында *Гостиний двор*, *төрмә калгасы*, шәһәр хастаханәсе, *хәрби госпиталь*, «*Иске таш*» мәчет, *Галиев мәчете* һ.б. (Казан), *Никола чиркәве*, *Покров чиркәве*, *Спас соборы* (Алабуга), *Никола соборы* (Чистай) һ.б. аерылып тора. Казанны архитекторлар П.Г.Пятницкий, М.П.Коринский, Ф.И.Петонди проектлары буенча төзелгән *университет шәһәрчеге* комплексы багта.

1833 тә Россия империясе Эчке эшләр министрлыгының Юллар һәм жәмәгать биналары баш идарәсе карамагындагы Казан губер-

насы төзелеш комиссиясе оештырыла. Расланган планнар буенча төзү эшләре нәтижәсендә шәһәрләрдә төрле максатлардагы мәйданнар: Казанда адм. — *Иван мәйданы*, Театр мәйданы (таш түшәлгән һәм һайкаллар б-н бизәлгән), сәүдә — Печән (биредә беренче мәртәбә манарасы жирдә корылган гөмбәзле *Печән базары мәчете* төзелә), Балык, Икмәк базарлары һ.б. мәйданнар барлыкка килә.

1865 тә төзелешләрне жайга салу губерна идарәсенен төзелеш бүлегенә тапшырыла (шәһәрләрдә төзелешләр күләме арту сәбәплә). Шәһәрләрдә утарлы корылмалар урынына табышлы йортлар төзелешә киңәй. Архитекторлардан П.Е.Аникин, И.П.Бессонов, А.И.Песке, П.И.Романов, П.В.Тихомиров, В.К.Бечко-Друзин таңылу ала.

19 йөз уртасында — 20 йөз башында Казан губернасы архит-расы эклектика һәм *модернның* төрле юнәлешләрендә үсә. *Романтизмның* таралуы жирле рус һәм татар буржуазиясен үзләре иягән мохиткә милли мәдәният рухын һәм Европа архит-расының иң күзәл казанышларын кертәргә омтылышы б-н бәйлә (Казандагы *Подуреева йорты*, Ушкова йорты һ.б.да стиль үзгәчлекләре ачыла). Иске татар бистәсендә *Апанавлар йорты*, *Шамиль йорты* аерылып тора; биналарның яңа типлары: тимер юл вокзалы, Алафузов театры, Казандагы Икенче ир балалар гимназиясе, Родионовның затлы нәсел кыз балалар ин-ты, Казан сынлы сәнгать мәктәбе, Казан руханилар академиясе, Казан ун-тының яңа клиникалары, Казан хәрби округы командующий йорты барлыкка килә.

Башка шәһәрләрдәге кебек үк Казанда да банклар, кунакханалар, табыш йортлары, аерым зур йортлар (к. К.С.Олешкевич йорты, *Мюфке йорты*, *Окопишиков йорты*, *Зобнин йорты* һ.б.), гыйбадәтханәләр (*Әжәм мәчете*, *Изге Екатерина кирхасы*, *Синагога*, *Покров иске дин тарафдарлары чиркәве*) төзелә; сәнгать архит-расы үсеш ала (*Крестовниковлар заводы биналары комплексы*, *Александров И.В. варисларының сыра һәм сосла кайнату заводы комплексы*). 1909 да уздырылган *Казан халыкка күргәзмәсендә* төбәк тарихында беренче булып үзгәчлекләре күргәзмә павильоннары корыла. Бу Казан губернасында сәнгать үсешенә югары дәрәжәгә ирешкән тану була. 19 йөз ахырында — 20 йөз башында архитекторлар Л.К.Хрещонович, Ф.Р.Амлонг, Г.Б.Рущ, К.Л.Мюфке, К.С.Олешкевич, Ф.Н.Малиновский, С.В.Бечко-Друзин һ.б. Казан губернасының архит-ра үсешенә зур өлеш кертәләр. Шулай ук авыл жирлегендә дә татар һәм рус халык архит-расы формаларында төзелешләр алып барыла. Аларда, халык традицияләре саклану б-н бергә, шәһәр архит-расы йогынтысында классик нигезләр барлыкка килә (*Бакиров Вәлиулла йорты*, *Даутов йорты*, *Әсән-Елга мәчете* һ.б. агач архит-ра истәлекләрендә чагыла).

1920–30 елларда биналар *конструктивизм* стилиндә төзелә башлый (Казандагы *Матбугат йорты*). 1930 елларның 2 нче яртысында — 1950 еллар башында Татарстан архит-расында үзгәч классицизм, милли һәм совет сәнгать сыйфатларын туплаган заманча нео-

классицизм стиле өстенлек ала (Казандагы Татар опера һәм балет т-ры, «Победа» кинотеатры, Ленин исем. мәдәният сарае, ТАССР ВДНХсы биналары комплексы, вет. шәһәрчеге, торак йортлар һ.б.). Архитекторлар И.Г.Гайнетдинов, И.Ә.Вәлиев, П.А.Саначин, Г.И.Солдатов, П.Т.Сперанский һ.б. әлеге стиль вәкилләреннән саналалар. 1950–1980 еллар ахыры барлык төр биналар һәм корылмалар төзелешен индустриалаштыру (нигездә, стандарт проектлар буенча), сәнгать комплексларын үстерү, чит илләр архит-расының прогрессив алымнарын актив үзләштерү, тарихи биналарны реконструкцияләү, жирле архит-ра мирасы һәм монументаль-декоратив сәнгатьнең традицион формалары исәпкә алынган яңа проектлар эшләү (Казандагы Елга вокзалы, Узак стадион, Спорт сарае һ.б.) б-н характерлана.

Тимер-бетон конструкцияләр з-дларын һәм йортлар төзелешә комб-тларын төзү панельлардан һәм блоклардан күпкә торак төзелешенә күчәргә мөмкинлек бирә. 1970 елларда Татарстанда яңа шәһәрләр — Чаллы, Түбән Кама һ.б. корыла башлый; аларда совет шәһәр төзелешенә күчәчлек теоретик эшләнмәләре һәм проектлары эзлекле рәвештә гамәлгә ашырыла. Әлеге шәһәрләрнең сәнгать зоналары СССРда беренче тапкыр торак районнарда чытты корыла һәм тиз йөрешле трамвай юллары б-н тоташтырыла; шәһәрләр — тоташ алдан әзерләнган генераль планнар буенча, ә торак районнар һәм микрорайоннар бер үк вакытта үсеш алган инфраструктура (балалар бакчалары, мәктәпләр, жәмәгать үзәкләре һ.б.) б-н төзелә. Микрорайоннар ирекле планлаштыру принцибы буенча, йорт кишәрлекләрен аерым ишегалларына бүлмичә, инсоляция һәм аэрация таләпләренә туры китереп корыла.

Архит-ра-археол. истәлекләренә тикшерү, реставрацияләү һәм фәнни реконструкцияләүгә зур игътибар бирелә (к. *Реставрация* (архит-ра), *Архитектура гыйлем*). Хәзерге заман Татарстан архит-расында милли-төбәк үзгәчлекләре чагылышының тарихи-теоретик нигезләре эшләнә (С.С.Айдаров). Шәһәр үзәкләрен реконструкцияләү һәм төзекләндерү, офислар, биналар, сәүдә йортлары төзү, хосусый һәм үрнәк проектлар буенча уңайлы торак йортлар төзү, борынгы гыйбадәтханәләргә торгызу һәм яңаларын салу, ижтимагый жәмәгать биналары төзелешенә чит ил фирмаларын жәлеп итү, заманча төзелеш материалларын файдаланып, чит илләр архит-ра-төзелеш эшләренә алдыңгы тәҗрибәсен үзләштерү; Татарстан архит-ра тарихы үсешенә барлык чорларыннан төбәкләрдәге үзгәчлекләре архитектур чишелешләренә эзләү, традицион формаларны ижади кабул итү 1990 еллар архит-расының үзгәчлегенә булып тора. Казандагы «*Рамазан*», «*Болгар*», «*Хозәйфә ибне әл-Ямәни*» мәчетләре, Серафим Саровский храмы комплексы, Алабуга «*Жамиг*» мәчете, Чаллыдагы «*Түбә*» һәм «*Ихлас*» мәчетләре, «*Түбән Кама жамиг мәчете*», Әлмәттәге Петропавел соборы шәһәрләрнең бизәгенә әверелә.

21 йөзнен беренче унъялыгында Татарстан башкаласы һәм башка шәһәрләр тиңе булмаган ижтимагый-сәүдә (Казандагы «Пирамида», «Божра», «Корстон», «Парк Хаус», «Тандем» комплекслары), спорт (Казандагы «Баскет-холл», «Татнефть-Арена», «Ракета»; Чаллы, Түбән Кама, Лениногорск, Алабугадагы, шәһәр тыбындагы Кукмара посёлогындагы яңа спорт сарайлары һәм стадионнар), дини корылымнар (Казандагы Колшариф мәчете, Вера, Надежда һәм Любовь, Софья, Изге Кирилл чиркәүләре, католиклар чиркәве; Әлмәттәге Р.Р.Галиев исем. мәчет һәм Казан-Богородица соборы; Болгардагы Ак мәчет, Түбән Кама, Лениногорск, Бөгелмә, Баулы һ.б.дагы мәчетләр һәм православие чиркәүләре), адм.-офис комплекслары (Казандагы «Таиф» ЖЧЖ; Әлмәттәге «Татнефть» АЖ һ.б.) б-н байый.

2005 тә Казанда Казану елгасы аша «Миллениум» күпере төзелә. «Суворов», «Магеллан», «Күкнең жиденче каты», «Кояшлы шәһәр» һ.б. заманча торақ комплекслары Идел һәм Казансу елгалары ягынан ТР башкаласы манзарасын үзгәртәләр. Казанда Татар «Әкият» курчак театрының яңа бинасы ачыла (2012, арх. С.Ә.Козлова-Мамлиева). Ләкин 2000 еллар башында Казанның тарихи өлешен реконструкцияләү барышында тарих-архит-ра мирасы булып саналган күп кенә мөһим истәлекләр югала. Шәһәрне 27 нче Бөтендөнья жыйге студентлар уеннары — «Универсиада-2013»кә әзерләгәндә төзелеш эшләренә зур программасы тормышка ашырыла. Универсиада авылы һәм 30 дан артык яңа спорт корылымнары: Спортның су төрләре сарае, Урта Кабан күлендә спортның ишкәкле төрләре үзәге, Теннис академиясе, Чирәмдәге хоккей үзәге, 45 мең тамашачы сыйшылы «Казан-Арена» футбол стадионы һ.б. калкып чыга.

**Китап бастыру эше.** Казанда беренче нәшрия 1800 ел ахырында ачыла (к. *Азия басмаханәсе*). Казан губерна идарәсе (1804) һәм Казан ун-ты (1809) каршында басмаханәләр оештыру, Казанда Л.Шевци, Р.Сәгыйтов, Ш.Яхин, К.А.Тиллиларның шәхси басмаханәләре, Г.М.Вечеславның басмаханәләре һ.б. оешу күпләп китап чыга башлауа этаргеч бирә (китаплар рус, татар, Россия халыклары телләре, шәрәк телләрендә басыла). 19 йөзнен 1 нче яртысында нәшер ителгән китаплар саны буенча Казан Россиядә алдынгы урыннарның берсенә чыга (Мәскәү һәм С.-Петербургтан кала). 19 йөз ахырында анда 15 кә якын басмаханә исәпләнә, ел саен 1,5–2 млн. данә гомуми тираж б-н 140–180 исемдә татар китаплары дөнья күрә. Китапларның тематикасы төрле өлкәләргә карый: педагогика, медицина, хокук, тарих, табигый фәннәр, ислам дине фикер ияләренә дингә, фәлсәфәгә һәм тарихка багышланган әсәрләре, сүзлекләр, үзйирәткечләр. Болар барысы да халыкның укымышлылык дәрәжәсен күтәрүгә йогынты ясый.

20 йөз башында басмаханәләр саны тагын да арта, бер үк вакытта китапларны нәшер итү, бастырып чыгару һәм сату ширкәтләре (*Кәримовлар басмаханәсе, таишбасмасы һәм хәрәф кою ширкәте, «Сабак», «Милләт», «Мәгариф»* һ.б.) барлыкка килә башлый. Татар

китапларын бастыру эшендә *Харитонов И.И. басмаханәсе, Перов И.С. таишбасмаханәсе, Домбровский Б.Л. басмаханәсе, Вараксин В.В. таишбасмаханәсе, Ермолаева И.В. һәм аның дөвамчылары басмаханәсе* һ.б. зур тырышлык күрсәтәләр. 1910 да Казанда 26 басмаханә исәпләнә, аларда гомуми тиражы 2586,8 мең данә тәшкил иткән 1 меңнән артык исемдәге китап (ш.и. 418 татар китабы) дөнья күрә. Россиядә нәшер ителгән татар китапларының 85% ка якыны Казанда басыла. Дөньяви этәлекле, ш.и. фәнни, уку-укыту һәм матур әдәбият китапларының (Р.Фәхретдин, Ә.Вәлиди, Г.Баттал, Г.Әхмәров, Х.Фәйзи, Ә.Максуди, Г.Баруди, М.Гафури, М.Фәйзи, Н.Дума-ви һ.б.) өлеше арта. Тарих һәм ислам фәлсәфәсенә караган күпсанлы китаплар (М.Бигиев, З.Камали, З.Кадыйри, Габдулла Бүби, Р.Фәхретдин һ.б. хезмәтләре) нәшер ителә. Татар китапларының бизәлеш һәм басылыш дәрәжәсен үсүе И.И.Юзеев, М.И.Идриси, Г.Камал эшчәнлекләре б-н бәйле.

Окт. рев-циясеннән соң китап бастыру эше тулысынча дөүләт һәм КПСС органнары күзәтчелегенә алына. Басмаханәләр национализациялә һәм эреләндерелә. 1919 да нәшрия эшчәнлеген жайга салу, китаплар чыгару һәм сату өчен, Госиздатның Казан бүлгәе оештырыла. 1920 еллар ахырына кадәр эре дөүләт заказларын үтәүче һәм еш кына китап сәүдәсе б-н шөгьльләнүче хосусый һәм кооператив пр-тиеләр дә эшлөләрән дөвам итә. Күбесенчә сәясә, уку-укыту һәм фәнни-популяр әдәбият басыла. Китапларның яртасыннан артыгы татар телендә чыга. ТАССРның *Китап палатасы* оешканнын бирле (1926) чыккан китапларны төркү гәмлгә ашырыла. 1920 еллар ахырына үзәкләштерү шартларында хосусый һәм ведомство нәшриятлары эшлөүдән туктый. Мәскәүдә «Нәшрият» кооператив нәшрияты, СССР халыклары Үзәк нәшриятының Татарстан бүлгәе, Донецк, Свердловск, Новосибирск һ.б. шәһәрләрдә өлкә нәшриятларының татар секцияләре ябыла. 1930 еллар башында Татиздат татар телендә әдәбият чыгаручы бердөвәр нәшрият була. Аның эш күләме күрсәткеләре үсә, басылган китаплар исемлегенә саны арта (1929 да — 182, 1930 да — 266, 1931 да — 568, 1932 да 851 исемдә китап чыга). Китап басу процессларының тулланышы эшне оештыруның яңа формаларын, югары житештерүчәнлекле полиграфия машиналары кулланышы таләп итә, эмма Татиздатта редакция процесслары гына түгел, китап чыгару технологиясе дә 19 йөз дәрәжәсендә кала. Хәрәфләр кулъязма текстлардан (гарәп хәрәфле язу машиналары булмый) һәм, гарәп алфавитына карата Европа линотипларын куллану мөмкинлегә булмаганга, кул б-н жыела. Татар язуы реформасы — латин шрифтына күчү нәтижәсендә (1932) «Яналиф» язу машинасын куллану мөмкинлегә барлыкка килә, текстлар жыйганда хезмәт житештерүчәнлегә арта (линотиплар файдаланыла башлый), китапларның техник бизәлешендә яңа мөмкинлекләр ачыла. ТАССР ЮС Президиумының 1939 ел 5 май Указы б-н татар язуы латинлашкан алфавиттан рус

графикасы нигезендәге алфавитка күчерелә. Татар халкының язу реформасы барышында аның мәдәниятенә сизелерлек зыян килә, үсеп килүче буын — гарәп, аннары латин графикасы нигезендә тудырылган язма мәдәни байлыклар б-н танышу мөмкинлеген югалта. 1936 да китап сату ТАССР Сәүдә халык комис-ты аша гәмлгә ашырыла башлый. Бөек Ватан сугышы елларында басма продукциянең күләме кими. Басмаларның тематикасы үзгәрә, китаплар аз чыга башлый. Матди ресурслар кискен кимү һәм эшчеләр азау шартларында Татгосиздат (к. *Татарстан китап нәшрияты*) фронт һәм тылны китап, брошюра, листовка, плакатлар б-н тәмин итү өчен барысын да эшли. Респ-ка полиграфистлары армия басмаханәләрен жиһазлау һәм туллауда зур булышлык күрсәтә. Сугыш елларында татар телендә 16 хәрәп газета чыга. 1940–50 елларда китаплар исемлегендә милли әдәбият әсәрләренә өлеше зур булмый. 1953 тә Татгосиздат гомуми күләме 1475 табак булган 183 исемдәге китап чыгара (1300 табактан артыгы — кабат басылган һәм тәржемә китаплар). Китап сату Таткниготорг һәм Татпотребкооперация аша алып барыла. «Жәшпеклек» елларында (1950 елларның 2 нче яртысы — 1960 еллар уртасы) китапларның тематикасы киңәя. 1963 тә 1006 исемдәге китап басыла, аларның 593 е — татар телендә. М.Әмир, Г.Бәширов, Н.Исәнбәт, Ф.Хөсни, И.Гази, Р.Ишморат, Г.Әпсәләмов, Ә.Еники, Н.Дәүли, К.Тинчурин, Г.Ибраһимов, Х.Туфан һ.б.ның әсәрләре дөнья күрә. 1960–70 елларда нәшрият гомуми тиражы 4 млн. 283 мең данә булган (337 исемдә) әдәби әсәрләр бастыра. Алдагы бишелыкта Татарстан китап нәшриятының әдәби әсәрләр бастыру күрсәткече ел саен кимүгә таба бара. 1971–75 тә чыккан китапларның гомуми күләме нибары 2821 табак тәшкил итә (269 исемдә).

1990 елларда дөүләт нәшриятларын хосусыйлаштыру, хосусый фирмалар оештыру башлана. Яңа эре китап пр-тиеләре: Татарстан газета-журналлар нәшрияты (к. *Идел-Пресс*) *Полиграфия-нәшрият комплексы*, *«Рухият»* оеша. 1991–2010 елларда мәктәпләр һәм югары уку йортлары өчен татар телендә дәрәжәләр чыгаручы «Мәгариф» нәшрияты эшли. Алар б-н беррәтлән хәзерге вакытта «Раннур», «Заман», «Яналиф», «Иман», «Медицина», «Мәгариф-Вакыт» һ.б. нәшриятлар эшләп килә. «Идегәй» эпосы, Ш.Мәржани, Г.Гобәйдуллин, Г.Исхакий әсәрләре, Һ.Атласи, Р.Фәхретдин хезмәтләре басыла. 2014 тә ТРның әйдәп баручы нәшриятлары тарафыннан гомуми тиражы 1648200 данә булган 1397 исемдәге китап һәм брошюра чыгарыла.

Әд.: Гафуров В.З., Мифтахов З.З. Развитие полиграфии и печати в Татарии. К., 1977; Каримов А. Г. Татарское государственное издательство и татарская книга России (1917–1932). К., 1999.

**Китапханәләр.** Төбәк терр-ясендә беренче китапханәләр Идел бие Болгар дөүләтендә барлыкка килә. Кол Галинең «Кыйссаи Йосыф» поэмасының 13 йөздәге топ нөсхәләреннән 16–18 йөзләрдә күчереп язылган кулъязмалар сакланган. Казан ханлыгында шәхси, сарай, уку йортлары (мәдрәсә һәм мәктәпләр каршында) китапханәләре эшлән

килә. Мәчетләр каршындагы китап тупланмаларында 14–16 йөзләр кулъязма китапларының күп булуы билгеле. Казан ханлыгы яуланганнан соң, әлеге китапханаларның күбесе юкка чыгарыла. 16–17 йөзгә 2 нче яртысында монастырь һәм чиркәү китапханаләре, скрипторийлар оеша башлый. Төбәктә китапханаларның алга таба үсеше 18 йөздә цифирь (1718), славян-латин (1723) мәктәпләре, Казан руханитар семинариясе (1723), «Буби» мәдрәсәсе (1781) ачылуы б-н бәйле. Әлеге чорның мәдәният эшлеклеләре — М.И.Верёвкин, Ю.И. фон Каниц, И.И.Панав, В.И.Полянский, С.А.Москотильников, Г.П.Каменев, С.Х. һәм И.И.Хәлфиннәр, Н.М. һәм Л.Н.Ибраһимовлар, М.Мәхмүдов һ.б.ның бай шәхси китапханаләре булуы мәгълүм. 19 йөздә эре уку йортлары — Казан ун-ты (1804), Казан руханитар академиясе (1842), «Мәржания» мәдрәсәсе (1870), «Мөхәммедия» мәдрәсәсе (1882) һ.б.ның китапханаләре оеша. 1861 гә Казан губернасында 42 китапхана була, аларда 148 мең том китап саклана. 1860–70 елларда Казан ун-ты гыйльми жәмгыятьләренән (табибләр, физик-матем., табигыйгачылар, археол., тарих һәм этнография жәмгыятьләренән һ.б.) китапханаләре оеша. 1865 гә Казанда — беренче жәмәгать китапханәсе (хәзерге *Татарстан Республикасының Милли китапханәсе*), 1875 гә — Чистай шәһәре Казан губернасында беренче земство китапханәсе барлыкка килә; 1880–90 елларда аларны оештыру шәһәр һәм земство үзидарә органнары башлангычы б-н эшләнә. 1883 гә китапханаләр — Зоя, Спас, 1887 гә — Лаеш, Тәтеш, 1895 гә — Минзәлә, 1896 гә Алабуга шәһәрләрендә ачыла. 1892 гә Казан губернасында 12 жәмәгать китапханәсе була, анда 11402 исемдә китап (32280 том), 20349 китап укучы исәпләнә, китапханаларның 11 е оязларда (16048 томда, 4322 исемдәге басма, 837 китап укучы) эшли. 1900 гә төбәктә 13 жәмәгать китапханәсе була. 1890 еллардан Казан губернасында халык китапханаләре ачыла башлый. 1909 гә Спас оязында 32 шундый китапхана оеша, Тәтеш оязында — 23, Чистай оязында — 13, Зоя оязында — 12, Мамадыш оязында — 6 һ.б.; аларның күбесе ояз земстволарына, калганнары ижтимагый оешмаларга карый. Казанда түләүсез китапхана-уку бүлмәләре эшли: Казан дары з-ды каршында (1896 дан), Алафузов ф-касы каршында (1900 дан), Гоголь исем. (1902 дан) һәм Некрасов исем. (1903 тән). 20 йөз башынан татар жәмәгәт китапханаләре ачыла: «Көтебханәи исламия» («Исламия китапханәсе», 1906), Алафузов ф-касында — татар эшчеләре (1906), Шәрәф клубы (1908) китапханаләре, Г.Шәрәф китапханәсе һәм уку бүлмәсе (1916) һ.б. 1910 елларда Казан хәрби гарнизоны частьларында мөселман уку бүлмәләре оештырыла.

Окт. рев-циясеннән соң китапхана эше халык мәдәниятен күтәрү бунча гомумдәүләт чараларының бер өлеше була. Респ-каның күпмилләтле халкына хезмәт күрсәтү өчен, яңа массакүләм китапханаләр чөлтәре киңәйтелә (совет хакимиятенән беренче елларында 218 китапхана һәм уку залы оештырыла, ш.и. 138 е татарлар өчен). 1919 да — балалар китап-

ханәсе, 1920 дә — ТАССР Сәламәтлек саклау халык комис-ты китапханәсе (хәзер Респ-ка мед. китапханә-мәгълүмат үзәге), 1933 тә *Республика махсус сукучылар китапханәсе* ачыла. 1920 еллар ахырынан — профсоюз (1930 гә 549 профсоюз оешмасынан 400 енең китапханәсе була), партия китапханәләре ачыла. Бөек Ватан сугышы алдынан респ-када 2251 массакүләм китапханә эшли, сугыш елларында аларның саны кими. 1945 тә СССР ФАне Казан ф-лы китапханәсе ачыла. 1960 та ТАССР Мәдәният министрлыгы карамагында 2379 китапхана исәпләнә. 1975–80 дә массакүләм китапханәләр үзекләштерелгән китапханә системасына (УКС) берләштерелә.



ТР Милли китапханәсе. Төп бина.

1977 дә Респ-ка яшусмерләре китапханәсе ачыла. 1980 дә Татарстанда — 1745, 1990 да — 1799, 2000 дә — 1649 массакүләм китапхана исәпләнә (аларның барлык фонды 25 млн. га якын саклау берәмлеген тәшкил итә). Профсоюз китапханәләре 24 УКСна берләштерелә, аларның саны 159 га кала; партия китапханәләре 1990 да бетерелә.

Респ-ка китапханәләрендә басылган яки басылмаган төрле документлар, Россия халыклары, БДБ илләре, Европа һәм Шәрәк телләрендә язылган басмалар, ноталы, картографик материаллар; мәгълүмат-эзләү системаларында чагылдырылган электрон, аудио һәм визуаль документлар саклана. Китапханәләрдә язучылар ижатына багышланган укучылар конференцияләре, язучылар б-н очрашулар, китап тәкъдим итү, диспут, дискуссияләр уздырыла. 1990 еллар башынан күп кенә массакүләм китапханәләрдә татарларның мәдәни мирасын саклау һәм пропагандалау бунча актив эш алып баручы туган якны өйрәнү һәм татар әдәбияты бүлекләре эшләп килә. Соңгы елларда китапханәләренң социаль функцияләре сизелерлек үсә. Алар ветераннар советлары, инвалидлар жәмгыятьләре б-н хезмәттәшлек итәләр; өлкән яштәге китап укучылар һәм инвалидлар өчен мәдәният эшлеклеләре б-н очрашулар, ял кичләре уздырыла. Заманча мәгълүмати технологияләр кертелә, эшнәң яңа формалары тәкъдим ителә: виртуаль кургызмалар, интернет-дәресләр, укучылар өчен интерактив конкурслар һ.б. 2007–08 дә ТР телекоммуникацияләренң дәүләт бердәм чөлтәренә 100 муниципаль китапхана тоташтырыла, кулланучылар Интернет чөлтәренң мәдәни һәм белем бирә торган мәгълүмати ресурсларына түләүсез керү мөмкинлеге ала. «Консультант Плюс» һәм «Гарант» мәгълүма-

ти-хокукый эзләү системалары актив кулланыла.

Китапханәләрдә эшләү өчен белгечләр 1935 тән — Алабуга китапханә техникумында (хәзерге Алабуга мәдәният уч-шесе), 1969 дан Казан мәдәният һәм сәнгать ин-тында эзәрләнә. Татарстанның иң зур китапханәләре булып ТР Милли китапханәсе һәм *Казан университетының фәнни китапханәсе* (Н.И.Лобачевский исем.) (РФнең иң борынгы фәнни китапханәләреннән берсе, фондының күләме бунча университет китапханәләре арасында өченчә) санала. Бөтенроссия китапханәләрен исәпкә алу нәтижеләре бунча 2010 да респ-када ТРның төрле министрлыклары, ведомстволары, муниципаль хакимият органнары, оешмалар, пр-тиеләр карамагында эшләп килгән 3300 дән артык китапхана исәпләнә. 2014 тә ТР Мәдәният министрлыгы карамагында — 1550 китапхана (4 респ-ка китапханәсе, калганнары — муниципаль китапханәләр); алар респ-ка халкының 38,7% ына хезмәт күрсәтә; китап фонды — 23535680 саклау берәмлеге. Мәгариф һәм фән министрлыгы карамагында — 1408 китапхана, Сәламәтлек саклау министрлыгында — 21, Хезмәт, мәшгүллек һәм социаль яклау министрлыгында — 97, профсоюз оешмаларында — 13, ТР ФА Фәнни-тикшеренү ин-тларында — 4, РФА КГҮдә — 1, федераль буйсынудагы югары уку йортларында — 20 китапхана. Коммерциячел югары уку йортлары китапханәләре эшләп килә.

1980 елларның 2 нче яртысында ижтимагый-сәяси торыштагы кискен үзгәрешләр китапхана хәленә тискәре йогынты ясай. Финанслау кимү аркасында китапханәләр фондлар туплауда кыенлыклар кичерә. Хәркем йори алырлык дәүләт китапханәләрен жирле үзидарә органнары карамагына тапшыру аларның саны кыскаруга китерә (2007 дә — 1625, 2014 тә — 1550 китапхана).

**Музейлар.** Казан губернасында беренче музейлар 19 йөз башында Казан ун-ты каршында ачыла. 19 йөз ахырында — 20 йөз башында Казанда шәһәр музейлары ачыла башый. Уку йортларында (руханитар академиясендә, сәнгать мәктәбендә, Родионованың затлы нәсел кыз балалар ин-тында), оешмалар каршында (Казан епархиясенң тарих-археол. жәмгыяте мирасханәсе, Казан икътисад жәмгыятенән умартачылык музей) музейлар эшләп килә. *Казан губерна земствосының вак сәнгать һәм һөнәри белем бирү үзәк музейе* (1981) һәм Казан дворяннары жыены мирасханәсе оештырыла. 1895 елда Шәһәр фәнни-сәнгать музейе (соңрак — ТАССР Үзәк музейе, хәзер — *Татарстан Республикасының Милли музейе*). 1920 елларда респ-када музей эше үсешендә һәм музей фонды формалашуда ТАССР Мәгариф халык комис-тының Музейлар эшләре һәм һөйкәлләренә саклау бүлеге зур роль уйнай (аерым затлардан, дини оешмалардан тартып алынган мөкәттән тарих-сәнгать байлыктарын сайлап исәпкә алу эшен башкара һәм аларны музейларга тапшыра). 1920 еллар башында төбәкне өйрәнү гыйлеменән үсеш б-н мәдәни-агарту һәм фәнни эштә музей-



1. ТР Милли музей; 2. ТР Дәүләт сынлы сәнгать музей. Төп бина; 3. «Казан» милли мәдәният үзәге; 4. «Хәзинә» милли сәнгать галереясы (барысы да Казанда); 5. Чистай ояз каласы музей; 6. Алабуга шәһәре тарихи музей.

ларның роле шактый көчәя. 1920–24 тә Казанда «Казанский музейный вестник» һәм «Записки Тетюшского музея» ж-лары нәшер ителә. Аларда музей эшенең актуаль мәсьәләләренә зур игътибар бирелә. 1920 еллар ахырынан илдә төбәкне өйрәнү эше сүлпәнәя башлый: кантон һәм район музейлары ябыла, ТАССР Үзәк музейның фәнни-тикшеренү һәм туплау эшчәнлеге чикленә. Шул ук вакытта респ-када мемориаль һәм тарихи-биографик экспозициялә музейлар ачыла: Ленин В.И. музей-йорты (1937), Ленино-Кокшуккино авылында В.И. Ленин музей (1939; к. «Ленино-Кокшуккино» музей-саклаулыгы), Горький А.М. әдәби-мемориаль музей (1940), Камал Шәриф музей-фатирсы (1950). Яңа музейлар үсешә 1950 еллар уртасыннан яңадан башлана. 1958 дә ТАССР Дәүләт музей сәнгать коллекцияләре нигезендә Сынлы сәнгать музей, 1956–70 тә мемориаль музейлар (Алабуга шәһәрәндә Шишкин И.И. музей-йорты, Бөгөлмә шәһәрәндә Гаешк Ярослав әдәби-мемориаль музей) оеша. 1980–90 елларда төбәкне өйрәнүчеләр башлангычы һәм жирле идарә ярдәмә б-н ТАССР Берләштерелгән дәүләт музейе жирлегендә музей эшенең үзәкләштерелүе нәтижәсендә адм. үзәкләрдә, шәһәр һәм авылларда яңа төбәк һәм мемориаль музейлар оештырыла (Жәлил Муса музей-фатирсы, Казанда Тукай Габдулла әдәби музей, Салих Сәйдәшев музей, Боратынский Е.А. әдәби музей, Урманче Бакый музей, Арчарны Яңа Кырлай авылында Тукай Габдулла музей-комплекссы һ.б.). Югары уку йортларында, А.Е.Арбузов исем. Органик һәм физик химия ин-ты каршында (Арбузовлар А.Е. һәм Б.А. музей-йорты) музейлар эшләр килә. Казан ун-ты (Казан химия мәктәбе музейе, геол., ботаника, зоол., археол., этнография музейлары), Казан мед. ун-ты (Анатомия театры, Патология-анатомия музейе) музей фондлары аеруча бай. Ведомстволар каршында му-

зейлар оештырыла (ТР Элемтә министрлыгы каршында Элемтә тарихи музейе, Татарстан милициясе музейе, Татар акад. театрында Театр сәнгате музейе, Казан Зур драма театры, Татар опера һәм балет театры музейлары). Музейлаштырылырга тиешле объектларны һәм аларның мохитен сайлауның яңа критерийлары эшләнә. Шуңа бәйлә рәвештә музей-утарлар, музей-саклаулыктар оеша башлый. «Казан Кремле» тарих-архит-ра һәм сәнгать музей-саклаулыгы Казанның иң зур музей үзәгенә әверелә. Музей-саклаулык терр-ясендә зур экспозицияләр оештырыла: «Татар халкының дәүләтчеләге һәм Татарстан тарихы» музейе, «Эрмитаж-Казан» үзәге, «Хәзинә» милли сәнгать галереясы, Татарстанның табигый тарихи музейе, Бөек Ватан сугышы музей-мемориаль. Археология музейе ачуга әзерлек алып барыла. Музейлар эшендә концерт программалары, шоу, фестивалләр, осталык дәресләре һ.б. кебек «музейлар эшчәнлегенә карамаган» сәнгать төрләре зур урын били. ТРда музей эше үсешенә Казанның 1000 еллыгын бәйрәм итүгә әзерлек зур этәргеч була. ТР Милли музейе бинасы төзекләндерелә һәм реконструкцияләнә, музей практикасының яңа казанышларына нигезләнә, экспозицияләр яңадан төзелә. Алабуга тарих-архитектура һәм сәнгать, Иске Казан тарих-мәдәният һәм табигый музей-саклаулыктары оештырыла.

Респ-ка музейлары фәнни-тикшеренү, агарту, туплау һәм реставрацияләү эшләре алып бара. Горький, Шалапин, Каменев, Тукай, Сәйдәшев укулары, М.Жәлил истәлегенә багышланган көн һ.б. чаралар уздырыла. Илнең зур музейлары: Рус музейе, Третьяков галереясы, Россия Сәнгать академиясе музейе, Эрмитаж б-н бергәләп экспозиция-күргәзмә проектлары гамәлгә ашырыла. Фәнни мәкаләләр жыентыклары, монографияләр, каталоглар, 1995 тән «ТР Милли музейнең еллык

басмасы» («Ежегодник Национального музея РТ») нәшер ителә. Музей эше үсешенә В.М.Дьяконов, Н.И.Воробьев, Е.Г.Бушканец, М.Н.Елизарова, Ю.И.Петров, Л.Г.Вәлиева, Г.С.Муханов, С.В.Писарева, Г.А.Могильникова, М.Т.Низамиев, Д.Б.Баһаветдинова, Р.Г.Гарифжанова һ.б. зур өлеш кертәләр. 2013 тә Татарстан музейларында 2 млн. 943 мең кеше була; 49502 экскурсия уздырыла, 1643 күргәзмә оештырыла. 2014 елга ТРда 129 музей оешмасы; 32 структур бүлекчәсе булган 13 дәүләт музей һәм музей-саклаулыгы, 35 ф-лы булган 49 муниципаль музей эшләр килә.

Музейлар өчен белгечләр Казан (Идел буе) федераль ун-тының тарих ин-тында (2003 тән), Казан мәдәният ин-тында (2004 тән) әзерләнә.

Әд.: С и н и ц ы н а К.Р. Полвека музейе Казани и Татари: Очерки истории 1917–1967 годов. К., 2002; Все музеи Казани: Справ.-путеводитель. К., 2004.

#### VIII. МАССАКУЛӘМ МӨГЪЛҮМАТ ЧАРАЛАРЫ (ММЧ)

Казанда төбәкнең ижтимагый һәм мәдәни тормышында мөһим роль уйнаган вакытлы матбугат барлыкка килү 19 йөз башына карый. 1808 елда Казан ун-ты профессоры И.И.Запольский «Казанские известия» г-тасының рус һәм татар телләрендәге проектын әзерли. 1809 да ул газетаның рус телендәге басмасын нәшер итүгә рөхсәт ала. 1811–20 дә чыккан «Казанские известия» Россия провинцияләрендә даими рәвештә нәшер ителгән түгә газеталарның берсе була. Аның дөвәмчысы — шәһәр матбугаты тарихындагы иң беренче журнал «Казанский вестник» (1821–32). Наширләре һәм авторлары — күренекле язучылар һәм галимнәр, ши. Н.С.Арцыбшев, В.Я.Баженев, Н.И.Лобачевский, М.К.Казимбәк, О.М.Ковалевский, М.С.Рыбушкин, И.М.Симонов, К.Ф.Фукс һ.б. Казанда «Заволжский муравей» хосусый жур-

налы зур казаньшка ирешә. Журнал мәкаләләре тематика киндлеге б-н аерылып тора: басмада төбәк тарихы яктыртыла, география, статистика буенча материаллар урын ала, жирле жәмәгәтчелек өчен мөһим булган сорауларны кую омтылышы күзәтелә. Төбәктәге тарих юнәлешендәге һәм фәнни матбуганың барлыкка килүе Казан ун-ты б-н бәйлә (1834 тән «Учёные записки Казанского университета»дан башлап үзенең елъязмасын алып бара, басмаларның башлап жиберүчесе — Н.И.Лобачевский). «Учёные записки...»ның төрле еллардагы мөхәррирләре — танылган галимнәр Н.Н.Булич, Н.И.Ильинский, Н.А.Осокин, А.М.Осипов; басмада Н.Н.Зинин, А.М.Бутлеров, А.Е.Арбузов, Е.К.Завойский, С.А.Альшутер, А.Н.Пудовик һ.б.ның мәкаләләре дөнья күрә. 1838 дән Казанда «Казанские губернские ведомости» г-тасы рәсми газета буларак чыгарыла һәм 19 йөзнен 2 нче яртысына кадәр Казан губернасында бердәнбер вакытлы матбугат басмасы була.

19 йөзнен 2 нче яртысында — 20 йөз башында социаль-икътисади үсешнең тизләнеш алуы, ижтимагый-сәяси торышның катлаулануы газета һәм журналларның кин тармаклы челтәре барлыкка килүгә этәргеч бирә. Казан һәм Идел-Кама төбәге ижтимагый торышына багышланган мәкаләләргә үз эченә алган басмалар — «Справочный листок города Казани», «Казанский биржевой листок», «Камско-Волжская газета», «Городской листок», «Казанские новости», «Волжско-Камское слово», «Камско-Волжский край». «Волжский вестник» г-тасы губерна мәдәни торышының житди казаньшы була. Материалларының ижтимагый әһәмияте һәм тирәнлеге, демократик интеллигенциянең күренекле вәкилләре хезмәттәшлеге бәрәбәрәнә ул 19 йөз ахырында Россиянең иң яхшы газеталарынан берсенә әверелә. 1900 дән Казанда 21 вакытлы матбугат басмасы исәпләнә.

Хакимият каршылыгы аркасында татар телендәге матбугат барлыкка килү бары тик 1905–07 елгы рев-ция вакыйгалары барышында гына мөмкин була. Моңа кадәр гекто-

графта басылган легаль булмаган «Иттифак» (1902–1905) һәм «Хөррият» (1905) г-талары гына чыга. 1905 нән 7 октябрдә Казан шәһәр думасы гласные С.Алкин «Казан мөхбире» (1905–11) г-тасын бастыруга рөхсәт ала, аның беренче саны 1905 нән 29 октябрдә дөнья күрә. 1906 ның гыйнвар уртасыннан «Йолдыз», 1906 ның февраленнан «Азат» г-талары басыла башлый. Казан тарихында иң беренче татар журналы булып «Әд-Дин вә әл-дәбб» (1900) тора. Рев-циягә кадәр чорда чыккан иң абруйлы басмалар — «Йолдыз» (1906–18), «Въянелхак» (1906–14), «Кояш» (1912–18), «Тормыш» (1913–18), «Азат» (1906), «Таң йолдызы» (1906), «Безнең тауыш» (1917–18), «Корьлтай» (1917–18). «Аң» (1912–18), «Тәрбия» (1908), «Мәктәп» (1913–14) ж-ллары үз сәхифәләрендә демократик идеяләр үткәрәләр. Бу чорда беренче хатын-кызлар журналы — «Соембикә» (1913–18) дөнья күрә. Казан вакытлы матбугатында «Яшен» (1908–09) һәм «Ялт-Йолт» (1910–18) сатирик ж-ллары аерым урын алып тора. Казандагы вакытлы матбугат тарихы татар интеллигенциясенә күренекле вәкилләр Ф.Әмирхан, Г.Тукай, Г.Камал, Г.Исхакый, Ш.Әхмәров, Ә.Максуди, Ф.Туктаров һ.б. исемнәре б-н бәйлә. Алар үз язмаларында татар халкы язмышы, аның милли яңарышы проблемаларын, мәдәният һәм мәгариф үсеше мәсьәләләрен күтәрәләр, халыкларның тигез хокукылыгы идеяләрен пропагандалыйлар. Барлык татар басмаларында диярлек татар әдәбияты һәм әдәби теле үсеше мәсьәләләре карала, оригинал һәм тәржемә эсәрләр басыла.

Совет хакимияте урнашу б-н, вакытлы матбугат системасы шактый үзгәрешләр кичерә: совет матбугаты органнары барлыкка килә. 1917 нән 29 октябрдә Казанда «Знамя революции» г-тасының (Эшче, крәстиян һәм кызылармияче депутатларының Казан советы органы) беренче саны чыга, 1918 нән 12 мартында — Казан советы каршындагы Мөселман комис-ты органы — татар телендәге беренче совет «Эш» г-тасы басыла. Татар телендәге бе-

ренче совет газеталары исәбенә «Кызыл байрак», «Кызыл Армия» һ.б. керә. Окт. рев-циясеннән соң партия-совет газеталары Казан губернасының барлык өязләрендә диярлек чыга башлый, ши. чуаш («Канаши», «Хөрле ялав»), мари («Йошкар кәчә», «Тор», «Ужара») һәм удмурт («Гудьри») телләрендә дә газеталар басыла. 1918–20 дән Казанда крәстияннәр өчен махсус «Бедняк» һәм «Деревенские думы», яшьләр өчен «Клич юного коммунара», «Кызыл яшьләр» г-талары нәшер ителә. 1917 нән 28 октябрдә «Матбугат турында декрет» кабул ителгәннән соң, большевиктик булмаган газеталар жирле хакимият тарафыннан ябыла башлый. Гражданныр сугышы чорында Татарстан терр-ясендә узара көрәшүче якларның армия газеталары күплән нәшер ителә.

ТАССР оештырылгач, совет вакытлы матбугаты формалаша башлый. 1920 еллар башында хужалыкны торгызуның авыр шартларында журнал тибындагы 20 дән артык басма чыга: «Казанский музейный вестник», «Вестник просвещения ТАССР», «Сельское и лесное хозяйство Татарстана», «На страже законности и порядка» һ.б. 1920 нән 1 декабрдә РКП(б)ның Татарстан өлкә ком-ты «Вестник Татарского областного комитета РКП(б)» ж-лын бастыра башлый, соңыннан ул «Коммунист Татарии» дип үзгәртелә. Журнал рус һәм татар телләрендә чыга, совет чорында ул әйдәп баручы фәнни-сәяси, теоретик басма ролен үти. Керәшен татарлар өчен 1920 елларда «Белемлек» һәм «Кичәш» ж-ллары чыга. 1925 тә профсоюзлар ж-лы «Пролетарий Татарстана» чыга, 1928 дән ТАССР УБКның «Татарстан Советлары» ж-лы дөнья күрә. 1920–30 елларда яңа фәнни журналлар арасында «Татарстан», «Социалистическое хозяйство Татарстана», «Вестник Казанского института научной организации труда», «Вестник Научного общества татароведения», «Записки Центрального архива Татарской Социалистической Советской Республики», «Известия Казанского института сельского хозяйства и лесоводства» һ.б. чыга. 1930 да ТАССРда шәһәр, район-шәһәр, район газеталары, шу. күптармаклы газеталарның кинтармаклы челтәре оеша. Рәсми басмалар б-н беррәттән крәстиян, яшьләр, балалар газеталары һәм журналлары басыла. Сугыштан соңгы чорда ТАССР матбугаты нигезен «Социалистик Татарстан», «Советская Татария» респ-ка басмалары, «Татарстан яшьләре», «Комсомолец Татарии», яшьләр г-талары, «Яшь ленинчы» балалар г-тасы тәшкил итә. Татар әдәбияты һәм публицистикасы үсешендә бөтен совет чоры дәвамында «Казан утлары» ж-лы мөһим урын алып тора. Рус телендә «Литературная Казань» һәм «Литературный Татарстан» альманахлары басыла.

1980–90 елларда ил торышындагы тамыр-дан үзгәрешләр вакытлы матбугат структурасындагы үзгәрешләргә китерә. Сугыштан соңгы чорда беренче тапкыр татар телендә яшьләр өчен әдәби «Йол» ж-лы (1989 дән) чыга башлый. 1990 да «Казань», «Мирас» ж-ллары, фәнни учреждениеләр башлангычы б-н «Научный Татарстан», «Неврологический





вестник имени В.М.Бехтерева», «Фән һәм мәктәп — Наука и школа», «Вертеброневрология» һ.б. ж-ллар нәшер ителә башлый. Ижтимагый-сәяси оешма басмалары («Известия ТОЦ», «Независимость», «Слово коммуниста», «Суверенитет» һ.б.) һәм хосусый газеталар барлыкка килә. Вақытлы матбугатның тематикасы киңя: эшлекле даирәләр өчен газета басыла («Время и деньги»), реклама басмалары («Казанская ярмарка», «Из рук в руки», «Ва-банк» һ.б.), дини газеталар («Вера», «Иман» һ.б.) дөнья күрә. Татар диаспорасы өчен татар һәм рус телләрендә «Татар иле — Татарские края» г-тасы нәшер ителә.

Хәзерге вакытта ТРда айдап баручы басмалар булып «Ватаным Татарстан», «Республика Татарстан», «Мәдәни жомга», «Вечерняя Казань», «Татарстан яшьләре» г-талары тора. Казанда «Шәһри Казан», «Казанские ведомости» г-талары абруй казана. Иң эре ж-ллар — «Татарстан», «Казан утлары», «Казань», «Безнең мирас», «Идел», «Научный Татарстан», «Сабантуй», «Соембикә», «Чаян», «Ялкын». 1990 да ТРның зур шәһәрләрендә — Әлмәт, Яшел Үзән, Чаллы, Түбән Камада басмалар даирәсе киңя. Күп кенә район газеталары яңа исемдә чыга башлый, аларның эчтәлекләре яхшыра. 2016 ел башына ТРда редакцияләре респ-ка терр-ясендә урнашкан 1193 массакүләм мәгълүмат чарасы теркәлә, ш.и. 780 вақытлы басма, 144 телеканал һәм телетапшырулар, 155 радиоканал һәм радиотапшырулар, 96 электрон вақытлы басма, 18 мәгълүмат агентлыгы. Татар телендә 186 газета һәм журнал, чуаш телендә 5 газета, удмурт телендә 1 газета чыга.

ТРның медиа кинчлегендә 15 мәгълүмат агентлыгы: Россия төбәк агентлыклары арасында лидерлар рәтендәге «Татар-информ», Дәүләт мәгълүмат агентлыгы «Зелёный Дол», «Новый Зай» һәм башка 137 электрон вақытлы басма эшләп килә. ММЧ өлкәсендә дәүләт сясәттен «Татмедиа» респ-ка матбугат һәм гаммәви коммуникацияләр агентлыгы үткәрә, Татарстан ММЧ порталын (tatmedia.com) булдыра, анда респ-ка, район һәм шәһәр ММЧ үз материалларын Интернетта урнаштыра.



Казан телеүзәгенен телевизион вышкасы.

Татарстанның радиотапшырулар тарихы 1918 нөң 20 мартында Казан кабул итү радиостанциясен эшләтәп жиборудән башлана. 1918—19 да Тәтеш, Спас, Бөгелмә, Минзәлә, Чистай шәһәрләрендә кабул итү станцияләре сафка бастырыла. 1919 да Кызыл Армиянең Радиотелеграф оешмаларының Казан базасы оеша. 1921 нөң маенда Казанда (Россиядә берен-



че булып) репродуктор куела. Татарстан радиосының татар һәм рус телләрендәге беренче тапшырулары 1927 нөң 7 ноябрендә чыга, 1933 тән чуаш телендә дә радиотапшырулар башлана. 2014тә ТР терр-ясендә 22 радиостанция теркәлгән, шулардан 7 радиостанция тапшыруларны татар телендә алып бара. «Болгар радиосы» радиостанциясе үзенең программалаштыруы нигезендә ТР терр-ясендә тәүлек дөвамында 37 ретранслятор аша һәм Интернет чөлтәрендә ике дәүләт телендә тапшырулар алып бара; аларны иярчен аша Россиянең Европа өлешендә, Көнчыгыш Европа илләрендә кабул итәргә мөмкин, аның потенциал аудиториясен 4 млн.нан артык тыңлаучы тәшкил итә. «Яңа гасыр» телерадиокомпаниясе (ТНВ) РФнең бөтен терр-ясендә тәүлек бую эшли, аның сигналы шу. Белоруссия, Украина, Болгария, Румыния, Латвия, Литва, Финляндия, Казакьстан терр-яләрендә дә кабул ителә (төрле яштыгә тыңлаучылар өчен татар телендәге мәгълүмат, аналитик, муз. һәм әдәби программалар трансляцияләнә: «Халкым минем» һ.б.). «Татарстан» Дәүләт телерадиокомпаниясе (ДТРК)» Федераль дәүләт унитар пр-тиесе ф-лы «Татарстан дулкынында» көндәлек программасын РФнең үзәк һәм Европа өлешендә, Себердә трансляцияли. «Татарстан» ДТРК ф-лының милли тапшырулары хезмәтә тарафыннан татар телендә әдәби-музыкаль һәм дини-агарту радиопрограммалары эзерләнә.

1959 да Татарстанда данми телевидение тапшырулары башлана. «Яңа гасыр» телерадиокомпаниясенең «Татарстан — Яңа гасыр» (ТНВ) телеканалы — арада иң зурсы. Ул Татарстан халыкларының рухи, мәдәни, таныш белу һәм ял ихтыяжларын кангатылдерүне төп максаты итеп куя. Әйдәп баручы телекомпанияләрең тагын берсе — телетапшырулар өлкәсендә бай традицияләргә

ия булган «Татарстан» Дәүләт телерадио-тапшырулар компаниясе. Казанда телеүзәк бар, 7 жирле телеканал, ш.и. ТНВ, «Эфир», «Казань», «Мәйдан» һ.б., шу. 4 федераль каналның («Беренче канал» ААЖ, БДТРК, «Петербург» ТРК ААЖ (5нче канал), «Матч ТВ») хәбәрчелек пунктлары эшли. 2000 еллар башыннан респ-када кабельле һәм цифрлы тапшырулар актив үсештә, шулар ярдәмендә халык РФнең башка өлкәләре тапшыруларын гына түгел, чит ил телекомпанияләре тапшыруларын да карый ала.

Әд.: Петровский Н.М. По поводу столетия Казанской периодической печати // Изв. Об-ва археологии, истории и этнографии при Казан. ун-те. 1911. Т. 17, вып. 3; Нуруллина Р.М. Становление партийно-советской печати на татарском языке (1917—1925). К., 1978; Насыров Т.М. Октябрь и печать Татари. К., 1975; Фасахов К.М. С жизнью в ногу (Периодическая печать Татари в восстановительный период). К., 1979; Ершов А.Н. Молодежная пресса Татари (1917—1921). К., 1983; Печать, телевидение и радиовещание Татари. 1917—1980: Сб. док. и материалов. К., 1981; Тыңлагыз, Казан сөйли! — Слушайте, говорит Казань! 1927—1997. К., 1998.

#### IX. ФИЗИК КУЛЬТУРА ҺӘМ СПОРТ

19 йөз ахырында — 20 йөз башында Казан губернасында спорт хәрәкәтен үстерүенә алшартлары тудырыла. Казанда спорт жәмгыятьләре һәм берләшмәләре ачыла башлый: «Велосипедчы-һөвәскәрләр жәмгыяте» (1893), «Елга «Яхт-клубы» (1907), «Бөркет» (1908), «Көч һәм сәламәтлек» (1911), «Сокол» (1913), «Казан һавада очу жәмгыяте» (1914) һ.б. (к. Спорт клублары).

Окт. рев-циясеннән соң физкультура-спорт хәрәкәтен оештыру мәсьәләләре дәүләт дәрәжәсендә хәл ителә башлый. Физкультура һәм спорт хәрәкәтен Казан губ. хәрби комис-ты һәм Казан губ. спорт берлеге каршында 1919 елда оештырылган физик тәрбия һәм спорт бүлеге житккли. 1920—30 елларда

физкультура-спорт эше «Татпечать», «Железнодорожник», «Флорида» физик тәрбия коллективларында, Үзәк физик тәрбия йортында, «Динамо», «Спартак» физкультура-спорт жәмгыятләрендә активлаша (жинел һәм авыр атлетика, йөзү, бокс, көрәш, шахмат, шашка, фехтование секцияләре эшли). Татарстанның аерым спортчылары һәм жыелма командалары жиңел һәм авыр атлетика, футбол, баскетбол (хатын-кызлар), йөзү, фехтование, чаңгыда узышу буенча илнең зур ярышларында (Идел буе хәрби округ олимпиадаларында, 1921, 1923–24; 1 нче Бөтенсоюз спартакиадасында, 1928; Идел буе спартакиадаларында, 1934–35; милли респ-каларның жәйге һәм кышкы спартакиадаларында, 1938–40) призлар яулыйлар. 1920 дә ТАССР Сәламәтлек саклау һәм Мәгариф халык комис-тлары каршында физик тәрбия буенча бүлекчәләр ачыла, алар беренче булып 1 нче һәм 2 нче баскыч мәктәпләрдә физкультура дәресләре программалары эшлеләр. 1926/27 уку елында физик тәрбия 69 мәктәптә алып барыла; 1934 елга укучыларның 80% ы мәжбүри физкультура дәресләрендә шөгьльләнә. Респ-када «Готов к труду и обороне СССР» (ГТО, 1931–34) физкультура комплексын һәм Бердәм бөтенсоюз спорт классификациясе (1935–37) керту физик тәрбия һәм спорт үсешенә этәргеч бирә, алар халыкка физик тәрбия бирү системасының программ-норматив нигезе булып тора. 1931 дә ГТО нормаларын — 450 кеше, 1940 еллар башында якынча 15 мең кеше тапшыра. 1936–37 дә Татарстанда студент яшьләренң физкультура коллективларын берләштерүче профсоюзларның 10 ирекле спорт жәмгыяте («Буревестник», «Пламя», «Молния», «Старт», «Азот», «Темп», «Медик», «Крылья Советов», «Нефтяник», «Пролетарская победа»), шу. «Наука» спорт жәмгыяте оештырыла. 1930 елларның беренче яртасыннан авылларда физкультура хәрәкәте көчәя башлай; 1934 тә 196 колхоз-совхоз физкультура коллективлары һәм 33 район физкультура советы эшли. Физкультура һәм спорт оешмаларын квалификацияле белгечләр б-н тәмин итүдә Казан физик тәрбия техникумы (1931–34) һәм Казан пед.уч-щесенң физкультура бүлеге (1934–37) сизелерлек роль уйный. Респ-када спортның спорт-техник төрләре үсешенә 1927 дә оештырылган Оборонага, авиация һәм химия төзелешенә ярдәм ирекле жәмгыяте (ОСО-АВИАХИМ) (1951–91 дә — ДОСААФ, 1991 дән — ТРның РОСТО, 2008 дән «ТТның Төбәк оборона спорт-техник оешмасы — РОСТО (ДОСААФ)», 2013 тән «Татарстан Республикасының ДОСААФ» ижтимагый-дәүләт берләшмәсе) зур өлеш кертә. 1940 еллар башына Татарстанда якынча 9 мең физкультура коллективы, 30 ирекле спорт жәмгыяте советлары, физкультура һәм спорт б-н актив шөгьльләнүче якынча 35 мең кеше санала (шуларның 11 меңе авылларда); спортның 30 дан артык төре жәелдерелә. Бөек Ватан сугышы елларында ТАССР физкультура һәм спорт оешмаларының эшчәнлегенә Кызыл Армия резервларын эзерләү һәм яраланган хәрбиләренң сәламәтлеген һәм су-

гышка сәләтлеге кайтару бурычларын хәл итүгә күчә. Хәрби хезмәткә чакыруга кадәрге эзерләү ирекле спорт жәмгыятләре, физкультура коллективлары тарафыннан һәм гомуми хәрби өйрәнү пунктларында гамәлгә ашырыла, бу эзерлек чаңгы, жинел атлетика һәм хәрби кросслар оештыруны, йөгөрү, эстафета, ату буенча ярышларны, штык һәм кул сугышларын үз эченә ала. Сугышның беренче елларында хәрби-өйрәнү пунктлары житәкчеләрен һәм инструкторларын (якынча 400 кеше эзерләнә), кул сугышы инструкторларын (2 мең кеше), чаңгычылар (1,5 мең кеше), дөвалау физкультурасы инструкторларын (200 дән артык кеше) эзерләүгә аерым игътибар бирелә. 1940–60 елларда «Динамо», «Спартак», «Наука», «Молния», «Урожай» һ.б. ирекле спорт жәмгыятләренң эшчәнлегенә активлаша. «Смена», «Трудовые резервы» балалар-яшүсмерләр ирекле спорт жәмгыятләре булдырыла, физик тәрбия һәм спорт б-н шөгьльләнүчеләренң саны сизелерлек арта. Татарстанның спорт командалары һәм аерым спортчылары чаңгы спорты, баскетбол, жинел атлетика, бокс, йөзү, фехтование, футбол, шахмат буенча бөтенсоюз ярышларында уңышка ирешәләр. Татарстанның жыелма командасы СССР һәм РСФСР халыклары спартакиадаларында чыгышларының комплекслы нәтижеләре буенча 1956 да автономияле респ-калар командалары арасында 1 нче урынны ала. Спортчылар Ә.И.Әхәдиев, Г.Т.Бухарин, Г.М.Кондратьев, А.П.Курьин, А.Н.Мартюхин, Н.Л.Попов, Л.С.Салимуллин, Н.С.Тетеркин, В.И.Трусенев, Е.М.Тарасова, Н.Ш.Фәсәхов, И.Л.Феоктистов, В.М.Шадрин, А.Ш.Шәйхетдинов һ.б. СССР, Европа, дөнья беренчелекләрендә һәм Олимпия уеннарында ишү, авыр атлетика, волейбол, ирекле көрәш, тимераякта фигуралы ишү, чаңгы спорты, шахмат һәм спортның башка төрләре буенча чемпион булалар һәм медальләр алалар.

Татарстанда физкультура-сәламәтләндрү эше системасы 1970–80 елларда яңа унышларга ирешә. Даими рәвештә физкультура-спорт б-н шөгьльләнүчеләренң саны 1986 да 2 млн. кешегә жита. 1980 елларда балалар-яшүсмерләр спорт мәктәпләре, югары спорт остальгы мәктәпләре эшчәнлегенә зур игътибар бирелә, аларда спортның 39 төре үстерелә. Аеруча баскетбол, спорт гимнастикасы, жинел атлетика, чаңгы ярышлары, йөзү, пуля б-н һәм стендка ату, авыр атлетика, футбол, хоккей, шахмат һ.б. популярлаша. 1980 еллар ахырында спорт казанышлары дәрәжәсе буенча Татарстан автономияле респ-калар арасында 1 нче урынны ала һәм СССРның союздаш респ-калары арасында Эстония б-н 8 нче урынны бүләшә. 1990 еллар ахырына Татарстанда 1901 спорт остасы (СССР), 68 халык-ара класслы спорт остасы, 14 СССРның атказ. спорт остасы эзерләнә. СССРның атказ. тренеры исемә 8 кешегә, РСФСРның атказ. тренеры исемә 47 кешегә бирелә.

2000 еллар башында физкультура һәм спорт өлкәсендә гомумилли дәүләт сәясәте массакүләм спорт үсеше, халыкның сәламәт яшәү рәвешен формалаштыру, югары казанлы спорт үсеше өчен шартлар тудыру

стратегияләрен гамәлгә ашыруга юнәлтелә. ТРда спортның 88 төре жәелдерелә (2009; шулардан якынча 40 олимпия төре — к. *Баскетбол, Бокс, Ирекле көрәш, Суда туплы уен, Волейбол, Спорт гимнастикасы, Академик ишү, ДЗЮДО, Жинел атлетика, Чаңгы спорты, Спорт йөзүе, Фехтование, Футбол, Хоккей*). 2005 тә олимпия һәм параолимпия хәрәкәтен, спортны һәм спорт индустриясен үстергән өчен ТР 1 нче «Россия Олимпия Даны галереясы» Милли бүләгенә лаек була.

Респ-када (2016 га) 5 респ-ка физкультура-спорт жәмгыяте һәм берләшмәсе («Динамо», «Уңыш», «Спартак-Татарстан», «Буревестник», «Инвалидлар физкультура-спорт жәмгыяте»), 3,5 меңнән артык физик культура коллективы, балаларга спортның 72 төре буенча физкультура-спорт юнәлешендә өстәмә белем һәм тәрбия бирүче 176 учреждение (шулардан 30 балалар-яшүсмерләр спорт мәктәбе, 139 олимпия резервы махсус балалар-яшүсмерләр спорт мәктәбе, 7 физик эзерлек буенча балалар-яшүсмерләр спорт клубы бар), аларда шөгьльләнүчеләренң гомуми саны — якынча 90 мең кеше; 251917 кеше шөгьльләнүгә сәләтле 10578 спорт корылымы эшли (шу.и. 44 стадион, 1993 спорт залы, 184 йөзү бассейны, шу.и. 162 ябык бассейн), ясалма бозлы 42 ябык спорт объекты, 10 жинел атлетика һәм 1 футбол манежы, спортның ату төрләре буенча 251 корылма (236 тир, 1 ату урыны һәм 14 стенд), 3 атлар ябык манежы, 52 чаңгы базасы, 5172 яссы майданлы спорт корылымы, 2 ишү базасы, 2000 нән артык стандарт булмаган спорт залы, физкультура һәм спорт б-н шөгьльләнүгә яраклаштырылган бина исәпләнә.

Соңгы елларда 2011–15 елларга исәпләнгән «Уңайлы мохит» респ-ка программасын гамәлгә ашыру кысаларында мөмкинлекләре чикләнгән кешеләренң физкультура-спорт б-н шөгьльләнүе активлаша (2016 га физкультура-спорт б-н шөгьльләнүче инвалидлар — 33061 кеше, яисә гомуми санның якынча 10,22 % ын тәшкил итә).

2011 дә ТР Яшьләр эшләре, спорт һәм туризм министрлыгы каршындагы Үзәк спорт клубы үзгәртелә һәм Спорт эзерлегенә үзәге буларак эшли башлай, аның максаты — спортның РФ Спорт, туризм һәм яшьләр сәясәте министрлыгы билгеләгән 29 төп төре буенча Татарстанның әйдәп баручы спортчылары арасынан Россия спорт жыелма командалары резервын эзерләү.

Соңгы 10 елда Казанда Россия һәм Европа күләмендәгә зур спорт корылымы файдалануга тапшырыла: «Баскетхолл», «Татнефть-арена» Боз спорт сарае, Чирәмдәгә хоккей үзәге, «Казан» ат спорты комплексы, «Ак Барс» көрәш сарае, Казан теннис академиясе, Спортның су төрләре сарае, спортның ишү төрләре, волейбол, гимнастика, бокс һәм өстәл теннисы, пляж волейболының шөгьльләнү үзәкләре, «Свияга» стендка ату комплексы, «Казан-арена» футбол стадионы һ.б.

Спорт индустриясе өлкәсендә 8915 кеше эшли, шуларның 4 меңнән артыгы югары белемле һәм якынча 2 меңе махсус урта белемле. Физкультура һәм спорт б-н даими шө-

гыльнүчеләр саны 1 млн.нан артык (барлык респ-ка халкының 29% ы).

Хәзерге вакытта ТРда кадрлар потенциалын гәмәлгә ашыручы оешмалар: 2010 нан — Идел бие дәүләт физик тәрбия, спорт һәм туризм академиясе (Казан; Чаллыда ф-лы һәм физик тәрбия көллияте бар), 2011 дән — Казан ун-тының физик тәрбия, спорт һәм тернәкләндерү медицинасы ин-ты (1949–2011 дә Татар гуманитар-педагогика ун-ты каршында ф-т), 2005 тән — Казан олимпия резервы уч-шесе, 1966 дан — Әлмәт физик тәрбия көллияте (2010 га кадәр — техникум), 1966 дан — Тәтеш пед. көллиятенә физик тәрбия бүлгә (2010 га кадәр — уч-ше). ТР командасы — 1 нче Бөтенроссия универсиадасында (гомумкоманда зачётында, 2008), спортның кышкы (2007, 2013, 2015; көмеш, 2011) һәм жәйге (2011, 2013, 2015; көмеш, 2007) төрләре буенча Укучыларның Идел бие федераль округы спартакиадасында, Россия яшьләрнен 3 нче Спартакиадаһының 2 нче этабында жиңүче. ТР «Инвалидлар физкультура-спорт жәмгыяте» — Бөтенроссия иң яхшы физкультура-спорт эшләрә смотр-конкурсанда жиңүче (2007).

Россия чемпионатларының югары лигаларында Казан командалары спортның төрләре буенча чыгыш ясай: «Ак Барс» спорт клубы хоккей командасы — Россия чемпионы (1998, 2006, 2009, 2010), Россия чемпионатында көмеш (2000, 2002, 2007), бронза (2004) медаль ала, Европа чемпионнары Кубогы (2007), Континенталь кубок (2008), континенталь хоккей лигасының Ю.А.Гагарин исем. кубогы (2009, 2010); Башкортстан Президенты (2003), Прага (2008), Түбән Новгород өлкәсе губернаторы (2014), Латвия тимер юлы (2014) кубокларына сезонна турнирларда һ.б.да жиңүче. «Уникс» баскетбол клубы командасы Суперлига чемпионатларында көмеш (2001, 2002, 2004, 2007), бронза (2000, 2003, 2005, 2008, 2009–11) медальләр ала, Россия (2003, 2009, 2014), Европа (2010–11) кубоклары иясе, ФИБА-Европа лигасы чемпионы (2004); «Зенит» волейбол клубы командасы Россия чемпионы (2006/07, 2008/09, 2009/10, 2010/11, 2011/12, 2013/14, 2015/16), Россия чемпионатында бронза медаль ала (2003/04, 2004/05, 2007/08, 2012/13), Россия Кубогы (2004, 2007, 2009, 2014, 2015), Суперкубогы (2010–2012, 2015) иясе, чемпионнар лигасы жиңүчесе 2007/08, 2011/12, 2014/15, 2015/16. «Рубин» футбол клубы командасы — Россия чемпионы (2008, 2009), Россия чемпионатында бронза медаль ала (2003, 2010), Россия Кубогы (2012), Бергәлек кубогы (2010), Россия Суперкубогы (2010, 2012) иясе. «Синтез» суда туллы уен командасы — Россия чемпионы (2006/07), Россия чемпионатында көмеш (2005/06, 2007/08, 2009/10, 2011/12, 2013/14), бронза (2004/05, 2008/09, 2010/11) медальләр ала; Россия Кубогы (2005, 2010), «Лен Трофи» Кубогы (2006/07) иясе. Чирәмдә хоккей буенча «Динамо» командасы — Россия чемпионы (2003–08, 2010–15), Россия Кубогы иясе (2001, 2005), «Динамо-Казан» волейбол клубы (хатын-кызлар) командасы — Россия чем-

пионы (2011–15), Россия Кубогы иясе (2010, 2012), клуб — дөнья чемпионатында (2014), чемпионнар лигасында (2014) жиңүче, «Динамо-Казан» туллы хоккей командасы — Россия чемпионатында жиңүче (2010/11), көмеш (2011/12), бронза (2008/09, 2012/13, 2013/14) медальләр ала, Россия Кубогы (2009, 2013), Дөнья Кубогы (2010), Эдсбюн чемпион Кубогы (2009) иясе. Спорт йөк машиналары классында дөнья автоспорты «КАМАЗ-Мастер» командасы — ралли-рейд буенча берничә тапкыр Дөнья Кубогы иясе, трансконтиненталь югары категория катлаулылыктагы «Париж–Дакар» супермарафонында күп тапкыр жиңүче һәм приз алучы (1989 дан).

2013 нең 6 июленән 17 июленә кадәр Казанда 27 нче Бөтендөнья студентлар жәйге Универсиадасы уза, анда 162 илдән 7980 спортчы һәм 3798 рәсми зат катнаша. 64 спорт объектында медальләрнен 351 комплектына ярышлар уздырыла. Спорт менеджменты өлкәсендәге казанышлар өчен Халыкара бүлек ташыру тантанасында Казан «Халыкара чаралар уздыру өчен дөньяда иң яхшы урын» дигән махсус приз ала, 2013 елгы Универсиада «Иң инновацион вакыйга», «Чара үрнәге» номинацияләрендә жиңүче булып таныла. Татарстан спортчылары Универсиадада 40 медаль яулыйлар, шуларның 20 се алтын, 10 сые көмеш, 10 сые бронза (к. *Универсиада*).

2015 нең 24 июленән 9 августына кадәр Казанда спортның су төрләре буенча 16 нчы Дөнья чемпионаты уза, анда 190 илдән 2413 спортчы һәм 1495 рәсми зат катнаша. 4 спорт объектында медальләрнен 75 комплектына ярышлар уздырыла. Татарстаннан 5 спорт төре буенча 11 спортчы катнаша.

2010 да Футбол халыкара федерациясе (ФИФА) башкарма ком-ты 2018 дә Россиядә футбол буенча 21 нче дөнья чемпионаты матчылар уздыру турында қарар қабул итә. 2012 дә Казан футбол ярышлары узачак 11 шәһәр исемлегенә кертелә. 2014 тә РФнең Акробатик рок-н-ролл федерациясенә Татарстан бүлгә оеша.

2016 ел башына ТРда 353 СССРның спорт остасы, Россиянең халыкара класслы спорт остасы, 83 СССРның, Россиянең атказ. спорт остасы әзерләнгән. СССРның, Россиянең атказ. тренеры исеме 108 кешегә, ТРның атказ. физик тәрбия хезмәткәре — 494, РФнең атказ. физик тәрбия хезмәткәре исеме 23 кешегә бирелә. 2016 елда респ-кадан Олимпия уеннарына 67 спортчы жиңерәл; 32 медаль, ш.и. 17 алтын, 8 көмеш, 7 бронза медаль яулана (к. *Олимпия уеннары*).

Әд.: История физической культуры и спорта в Республике Татарстан. Наб. Челны, 1999.

### **Х. ТР ДӘУЛӘТ ҺӘМ ЖӘМӨГӘТҮ ОЕШМАЛАРЫНДА ТАТАРЛАРНЫҢ РЕСПУБЛИКАДАН ЧИТТӘ ТУПЛАНЫП ЯШӘУ УРЫННАРЫНДАГЫ МӘДӘНИ-АГАРТУ ЭШЕ**

ТР Конституциясенә 14 нче маддәсе һәм «Россия Федерациясе дәүләт хакимияте органнары белән Татарстан Республикасы дәүләт хакимияте органнары арасында эшләр бүлешү һәм узара вәкәләтләр алмашу турында» 2007 ел 24 июль килешүе нигезендә

респ-ка хакимият органнары һәм ш.у. ижат берләшмәләре, жәмөгәт оешмалары Татарстаннан читтә яшәүче татарларга мәдәниятне, телне үстерүдә һәм милли гореф-гадәт үзәнчәлекләрен саклап калуда ярдәм күрсәтә. ТР Хөкүмәтенә РФнең 69 субъекты б-н төзелгән килешүләренә шул төбәкләрдәге татарларның тел һәм мәдәни ихтыяжларын канәгатьләндерүгә юнәлтелгән махсус пунктлар кертелгән. Респ-кадан читтә яшәүче татарларның милли-мәдәни тормышын, нигездә, ТРның 5 тулы вәкәләтле (РФ дә, Казакъстан Респ-касында, Төркия Респ-касында, Франция Респ-касында, Төркмәнстанда), 5 даими (Свердловск өлкәсендә, С.-Петербург ш. һәм Ленинград өлкәсендә, Башкортстан Респ-касында, Әзәрбайжан Респ-касында, Кырым Респ-касы һәм Севастополь шәһәрндә), 12 сәүдә-икътисад (Ханты-Манси автономияле округында, Түбән Новгород өлкәсендә, Саратов өлкәсендә, Украинада, Үзбәкстан Респ-касында, Куба Респ-касында, Финляндия Респ-касында, Чехия Респ-касында, Швейцария Конфедерациясендә, АКШта, Дубайда (БГӘ), Кытай Халык Респ-касында (КХР)) вәкилләкләре оештыра. ТРдан читтә яшәүче татарларның икътисади эшчәнлеген оештыручы мөһим үзәкләр булып сәүдә йортлары (2014 тә Россия төбәкләрендә — 24, чит илләрдә 5 сәүдә йорты эшли) тора. ТРдан читтә яшәүче татарларның милли-мәдәни яшәешен оештыруда РФнең 63 субъектында — 196, дөньяның 41 илендә 135 милли-мәдәни оешманы берләштергән Бөтендөнья Татар конгрессы башкарма ком-ты күптөрле эш алып бара. Бөтендөнья татар конгрессы составына Татарларның милли-мәдәни федераль автономиясе керә. Эшләр дөверендә конгресс 5 корылтаы уздыра (к. *Бөтендөнья Татар конгрессы корылтаылары*). 4 нче корылтаы (2007) эшендә 1 меңләп делегат һәм 28 илдән кунак катнаша, ш.и. Коньяк Африка Респ-касы, Израиль, Берләшкән Гарәп Әмирлекләре, Словакия, Әфганстан кебек илләрдән беренче тапкыр татарлар килә. Бөтендөнья татар конгрессы башкарма ком-ты респ-ка хакимияте б-н бергә берничә юнәлештә эш алып бара. Иң мөһимнәре: ТРдан читтә яшәүче татарларның милли-мәдәни яшәеше үзгә булган учреждениеләрен оештыру һәм аларга ярдәм итү; милли мөгәриф системасын торгызу һәм саклау (5 тапкыр татар теле һәм әдәбияты укытучыларының бөтенроссия съезды, татар галимнәренә ТР ФА б-н берлектә халыкара форумнары үткәрелә, 2007, 2011), яшьләр хәрәкәтен оештыру һәм активлаштыру (2004, 2006, 2008, 2010, 2012, 2014, 2016 еллarda — барлығы 7 бөтендөнья татар яшьләре форумы була). Бөтендөнья татар конгрессы башкарма ком-ты каршында Бөтенроссия «Татар гәйләсе» ижтимагыт фонды, «Татарча көрәш» милли көрәш спорт федерациясе һәм «Россиядәге татар авыллары» бөтенроссия ижтимагыт оешмалары, Татар эшмәкәрләренә булышлык күрсәтү бөтендөнья ассоциациясе эшли. ТР Мөгәриф һәм фән министрлыгы РФнең 32 төбәге һәм 2 БДБ иле б-н килешү төзи. Бу багланшлар төрлө мәдәниятләр мөгә-

рифен оештыру һәм саклау чаралары аша тормышка ашырыла. 2014 тә Түбән Новгород, Самара, Саратов, Свердловск, Чиләбе өлкәләрендә, БРда һәм Чуаш Респ-касында «Татар мәгарифе көннәре» үткәрелә. ТР Мәгариф һәм фән министрлыгы РФ төбәкләрендәге гомуми белем учреждениеләренә, югары һәм урта махсус уку йортларының (Тубыл, Уфа, Эстәрлетамак, Ижевск, Әстерхан һәм Төмән пед. югары уку йортлары) татар бүлекләренә ярдәм күрсәтә. 2000 һәм Мәскәү пед. ун-тында рус теле һәм әдәбияты укытучылары әзерләнә, алар өстәмә «татар теле һәм әдәбияты» белгечлеге алып чыга (Татарстан, Башкортстан, Ханты-Манси автономияле округы, Пермь крае һәм Түбән Новгород өлкәсеннән студентлар укый). Татар пед. кадрлары РФнең 16 пед. уч-щесендә һәм көлиятендә әзерләнә. Ватандашларга ярдәм йөзләнән федераль программаны тормышка ашыру кысаларында ТРда 2004 тән БДБ һәм якын чит илләрдән килүче талантлы татар яшьләрен югары уку йортларына конкурссыз алу оештырыла. 2006–2008 дә Татарстан югары уку йортларында Әзәрбайжан, Казакьстан, Кыргызстан, Тажикстан, Узбәкстан респ-калары абитуриентлары һәм шу. Кытайдагы Шәнжан-Уйгыр автономияле округының Өрөмчә һәм Голжа шәһәрләрендә яшәүче татар диаспорасы вәкилләре өчен 200 урынга ташлама карала. РФ һәм БДБ илләренен гомуми белем учреждениеләренә уку-укыту программалары, дәреслекләр, методик һәм матур әдәбият, интерактив кулланмалар жиберелә. 2014 тә ТР Мәгариф һәм фән министрлыгы фондыннан РФ субъектлары мәгариф учреждениеләренә 12345 данә дәреслек һәм матур әдәбият китабы бушлай бирелә, 2014/15 уку елында РФнең 35 субъектындагы 1189 гомуми белем биру учреждениесендә фәннәр татарча укытыла, татар теле һәм әдәбияты фән буларак өйрәнелә. ТР Президентны ярдәме б-н «Ана теле» татар телен дистанцион өйрәнү һәм «Татар иле» татар мәгълүмат-ресурс социаль челтәрен төзү проектлары тормышка ашырыла. Татарстан китап нәшрияты РФнең 20 дән артык төбәген татар дәреслекләре һәм уку эсбаплары б-н тәэмин итә.

ТР министрлыклары һәм ведомстволары РФ төбәкләрендәге сәлтәтле, талантлы балаларга ярдәм иту, шартлар тудыру буенча эш алып бара. Төбәкара татар теле һәм әдәбияты олимпиадаларында жинүчеләргә һәм сәлтәтле укучыларга Казан ун-тының филол. ф-тына керү өчен ташламалар карала. Казанда РФ субъектларында яшәүче балалар өчен төбәкара жәйге савыктыру лагерә оештырыла, анда алар сойләм телен камилләштереләр, татар милләтенен мәданияте һәм гореф-гадәтләре б-н танышалар. 2014 тә лагерьда РФнең 24 субъектынан 1,5 мең укучы ял итә. ТР Мәгариф һәм фән министрлыгы татар теле һәм әдәбияты буенча төбәкара һәм халыкара олимпиадалар уздыра. Татарстан мәданият өлкәсендә РФнең 21 төбәге һәм Төркия б-н туган телне өйрәнүдә татар халкына ярдәм күрсәтүгә, балалар һәм яшьләренә милләтбезнең милли-мәдәни хәзинәсе б-н таныштыруга юнәлтелгән ведомство-

ара килешүгә кул куйды. ТР Мәданият министрлыгы татарлар күпләп яшәгән төбәкләрдә даими рәвештә Татар мәданияте көннәрен уздыра (2005 тә — Томскида, 2007 дә — Төмәндә, 2008 дә — Саратовта, 2009 да — Оренбург өлкәсендә). Ел саен татар ижат коллективлары гастрольләре оештырыла. 2008 дән Бөтендөнья татар конгрессы башкарма ком-ты һәм ТР Мәданият министрлыгы каршындагы Татар фольклоры өйрәнү үзәге ярдәмендә татар фольклор коллективларының Бөтенроссия «Түгәрәк уен» фестивале уздырыла (2008 дә — Ульянов шәһәрәндә, 2009 да — Төмәндә, 2010 да — Свердловск өлкәсендә, 2011 дә — Пермь краендә, 2012 дә — Самара өлкәсендә, 2013, 2014 тә — ТРда, 2015 тә — Мари Респ-касында, 2016 да — Кырым Респ-касында). Респ-кадан читтә яшәүче татарларның рухи ихтыяжын тулыраак канагәтләндерү өчен татар мәдәни үзәкләре (Мәскәү, Әстерхан, Йошкар-Ола, Магнитогорск, Новосибирск, Тубыл, Томск, Ульянов, Киев, Аделарида, Гданьск, Нью-Йорк, Сан-Франциско, Хельсинкида эшли) оештырыла; «Татарстан-Яңа гасыр» телерадиоташырулар компаниясе ташырулары Россиянең татарлар яшәгән Европа өлешенә, Урал төбәгенә, Көнбатыш Себер, Ерак Көнчыгышка, БДБ илләренен барысына да диярлек, якын чит илләргә, Көнчыгыш һәм Узәк Европага, Скандинавия, Урта Азия, Төньяк Гиндстан, Кытай һәм Япониягә трансляцияли. 1990 еллар ахырынан ТРдан читтә туулары яшәүче татарларның милли-мәдәни яшәшен оештыруда мөһим рольне төрле милләт вәкилләрен берләштерүче Сабан туге үти башлый. 2001 дән РФдә — федераль Сабан туйлары (2001 дә — Саратовта, 2002 дә — Тольятти, 2003 тә — Димитровград, 2004 тә — Йошкар-Ола, 2005 тә — Түбән Новгород, 2006 да — Саранск, 2007 дә — Чиләбе, 2008 дә — Әстерхан, 2009 да — Ульянов, 2010 да — Ижевск, 2011 дә — Екатеринбург, 2012 дә — Владивосток, 2013 тә — Төмән, 2014 тә — Томскида, 2015 тә — Красноярскида, 2016 да — Түбән Новгородта); 2010 һәм Бөтенроссия авыл Сабан туйлары (2010 да — Самара өлкәсендә Похвистнево р-ны Гали а., 2011 дә — Чуаш Респ-касының Батыр р-ны Шыгырдан а., 2012 дә — Чиләбе өлкәсендә Кызыл Армия р-ны Дубровка а., 2013 тә Пермь краендә Барда районы Барда а., 2014 тә — Волгоград өлкәсендә Светлый Яр р-ны Кече Чапурин а., 2015 тә — Оренбург өлкәсендә Сакмар р-ны Татар Каргалысы а., 2016 да Ульянов өлкәсендә Иске Кулаткы авылында) үткәрелә.

ТР Мәданият министрлыгы татар ижат коллективлары б-н берлектә Татарстаннан читтә Сабан туге үткәренә оештыра. 2007 дә РФ субъектларына бу максатларда 16 проф. (2 меңләп кеше) һәм 200 дән артык үзешчән сәнгать коллективы юнәл. Мәданият һәм милли гореф-гадәт үзгәртелгән саклап калу татар авылларының мөһим ролен исәпкә алып, Бөтендөнья татар конгрессы башкарма ком-ты 2008 дә Бөтенроссия татар авыллары ассоциациясен оештыра, анда Россиянең 100 ләп иң зур татар торак пунктлары керә. Соңгы елларда татар халкын милли рухи хәзинәләр ти-

рәсендә туплауда дини оешмаларның роле көннән-көн үсә. Алар тырышлыгы б-н РФнең күп кенә төбәкләреннән, якын һәм ерак чит илләрдән килүче татарлар Россия мөселманнарының Болгар шәһәрәндә ел саен үткәрелә торган Идел буге Болгар дәүләтендә ислам кабул ителүгә багышланган «Изге Болгар жыены»нда катнаша.

**ТАТАРСТАН РЕСПУБЛИКАСЫ АВЫЛ ХУЖАЛЫГИ ҺӘМ АЗЫК-ТӨЛӘК МИНИСТРЛИГИ**, тарихы Жир ком-тлары турында 1917 ел 21 апрель нигезләмәсенә таянып 1917 нең июнендә оештырылган Казан губерна жир ком-тыннан һәм Казан губерна жир идарәсеннән башлана; алар Эшче, солдат һәм крәстиян депутатлары Казан губерна советы гомуми жылышының 1918 ел 26 февраль карары б-н — Казан Совет Эшче-Крәстиян Респ-касының Игенчелек комис-ты, Эшче, солдат һәм крәстиян депутатлары советы Казан губерна башкарма ком-тының 1918 ел 16 май һәм Казан губерна ХКСның 1918 ел 3 июнь карарлары б-н — Казан губерна игенчелек комис-ты, Эшче, крәстиян һәм кызылармияче депутатлары советы Казан губерна башкарма ком-тының 1918 ел 15 октябрь карары б-н — губерна башкарма ком-тының игенчелек бүлеге, БУБК һәм РСФСР ХКСның 1920 ел 27 май Декреты һәм ТАССР УБКның 1920 ел 28 сентябрь карары б-н ТАССР Игенчелек халык комис-ты итеп үзгәртелә. Элек Халык комис-ты жир мөнәсәбәтләрен, соц. а.х.н. оештыру, соц. жир төзелешен һәм жирдән файдалануны гамалга ашыру, аграр эшчәнлекне, урман хужалыгын үстерү мәсьәләләре һ.б. б-н шөгыльләнгән, 1930 еллардан а.х.ның барлык тармаклары үсешә, колхоз кадрлары һәм белгечләре әзерләү, колхозларда эшне оештыру, акча һәм матди ресурсларны бүлү, жир төзелешә эшләрен башкару һәм колхозларның үзләренә ташырылган жирләрдән дөрес файдалануын контрольдә тоту, вет. хезмәт күрсәтү һәм дәүләт вет. инспекциясе эшчәнлегенә, шу. а.х.н. электрлаштыру, дәүләт саклаулыклары, урман эшкәртү һәм урманнарны саклау, МТСлар һәм машина-трактор остоянәләре б-н житәкчелек итә. 1920 елларда адм.-оештыру, финан-исәп, жир төзелешә һәм мелиорация, игенчелек һәм а.х., а.х. белеме биру, а.х. тәҗрибә эше идарәләрен, нәшрият, стат. бүлекләрен; 1930 елларда бөртекләләр (машина-техника, агротехника, орлыкчылык бүлекләре), терлекчелек, жирле дәмәтияткә ия урманнар, вет. идарәләрен, жир төзелешә һәм мелиорация, капитал төзелеш, планлаштыру-финанс, исәп-стат. бүлекләрен; 1940 елларда агротехника һәм механикалаштыру, сортлар, жиләк-жимеш һәм яшелчә, терлекчелек идарәләрен, жир төзелешә, планлаштыру-икътисад, финанс, капитал төзелеш бүлекләрен, орлыкчылык контроле инспекциясен үз эченә ала. Халык комис-ты карамагына район (1930 елларга кадәр — кантон) жир бүлекләре, колхозлар, совхозлар, жиләк-жимеш һәм яшелчә питомниклары, МТСлар, техникумнар, һөнәри-техник уч-шәләр һәм а.х. мәктәпләре, дәүләт ат з-длары, Татарстан терлекчелек тәҗрибә

станциясе, «Сельхозснабжение», «Агролес-сем», «Ветснаббьтторг» конторалары, Казан респ-ка ипподромы, «Ремтрест», дәүләт ти-мерчелеге керә. ТАССР УБКна (1938 гә кадәр), ТАССР ХКСна һәм РСФСРның шул ук исемдәге Халык комис-тына буйсына.

ТАССР Игенчелек халык комис-ты ТАССР ЮС Президиумының 1946 ел 28 март Указы б-н — ТАССР Игенчелек министрлыгы, ТАССР ЮС Президиумының 1947 ел 3 март Указы б-н — ТАССР А.х. министрлыгы, ТАССР ЮС Президиумының 1953 ел 30 апрель карары һәм РСФСР ЮС Президиумының 1953 ел 30 май Указы б-н — ТАССР А.х. һәм хәзерләүләр министрлыгы, ТАССР ЮС Президиумының 1953 ел 11 декабрь карары һәм РСФСР ЮС Президиумының 1953 ел 22 декабрь Указы б-н — кабат ТАССР А.х. министрлыгы, ТАССР ЮС Президиумының 1962 ел 31 март Указы б-н ТАССР А.х. продуктларын житештерү һәм әзерләүләр министрлыгы, ТАССР ЮС Президиумының 1965 ел 9 март Указы б-н — ТАССР А.х. министрлыгы, ТАССР ЮС Президиумының 1985 ел 12 декабрь Указы б-н — ТАССР Агросәнәгать ком-ты, ТССР ЮС-ның 1991 ел 7 февраль карары б-н ТССР (1992 дән ТР) А.х. һәм азык-төлек министрлыгы итеп үзгәртелә. А.х., ит һәм сөт, 1985 тән — азык-төлек сәнәгате, продукция хәзерләүләр, колхозларда, совхозларда, крестиян хужалыкларында һәм Агросәнәгать комплексы пр-тиеләрендә төзелеш, хезмәт күрсәтү һәм магди-техник тээминат эшләр б-н житаучелек итүне, ашылык кабул итү һәм эшкәртү, жирләрне мелиорацияләү, урман һәм балыкчылык хужалыклары өлкәләрендә тармакара идарәне гамәлгә ашыра. Хәзерге вакытта Министрлык дәүләт саясәтен уздыра һәм Агросәнәгать комплексы, респ-када азык-төлек тээминаты б-н идарә итә. 1970 елларда аның составына планлаштыру-икътисад, хезмәт һәм хезмәт хакы, механикалаштыру һәм электрлаштыру, игенчелек һәм орлыкчылык, терлек азыгы житештерү, терлекчелек, бәрәңге һәм яшелчә итү, вет., алдыңгы тәҗриба куллану, колхоз эшләр, жир төзелеш, орлыкчылык һәм чөгәндер итү совхозлары, хужалыкара кооперация, контроль-ревизия, мелиорация, продукцияне сату һәм стандартлаштыру, хезмәтне саклау һәм куркынычсызлык техникасы, кадрлар, финанс бүлекләре, бухгалтерия, дәүләт авыл техник күзәтчеләге, дәүләт орлыкчылык инспекцияләре; 1980 еллар уртасыннан — Агросәнәгать комплексын планлаштыру һәм аның социаль-икътисади үсеше, нормалаштыру, хезмәтне оештыру һәм хезмәт хакы, финанс һәм кредитлар, бухгалтерия исәп-хисабы, контроль-ревизия, үсемлекчелек продукциясе житештерү һәм эшкәртү, жирдән файдалану һәм жир төзелеш, мелиорацияләнган жирләрдән файдалану һәм терлек азыгы житештерү, терлекчелек продукциясе житештерү һәм эшкәртү, вет., механикалаштыру һәм электрлаштыру, транспорттан файдалану, аңа техник хезмәт күрсәтү һәм хәрәкәт куркынычсызлыгы, кадрлар һәм уку йортлары, бәрәңге итү, яшелчәчелек һәм яшелчә куль-

туралары орлыкчылыгы, гомуми, Агросәнәгать ком-ты эшләр бүлекләре, колхозлар һәм соц. ярыш казынышларын гамәлгә керту һәм пропагандалау, гражданныр оборонасы һәм махсус эш бүлекчәләре, хужалыкара кооперация, ярдәмчә хужалыклар, сәнәгать пр-тиеләре, шәхси ярдәмчә хужалыклар һәм күмәк бакчачылык төркеме, а.х. продуктлары әзерләү һәм аларның сыйфаты, жирләрне файдалану һәм саклау, авыл техник күзәтчеләге дәүләт инспекцияләре; 21 йөз башынан — игенчелек, терлекчелек, азык-төлек житештерү һәм эшкәртү сәнәгате, финанс, ведомстволар карамагындагы оешмаларның хужалык эшчәнлегенә аудит тикшерүе, кредит, салым һәм исәпкә алу сәясәте, инвестиция сәясәте, хезмәтне саклау, мобилизация әзерлек һәм гадәттән тыш хәлләр, механикалаштыру һәм электрлаштыру, маркетинг һәм лизинг эшчәнлеге, ягулык-майлау материаллары, аграр үзгәртеп корулар һәм хезмәтне мотивацияләү, дәүләт милке б-н идарә итү, икътисади анализ һәм планлаштыру, кадрлар һәм кадрлар сәясәте, гомуми, юридик бүлекләр, мәгълүмат-аналитика секторы, продукция хәзерләү һәм аның сыйфаты буенча дәүләт инспекциясе керә. Министрлык системасына 39 район агросәнәгать берләшмәсе (РАПО), 606 колхоз, 282 совхоз, 21 нәсел үрчәтү хужалыгы, 8 тәҗриба-житештерү хужалыгы, 22 инкубатор-умартачылык станциясе, 16 кошчылык ф-касы, 8 житештерү берләшмәсе, 10 төзелеш оешмасы, 60 ремонт-техника пр-тиесе, 2 күчмә механикалаштырылган колонна, респ-ка вет.-сан. отряды, 39 вет. лаб-се, 39 терлек авыруларына каршы көрәш станциясе, 42 вет. дөваханәсе, 8 шәһәр вет. станциясе, 35 вет. участогы, 26 вет. пункты, Татарстан а.х. б-н идарә итү мәктәбе, 1 механика-технол., 3 а.х. техникумы, 3 совхоз-техникум, 10 башка оешмалар (1986), хәзерге вакытта 840 тан артык пр-тие һәм учреждение карый. ТР Президентына, ТР Министрлар Кабинетына (1991 гә кадәр — ТАССР МСна) һәм РСФСРның шундый ук Министрлыгына буйсына.

Халык комиссарлары һәм министрлар: Ю.Н.Вәлитов (1920–23), И.Г.Әмиров (1923–27), Ю.Я.Якубов (1925–26), М.Ә.Әхмәтшин (1926–27), Н.В.Петров (1927–29), Г.И.Искәндәров (1929–37), Ш.Г.Әбсәләмов (1937–38), П.П.Черзор (1938–40), В.И.Мәрдәнов (1940–41), А.А.Косушкин (1941–1942 нең феврал), Н.П.Шибдин (1942 нең марты–июле), Ә.М.Хөсәенов (1942 июле–1943), С.Б.Талипов (1943–48), Г.К.Ганиев (1948–1957 нең мае), А.А.Скоцилов (1957 нең мае–июле), Ф.И.Гущин (1957 нең октябр–1959), У.Г.Биктимеров (1959–62), В.И.Остапюк (1962–63), Б.П.Мартынов (1963–65), Г.Ф.Мамаков (1965–67), Ф.Х.Миңушев (1967–71), У.Ш.Жиһаншин (1971–83), М.Ә.Сираев (1983–85), Г.Н.Захаров (1985–86), Н.Г.Энвальд (1986–90), Г.В.Гәрәев (1990–91), Ф.С.Сибигагуллин (1991–96), В.П.Васильев (1996–99), М.Г.Әхмәтов (1999 дан).

Ш.у.к. *Агросәнәгать комплексы, Авыл хужалыгы.* *Е.Б.Долгов.*

**«ТАТАРСТАН РЕСПУБЛИКАСЫ АЛДЫНДАГЫ КАЗАНЫШЛАР ОЧЕН» ОРДЕНЫ**, ТРның дәүләт бүләге. ТРның 2004 ел 24 март Законы б-н гамәлгә кертелә. ТР дәүләтчеләген, икътисад, мәдәният, фән, мәгариф, саламәтлек саклау, сәнәгать һәм спортны үстерү, кеше хокукларын һәм ирек-ләрен тээмин итүдә зур казынышларга ирешкән, жәмәгәт тәртибен саклауда кыюлык һәм батырлык күрсәткән гражданныр өчен булдырыла. Орден б-н ТР Президенты бүләкли. ТР Президентының 2004 ел 16 июнь һәм 25 ноябрь Указлары буенча орден билгесен нигезендә алтын һәм көмеш йөгертелгән, кырлары шомартылган сизез нур булган көмеш йолдыз тәшкил итә. Йолдызның кара-каршы очлары арасы — 50 мм. Йолдыз үзәгендә — бары сурәте төшерелгән, 20 мм диаметрлы алтын йөгертелгән түгәрәк медальон. Медальон айләнәсендә ике кабарынкы кайма арасындагы яшел эмаль жирлекне татар халык орнаменты рәвешендәге бизәк били, түбәнге өлештә «Татарстан» язусы урнаштырылган. Билгенең арткы ягында — номер. Билге яшел-ак-кызыл төстәге муар тасма тарттырылган биш почмаклы кыса б-н таша. Тасманың киңлеге — 24 мм, яшел һәм кызыл буйларның киңлеге 11 әр мм, ак буйның киңлеге — 2 мм. Орден яшел-ак-кызыл төстәге муар тасма тарттырылган 10×24 мм зурлыктагы турыпочмаклы кыса рәвешендәге орден планкасы б-н бергә бирелә. Тасма үзәгендә алтынланган лалә урнаштырылган. Кызыл һәм яшел буйларның киңлеге 11 әр мм, ак буйның — 2 мм. 2015 нең 1 гыйнварына әлеге бүләккә 153 кеше лаек булган.

*Е.Б.Долгов.*

**ТАТАРСТАН РЕСПУБЛИКАСЫ АРБИТРАЖ МӘХКӘМӘСЭ**, ТРның идарә өлкәсендәге, пр-тие, учреждение, оешмалар, ши. эшмәкәрлек б-н шөгьльләнгән гражданныр арасында икътисади бәхәсләр буенча хөкөм итүне гамәлгә ашыручы мөхкәмә органы. РСФСР ХКСның 1922 ел 21 сентябрь карары нигезендә 1922 елның 23 сентябрәндә Икътисади Киңәшмә каршындагы (1926 дан ТАССР ХКС каршындагы) Югары арбитраж комиссиясе буларак оештырыла; СССР УБКның һәм ХКСның 1931 ел 3 май карары б-н исеме ТАССР ХКС (1946–87 дә — МС) каршындагы Дәүләт арбитражы дип алыштырыла. Башлыча пр-тиеләр, оешмалар һәм учреждениеләр тарафыннан дәүләт дисциплинасын һәм шартнамә йөкләмәләрен мәжбүри рәвештә үтәүгә йөкләнгән идарә эшчәнлеге б-н шөгьльләнгән. Хөкүмәт билгеләгән баш дәүләт арбитражының, аның урынбасарының, дәүләт арбитражының тора.

ТР ЮСның 1992 ел 22 май карары б-н ТР Дәүләт арбитражы — ТР Югары арбитраж мөхкәмәсе, ТРның 2001 ел 25 октябрь Законы б-н ТР Арбитраж мөхкәмәсе итеп үзгәртелә. Аның составына рәис, рәис урынбасарлары, мөхкәмә әгъзалары керә. ТР А.м. судьялары РФ Югары арбитраж мөхкәмәсе рәис тәҗдими б-н һәм ТР Дәүләт Советы б-н килештерелп, вәкаләтләре вакыты чикләнми, РФ Президенты тарафыннан билгеләнә (1995 кә кадәр ТР ЮСнда сайланалар).

ТР А.М. Пленум, икътисади бәхәсләр буенча эшләргә хал итү, идарә өлкәсендә килеп чыккан эшләргә ачыклар, закон нигезендә гамәлгә кермәгән карарларның законлы һәм нигезле булуын кассация тәртибендә тикшерү, закон чөенә кергән карарларның законлы һәм нигезле булуын күзәткеләр рәвешендә тикшерү коллегияләре составында эшли. Судьялар бәйсез һәм фәкать законга буйсына. ТР А.М. вәкәләтләренә: эшләргә беренче һәм апелляция инстанцияләре мөхкәмәсе сыйфатында, яңадан ачыкланган хәлләргә таянып карау; теләсә кайсы инстанциядә каралучы эштә кулланылган яисә кулланылырга тиешле законның Конституциягә туры килүен тикшерүне сорап РФ Конституция мөхкәмәсенә мөрәҗәгать итү; законнарны һ.б. хокукый актларны камилләштерү буенча тәкъдимнәр әзерләү, мөхкәмә практикасын өйрәнү һәм гомумиләштерү; мөхкәмә статистикасын анализлау керә. ТР А.М. карарлары, күрсәтмәләре һәм билгеләмәләре катгый көчкә ия, аларның үтәлеше мәҗбүри.

**ТАТАРСТАН РЕСПУБЛИКАСЫ АРХИТЕКТОРЛАР БЕРЛЕГЕ**, ижади проф. оешма, 1934 елда Совет архитекторлары берлегендә Татарстан ф-лы буларак оештырыла; 1938 дән Совет архитекторларының Татарстан бүлеге, 1955 тән СССР Архитекторлар берлегендә Татарстан оешмасы (1981 дән — РСФСР Архитекторлар берлеге), 1992 дән хәзерге исемендә. Берлекнең максатлары — һөнәри мәнфәгатьләргә яклау, тәҗрибә алмашу, ижади конкурслар һәм проектлар күргәзмәләре уздыру. 2009 елда берлектә 200 кеше эгъза булып тора. 2000 елларда ТР Архитекторлар берлеге житәкчелендә Колшәриф мәчете, Ф.Шәлипин, С.Сәйдәшев һәйкәлләре, Казан метрополитенын станцияләрен бизәү, Казанның үзәк өлешен реконструкцияләү, элеккеге иске аэропортта яңа микрорайоннар һ.б. кору проектларына ижади конкурслар; Казан Кремлен, Иске Татар бистәсен, Зөя шәһәрен саклау һәм үстерү концепциясен эшләү буенча фәнни конференцияләр үткәрелә. Архит-ра проектларына 20 дән артык күргәзмә оештырыла. 1970 тән Архитекторлар йортында урнашкан (к. *Чукайёв йорты*).

Идарә рәисләре: Г.П. Баранников (1934–36), В.П. Попов (1936–37), А.М. Власов (1937–38), М.М. Стрекалов (1938–39), Г.И. Спиридонов (1939–40), А.А. Трофимов (1940–41), Р.М. Мортазин (1941–43), И.А. Вәлиев (1943–44), С.С. Копец (1944–48), А.Э. Спортус (1948–58), П.А. Саначин (1958–62), М.Х. Агишев (1962–67), А.Г. Бикчәнтаев (1967–70), С.С. Айдаров (1970–88), И.Д. Галанин (1988–91), Ф.М. Зәбирова (1991–2000), Р.М. Нурғалиева (2000–04), И.Ф. Сәйфуллин (2004–05), В.П. Логинов (2006–16).

*Л.Е. Спортус.*

**ТАТАРСТАН РЕСПУБЛИКАСЫ ӘЙЛӘНЭ-ТИРЭ МОХИТНЭ ҺӘМ ТАБИГый БАЙЛЫКЛАРНЫ САКЛАУ МИНИСТРЛЫГЫ**, ТАССР ЮС Президиумының 1988 ел 12 декабрь Указы нигезендә ТАССРның Табигатьне саклау Дәүләт ком-ты буларак оештырыла, ТР ЮСның 1992 ел 25 декабрь

карары б-н хәзерге исемдәге ком-т итеп үзгәртелә. Әйләнә-тирә табигый мохитне саклау, табигый ресурсларны көйләү һәм алардан файдалану, аларның яңарып торуын һәм экологик яктан куркынычсызлыгын тәэмин итү б-н шөгьльләнә. Әйләнә-тирә мохитне саклау (атмосфера һавасын, су ресурсларын, жир ресурсларын саклау һәм калдыкларны утилләштерү, хайваннар һәм үсемлекләр дөньясы, әйләнә-тирә мохит мониторингы бүлекләре), дәүләт экология экспертизасы һәм табигатьтән файдалануны нормалаштыру (табигатьтән файдалану һәм табигый ресурсларны торгызу, табигый ресурслар икътисади һәм аларны планлаштыру бүлекләре), адм.-финанс (финанс, ревизия, норматив-хокукый көйләү бүлекләре, канцелиярия, хужалык секторы) идарәләрен, радиоэкологик куркынычсызлык секторын, дәүләт төбәк инспекциясен (2 терр. идарә һәм 7 төбәк инспекциясе), кече елгаларның су ресурсларын саклау һәм торгызу, төп эшчәнлекне тәэмин итү, аналитик контроль (9 төбәк инспекциясе) махсус инспекцияләрен үз эченә ала. ТР Президентына, ТР МКна (1991 гә кадәр ТАССР, ТССР МСна), РФнең шундый ук министрлыгына буйсына. ТР Дәүләт Советының 2001 ел 11 май карары б-н гамәлдән чыгарыла, вәкәләтләре *Татарстан Республикасы Экология и табигый байлыклар министрлыгына* тапшырыла.

Дәүләт ком-ты рәисе — А.А. Сидельников (1989–92), министр — А.И. Щеповских (1993–2001).

Ш.у.к. *Табигатьне саклау.*

*Е.Б. Долгов.*

**ТАТАРСТАН РЕСПУБЛИКАСЫ БӘЯЛЭР ДӘҮЛЭТ КОМИТЕТЫ**, ТАССР ЮС Президиумының 1970 ел 5 февраль Указы нигезендә ТАССР МС каршындагы Бәяләр бүлеге буларак оештырыла, ТАССР ЮС Президиумының 1979 ел 22 август Указы б-н ТАССР (1992 дән — ТР) Бәяләр дәүләт ком-ты итеп үзгәртелә. Бәяләр һәм тарифлар өлкәсендә дәүләт саясәтен уздыра. Секретариаты, бәяләр формалашу һәм житештерү өлкәсе, житештерү өлкәсендә бәяләр һәм тарифлар, житештерүгә бәйле булмаган өлкәдәге бәяләргә һәм тарифларга контроль, Агросәнәгать комплексындагы һәм кооперация өлкәсендәге бәяләргә һәм тарифларга контроль, контрольлек эше методикасы һәм анализы бүлекләрен үз эченә ала. ТР Президентына, ТР МКна (1991 гә кадәр ТАССР, ТССР МСна) һәм РСФСРның шундый ук Дәүләт ком-тына буйсына. ТР ЮСның 1994 ел 8 февраль карары б-н гамәлдән чыгарыла, вазифалары *Татарстан Республикасының Кулланучылар хоқуқларын яклау дәүләт комитетының* Бәяләр идарәсенә тапшырыла (1995 тән).

Рәисләре: Г.И. Петров (1979–87), Ф.Б. Баһаветдинов (1987–94).

*Е.Б. Долгов.*

**ТАТАРСТАН РЕСПУБЛИКАСЫ ГАДӘТТЭН ТЫШ ХӘЛЛЭР МИНИСТРЛЫГЫ**, к. *Татарстан Республикасы Гражданнар оборонасы һәм гадәттән тыш хәлләр министрлыгы.*

**ТАТАРСТАН РЕСПУБЛИКАСЫ ГИДРОМЕТЕОРОЛОГИЯ ҺӘМ ӘЙЛӘНЭ-ТИРЭ МОХИТ МОНИТОРИНГЫ ИДАРӘСЭ**, табигый тирәлекнең торышы, атм. һавасы мониторингы, явым-тошменнәр, жир өсте сулары, радиация мониторингы буенча системалы рәвештә жәнәткелә күзәтүләр алып баручы федераль дәүләт учреждениесе. Хава торышы фаразлары төзи, бала-каза куркынычы б-н янауы метеорологик күренешләр, шу.у. әйләнә-тирә мохитнең гадәттән тыш пычрануы турында кисәтә. Сәнәгать, а.х. һәм жылылык-энергетика комплексы пр-тиеләрен, коммунал һәм юл хезмәте, төзелеш һәм транспорт компанияләре, елга флоты, иминият оешмалары, массакуләм мәгълүмат чараларын махсус гидрометеорологик мәгълүмат б-н тәэмин итә. 1930 елда ТАССР ХКС каршында Гидрометбюро ачыла һәм хава торышы турында беренче прогноз төзелә. 1964 гә — бюро Казан гидрометеорология обсерваториясе, 1988 дән — Татарстан гидрометеорология үзәге, 1992 дән — гидрометеорология һәм әйләнә-тирә мохит мониторингы үзәге; 1999 дан хәзерге исемендә.

Идарә составында: бүлекләр — метеорологик прогнозлар, метеорология, климат һәм авиацияне метеомәгълүмат б-н тәэмин итү, агрометеорология, гидрология; әйләнә-тирә мохит мониторингының комплексы лаб-ясе; төркемнәр — метеорологик радиолокация күзәтүләре; аэрологик күзәтүләр; мәгълүматларны автоматлаштырылган тапшыру хезмәте. Дәүләт күзәтү чөлтәре карамагында: 13 метеорология станциясе (Азнакай, Акташ, Арча, Карамалы Тау, Чүпрәле, Алабуга, Казан-Опорная, Олы Кайбыч, Лаеш, Мөслим, Тәтеш, Чистай, Чулпан), 4 авиаметеорология станциясе (Бигеш, Бөгелмә, Казан-Сокол, Минзәлә), 3 метеорология һәм 4 агрометеорология посты, 19 елга һәм 12 күл гидрология посты, 9 атм. һавасы һ.б. пычрануны күзәтү посты.

Идарә житәкчеләре арасында — П.Т. Смоляков (1930–33), Н.В. Колобов (1938–39), А.И. Мишкарёв (1948–81), А.П. Шлычков (1981–97), С.Д. Захаров (1999 дан).

Әд.: Гидрометслужба Республики Татарстан: пути становления и перспективы развития. СПб., 2000.

**ТАТАРСТАН РЕСПУБЛИКАСЫ ГРАЖДАННАР ОБОРОНАСЫ ҺӘМ ГАДӘТТЭН ТЫШ ХӘЛЛЭР МИНИСТРЛЫГЫ**, ТР Дәүләт Советының 1995 ел 22 июнь карары б-н ТРның Гадәттән тыш хәлләр Дәүләт ком-ты буларак оештырыла, ТР Дәүләт Советының 1995 ел 11 октябрь карары б-н — ТРның Гражданнар оборонасы, гадәттән тыш хәлләр һәм табигый бала-казаларның нәтижеләрен бетерү Дәүләт ком-ты, ТР Дәүләт Советының 1996 ел 25 апрель карары б-н ТРның Гадәттән тыш хәлләр министрлыгы итеп үзгәртелә, ТР Дәүләт Советының 1997 ел 19 июнь карары б-н хәзерге исемендә. Гражданнар оборонасы, гадәттән тыш хәлләрне булдырмау һәм юкка чыгару, янгын куркынычсызлыгы өлкәсендә житәкчеләк итә. Эшләр башкару, финансы-икътисад идарәләрен; төбәк чикләрендә һәм муниципальара кысаларда гадәттән тыш хәлләр куркынычы ихти-



ТАССР Дәүләт гербы. 1937.



ТАССР Дәүләт гербы. 1978.



Татарстан Республикасы Дәүләт гербы. 1992.

маллыгы б-н идарә итү, гадәттән тыш хәлләр мониторингы һәм аларны фаразлау, перспективалы үсеш һәм тернәкләндерү, гражданнар оборонасы өлкәсендәге вәкәләтләрне гамәлгә ашыру, гадәттән тыш хәлләрне булдырмау һәм юкка чыгару буенча терр. системаларның көндәлек эшчәнлеген һәм гамәлләрен оештыру, Министрлык эшчәнлеген планлаштыру һәм идарә итү, мәгълүмат, автоматлаштырылган идарә итү системалары, терр. хәбәрдарлык системаларын, идарә чараларын булдыру һәм аларны эзерлектә тоту, гомуми, адм.-хужалык, бухгалтерлык исәбе һәм хисап, методология һәм финансы анализы, хезмәт һәм хезмәт хакы, шартнамә-дәгъва белдерү эшчәнлеген һәм норматив хокукый актлар эшләү, кадрлар аудиты һәм персонал б-н идарә итү, вазифин затлар эзерләү һәм халыкны өйрәтү, гаммәви мәгълүмат чаралары б-н эшләү, авария-коткару формировауларын оештыру, аттестацияләү һәм теркәү бүлекләрен; сер режимы, махсус элемент секторларын үз эченә ала. Министрлык системасына шәһәр һәм район гражданнар оборонасы һәм гадәттән тыш хәлләр идарәләре, Янгыннан саклану дәүләт хезмәте уку-укуыту үзәге, Гражданнар оборонасы уку-методик үзәге, Респ-ка тернәкләндерү үзәге, Эзләү-коткару хезмәте, Янгынга каршы дәүләт хезмәтенә җитештерү-техник үзәге, гражданнар оборонасы складлары керә. ТР Президенттына, ТР Министрлар Кабинетына, РФнең шундый ук Министрлыгына буйсына.

Дәүләт ком-ты рәисе — В.А.Шведов (1995–96). Министрлар: В.А.Власов (1996–2007), Р.З.Хәбибуллин (2007 дән).

Е.Б.Долгов.

**ТАТАРСТАН РЕСПУБЛИКАСЫ ДӘУЛӘТ БҮЛӘКЛӨРЭ**, Татарстан үсешенә өлеш керткән өчен бүләкләнгән затларның аеруча мөһим казанышлары дәүләт һәм жәмгыять тарафыннан танылуның иң югары чагылышы. ТРның 2004 ел 24 март, 2010 ел 31 декабрь, 2011 ел 10 октябрь, 2012 ел 11 июнь һәм 2015 ел 25 апрель Законнары б-н ТРның түбәндәге дәүләт бүләкләре гамәлгә кертелә: «Татарстан Республикасы алдындагы казанышлар өчен», «Дуслык» орденнары; «Татарстан Республикасы алдындагы казанышлар өчен» ордены медале, «Намуслы хезмәт өчен» («Фидакар хезмәт өчен»), «Ана даны — Ма-

теринская слава», «Татарстан Республикасында җирле үзидарәне үстерүдәге казанышлар өчен», «Өч миллиард тонна Татарстан нефтен чыгару үчәе белән» медаллырә.

**ТАТАРСТАН РЕСПУБЛИКАСЫ ДӘУЛӘТ ГЕРБЫ**, ТР дәүләт хакимиятенә рәсми билгесе (*Татарстан Республикасы Дәүләт гимны, Татарстан Республикасы Дәүләт флагы* б-н беррәттән). ТАССРның 1937 елгы Конституциясе буенча респ-каның Дәүләт гербын башаклар б-н каймаланган кызыл жирлектәге кояш нурлары өстендә сапларын түбәнгә каратып чалыштырылган алтын урак һәм чүкченә сурәтләнүче, рус һәм татар телләрендә «Барлык илләрнең пролетарийлары, берләшегез!» сүзләре урнаштырылган, «РСФСР» язуы астына кечерәк итеп татар телендә язылган «Татарстан АССР» сүзләре өстәлгән РСФСР Дәүләт гербы тәшкил итә. ТАССРның 1978 елгы Конституциясе кабул ителгәннән соң, респ-ка Дәүләт гербы өлешчә үзгәртелә: гербның өске өлешендә биш-почмаклы йолдыз барлыкка килә. 1992 ел 7 февралендә ТР ЮС ТРның яңа Дәүләт гербын раслый (авторлары — Н.Г.Ханзафаров, Р.З.Фәхретдинов; ижат коллективы җитәкчесе — Р.М.Харисов). ТР Д.г.ның тасвирламасы ТРның 1992 елгы Конституциясендә теркәлә. ТР Д.г. кояш жирлегендә бер ягында түгәрәк калканлы, алгы тәрипнән безаз күтәргән канатлы барс сурәтеннән гыйбарәт. Ул татар милли бизәкләре б-н уратып алынган, бизәкләрнең үзәк өлешенә «Татарстан» дип язылган. Гербның төсле күренешендә кояш — кызыл, барс — ак, тышкы кыса — яшел, кысадагы бизәк һәм язу алтыңсу төстә. Биналар диварларына, дәүләт хакимияте органнарының, идарә һәм мәхкәмәнең утырышлар залларына, туу һәм никахлашучыларны теркәүче дәүләт учреждениеләрне биналарнда, рәсми мөһерләргә һәм документ кәгазьләренә, ТРның рәсми басмаларына урнаштырыла.

Чыг.: Харисов Р. Татарстан символлары (татар, рус, инглиз телләрендә). К., 2005; Конституция (Основной Закон Татарской Автономной Советской Социалистической Республики. К., 1937; Конституция (Основной Закон) Татарской Автономной Советской Социалистической Республики. К., 1978; Конституция Республики Татарстан. К., 1992; Государственная символика Республики Татарстан. К., 1995.

Е.Б.Долгов.

**ТАТАРСТАН РЕСПУБЛИКАСЫ ДӘУЛӘТ ГИМНЫ**, ТР дәүләт хакимиятенә рәсми билгесе (Татарстан Республикасы Дәүләт гербы, Татарстан Республикасы Дәүләт флагы б-н беррәттән). Муз. редакциясе композитор Р.М.Яхин музыкасы нигезендә (симф. оркестр өчен Р.К.Абдуллин эшкәртүендә) ТР ЮСның 1993 ел 14 июль карары б-н раслана. Гимн турындагы нигезләмә ТР МКның 1993 ел 27 август карары б-н раслана. Гимнның Р.Байтимеров сүзләренә язылган татарча һәм русча (русчага тәрҗемә итүче — Ф.Пираев) тексты ТРның 2013 ел 21 февраль законы б-н раслана. Тантаналы очракларда (бәйрәм чараларында, рәсми тантаналарда) башкарыла.

Мәңге яшә, газиз Ватаныбыз,  
Халкым тели итег теләкләр!  
Гомерлекка акын туган булып  
Яши бездә төрле милләтләр.  
Күп гасырлар кичкән чал тарихлы  
Данлы илем, үзең бер дастан!  
Синдә генә безнең язмышыбыз,  
Республикам минем, Татарстан!  
Цвети, священная земля моя,  
Да будет мирным твой небосвод!  
Единый дом у нас, одна семья,  
Живёт в согласии народ.  
Богатый мудростью седых веков,  
Надеждой, верою ты нам стал,  
И пусть хранит тебя моя любовь,  
Моя Республика, мой Татарстан!

Чыг.: Конституция Республики Татарстан. К., 1992; Государственная символика Республики Татарстан. К., 1995.

**ТАТАРСТАН РЕСПУБЛИКАСЫ ДӘУЛӘТ ИМИНЛЕГЭ КОМИТЕТЫ**, респ-ка дәүләт хакимияте органы. Казан Эшче һәм солдат депутатлары советының 1917 ел 26 октябрь карары нигезендә Казан Вахытлы революцион штабының тикшерү комиссиясе буларак оештырыла. Казан Эшче һәм солдат депутатлары губерна советының 1917 ел 15 һәм 19 ноябрь карарлары б-н — шул ук Совет каршындагы мәхкәмә-тикшерү комиссиясе, Казан Эшче, солдат һәм крәстиян депутатлары губерна советының 1918 ел 27 февраль карары б-н — губерна советы каршындагы революцион-тикшерү комиссиясе дип үзгәртелә, Эшче, солдат һәм крәстиян депутатлары советы Казан губерна башкарма



Татарстан Республикасы Дәүләт гимны. 1993.

ком-ты Президиумының 1918 ел 1 июль карары б-н Казан революцион трибуналы тикшерү комиссиясенен контррев-циягә каршы көрәш бүлеге (1917 нең 27 ноябрдә оештырыла) б-н берләштерелә һәм исеме Контррев-ция, спекуляция һәм саботажга каршы көрәш буенча Казан гадәттән тыш тикшерү комиссиясе дип алыштырыла, РСФСР ХКСның 1918 ел 16 июль Декреты б-н — Чех-словак фронтында Контррев-циягә каршы көрәш буенча гадәттән тыш комиссия, РКП(б) Казан губерна ком-тының 1918 ел 8 октябрь карары б-н — Контррев-ция, спекуляция һәм саботажга каршы көрәш буенча Казан губерна гадәттән тыш комиссиясе, БУБК һәм РСФСР ХКСның 1920 ел 28 сентябрь карары б-н — ТАССР ХКС каршындагы Контррев-ция, спекуляция һәм вазифан жинаятьләргә каршы көрәш буенча Бөтөнтатарстан гадәттән тыш комиссиясе, БУБКның 1922 ел 6 февраль карары б-н — РСФСР Эчке эшләр халык комисс-ты каршындагы Баш сәяси идарәнең (ГПУ) Татарстан сәяси бүлеге, СССР УБКның 1923 ел 2 ноябрь карары б-н — СССР ХКС каршындагы Берләштерелгән дәүләт сәяси идарәсенә (ОГПУның) Татарстан бүлеге, СССР ХКС каршындагы ОГПУның 1931 ел 11 август боерыгы б-н — СССР ХКС каршындагы ОГПУның Татар-

стан буенча тулы вәкаләтле вәкиллеге, СССР УБКның 1934 ел 10 июль карары б-н — СССР Эчке эшләр халык комисс-тының ТАССР буенча идарәсе яшерен-сәяси бүлеге, ТАССР УБК Президиумының 1937 ел 20 март карары б-н — ТАССР Эчке эшләр халык комисс-тының Дәүләт иминлеге идарәсе, ТАССР ЮС Президиумының 1941 ел 11 март һәм 1943 ел 12 июль Указлары б-н — ТАССР Дәүләт иминлеге халык комисс-ты, ТАССР ЮС Президиумының 1946 ел 28 март Указы б-н — ТАССР Дәүләт иминлеге министрлыгы, РСФСР ЮС Президиумының 1953 ел 30 май Указы һәм ТАССР МСның 1953 ел 16 июнь карары б-н — ТАССР Эчке эшләр министрлыгы Дәүләт иминлеге идарәсе, ТАССР ЮС Президиумының 1954 ел 17 июнь Указы б-н ТАССР (1990 нан — ТССР, 1992 дән — ТР) Дәүләт иминлеге ком-ты (1978 гә кадәр — МС каршында) итеп үзгәртелә. Әлек дәүләт ижтимагый строен дошман дәүләтләрнең разведка һ.б. махсус хезмәтләре һәм ил эчендәге хокем сөргән строй дошманнарының жимерү эшчәнлегеннән саклау б-н шөгьльләнә. РФнең 1992 ел 8 июль Законы буенча шәхеснең, жәмгыятьнең һәм дәүләтнең иминлеген тәмин итә; чит илләр махсус хезмәтләренен һәм оешмаларының разведка-жимерү эшчән-

леген, хокук бозып, илнең конституцион строена, суверенлыгына, терр. бөтенлегенә һәм оборона сәләтенә кул сузуларны ачыкка, искәртү һәм туктату юнәлешендә эш алып бара. Бөтенроссия Гадәттән тыш комиссиясенә (1922 гә кадәр), РСФСР Эчке эшләр халык комисс-тына (1922–23), СССР ХКС каршындагы ОГПУга (1923–34), СССР Эчке эшләр халык комисс-тына (1934–37), ТАССР Эчке эшләр халык комисс-тына (Министрлыгына; 1941, 1943–53), СССР Эчке эшләр министрлыгына (1953–54), СССР Дәүләт иминлеге ком-тына (1954–91), РФ Иминлек министрлыгына (1992–93), РФ Федераль иминлек хезмәтенә (1995 тән), ТР Президентына, ТР МКна (1991 дән) буйсына. ТР Дәүләт Советының 2001 ел 11 май карары б-н гамәлдән чыгарыла, вазибалары РФ Федераль иминлек хезмәтенә ТР буенча Идарәсенә тапшырыла.

Житәкчеләре: Л.Р.Милх (1917–1918 нең февр.), Г.Ш.Олькеницкий (1918 нең февр.–июне), П.А.Кин (1918 нең июне–июле), М.Я.Лацис (1918 нең июле–окт.), К.М.Карлсон (1918 нең окт.–1919), Ж.Я.Девингталь (1919–20), Г.М.Иванов (1920–21), А.А.Денисов (1921–22), С.С.Шварц (1922–24), И.К.Даниловский (1924–25), И.А.Кадушкин (1925–27), Д.Я.Кандыбин (1927–32), Г.П.Матсон (1932–33), В.Н.Гарин (1933–36), П.Г.Рудь (1936–1937 нең июле), А.М.Алемасов (1937 нең июле–сент.), В.И.Михайлов (1937 нең сент.–1939), Е.М.Морозов (1939–43), А.Г.Габитов (1943–44), А.Ф.Ручкин (1944–47), Д.С.Токарев (1948–52), П.П.Семёнов (1953–57), П.И.Ромашков (1957–61), А.Х.Бичурин (1961–80), И.Х.Галиев (1980–87), Р.Г.Кәлимуллин (1987–93), В.А.Сәлимов (1993–99), А.П.Гусев (1999–2001).

Чыг.: Упрочение Советской власти в Татарии (октябрь 1917 – июль 1918 гг.): Сб. док. и материалов. К., 1964; Казанская губернская Чрезвычайная комиссия 1917–1922 гг.: Сб. док. и материалов. К., 1989.

Әд.: История советских органов государственной безопасности. М., 1977; Защищая революцию: Чекисты Татарии в первые годы Советской власти 1917–1922. К., 1980; Российский спецслужбы: история и современность. М., 2003.

Е.Б.Долгов.

**ТАТАРСТАН РЕСПУБЛИКАСЫ ДӘҮЛӘТ КОМИТЕТЛАРЫ**, дәүләтнең тармакара идарә респ-ка органнары. 1970 елларда халык хужалыгы б-н житәкчелек итүдә туган житди кыенлыктар сәбәпле барлыкка киләләр. Барлык тармактар яки тармак төркемнәренә караган пр-тиеләр, учреждениеләр һәм оешмалар эшчәнлеген координацияләү, көйләү һәм контрольдә тоту б-н шөгьльләнәләр, тармакара дәүләт идарәсе мәсьәләләрен фәнни яктан эшләүне тәмин итәләр. Аларның төп вазибалары һәм вәкаләтләре респ-ка хөкүмәте тарафыннан расланган аерым дәүләт ком-тлары турындагы нигезләмәләр б-н билгеләнә. Яңа дәүләт ком-тларын оештыру, булганнарын гамәлдән чыгару ТР Дәүләт Советы (1995 кә кадәр ЮС) тарафынан гамәлгә ашырыла. Дәүләт комитетларының эшчәнлеген ТР МК (1991 гә кадәр — ТАССР, ТССР МС) көйли. ТР Президен-



тына һәм ТР Хөкүмәтенә буйсыналар. ТР Президенты тарафыннан (2002 гә кадәр ТР Дәүләт Советы, элекгрәк — ТАССР, ТССР МС Рәисе тәкъдиме ЮС б-н киленштерелеп) билгеләнүче һәм вазифаларыннан азат ителүче рәисләр житәкли. Татарстанда төрле елларда эшләгән һәм хәзерге вакытта гамәлдәге дәүләт комитетлары: Авыл хужалыгын житештерү техникасы б-н тәэмин итү (1978–85), Балалар һәм яшьләр эшләре (1993–2001), Бяләр (1979–94), Геология һәм жир асты байлыкларыннан файдалану (1996–2001); Дәүләт иминлеге (1954–2001), Дәүләт мөлкәте б-н идарә итү (1991–2001), Дәүләт мөлкәтен хөсусыйлаштыру (1995–96), Жир ресурслары һәм жир реформасы (1991–2001), Икътисад һәм фаразлау (1991–96), Кинематография (1993–2001), Кинофикация (1979–88), Кулланучылар хокукларын яклау (1995–2001), Матбугат, полиграфия һәм китап сәүдәсе (1979–91), Матди-техник тәэминат (1979–91), Сан.-эпид. күзәтчесеге (1991–2001), Сатып алулар (2014 тән), Статистика (1992–2002), Табигатьне саклау (1988–92), Тарифлар (2010 нан), Телевидение һәм радиотапшырулар (1982–92), Төзелеш һәм архит-ра (1979–96), Туризм (2014 тән), Физик культура, спорт һәм туризм (1986–2001), Хезмәт һәм мәшгульлек (1979–2001), Һөнәри-техник белем бирү (1987–88) ком-тлары.

Әд.: Долгов Е.Б. Государственные комитеты как органы исполнительной власти Республики Татарстан: История и современность // Проблемы истории государственного управления: Государственный аппарат и реформы в России. СПб., 2003. Е.Б.Долгов, Р.И.Тарнопольский.

**ТАТАРСТАН РЕСПУБЛИКАСЫ ДӘУЛӘТ СОВЕТЫ** (парламент), ТР дәүләт хакимиятенә даими эшләүче иң югары вәкиллеке һәм закон чыгару органы (Татарстан Республикасы Югары Советы дәвамчысы). Беренче тапкыр 1995 елда сайлана. Бер палаталы, гомуми, тигез һәм турыдан-туры сайлау хокукы нигезендә яшерен тавыш бирү юлы б-н 5 елга сайланган 100 (2004 кә кадәр — 130) халык депутатыннан тора. Дәүләт Советы вәкаләтләренә ТР Конституциясен кабул итү һәм аңа үзгәрешләр керту; законнар кабул итү һәм аларга аңлатмалар бирү; эчке сәясәтне һәм тышкы эшчәнлек юнәлешләрен билгеләүдә катнашу; бюджетны, социаль-икътисади үсеш программаларын раслау һәм аларның үтәлешен контрольдә тоту; респ-ка милке б-н идарә итү тәртибен гамәлгә ашыру; респ-ка һәм жирле хакимиятләр һәм идарә органнарын булдыру һәм аларның эшчәнлеген тәртибен оештыру; сайлаулар һәм референдумнар билгеләү; адм.-терр. төзелешне раслау; чикләрен үзгәртү; дәүләт бүлмәләрен гамәлгә кую һәм мактаулы исемнәрен билгеләү керә. Респ-ка Дәүләт Советы ТР Премьер-министрын (ТР Президенты тәкъдиме буенча) раслай, ТР Конституция мәхкәмәсен, жәмәгать судьяларын, ТРда Кеше хокукларын яклау буенча вәкил сайлай, ТР Прокуроры вазифасына кандидатураны киленштерә, ТР Президентына, ТР Премьер-министрына һәм аның урынбасарларына ышанычсызлык белдерә һ.б. ТР Д.С. рәисен,

рәис урынбасарларын, ТР Д.С. секретарен, ТР Д.С. Президиумын сайлай; Дәүләт Советы ком-тларын һәм Хисап палатасын оештыра. ТР Д.С.ның төп актлары — законнар, карарлар.

Респ-ка Дәүләт Советы Рәисе Дәүләт Советы, аның утырышлары б-н житәкчелек итә, парламент эшен оештыра, ТР Конституциясендә һәм законнарында каралган башка вәкаләтләренә башкара.

Респ-ка Дәүләт Советы Президиумы Дәүләт Советы эшен оештыруны тәэмин итә, үз карамагындагы мәсьәләләр буенча карарлар чыгара.

ТР Д.С.ның Дәүләт төзелеше һәм жирле үзидарә; Законлылык, хокук тәртибе; Бюджет, салымнар һәм финанс; Икътисад, инвестицияләр һәм эшмәкәрлек; Экология, табигатьтән файдалану һәм аграр мәсьәләләр; Социаль сәясәт; Мәдәният, фән, мәгариф һәм милли мәсьәләләр ком-тлары эшли.

Төп басмасы — «Ведомости Государственного Совета Республики Татарстан» (1995 тән).

Рәисләр: В.Н.Лихачёв (1995–98), Ф.Х.Мөхәмәтшин (1998 дән).

Чыг.: Закон Республики Татарстан «О внесении изменений и дополнений в Конституцию Республики Татарстан» от 19 апреля 2002 года // Республика Татарстан. 2002. 30 апр.

Б.Л.Железнов.

**ТАТАРСТАН РЕСПУБЛИКАСЫ ДӘУЛӘТ ТЕЛЛӘРЭ**, рәсми органнар, вазифаи затлар һәм гражданныр тарафыннан законнар чыгару, мәхкәмә гамәлендә, эшлекле аралашу һәм укыту өлкәләрендә кулланылуы телләр. Бу юнәлештә беренче адымнар Татарстан АССР төзелгәннән соң (1920) ясала. Рәсми эш кәгазьләрен алып баруда рус теле б-н беррәттән татар теле дә кулланыла башлай (к. *Татар телен гамәлгә керту комиссиясе*). ТРның 1992 елгы Конституциясе һәм ТРның «Татарстан Республикасы халыкларының телләре турында» 1992 ел 8 июль Законы тарафыннан ТР Д.т. сыйфатында тигез хокуклы татар һәм рус телләре билгеләнә, шу. респ-када яшәүче барлык халыкларның телләрен саклау гарантияләне һәм тәэмин ителә. Һөнәр буенча һәм тел принцибы буенча чикләне кертеп, тел принцибы буенча кыерсыту тыела. ТР ЮСның 1994 ел 20 июль, 2014 ел 30 май, 2015 ел 1 апрель һәм 7 ноябрь карарлары б-н ТР халыкларының телләрен саклау, өйрәнү һәм үстерү буенча дәүләт программасы раслана.

**ТАТАРСТАН РЕСПУБЛИКАСЫ ДӘУЛӘТ ФЛАГЫ**, ТР дәүләт хакимиятенә рәсми билгесе (*Татарстан Республикасы дәүләт гербы, Татарстан Республикасы дәүләт гимны* б-н беррәттән). ТАССРның 1937 елгы Конституциясен буенча респ-каның Дәүләт флагы булып флаг сабы кырыендагы сул яктагы өске почмагында алтын хәрәфләр б-н язылган рус һәм татар телләрендәге «РСФСР» язучы астына кечерәк итеп рус һәм татар телләрендәге «Татарстан АССР» сүзләре өстәлгән кызыл төстәге тукумадан гыйбарәт РСФСР Дәүләт флагы исәпләнгән. ТАССРның 1954 ел 23 июнь Законы б-н

респ-ка Дәүләт флагы өлешчә үзгәртелә һәм РСФСРның флаг сабы кырыенда флаг озынлыгының 1/8 өлешен тәшкил иткән киңлеге буенча сузылган ачык зәңгәр төстәге буй урнашкан турыпочмаклы кызыл тукума рәвешендәге Дәүләт флагынан гыйбарәт була. Кызыл тукуманың сул яктагы өске почмагында алтын урак һәм чүкеч, алар өстендә алтын кайма б-н чикләнгән бишпочмаклы йолдыз, урак һәм чүкеч сурәтләре астында, алтын хәрәфләрден жыйелган «Татарская АССР» язучы урын алган. Әлеге тасвирлама



ТАССР Дәүләт флагы. 1937.



ТАССР Дәүләт флагы. 1954.

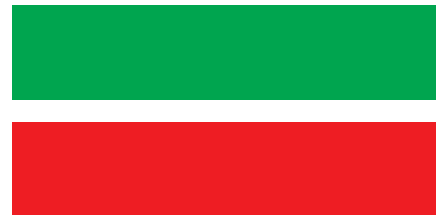

Татарстан Республикасы Дәүләт флагы. 1991.

ТАССРның 1978 елгы Конституциясендә дә саклана. 1991 нең 29 ноябрәндә ТССР ЮС Татарстанның яңа Дәүләт флагын раслай (авторы — Т.Г.Хажиев, ижат коллективы житәкчесе — Р.М.Харисов). ТРның 1992 елгы Конституциясендә теркәлгәнчә, ТР Д.ф. горизонталь яшел, ак һәм кызыл төстәге буйлардан торган турыпочмаклы тукумадан гыйбарәт. Ак төстәге буй флаг киңлегенә 1/15 өлешен тәшкил итә, ул тигез киңлектәге яшел һәм кызыл төстәге буйлар уртасында урнашкан. Яшел буй — флагның өске өлешендә, флагның киңлегенә аның озынлыгына карата 1:2 нисбәтендә. Дәүләт хакимияте һәм идарәсе органнары (даими рәвештә), жәмәгать оешмалары, пр-тиеләр, учреждениеләр биналары, шу. торак йортлар өстендә, елга флоты судноларында һ.б. юл йөрү чараларында, тантаналар һәм бәйрәм көннәрендә урнаштырыла.

Чыг. к. *Татарстан Республикасы дәүләт гербы* мәкаләсен. Е.Б.Долгов.

**ТАТАРСТАН РЕСПУБЛИКАСЫ ДИН ЭШЛӘРЭ СОВЕТЫ.** Татарстан Респ-касы МК каршында, ТР дәүләт идарәсе органы. Эшче, крәстиян һәм кызылармияче депутатлары советы Казан губерна башкарма ком-ты юстиция бүлегенә 1919 ел 22 ноябрь күрсәтмәсе б-н чиркәүне дәүләттен аеру турындагы Декретны гамәлгә ашыру комиссиясе буларак оештырыла; ТАССР УБКның 1920 ел 28 сентябрь карары б-н ТАССР Юстиция халык комис-тының чиркәүне дәүләттен аеру бүлеге итеп үзгәртелә (1931 гә кадәр эшли). 1930 еллар — 1940 еллар башында дингә карата дәүләт сәясәтен гамәлгә ашыру ТАССР УБК каршындагы дин эшләрә мәсьәләләре буенча даими комиссиягә (Бөтенроссия УБК Президиумының 1931 ел 30 май карары б-н оештырыла; 1938 гә кадәр эшли), аннары ТАССР ЮС Президиумы каршындагы шундый ук комиссиягә (1938–43) йөкләнә. Соңрак СССР ХКСның 1943 ел 18 декабрь һәм 1944 ел 19 май карарлары нигезендә СССР ХКС (1946 дан — МС) каршындагы Дин эшләрә советының ТАССР буенча вәкиле вазифалары булдырыла; алар СССР МСның 1965 ел 8 декабрь карары б-н гамәлдән чыгарыла һәм СССР МС каршындагы Дин эшләрә советының ТАССР буенча вәкиле вазифасы (1991 гә кадәр) кертелә. Әлеге органнар дин эшләрә турындагы законнарның үтәлешен контрольдә тоту, дини берләшмәләрне исәпкә алу, дәүләт структуралары һәм дини обшчалар арасында багланышларны жайга салу б-н шөгьльләнәләр. ТССР МСның 1991 ел 3 июнь карары б-н ТССР (1992 дән — ТР) МС (МК) каршындагы Дин эшләрә советы оештырыла. Совет дәүләт сәясәтен гамәлгә ашыруны контрольдә тоту, вөждан ирегә һәм дин тоту ирегә мәсьәләсендә кеше һәм граждандык хокуклары, дәүләт-конфессиональ һәм диннәр арасындагы мөнәсәбәтләр өлкәләрендә дәүләт идарәсе органнары эшчәнлеген координацияли. ТР Президентының 2008 ел 20 август Указы б-н ТР МК каршындагы Дин эшләрә идарәсе, 2010 ел 27 декабрь Указы б-н ТР Президентының Дини берләшмәләр б-н узара хезмәттәшлек идарәсе итеп үзгәртелә.

Вәкилләр: Ф.Ф.Горбачёв (1944–49, православие чиркәве эшләрә буенча), Х.С.Багаев (1944–49, дини культлар эшләрә буенча), Г.С.Сафин (1949–60), Ф.С.Мангуткин (1960–65), И.А.Михалёв (1965–84), И.Ш.Әүхәдиев (1984–86), С.Т.Гарипов (1986–88), И.Ш.Хәбибуллин (1989–91).

Рәисләр: И.Ш.Хәбибуллин (1991–97), Р.Ә.Нәбиев (1997–2007), Р.Н.Вәлиуллин (2007–08).

*Е.Б.Долгов.*

**ТАТАРСТАН РЕСПУБЛИКАСЫ ИКТИСАД МИНИСТРЛЫГЫ,** тарихы Иктисад киңәшмәсе (ЭКОСО) каршында Дәүләт план комиссиясе (РСФСР ХКСның 1921 ел 17 март Декреты һәм ТАССР ХКСның 1922 ел 2 апрель карары нигезендә төзелә) оештырылган вакыттан башлана; 1926 дан ТАССР ХКС, 1946 дан ТАССР МС каршында эшли, ТАССР ЮС Президиумының 1978

ел 15 сентябрь Указы б-н исеме ТАССР Дәүләт план ком-ты (Госплан) дип үзгәртелә. Элек Татарстан халык хужалыгының гомуми үсеш планын эшләү һәм аны респ-каның төрле ведомстволарының план фаразларына яраклаштыру б-н шөгьльләнә. 1920 еллар уртасыннан ТАССР халык хужалыгының перспектив планын булдыру өстендә эшли һәм аны гамәлгә ашыру өчен чаралар системасын әзерли, респ-каның еллык бюджет проектларын, табигый байлыклардан файдалану, сәнәгатне, а.х.н һ.б. тармакларны үстерү буенча планлаштыру-хужалык мәсьәләләрен карый; 1930 еллардан аңа халык хужалыгының тармаклар һәм районнар кысаларында еллык һәм квартал үсеш планнары проектларын, хәрби продукция, халык куллануы товарлары житештерү өчен капитал кертүләрен, табигый байлыклардан файдалану мәсьәләләрен эшләү һ.б. йөкләнә; 1940–80 елларда Татарстан халык хужалыгы үсешен гомуми планлаштыруны һәм халык хужалыгы планнарының үтәлешен контрольдә тотуны гамәлгә ашыра. ТАССР Госпланы структурасында күп кенә үзгәрешләр була. 1920 елларда ул гомуми бүлекне, катнаш планлаштыру, сәнәгат, а.х., урман хужалыгы, транспорт һәм элемтә, ягулык һәм энергетика, сәүдә һәм тәэминат, мәдәният һәм сәламәтлек саклау, коммуналь хужалык, кооперация-сәүдә, капитал төзелеш, финанс-бюджет секторларын; 1930 еллардан — эшләр башкару идарәсен, катнаш планлаштыру, район планы, капитал төзелеш һәм матди-техник тәэминат, энергетика һәм ягулык, сәнәгат, урман, а.х., мәдәният һәм сәламәтлек саклау, товарлар әйләнеше һәм хәзерлүүләр, трак-коммуналь хужалык, юл-транспорт хужалыгы һәм элемтә секторларын; 1980 елларда — катнаш комплекслы планлаштыру һәм планлаштыру эшен оештыру, сәнәгатне, капитал төзелешне, сәүдәне һәм товарлар әйләнешен, а.х.н һәм хәзерлүүләрне, матди балансларны планлаштыру, житештерү көчләрен урнаштыру, халыкка көнкүреш хезмәтә күрсәтү, халык куллануы товарларын житештерү, мәгариф, сәламәтлек саклау, мәдәният һәм кадрлар әзерләү, халыкка түләү хезмәтләр күрсәтү, кадрлар бүлекләрен, бухгалтерияне үз эченә ала.

ТССР ЮСның 1991 ел 7 февраль карары б-н ТССР Дәүләт план ком-ты — ТССР (1991 дән — ТР) Иктисад һәм фаразлау дәүләт ком-ты, ТР Дәүләт Советының 1996 ел 25 апрель карары б-н — ТР И.м., ТР Дәүләт Советының 1998 ел 27 май карары б-н — ТР Иктисад һәм сәнәгат министрлыгы, ТР Президентының 2007 ел 10 июль Указы б-н кабат ТР И.м. итеп үзгәртелә. Министрлык Татарстанның иктисади үсеше б-н идарә итү буенча дәүләт сәясәтен булдыру б-н шөгьльләнә. Аның составына 20 йөз ахырында — социаль программалаштыру, идарә технологияләре, терр. үсеш, мәгълүмат сәясәте, кадрлар сәясәте, халык хужалыгы тармакларын иктисади анализлау, житештерү-хужалык эшчәнлегенә аудит, машина төзелеше комплексы, оборона-сәнәгат комплексы,

фәнни-тикшеренү ин-тлары һәм конструкторлык бюролары, сәнәгат б-н тармакларга бүлеп идарә итү, иктисади программалаштыру, индикатив идарә һәм тармакара балансы, иктисади анализ һәм финанс сәясәте, лицензияләү методологиясе, мәгълүматлаштыру, энергетика комплексы һәм энергия саклау, тарифлар сәясәте, нефть чыгару, химия һәм нефть химиясе, инвестицияләр һәм инновацияләр сәясәте, инфраструктуралар үсеше, федераль дәрәжәдә рациональ программалаштыру, юридик, исәп һәм хисап, кадрлар, оештыру эше, гомуми, эш кагазьләре бүлекләре; 2007 дән социаль-иктисади үсеш, терр. үсеш, адм. реформалар мәсьәләләре, инфраструктуралар үсеше, инвестицион инновацион эшчәнлек, эшләрне оештыру идарәләре, юридик, финанс һәм хисап, икенчә, кадрлар, лицензияләү, тарифлар сәясәте, дәүләт инвестиция ресурслары бүлекләре керә. ТР Президентына һәм ТР МКна буйсына.

Госплан рәисләре: К.Г.Мохтаров (1922–23), А.В.Недачин (1923–1924 нең апр.), А.Н.Злобин (1924 нең апр.–окт.), Х.З.Габидуллин (1924 нең нояб.–1926), М.А.Эглит (1926–28), В.М.Горин (1928–30), А.Пусеп (1930–31), Д.С.Белик (1931–32), А.А.Терский (1932–34), С.З.Эскин (1934–35), Я.Ф.Ефимов (1935–37), В.Ф.Попов (1937–38), В.Е.Быстров (1938–40), П.П.Цыбин (1940–44), А.А.Полянский (1944–60), М.С.Соколов (1960–66), Ф.Т.Кунчий (1966–70), В.В.Сластников (1972–72), В.В.Ермаков (1972–88), Ю.М.Воронин (1988–90), Ф.Г.Хәмидуллин (1990–91).

Дәүләт ком-ты рәисләре: Ф.Г.Хәмидуллин (1992–95), А.М.Габетдинова (1995–96).

Министрлар: Д.М.Бикбов (1996–98), Р.Ш.Гобәйдуллин (1998–99), С.А.Когогин (1999–2002), А.М.Нахомов (2002–05), Б.П.Павлов (2005–07), М.Р.Сафиуллин (2007–10), М.Р.Шаһиәхмәтов (2010–14), А.А.Здунов (2014 тән).

Ш.у.к. *Сәнгәтә.*

*Е.Б.Долгов.*

**ТАТАРСТАН РЕСПУБЛИКАСЫ ИКТИСАД ҺӘМ СӘНӘГАТ МИНИСТРЛЫГЫ,** к. *Татарстан Республикасы Иктисад министрлыгы.*

**ТАТАРСТАН РЕСПУБЛИКАСЫ КИНЕМАТОГРАФИСТЛАР БЕРЛЕГЕ** (ТР КБ), Татарстан кино хезмәткәрләренә ижтимагый оешмасы. СССР Кинематографистлар берлеге идарәсе секретариатының 1980 ел 25 декабрь һәм КПСС Татарстан өлкә ком-ты бюросының 1981 ел 21 гыйнвар карары нигезендә 1981 елның апрелендә ТАССР кинематографистларының 1 нче съездында ТАССР (1991 дән — ТР) КБ буларак оеша. Моңа кадәр Татарстан кинематографистлары СССР Кинематографистлар берлегенә Идел буе бүлеге әгъзалары булалар. 1990 да СССР Кинематографистлар берлеге ТАССР КБ статусын раслый, ул СССР КБ съездларында хәлиткеч тавыш хокукына ия була. ТР кинематографистлар съезды КБ идарәсенә югари органы булып тора, съездлар арасында житәкчелек КБ съездында сайлап куелган идарә тарафыннан тормаышка ашырыла. КБ идарәсенә беренчә рәис — И.Н.Алексеев, аннан

сонгы елларда — Х.Ф.Фәхретдинов, Н.К.Вәлитов, Р.И.Копосов, 2002 дән — Ю.К.Гвоздь, 2008 дән — И.З.Матуров, 2015 тән — И.Р.Ягъфәров. Берлек әгъзаларының проф. һәм идея-теоретик дәрәжәләрен үстөрү максатыннан кино һәм телевидениелә эшләүче яшь хезмәткәрләр өчен ел саен кинодокументалистларның ижади конференцияләре, әйдәп баручы режиссёрлар һәм операторлар тарафыннан мастер-класслар, ТРда кино көннәре, ижади конкурслар, кино фестивалләре һ.б. уздырыла. ТР КБ каршында төрле елларда «Таткиноүзәк», «Таткиновидеоүзәк» ижат берләшмәләре, «Мизгел» документаль фильмнара студиясе эшли. 1991 дән ТР КБ составында оркестр (ТРның Дәүләт кинематография оркестры) эшли башлы. 2014 кә КБ составында — 39 кеше, ш.и. РСФСРның халык артистлары Р.А.Тажетдинов, Р.Ш.Шәрәфиев, РФ, ТРның атказ. сәнгать эшлекчеләре В.И.Беспалов, Ю.К.Гвоздь, В.И.Севастьянов һ.б.

*Е.П.Алексеева.*

**ТАТАРСТАН РЕСПУБЛИКАСЫ КИТАП ПАЛАТАСЫ**, ТРда нәшер ителгән китапларның тулы библиографиясен булдыру, аларны исәпкә алу, теркәп бару, мәгълүмат тарату эшен башкара торган гыйльми үзәк. «ТАССРның Китап палатасы турындагы нигезләмә» 1926 елның 21 декабрендә ТАССР хөкүмәте карары б-н раслана. Китап палатасы оештырылу б-н, ТАССРда нәшер ителгән барлык басма әсәрләрен дәүләт теркәве уздына һәм татар телендә библиографик күрсәткечләр чыгарыла башлауга нигез салына. Үз атамасын саклаган хәлдә, ул 1929 да — Татарстан Республикасы Фәнни китапханәсе бүлгә, 1932 дән Казан ун-ты китапханәсе бүлгә була. 1938 дән мөстәкыйль оешма буларак эшли башлы.

ТАССР ХКС карары нигезендә, 1927 нең 27 сентябреннан респ-каның барлык басмачыларга да үз продукциясенә мәжбүри экземплярларын Китап палатасына тапшырырга тиеш була. Хәзерге вакытта дәүләт матбугат архивында барлык төр басмаларның якынча 2,5 млн. данәсе саклана. Китап палатасының төп бурычы — агымдагы, ретроспектив (билгеле бер чорга караган) һәм укырга төгәйдән ителүче әдбият библиографик күрсәткечләре төзү юлы б-н китапханәләргә һәм халыкка дөнья күргән басмалар турындагы мәгълүмат житкерү. Китап палатасы тарафыннан нәшер ителүче «Татарстан Республикасының матбугат ельязмасы» басма продукция турындагы агымдагы мәгълүмат күрсәткече булып тора. Татар һәм рус телләрендә чыгарылган китаплар турында 1917–80 елларга (рус телендәге китаплар турында 1918–80 еллар) караган мәгълүматлар тупланган «Татарстан китаплары» библиографик жьентгыгы ин эһәмиятле ретроспектив күрсәткечләрдән санала. 2010 да 6 томы басыла. 6 нчы томга 1981–2015 тә татар телендә басылган китаплар кертелә. Хәзерге көнгә ТР К.п. дәүләт матбугат архивын оештыру һәм эшчәнлеген тәмин итү, ТРда нәшер ителгән басмаларның тулы жьелмасын туплау, милли библиографик репертуар төзү, мәгълүматларны эшкәртүдә автоматлаштырылган компьютер системасын керту кебек вазифалар башкара.

2007 дән ТР Дәүләт матбугат архивы, ТР МК-ның Баш архив идарәсе карамагында.

*Әд.: А ш м а с о в Г.* Выставка произведений печати Книжной палаты за 1928 г. К., 1929; 50 лет Государственной книжной палате Татарской АССР. К., 1976; Культурное строительство в Татарии (1941–1970). К., 1976; Печать, радиовещание и телевидение Татарии: 1917–1980: Сб. док. и материалов. К., 1981.

**ТАТАРСТАН РЕСПУБЛИКАСЫ КОНСТИТУЦИЯ МӘХКӘМӘСӘ**, ТРның Татарстан Республикасы Конституциясе үтәлешен тикшерү йөкләнгән махсус мәхкәмә органы. ТРның 1992 ел 22 декабрь Законы нигезендә гамәлгә куела һәм ТР Дәүләт Советының 2000 ел 29 июнь карары б-н оештырыла. Рәистән, рәис урынбасарынан һәм 4 мәхкәмә әгъзасыннан тора. ТР К.м. судьялары ТР Дәүләт Советы тарафыннан 10 елга сайланалар һәм фәкатә законга гына буйсыналар. ТР К.м. ТР законнарының, ТР дәүләт хахимияте һәм жирле үзидарә органнары норматив хокукый актларының, ТРның халыкара һәм тышкы икътисади багланнарына кагылышы, гамәлгә кермәгән килешүләренә Конституциягә туры килүен, ТР дәүләт хахимияте органнары, жирле үзидарә органнары арасындагы бәхәсләренә вәкаләтлегеен карый, ТР Конституциясенә аңлатма бирә. Конституциягә туры килми дип табылган актлар һәм аларның аерым өлешләре ТР К.м. карарлары басылып чыккан көннән көчкән югалта. ТР К.м. тарафыннан чыгарылган нәтижәләр сонгы карарлар дәрәжәсендә була, протестлар һәм шикаятьләр кабул ителми.

*Рәисләр: С.Х.Нәфиев (2000–04), В.Н.Демидов (2004–14), Ф.Г.Хөсетдинов (2014 тән).*

*Е.Б.Долгов.*

**ТАТАРСТАН РЕСПУБЛИКАСЫ КОНСТИТУЦИЯСЕ**, ТРның жәмгыят һәм дәүләт төзелешен, сайлау системасын, хахимиятнең вәкаләтле органнарын оештыру тәртибен һәм принципларын, гражданның бурычларын һәм хокукларын билгеләүче төп закон. ТАССР Конституциясе проекты 1925 елның 25 июнендә ТАССР ҮБКның 2 нче сессиясендә кабул ителә һәм 1926 ның 13 мартында ТАССР Советларының 6 нчы сьездында хуплана. ТАССР Конституциясе проекты раслау БҮБК һәм Эшче, крәстиян һәм кызылармияче депутатлары советының Бөтенроссия сьезды тарафыннан кире кагылса да, ул татар автономияле дәүләтчелеге оешу барышына йогынты ясыя .

1930 елларның 2 нче яртысында СССР (1936) һәм РСФСР (1937) Конституцияләре нигезендә ТАССР Конституциясе эшләнә, 1937 нең 25 июнендә ТАССР Советларының 11 нче Гадәттән тыш сьездында кабул ителә һәм шул ук елны РСФСР ЮС тарафыннан раслана. ТАССР Конституциясе тексты (1937) 11 бүлеккә берләштерелгән 114 мaddән тора. 1 нче бүлектә Татарстан АССРның эшче һәм крәстияннар соц. дәүләте булуы раслана, ижтимагый стройның төп үзенчәлекләре билгеләнә: соц. хужалык система-сы, житештерү коралларына һәм чараларына дәүләт милке (бөтен халык милке) һәм кооперация-колхоз милке формасындагы соц. милек итеп карау; хезмәтне эшкә яраклы һәр

гражданның бурычы һәм наму-с эше буларак карау; «кем эшләми — шул ашамый», «һәркемнән сәләтенчә — һәркемгә хезмәтенчә» принцибын тормышка ашыру. Жир, жир асты байлыклары, сулар, урманнар, пр-тиеләр, транспорт, банклар, элемтә чаралары, совхозлар, МТС, коммуналь пр-тиеләр һәм төп торак фонды дәүләт милкенә керә; колхозлардагы һәм кооперация оешмаларындагы жәмгәт пр-тиеләр, алар житештерә торган продукция, аларның жәмгәт биналары кооперация оешмалары һәм колхоз милке булып исәпләнә. Колхозлар били торган жир аларга түләүсез һәм сросксыз файдалануга, ягъни мөнгәгә беркетелә. Һәрбер колхозчы йортының үз файдалануында йорт тирәсендәге участка үз милке: ярдәмче хужалыгы, торак йорты, терлекләре, йорт кошлары һәм вак а.х. инвентаре була. Ялгыз крәстияннарнең һәм вак һөнәрчеләрнең шәхси хезмәткә нигезләнгән вак хосусый хужалыгы будуга закон тарафыннан юл куела. ТАССР Конституциясе (1937) гражданның хезмәт нигезендә ирешелгән керемнәре һәм жьелган акчаларына, йорт кирәк-яракларына, шәхси куллану айберләре һәм жайланмаларга шәхси милек хокукын саклый. ТАССРда барлык хахимият респ-каның сьәси нигезен тәшкил иткән хезмәт ияләре депутатлары советлары аркылы шәһәр һәм авыл эшчәннәренә карый дип игълан ителә. 2 нче бүлектә ТАССРның дәүләт төзелеше расланып, Татарстан АССРның РСФСР составына автономияле респ-ка хокукында керүе билгеләнә. ТАССР терр-ясендә СССР һәм РСФСР законнары мәжбүри була, ә ТАССРның һәрбер гражданы РСФСР һәм СССР гражданы булып тора. Үзенең югары дәүләт хахимияте һәм дәүләт идарәсе органнары йөзендә ТАССР вәкаләтләренә: респ-ка Конституциясен раслау, аны РСФСР ЮС раславына керту һәм үтәлешенә күзәтчелек итү; районнарда бүленешен раслау; дәүләт салымнарын, жирле салымнарын, жьемнарны һәм салымнан тыш керемнәрен билгеләү; район, шәһәр һәм авыл советларының бюджетлары үтәлешенә житәкчелек итү; иминият һәм саклык эшенә житәкчелек итү; респ-ка буйсынуындагы сәнгәт, а.х., сөүдә пр-тиеләре һәм оешмалары б-н идарә итү; ш.у. жирле сәнгәткә житәкчелек итү; СССР һәм РСФСР органнары буйсынуындагы пр-тиеләрнең торышына һәм идарә ителешенә контроль һәм күзәтчелек итү; жирдән, жир асты байлыкларынан, урманнардан һәм сулардан файдалану тәртибенә житәкчелек итү һәм контрольдә тоту; шәһәрләрнең һәм халык урнашкан башка урыннарның торак-коммуналь хужалыгына, торак төзелешенә, төзекләндерү эшләренә житәкчелек итү; юл төзелешенә; сәламәтлек саклау, социаль тәминат, халык мәгарифе, физик культура һәм спорт, мәдәни агарту, фән оешмалары һәм учреждениеләренә житәкчелек итү; мәхкәмә органнарын оештыру керә. 3–7 бүлекләрдә дәүләт хахимияте һәм

дәүләт идарәсенең югары һәм жирле органнарын (ТАССР ЮС, ТАССР хөкүмәте, хезмәт ияләре депутатларының район, шәһәр, шәһәр районнары, посёлок һәм авыл советлары, ТАССР халык комис-тлары), мәхкәмә һәм прокуратура органнарын оештыру һәм эш принциплары, компетенциясе билгеләнә. ТАССР ЮСның вәкаләт чоры — 4, жирле советларныкы — 2 ел. 8 нче бүлектә гражданның нинди милләт һәм расадан, женестән булуларына карамастан, дәүләт тарафыннан тигез хокуклы булулары гына түгел, шу. сәяси ирекләр: вөждан иреге, сүз иреге, матбугат иреге, жылышлар һәм митинглар иреге, урамда оешып йөрү һәм демонстрацияләр иреге, жәмәгать оешмаларына берләшү иреге, шахес һәм торак иминлеге, язышу сәре саклану игълан ителә. Бу бүлектә гражданның социаль-икътисади — хезмәткә, ялга, белем алуга, картлыкка, авырганда һәм хезмәткә яраклылыкны югалтканда матди тәмин ителүгә хокуклары билгеләнә. Гражданның хокукларының тормышка ашыру хезмәт ияләренең мәнфәгатләрен тәмин итүгә һәм соц. стройны ныгытуга юналдерелә. Гражданның бурычлары: Конституцияне, законнарны үтәү, хезмәт дисциплинасын саклау, жәмәгать бурычына намус б-н карау, соц. тормыш кагыйдәләренә хөрмәт б-н карау, соц. милекне саклау һәм ныгыту да шул ук максатларга хезмәт итәргә тиеш була. ТАССР Конституциясе (1937) гомуми хәрби хезмәт бурычын раслый, Кораллы Көчләр сафларында хезмәт итү гражданның мактаулы бурычы дип игълан итә. 93 нче маддә Коммунистлар партиясен Совет жәмгыятендә житәкчә үзәк сыйфатында беркетә. 9 нчы бүлектә ТАССРның сайлау системасы билгеләнә, барлык дәүләт хакимияте органнарының түбәннән югарыга кадәр гомуми, тигез һәм туры сайлау хокукы нигезендә яшерен тавыш бирү тәртибендә сайлануы раслана. 18 яшькә житкән барлык совет гражданны төрле дәрәжәдәге советларга депутатлар сайлауда катнашу хокукына ия була. ТАССР ЮСына — 21 яшькә житкән, жирле советларга 18 яшькә житкән барлык совет гражданны сайлана ала. ТАССР Конституциясенен (1937) 10 нчы бүлегендә Татарстан АССРның гербы, флагы, башкаласы (Казан) билгеләнә, 11 нче бүлектә Конституциягә үзгәрешләр керту тәртибе раслана (аңа үзгәрешләр керту ТАССР ЮС депутатларының кимендә өчтән икесенең тавышы б-н ТАССР ЮС тарафыннан кабул ителгән карар буенча гына, аны РСФСР ЮС раславы б-н гамәлгә ашырыла).

ТАССРның чираттагы Конституциясе 1978 нең 31 маенда ТАССРның 9 нчы чакырылыш ЮСның 9 нчы сессиясендә СССР (1977) һәм РСФСР (1978) Конституцияләренә нигезләнеп кабул ителә. 1978 елгы ТАССР Конституциясе тексты 10 кискәтән, 16 бүлектән һәм 161 маддәдән тора. 1 нче кискәтә Татарстан АССРның эшче, крәстиян һәм интеллигенциянең, респ-каның күпмилләтле барлык хезмәт ияләренең ихтыярын һәм мәнфәгатен чагылдыручы соц. гомумхалык дәүләте булуы асызыклана. Халык дәүләт хакимиятен ТАССРның сәяси нигезен

тәшкит итүче халык депутатлары советлары аша гамәлгә ашыра дип билгеләнә. Совет дәүләтенә оештырылу һәм эшчәнлегенә төп принцибы булып демократик централизм (бер үзәктән идарә итү), ягъни түбәннән югарыга кадәр барлык дәүләт хакимияте органнарының сайланулы булуы, аларның халык алдында хисап тотуы, югарыдагы органнар карарларын үтәүнең түбәндәгеләре өчен мәжбүри булуы тора. Дәүләт тормышындагы иң мөһим мәсьәләләр *референдум*га чыгарыла ала. ТАССР Конституциясенен (1978) 6 нчы маддәсендә Коммунистлар партиясе совет жәмгыятенә житәкчә һәм юнәлеш бирүче көч, аның сәяси системасы, дәүләт һәм ижтимагый оешмалар үзәге дип күрсәтелә. Шунуң б-н бергә ижтимагый оешмаларга һәм хезмәт коллективларына дәүләт һәм жәмәгать эшләре б-н идарә итүдә катнашу хокукы бирелә. ТАССР икътисадының нигезен дәүләт милкен (бөтен халык байлыгы); колхоз-кооперация милкен; профсоюз һ.б. ижтимагый оешмалар милкен үз эченә алган житештерү чараларына соц. милек тәшкит итә. Жир, жир асты байлыклары, сулар, урманнар, төп житештерү чаралары, сәнәгать, а.-х., төзелеш, сәүдә һәм социаль-көнүреш пр-тиеләре, транспорт һәм элемәт чаралары, банктар, шәһәрләрдәге төп торак фонды фәкәт дәүләт махсус милкенә карый. Колхозлар һ.б. кооперация оешмалары милкен устав буенча каралган бурычларны тормышка ашыру өчен кирәк булган житештерү чаралары һәм башка төрле милек тәшкит итә. Колхозлар файдалана торган жир аларга элеккечә, бушлай һәм сроксыз файдалануга, ягъни мәңгегә беркетелә. Профсоюзлар һәм ижтимагый оешмалар милкенә аларның бурычларын тормышка ашыру өчен кирәк булган милек керә. Гражданның шәхси милкендә — хезмәт керемнәре һәм жыелган акчалары, торак йорт һәм ярдәмчә шәхси хужалык, шәхси куллану айберләре һәм жайланмалар, көндәлек кирәк-яраклары булса, файдалануда — ярдәмчә хужалык, бакчачылык һәм яшелчәчелек, индивидуаль торак төзелеш өчен бирелгән жир уचाгы була ала. ТАССР Конституциясе (1978) совет кешесенең ирекле хезмәтен халыкның тормышын яхшырту чыганагы буларак карый һәм ижтимагый житештерүнең иң югары максатын кешеләрнең матди һәм рухи ихтыяжларын тулысынча канәгатьләндерүдә күрә. Дәүләт илдә «һәркемнән — сәләтенчә, һәркемгә — хезмәтенчә» принцибы тормышка ашырылуын игълан итә. ТАССР икътисады РСФСР икътисадының состав өлешен тәшкит итә, ә аның б-н житәкчелек итү дәүләтнең социаль-икътисади үсеш планын нигезендә гамәлгә ашырыла. Дәүләт жәмгыятенә социаль яктан бертөрлелеген көчәйтүгә, СССРдагы барлык милләتلәргә һәм халыкларны үзара якынайтуга һәм үстерүгә ярдәм итәргә тиеш була. 2 нче кискәтә совет гражданны хокукларының киң спектры бирелә, уртақ СССР граждандыгы раслана. Чыгышына, социаль һәм мөлкәти холенә, нинди расадан һәм милләттән булуына, женесенә, белеменә, теленә, шөгыленә төренә һәм үзенчәлегенә, торган уры-

нына карамастан, барлык гражданны Конституция (1978) нигезендә дәүләт тарафыннан закон каршында яклануга тигез хокуклы. Гражданның хезмәткә, ял итүгә, шу. картлыкка, авырганда, хезмәткә сәләтен югалтканда, шу. туендыручысын югалтканда матди тәмин ителүгә хокукларынан тыш, һәр гражданин сәләмәтлеген саклауга; торакка; мәхкәмә яклавына; шу. түләүсез белем алырга; мәдәният казынышларынан файдаланырга; дәүләт һәм жәмәгать эшләрен идарә итүдә катнашырга; вазифаи затлар, дәүләт һәм ижтимагый органнар эшен тәнкыйтьләргә һәм шикаятчә бирергә хокуклы. Гражданның элеккечә сүз, матбугат, жылышлар, митинглар, урамда оешып йөрү, демонстрацияләр, ижат, жәмәгать оешмаларына берләшү, вөждан иреге, шу. шахес, торак иминлеге, хат алышу, телефоннан сөйләшү, телеграф һәм хәбәрләшүдә сәре саклау тәмин ителә. Гражданның Конституцияне һәм законнарны үтәргә; намус б-н хезмәт итәргә; соц. милекне сакларга һәм ныгытырга; дәүләт мәнфәгатләрен якларга; ватанны сакларга; гражданның милли горурлыгын, башкаларның хокукларын һәм законлы мәнфәгатләрен ихтирам итәргә; балалар тәрбияләүне кайгыртырга; табигатьне сакларга; соц. жәмгыять тормышы кагыйдәләрен хөрмәт итәргә; тарихи истәлекләргә һ.б. мәдәни кыйммәтләргә сакларга; халыклар арасындагы дуслык һәм хезмәт-тәшлекне үстерүгә булышырга бурычлы. ТАССР Конституциясенен (1978) 3 нче кискәгендә Татарстан АССРның РСФСР составындагы совет соц. дәүләте булуы асызыклана һәм аның вәкаләтләре билгеләнә: респ-ка Конституциясен кабул итү, аңа үзгәрешләр керту һәм аның үтәлешенә күзәтчелек итү; респ-ка законнарны кабул итү; районнарга бүленешне билгеләү; дәүләт тәртибен, гражданның хокукларын һәм ирекләрен саклау; дәүләт хакимияте һәм идарәсенен респ-ка һәм жирле органнарын оештыру тәртибен һәм эшчәнлекләрен билгеләү; социаль-икътисади сәясәт үткәру; респ-ка икътисады б-н житәкчелек итү; дәүләт икътисад һәм социаль үсеш планнарын, дәүләт бюджетын эшләү һәм раслау, аларның үтәлеше турындагы хисапларны раслау; респ-кага буйсынудагы районнар һәм шәһәрләр бюджетның үтәлешенә житәкчелек итү; жирле керемнәрен билгеләү; респ-ка карамагындагы халык хужалыгы тармаклары б-н житәкчелек итү; жир, жир асты байлыклары, урманнар һәм сулардан файдалануны контрольдә тоту; әйләнә-тирә мохитне саклау; торак-коммуналь хужалык, сәүдә һәм жәмәгать туклануы, халыкка көнүреш хезмәт күрсәтү, торак төзелеш, шәһәрләргә һәм башка торак пунктларны төзекләндерү, халык мәгарифе, мәдәни һәм фәнни оешмалар һәм учреждениеләр, сәләмәтлек саклау, физик культура һәм спорт, социаль тәминат, тарихи һәм мәдәни һайкалларны саклау һ.б. б-н житәкчелек итү. СССР һәм РСФСР законнары ТАССР терр-ясендә мәжбүри була. 4–8 бүлектә ТАССР ЮСның; ТАССР МСның; ТАССР министрлыклары һәм дәүләт ком-тларының; Халык депутатларының район, шәһәр, шә-

һәрләрдәге районнар, посёлок һәм авыл советлары һәм аларның башкарма ком-тларының; суд, арбитраж һәм прокуратура органнарының оештырылу һәм эшчәнлек принциплары билгеләнә, аларның вәкаләтләре раслана. ТАССР ЮСның вәкаләт чоры — 5 ел, жирле советларныкы 2,5 ел дип күрсәтелә. Бөтен советларга да депутатлар сайлау элеккечә гомуми, тигез һәм туры сайлау хокукы нигезендә яшерен тавыш бирү тәртибендә 18 яше тулган барлык граждандар өчен үткәрелә. ТАССРның дәүләт планы һәм дәүләт бюджеты РСФСРның дәүләт планы һәм дәүләт бюджетының состав өлешен тәшкил итә. 9 нчы бүлектә дәүләт символлары (ТАССР Дәүләт гербына берникадәр үзгәрешләр кертелә) һәм респ-ка башкаласы; 10 нчы бүлектә — респ-ка Конституциясен мөстәкыйль рәвештә үзгәртү тәртибе раслана.

Татарстан дәүләтчелеге үсешендә 1990 елда «Татарстан Совет Социалистик Республикасының дәүләт суверенитеты турында декларация»се кабул ителү эһәмиятле тарихи вакыйга булып тора. Респ-каның дәүләт һәм жәмгыять строе нигездән үзгәрешләр кичерү нәтижесендә (к. *Автономия*) 1992 нең 6 ноябрендә ТРның 12 нче чакырылыш ЮСның 12 нче сессиясендә ТРның яңа Конституциясе кабул ителә, 2002 нең 19 апрель Законы нигезендә аңа житди үзгәрешләр һәм өстәмәләр кертелә. ТР Конституциясе 7 кискәтән, 4 бүлектән һәм 124 маддәдән тора.

1 нче кискәт Татарстан Респ-касы Россия Федерациясе б-н РФ Конституциясе, ТР К. һәм «Россия Федерациясе дәүләт хакимияте органнары белән Татарстан Республикасы дәүләт хакимияте органнары арасында эшләр булушу һәм үзара вәкаләтләр алмашу турында» Шартнамә нигезендә берләшкән һәм РФ субъекты булган демократик хокукый дәүләт дип раслап, респ-ка Конституциясенен нигезен ныгыта. Татарстанның статусы һәм терр. чикләре РФ ризалыгынан башка үзгәртелә алмый. ТР үз вәкаләтләре чикләрендә мөстәкыйль рәвештә халыкара һәм тышкы икътисади мөнәсәбәтләрдә катнаша. ТР К. буенча, кеше, аның хокуклары һәм иреге иң югары кыйммәт булып исәпләнә. Респ-када хакимиятнең бердәнбер чыганагы булып аның күпмилләтле халкы санала, халык үз хакимиятен турыдан-туры дәүләт органнары һәм жирле үзидарә органнары аркылы гамәлгә ашыра. Халык хакимиятенен иң югары чагылышы референдум һәм ирекле сайлаулардан гыйбарәт. ТР үз карамагы чикләрендә респ-ка Конституциясен кабул итә һәм аңа төзәтмәләр кертә, шу. респ-ка законнарын һ.б. норматив актларны кабул итә; чит илләр, аларның субъектлары һәм адм.-терр. оешмалар б-н халыкара һәм тышкы икътисади мөнәсәбәтләр урнаштыра; халыкара килешүләр төзи, вәкилләр алмаша, халыкара оешмалар эшчәнлегендә катнаша; РФ субъектлары б-н мөнәсәбәтләр урнаштыра; социаль-икътисади программалар ярдәмдә икътисад үсешен көйли; үзенен дәүләт бүлекләрен булдыра һ.б. Татар һәм рус телләре респ-ка терр-ясендә дәүләт телләре булып таныла. ТР К. дәүләт хакимиятенен закон

чыгару, башкару һәм суд хакимиятләренә бүленүен раслый; жирле үзидарәне гарантияли. Анда идеологик күптөрлекләр һәм ижтимагый оешмаларның дәүләт эшләрә б-н идарә итүдә катнашу хокукы раслана. Бу кискәтә ТРның дөньяви һәм социаль дәүләт булуы, көч куллануы һәм сугышны кире кагуы, татар халкының милли мәдәниятен, телен һәм үзенчәлекләрен үстерүгә ярдәм итүе ассызыклана. Татарстанда жир, жир асты, су, урман һ.б. табигий байлыклар һәм үсемлекләр дөньясы халык тормышы һәм эшчәнлегенен нигезе дип белдерелә. Респ-ка икътисадының нигезен социаль базар хужалыгы тәшкил итә, анда хужалык эшчәнлегә иреге һәм милекнең (хосусый, дәүләт, муниципаль һ.б.) күп төрлелеге, аларны хокукый яклау өчен тигез шартлар тәэмин ителә. Икътисади мөнәсәбәтләр граждандар б-н дәүләт, кулланучы б-н житештерүче, эш башкаручы б-н эш бирүче арасындагы тиңлек нигезендә төзелә. ТР К. жир һ.б. табигий ресурсларның хосусый, дәүләт, муниципаль милек була алуын ассызыклай, милек кагылыгысызлыгын раслай. Респ-када икътисади эшчәнлекне монополияләштерү рөхсәт ителми, ә дәүләт урта һәм кече бизнесны үстерүгә ярдәм итә. ТР гражданы бер үк вакытта РФ гражданыгына да ия. 2 нче кискәтә барлык граждандарның закон һәм суд каршында тигез хокукы булуы әйтелә. Чыгышына, социаль һәм мөлкәти хәленә, нинди расадан һәм милләттән булуына, женесенә, белеменә, теленә, сәяси карашына, дини мәсләгенә, шөгиленә төрөнә һәм үзенчәлегенә, торган урынына карамастан, алар дәүләт тарафыннан яклануга тигез хокукы. ТР К. буенча, граждандарның шәхси хокуклары: тормышы, абруе, шәхси иреге яклану һәм шәхес кагылыгысызлыгы; үз милләтен билгеләү һәм күрсәтү; туган телендә аралашу; аралашу, тәрбия, белем алу һәм ижат итү өчен тел сайлау иреге; юридик ярдәм алу. Граждандарга шәхси тормыш, шәхси һәм гаилә сере, торака кагылыгысызлыгы, шәхеснең намусын һәм абруен яклау, хат алышу, телефоннан сөйләшү, почта, телеграф һәм хәбәрләнүдә сер саклау тәэмин ителә. ТР К. һәркемгә сүз, матбугат, ижат, фикер һәм инану иреге, жыельшлар, митинглар һәм демонстрацияләр, профсоюз һ.б. ижтимагый оешмаларга берләшү, дәүләт һәм жәмгыять эшләрә б-н идарә итүдә катнашу, шу. — вөждән иреге һәм дин тоту, күчеп йөрү, яшәү һәм тору урынын сайлау һ.б. ирекләренә гарантияли. Моннан тыш, граждандар дәүләт хакимияте органнарына һәм жирле үзидарәгә сайларга һәм сайланьрга хокукы (к. *Сайлау системасы*), аларга шәхсэн мөрәжәгат итә һәм индивидуаль һәм коллектив мөрәжәгатләр жиберә алалар; суд яклавына, дәүләт һәм муниципаль хезмәткә тигез хокукы. Граждандарның социаль-икътисади һәм мәдәни хокуклары: хосусый милеккә, хезмәткә, эш ташлауга, хезмәт урынындагы бөхәсләргә, торака, белем алуга, кулланучылар хокукы яклануга, сәламәтлек саклауга, әйләнә-тирә мохит саклануга, мәдәни тормышта катнашуга, картлыкта, авырганда, хезмәткә сәләтен тудысынча яки өлешчә югалтканда, тунды-

ручысын югалтканда, бала тәрбияләгәндә һ.б. матди тәэмин ителүгә хокук. ТР К. граждандарның бурычларын да билгели: алар Конституция һәм законнары үтәргә, салымнар түләп, дәүләт чыгымнарында катнашырга, табигаткә һәм әйләнә-тирә мохиткә сакчыл мөнәсәбәт күрсәтергә, хәрби хезмәт үтәргә, башка кешеләрнен хокукын һәм иреген бозмаска, дәүләт һәм жәмгыять куркынычсызлыгына, жәмгыятьтөгә тартыпкә, халыкның сәламәтлегенә һәм охлагына зыян китермәскә; дәүләт символларын хөрмәт итәргә; мәдәни кыйммәтләренә, тарихи истәлекләренә сакларга бурычлы. 3 нче кискәтә респ-каның адм.-терр. төзелеше, 4 — 5 нче кискәтләрдә — дәүләт башлыгы — *Татарстан Республикасы Президентының вәкаләтләре*, парламент — *Татарстан Республикасы Дәүләт Советының* (1995 кә кадәр *Татарстан Республикасы Югары Советы*), хөкүмәт — *Татарстан Республикасы Министрлар Кабинетының*, *Татарстан Республикасы дәүләт комитетларының*, *Татарстан Республикасы министрлыкларының*, ТР мөхкәмә хакимияте һәм прокуратурасының, жирле үзидарәләрнен оештырылу һәм эшчәнлек принциплары һәм компетенцияләре билгеләнә. 6 нчы кискәт ТР дәүләт символлары һәм башкаласына багышлана. 7 нче кискәтә респ-ка Конституциясенә үзгәрешләр һәм өстәмәләр кертү тәртибе билгеләнә; 1 нче маддә нигезләмәләре ТР референдумы нәтижәләре буенча, ә башка маддәләр Дәүләт Советы (1995 кә кадәр ЮС) депутатларының кимендә өчтен икесенен тавышы б-н карар кабул ителгәч үзгәртелә ала. Төзәтмәләр ТР Президенты тарафыннан кире кагылган очракта, ТР Президенты һәм ТР Дәүләт Советы тарафыннан тигезлекле нигездә килештерү комиссиясе төзелә; ТР Конституциясенен элек респ-ка парламентының квалификациялә күпчелеге тарафыннан кабул ителгән редакциясендәге үзгәрешләр һәм өстәмәләр турындагы законның икенче тапкыр хуплануы аның ТР Президенты тарафыннан имзалануына китерә. Кабул ителгән үзгәрешләргә нигезләнәп, хәзер үз көчендә булган ТР К. законнар эшләү өчен жирлек булып хезмәт итә һәм демократияне ныгыту, Татарстанның социаль-икътисади үсеше, федерализм принципларында РФ халыклары бердәмлеген саклау өчен шартлар тудыра.

Чыг.: Татарстан Республикасы Конституциясе. К., 1993; Конституция Татарской Социалистической Советской Республики: Проект. К., 1926; Конституция (Основной Закон) Татарской Автономной Советской Социалистической Республики. К., 1937; Конституция (Основной Закон) Татарской Автономной Советской Социалистической Республики. К., 1978; Конституция Республики Татарстан. К., 1992; Закон Республики Татарстан «О внесении изменений и дополнений в Конституцию Республики Татарстан» от 19 апреля 2002 г. // Республика Татарстан. 2002. 30 апр.; Конституция Республики Татарстан. К., 2014.

Әд.: Х а ф и з о в Ш.Ш. Развитие советской государственности татарского народа. К., 1966; История национальной государственности в Татарии. К., 1982; Ж е л е з н о в Б.Л. АССР — высшая форма советской автономии. К., 1984; шу л у к. Правовой статус Республики Татарстан. К., 1996.

Б.Л.Железов, Е.Б.Долгов.

**ТАТАРСТАН РЕСПУБЛИКАСЫ КУЛ-ЛАНУЧЫЛАР ЖӨМГЯТЪЛӨРӨ БЕР-ЛЕГЕ**, к. *Сатып алуучы-кулланучылар кооперациясе.*

**ТАТАРСТАН РЕСПУБЛИКАСЫ МАТ-БУГАТ, ТЕЛЕРАДИОТАПШЫРУЛАР ҺӘМ МАССАКУЛӨМ КОММУНИКАЦИ-ЯЛАР МИНИСТРЛЫГЫ**, тарихы Эшче, солдат һәм крәстиян депутатлары Казан губерна советының 1917 ел 16 ноябрь карары б-н Губерна советы каршында (1919 дан — Эшче, крәстиян һәм кызыллармияче депутатлары Казан губерна советы башкарма ком-ты каршында) матбугат бүлеге оештырылудан башлана. Бүлек БУБК һәм РСФСР ХКСның 1920 ел 27 май Декреты нигезендә Дәүләт нәшриятының Казан бүлеге итеп үзгәртелә, ТАССР ХКСның 1941 ел 11 апрель карары (караш шул елның октябренә кадәр гамәлдә була), 1945 ел 30 июль карары һәм ТАССР ХКСның 1946 ел 11 гыйнвар күрсәтмәсе б-н ТАССР ХКС (МС) каршындагы Нәшриятлар һәм полиграфия идарәсе буларак торгызыла, ТАССР МСның 1949 ел 5 сентябрь карары б-н — ТАССР МС каршындагы Полиграфия сәнәгате, нәшриятлар эшләре һәм китап сәүдәсе идарәсе, ТАССР ЮС Президиумының 1953 ел 30 апрель карары һәм РСФСР ЮС Президиумының 1953 ел 30 май Указы б-н — ТАССР Мәдәният министрлыгының нәшриятлар һәм полиграфия сәнәгате бүлеге, КПССтың Татарстан өлкә ком-ты Бюросы һәм ТАССР МСның 1963 ел 30 октябрь карары б-н — ТАССР МС каршындагы Матбугат идарәсе, ТАССР ЮС Президиумының 1972 ел 19 сентябрь Указы б-н — ТАССР МС каршындагы Нәшрият эшләре, полиграфия һәм китап сәүдәсе идарәсе, ТАССР ЮС Президиумының 1979 ел 22 август Указы б-н — ТАССР Нәшрият эшләре, полиграфия һәм китап сәүдәсе дәүләт ком-ты, ТССР ЮСның 1991 ел 5 июль карары б-н — ТССР (1992 дән — ТР) Мәгълүмат һәм матбугат министрлыгы, ТР Дәүләт Советының 1999 ел 15 сентябрь карары б-н әлеге исемдәге Министрлык итеп үзгәртелә. Гражданның һәм халыкларның сүз, матбугат, ижат иреге, мәгълүмат алуга һәм мәдәният казынашларынан файдалануга хокуклары өлкәсендә дәүләт сәясәтен уздыруны гамәлгә ашыра. Канцелярияне, бухгалтерияне, житештерү-техник, планлаштыру-икътисад (1993 тән — икътисад һәм финанс), кадрлар бүлекләрен үз эченә ала. Министрлык карамагына Татарстан китап нәшрияты, Татарстан китап берләшмәсе, К.Якуб исем. полиграфия комб-ты, Дәүләт китап палатасы, «Мәгариф» нәшрияты (1993 тән), 39 район типографиясе, 15 респ-ка һәм 49 район газета-журнал редакцияләре керә. ТР Президентына, ТР МКна (1991 гә кадәр — ТАССР МСна һәм РСФСРның шундый ук Дәүләт ком-тына) буйсына. ТР Дәүләт Советының 2001 ел 11 май карары б-н гамәлдән чыгарыла, вазифаларының бер өлеше ТР Элемтә министрлыгына тапшырыла.

Дәүләт ком-ты рәисләре һәм министрлар: Н.С.Пушкарёв (1979–80), Е.А.Лисин (1980–85), Ә.С.Миндубаев (1985–89),

Ш.Ш.Хамматов (1989–92), И.Г.Әхмәтжанов (1992–99), З.Р.Вәлиева (1999–2001).

Ш.у.к. *Китап белеме.*

*Е.Б.Долгов.*

**ТАТАРСТАН РЕСПУБЛИКАСЫ МӘГАРИФНЭ ҮСТЕРҮ ИНСТИТУТЫ**, ТР Мәгариф һәм фән министрлыгы карамагында, 1928 елда РСФСР Мәгариф халык комис-ты каршында Укытучыларның белемен күтәрү үзек ин-ты бүлеге буларак ачыла. 1931 дән Татарстан халык мәгарифе хезмәткәрләренә квалификациясен күтәрү ин-ты, 1939 дан Татарстан укытучыларының белемен күтәрү ин-ты, 1992 дән Татарстан педагогларының квалификациясен күтәрү ин-ты, 1993 тән Татарстан Респ-касы мәгариф хезмәткәрләренә белемен күтәрү ин-ты, 2005 тән хәзерге исемдә. Пед. хезмәткәрләргә, мәгариф учреждениеләре житекчеләренә барлык белгечлекләр буенча өзлексез һөнәри белем бирүне; югары белем базасында дефектологларны, татар тел һәм әдәбияты укытучыларын, мәктәпкәчә белем бирү оешмаларының башлангыч белем бирү, төп һәм урта белем бирү пед. хезмәткәрләрен, пед. кадрларны аттестацияләү буенча экспертларны янадан әзерләүне оештыра. Институт ТРның әйдәп баручы фәнни-методик үзәге булып санала; фәнни-тикшеренү эшенең төп юнәлеше — гомуми урта белем бирү проблемалары, милли мәгарифне фәнни-методик рәвештә алып бару, урта һөнәри белем бирүне яңарту, инновацион пед. тәжрибәне гомумиләштерү һәм тарату. Институт тарафыннан дәрәслекләр, методик ярдәмлекләр һәм тәкъдимнәр чыгарыла.

Институт составында 3 үзек (һөнәри белем бирүне үстерү, һөнәри осталькны үстерү, электрон укыту үзәкләре), 5 кафедра, 10 укыту-методика лаб-ясе эшли. Ел саен 9 меңнән артык кеше квалификациясен күтәрә. 2016 елга пед. коллективта 89 кеше, ш.и. 5 фән. д-ры, 38 фән. канд-ты эшли.

Институтның 3 уку-укыту бинасы бар, төп бинасы — элеккеге Киселёв йорты (Зур Кызыл ур.) — архит-ра һәм тарих истәлегә. Институт директорлары: Г.С.Закиров, И.И.Малкин, Ю.А.Туишев, М.У.Яхъяев, Р.Ә.Исламшин, И.Г.Һадиуллин, Р.Ф.Шәйхелисламов, Е.Г.Скобелыцына, Ф.Х.Тарасова, Р.Г.Хәмитов, Р.Р.Бәдриева (2016 дан).

Әд.: Институт повышения квалификации и переподготовки работников образования Республики Татарстан (к 70-летию со дня основания). К., 1998; От науки к практике. Проблемы и достижения: Библиогр. указ. изданий ИПКРО РТ: В 3 вып. К., 1998–2000.

**ТАТАРСТАН РЕСПУБЛИКАСЫ МӘГЪЛҮМАТ ҺӘМ МАТБУГАТ МИНИСТРЛЫГЫ**, к. *Татарстан Республикасы Матбугат, телерадиоташырулар һәм массакүләм коммуникацияләр министрлыгы.*

**ТАТАРСТАН РЕСПУБЛИКАСЫ МӘГЪЛҮМАТЛАШТЫРУ ҺӘМ ЭЛЕМТӘ МИНИСТРЛЫГЫ**, тарихы СССР Почталар һәм телеграфлар халык комис-ты каршындагы (1932 елдан — СССР Элемтә халык комис-ты, 1946–56 да, 1963 тән — СССР Элемтә министрлыгы, 1956–63 тә — РСФСР Элемтә министрлыгы) каршында Татарстан

Элемтә респ-ка идарәсе оештырылудан (СССР Почталар һәм телеграфлар халык комис-тының 1930 ел 17 окт. циркуляры нигезендә) башлана. Идарә СССР элемтә министрлыгының 1967 ел 24 июнь боерыгы б-н — ТАССР Элемтә житештерү-техник идарәсе, СССР элемтә, мәгълүматлаштыру һәм космос министрлыгының 1991 ел 15 гыйнвар боерыгы б-н — ТССР «Связинформ» элемтә һәм мәгълүматлаштыру дәүләт пр-тиесе, ТР ЮСның 1993 ел 4 март карары б-н — ТР Элемтә министрлыгы, ТР Президентының 2005 ел 14 март Указы һәм ТР Дәүләт Советының 2005 ел 14 март карары б-н — ТР М.һ.э.м. итеп үзгәртелә. Элек элемтәнең барлык төрләренә (халыкара, шәһәрара, шәһәрләрдә һәм авылларда телефон элемтәсе, телеграф, почта элемтәсе, радио- һәм үткәргечле элемтә, радиоташырулар, телевидение, махсус һәм фельдъегерлык элемтәсе) дәүләт идарәсен гамәлгә ашыра; 2001–05 тә бу вазифаларга телекоммуникацияләр һәм мәгълүмат тапшыру чөптәрен үстерү, массакүләм мәгълүмат чаралары, теле- һәм радиоташырулар, матбугат, нәшрият һәм полиграфия эшчәнлегә, мәгълүмат алмашу һәм элемтә өлкәсендә лицензияләү тармакларында мәгълүматлаштыру мәсьәләләре өстәлә; хәзерге вакытта мәгълүматлаштыру һәм элемтә өлкәсендә дәүләт сәясәтен уздыра. Мәгълүмат-аналитика, мәгълүмати куркынсызлык, мәгълүмати хезмәтләр һәм технологияләр үсеше, икътисади сәясәт, кадрлар һәм хезмәтне саклау, инвестицион сәясәт, телекоммуникация чөптәрен үсеше, элемтә хезмәтләр үсеше, теле- һәм радиоташырулар хезмәтләре үсеше, бухгалтерия исәп-хисабы, хокукый тәэминат бүлекләре, адм.-хужалык, автоматлаштыру һәм эш кәгазьләрен алып бару, гражданның оборонасы, гадәттән тыш хәлләр һәм махсус эшләр, режимлы эш, махсус элемтә һәм мәгълүмат саклау секторларын, элемтә б-н оператив идарә, мәгълүмат технологияләре үзәкләрен үз эченә ала. 1990 елларда министрлык системасына 65 тән артык оешма һәм пр-тие, 21 йөз башында ТР Мәгълүмат технологияләре үзәге һәм «52 нче комплекс» керә. ТР Президентына һәм ТР МКна буйсына.

Министрлар: Р.Г.Жәләлов (1993–2005), Ф.М.Фазылжанов (2005–10), Н.А.Никифоров (2010–12), Р.А.Шәйхетдинов (2012 дән).

Ш.у.к. *Элемтә.*

*Е.Б.Долгов.*

**ТАТАРСТАН РЕСПУБЛИКАСЫ МӘДӘНИЯТ МИНИСТРЛЫГЫ**, Сәнгать эшләре, мәдәни-агарту оешмалары, кинофикация, полиграфия сәнәгате, нәшрият һәм китап сәүдәсе эшләре идарәләре, ш.у. ТАССР МС каршындагы Радиофикация ком-ты берләшү нәтижесендә ТАССР ЮС Президиумының 1953 ел 30 апрель карары, РСФСР ЮС Президиумының 1953 ел 30 май Указы һәм ТАССР МСның 1953 ел 7 август карары нигезендә оештырыла. Соңыннан Кинофикация, Полиграфия сәнәгате, нәшриятлар эшләре һәм китап сәүдәсе идарәләре, Радиоташырулар һәм телевидение ком-ты ТАССР Мәдәният министрлыгы составынан аерылып чыга һәм турыдан-туры ТАССР МСна буйсындырыла (Ш.у.к. «Татарстан» дәүләт

телерадиоташырулар компаниясе, Татарстан АССР кинофикация дөлүт комитеты, Татарстан Республикасы Матбузат, телерадиоташырулар һәм массакүләм коммуникацияләр министрлыгы). Дөлүт сәясәттен гамәлгә ашыра, мәдәният (ши. сәнгать, кинематография, тарихи-мәдәни мирасны саклау һәм аннан файдалану), ял итүне оештыру һәм жәмәгәт оешмалары өлкәсендәге мөнәсәбәтләрне көйли. Башта составында канцелярия; баш бухгалтерия; кинофикация, нәшрият һәм полиграфия сәнәгәте, сәнгать, радиоташырулар, мәдәни-агарту эшләр, капитал төзелеш, планлаштыру-финанс, тәминат бүлекләре; кадрлар секторы; хужалык бүлеге була. Хәзерге вакытта ТР М.м. составына тарихи һәм мәдәни ядкарларне саклау һәм алардан файдалану буенча дөлүт контроле, кинематография баш идарәлә; шәһәрләрдә һәм районнарда мәдәниятне үстерү, милләтара мәдәни багланлылар үсеше һәм милли-мәдәни автономияләр һәм жәмгыятьләр б-н мөнәсәбәтләрне жайг салу; сәнгатьләр үсеше, ижат берлекләре б-н үзара багланлылар; кинематография; дөлүт заказын һәм төзелеш эшләрне жайг салу; социаль-иқтисади программалаштыру; хокук; бухгалтерия; мәгълүмат-аналитика; кадрлар бүлекләре; күчмә мәдәни һәм тарихи мирас секторы; ревизия төркеме; канцелярия керә. ТР М.м. карамагындагы оешмалар арасында терр. мәдәният органнары, театр, кинотеатр, концерт учреждениеләре, цирк, китапханалар, кино күрсәтү жайланмалары, музейлар, клублар, уку йортлары, парклар, зооботаника бакчалары һ.б. бар. ТР Президенттына, ТР МКна (1991 гә кадәр — ТАССР МС һәм РСФСРның Мәдәният министрлыгына) буйсына.

Министрлар: Ю.З.Закиров (1953–56), Х.Б.Рәхмәтуллин (1956–62), Б.М.Гыйззәтуллин (1962–73), Ә.С.Миндубаев (1973–76), И.Н.Алиев (1976–85), М.М.Таишев (1985–99), И.Г.Тарханов (1999–2005), З.Р.Вәлиева (2005–2011), А.М.Сибгатуллин (2011 дән). *Е.Б.Долгов.*

**ТАТАРСТАН РЕСПУБЛИКАСЫ МИЛЛИ АРХИВЫ** (ТР МА). 1919 елның 6 февралендә Казан губерна архивы (Казгубархив) буларак оештырыла. 1921 дән Татарстан Үзәк архивы, 1941 дән ТАССР Үзәк дөлүт архивы, 1996 дан хәзерге исемдә. Казан губерна архивы РСФСР ХКСның «РСФСРда архив эшен үзгәртү һәм үзәкләштерү турында»гы 1918 ел 1 июнь Декретына нигезләнеп оештырыла, РСФСР архив эшенең Төп идарәсе вәкиле итеп Казан губернасы буенча проф. И.А.Стратонов билгеләнә. 4 бүлектән торса: галимнәр, уку йортлары, чиркәүләр; мәхкәмә оешмалары; хәрби оешмалар; Казан округының аралашу юллары архивлары. 1921 нең гыйнварыннан, ТАССР төзелү б-н, Казан губерна архивы Татарстан Үзәк архивы итеп үзгәртелә, ул ТАССР Магариф Халык комисстына буйсына. РСФСР архив эше Баш идарәсе вәкиле итеп Е.И.Чернышев билгеләнә. 1922 нең маенда Татүзәкархив ТАССР ХКС карамагына күчә. Бердәм дөлүт архив фондының (БДАФ) секцияләр бүленешенә

нигезләнеп, ТАССР архив фонды сәяси, иқтисади, юридик, тарихи-мәдәни, хәрби һәм көнчыгыш секцияләргә бүленә. 1925 нең февралендә РСФСР Үзәк архивы коллегиясе раслаган «Бердәм дөлүт архив фонды турындагы күрсәтмәләр» буенча, БДАФ документлары революциягә кадәрге (тарихи архив) һәм совет (Окт. рев-циясе архивы) чорларына бүленә. Регионнарда бу карар 1927 дән, Бөтенроссия ҮБКның урыннарда Окт. рев-циясе архивларын тудыру турындагы декреты чыкканнан соң формышка ашырыла башлый. Татүзәкархив документларында беренче бүленеш 1927 нең 1 октябрненн 1928 нең 1 октябренә кадәрге чорны үз эченә алган хисапта күренә. ТАССРда әлеге архивлар тулысынча 1935 тә генә мөстәкыйль берәмлекләргә аерылалар. 1939 да ТАССР Эчке эшләр халык комиссты приказлары нигезендә ТАССР Үзәк архив идарәсе үзенә буйсындырылган архивлары б-н ТАССР НКВДсы Архив бүлеге карамагына кабул ителә. 1941 дә Тарихи архив б-н Окт. рев-циясе архивы ТАССР Үзәк дөлүт архивына берләшә, анда рев-циягә кадәрге фондлар, Окт. рев-циясе һәм соң. төзелеш фондлары, яшерен фондлар, фәнни-белешмә әдәбият бүлекләре була. 1962 нең гыйнварында Архив бүлеге һәм ТАССР Үзәк дөлүт архивы ТАССР МС карамагына күчә. 1964 нең мартында ТАССР Үзәк дөлүт архивының структурасы яңадан карала: ведомство архивлары, экспертиза һәм туплау; документаль материалларны файдалану һәм бастырып чыгару; саклау, теркәү һәм фәнни-белешмә аппарат; кинофотофон бүлеге; документларны реставрацияләү һәм микрофильмнар ясау лабораториясе бүлекләре оештырыла. 1992 нең февралендә ТАССР Үзәк дөлүт архивы Татарстан Республикасы Үзәк дөлүт архивы итеп үзгәртелә (ТР ҮДА). ТР МК каршындагы *Баш архив идарәсенә* буйсына.

ТР Милли архивында 8 меңнән артык фонд, 1709–2005 елларга караган 2 млн. чамасы саклау берәмлеге бар (аерым документлар 11–17 йөзләргә карый). Архив документларында сәнгать үсеше тарихы буенча вак һөнәрчелек тыбындагы кече пр-тиеләрдән алып (киез итек басу, туку, агач эшкәртү һ.б.), эре сәнгать пр-тиеләренә кадәр (бертуган Крестовниковларның шәм-стеарин, сабын кайнату, глицерин житештерү һәм Алафузовлар күн э-ды һ.б.) мәгълүмат тупланган; нефть чыганакларын эшкәртү; Рус-Азия, Идел-Кама, Дворяннар жир банкы, Крестияннәр жир банкы һ.б. банк бүлекләре һәм ф-ллары барлыкка килү; жир биләү һәм жирдән файдалану мөнәсәбәтләре; коры жир һәм су транспорты коммуникацияләрен төзү тарихы турында мәгълүматлар бар. Документларның шактый өлеше төбәкнең фән, мәдәният һәм магариф үсеше тарихын, ш.и. Казан ун-тында галимнәр Н.И.Лобачевский, А.М.Бутлеров, Н.Н.Зинин, И.М.Симонов, П.Ф.Лесгафт, Н.А.Миславский, В.М.Бехтерев, И.А.Бодуэн де Куртэн, В.И.Григоревич һ.б. житәкчелегендә күп кең фәнни мәктәпләр һәм юнәлешләрнең оешуы һәм эшчәнлеге (к. *Казан фәнни мәктәпләре*); *Шә-*

*рәкә* бүлеге, *Казан татар укытучылар мәктәбе* эшчәнлеге, Казан ун-тында һәм Казан руханилар академиясендә күренекле галимнәр И.И.Хәлфин, М.К.Казимбәк, О.М.Ковалевский, Н.Я.Бичурин, Н.Ф.Катанов, Е.А.Малов һ.б. эшчәнлеге тарихын чагылдырган; ун-тта һәм Казандагы Беренче ир балалар гимназиясендә рус әдәбияты классиклары Г.Р.Державин, Л.Н.Толстой, С.Т.Аксаков, П.И.Мельников-Печерский, рәссамнар И.И.Шишкин, В.И.Якобинның укыган еллары; татар милли мәдәнияте, фәне һәм магарифе үсеше, ш.и. татар мәктәпләре, мадрәсәләре ачылу һәм эшләрү; Казанда татар телендә беренче газета һәм журналлар бастырып чыгару, татар театры барлыкка килү, татар әдәбияты классиклары Г.Тукай, К.Исхакый, Г.Камал, мәгърифәтчеләр К.Насыйри, Ш.Мәржәни тормышы һәм эшчәнлеге турында; Казан руханилар академиясе фондында, профессорлар П.В.Знаменский, М.А.Машанов, Н.И.Ильминский, М.К.Казимбәк, Н.Ф.Катановларның шәхси фондларында 11, 15–19 йөзләргә караган рус, француз, немец, грек, латин, гарәп, фарсы, төрек, монгол, тибет һ.б. телләрдәге кулъязмалар тупланган. 8 йөздә Вәсрада (хәзер Иран терр-ясендә) яшәгән галим-лингвист Сибәвәйхинең танылган «Китабы» күчәрмәсе — пергаментка язылган 11 йөз гарәп кулъязмасы — иң борыгы документ булып тора. Социаль катлау учреждениеләре документлары, мөселман һәм христиан метрика кенәгәләре, тәүбә язмалары һәм ревизия тасвирламаларында генеалогик мәгълүматлар бар. Адм.-полиция һәм махкәмә органнары фондларында төрле сәяси түгәрәкләр һәм партияләр барлыкка килү, агентура мәгълүматлары, «Мәгариф лигасы» («Лига образования») һәм «Иттифакъ» (1911) мөселман жәмгыятьләре, Бөтенроссия мөселман союзы (Устав, 1911), «Мөселманнар берлеге» (Программа, 1911), Дөлүт Думасының мөселман фракциясе һәм аның лидеры С.Н.Максуди, Россия мөселманнары съездлары (стенограммалар, 1904–14) турында мәгълүматлар саклана. 1917 дән соңгы чорга караган документлар Россия империясендә дөлүт аппараты бетерелгәннән соң төбәктә идарә оештыру һәм хужалык-иқтисад төзелеше буенча беренче чаралар турында, ТАССР төзелү, ТАССРның Бөтенроссия ҮБК Президиумы каршындагы вәкиллегендә эшчәнлеге турында, сәнгәгәтне национализацияләү, сәнгәгәтнең нефть, нефть химиясе, газ, химия, машина төзү һ.б. тармаклар үсеше, эре сәнгәгәт пр-тиеләре төзелеше һәм эшчәнлеге, жирне социальләштерү процесслары, а.х. үсеше турында сөйли. Халык магарифе, мәдәнияте, ижади берләшмәләр документлары респ-кадагы мәдәни үсеш процессларын: мәктәп һәм мадрәсәләрне, земство карамагындагы һәм чиркәү-мәхәллә мәктәпләрен, гимназияләрен, реаль уч-шәләрен 1 нче, 2 нче дәрәжә бердәм хезмәт мәктәпләренә үзгәртү коруны; респ-када татар телен гамәлгә кертү, татар телен гарәп язуыннан латин язуына (1927), соңрак *кириллицага* күчүрүне; Казан югары уку йортларының уку-укыту һәм фәнни эш-

чанлеген; респ-када фән үсеше, СССР ФАнен Казан ф-лы ачылуны; фәнни-тикшеренү оешмалары эшчәнлеген; Татар акад. театрының, Татар опера һәм балет театрының эшен, татар халык һәм симф. музыкасы, әдәбият, сынлы сәнгать үсешен чагылдыра. Архив документларында респ-ка житәкчеләре, фәнни һәм ижади интеллигенция, крәстияннәр, руханиларга карата 1930 еллардагы сәяси репрессиялар, шу.у. мәчетләр һәм чиркәүләр ябылу турында мәгълүматлар бар. Архивта күп кенә фән, мәданият һәм сәнгать эшеләренен шахси фондлары саклана. Анда респ-каның фәнни-тикшеренү, проектлау, сәнгать һәм төзелеш оешмаларының фәнни-техник документлары тупланган, алар сәнгатьтәгә, төзелештәгә, фәнни, проектлау һәм технол. тикшеренү, мөһим объектлар төзелеш, мәдәни һәйкәлләрне торгызу, шу.у. бакчачылык, урман орлыкчылыгы һ.б. өлкәләрдәге эш нәтижеләрен чагылдыралар. Фотодокументлар арасында — мөселман һәм христиан дине вәкилләре, Казан ун-ты һәм Казан вет. ин-ты студентлары, төрле сәяси партияләр эгъзалары портретлары, 19–20 йөз башы Казан күренеш б-н открыткалар һәм фотографиялар. Респ-кадагы ижтимагый-сәяси вакыйгалар, фән һәм техника үсеше, халык хужалыгы, мәданият, сәнгать һәм спорт тармаклары тарихын чагылдыручы рев-циядән соңгы чор фотодокументлары саклана. ТР МАнда шу.у. 7,6 меңгә якын үзәк һәм жирле газеталар тупланмасы, 26 мең китап һәм журнал бар. ТР МА Татарстан Респ-касы Архив фонды документларына дәүләт теркеве алып бара һәм саклай, аларны реставрацияли, бозылудан саклай, саклау өчен күчмәсен ала; даими саклана торган документларны сайлап алуны һәм кабул итүне оештыра; ретроспектив документ мәгълүматына жәмгыять ихтияжын өйрәнә; дәүләт яки башка учреждениеләренә, ТР һәм РФ гражданның, чит ил оешмалары һәм гражданның архив документлары бунча сорауларын үти, аларга тематик һәм социаль-хокукый характердагы белешмәләр, уку залында файдалану өчен документлар бирә; документлар күргәзмәсе оештыра, массакүләм мәгълүмат чаралары аша архив документлары б-н таныштыра; документлар жыентыгы, белешмә-мәгълүмати һәм фәнни-популяр әдәбиятны басмага әзерли; архив фондларының мәгълүмат эзләүне тәмин итү өчен традицион һәм автоматлаштырылган архив белешмәләре системасын төзи.

Архив тарафыннан 30 га якын документлар жыентыклары һәм белешмәлекләр нәшер ителә. Беренче фәнни-популяр жыентык — «Ботендонья сугышы һәм Февраль революциясе чорында патша армиясе» («Царская армия в период мировой войны и Февральской революции») 1932 дә басыла. Ботенсоюз серияләре кысасында басылган жыентыклар: «Татарстан АССРда индустриалаштыру. 1926–1941 еллар» («Индустриализация в Татарской АССР. 1926–1941 гг.») (1968), «Татарстан АССРда авыл хужалыгын күмәкләштерү» («Коллективизация сельского хозяйства Татарской АССР

(1927–1937)» (1968), «Татарстанда культура төзелеше. 1917–1941» («Культурное строительство в Татарии. 1917–1941») (1971); 1976 да 1941–70 еллар материалы чыга, «Татарстанда нефть, газ һәм нефть химиясе» («Нефть, газ и нефтехимия Татарии») (1–2 т., 1978–79; 1976–80 елларда РСФСР архив учреждениеләренен фәнни-мәгълүмати эшчәнлегә өлкәсендә яхшы фәнни хезмәт буларак 2 нче бүләккә лаек була), «1917–1980 елларда Татарстанда матбугат, радиотаншырулар һәм телевидение» («Печать, радиовещание и телевидение Татарии 1917–1980 гг.») (1981; диплом һәм СССР ВДНХсының көмеш медале), «Варислар хәтеренә лаек. 1767–1917 елларда Казан шәһәре башлыклары» («Достоинны памяти потомков. Городские головы Казани 1767–1917 гг.») 2002; 2001–02 елларда архив белеме, документ белеме һәм археография өлкәсендә Бөтенроссия фәнни эшләр конкурсы дипломы). «Шәфкәтлелекнең тамырлары тирән» («У милосердия древние корни», 1–2 китап, 2002–03), «Татарстан — 1941–1945 еллардагы Бөек Ватан сугышының жинү арсеналларының берсе» («Татарстан — один из арсеналов победы в Великой Отечественной войне 1941–1945 гг.»), 2004), «1876–1917 елларда Казан татар укытучылар мәктәбе» («Казанская татарская учительская школа 1876–1917 гг.»), 2005) һ.б. серияләрдән документлар жыентыклары фәнни жәмәгәтчелекнең югары бәясенә лаек була.

Архив житәкчеләре: Окт. рев-циясе архивы — А.А.Тарасов (1928–29), В.А.Данилов (1930, 1932–33), М.Ш.Ишаева (1931–32, 1934), З.Ш.Таһиров (1933–36), Г.В.Кәримов (1936–41); Тарихи архив — А.В.Волочков (1928–34), В.М.Нецветгаев (1934), В.Г.Бешко (1934–35), М.Н.Олимпина (1935–41); Татарстан Республикасы МА — М.Н.Олимпина (1941–54), М.Б.Кочурова (1954–58), Г.С.Хөсетдинов (1958–61), М.Е.Козлова (1961–63), Т.А.Степанова (1963–68), А.П.Барков (1968–72), А.Ж.Жиһаншин (1972–86), Л.В.Горохова (1988–2015), В.П.Козлов (2015 тән).

Әд.: Национальный архив Республики Татарстан: Путеводитель. К., 1999. Шарафутдинов Д. 85 лет государственной архивной службе Республики Татарстан // Гасырлар авазы — Эхо веков. 2003. № 1/2; Горохова Л. История традиционной культуры народов Поволжья в документах Национального архива Республики Татарстан // Гасырлар авазы — Эхо веков. 2006. № 1.

Р.Г.Шәмсетдинов.

**ТАТАРСТАН РЕСПУБЛИКАСЫ МИНИСТРЛАР КАБИНЕТЫ** (ТР МК), 1991 елның июленнән ТР дәүләт хакимиятенә югары башкарма һәм идарә органы (респ-ка хөкүмәте). ТР Президенты тарафыннан (1995 кә кадәр — ТР ЮС, 1995–2002 дә ТР Дәүләт Советы б-н киленеп) ТР Премьер-министры (ТР Дәүләт Советында раслана), аның беренче урынбасарлары, урынбасарлары, министрлар, дәүләт ком-ты рәисләр һ.б. идарә итү органына житәкчеләре составында оештырыла. Башлангыч чорда — 27, 1996 дан — 33, 1998 дән — 36, 2001 дән — 23, 2005 тән — 22, 2016 дан — 30 эгъзадан то-

ра. Респ-ка вәкәләтендәге мәсьәләләр б-н идарә итә; бюджет проектларын, социаль-икътисади үсеш программасын эшли һәм аларның үтәлешен тәмин итә; респ-ка милке б-н идарә итә; тышкы икътисади эшчәнлекне тормышка ашыра; министрлык һәм ведомстволар эшен оештыра һәм аларга юнәлеш бирә; жирле үзидарә органнары һәм вазифаи затларына алар тарафыннан хокук актларын законга туры китерүне тәкъдим итәргә хокуклы; федераль башкарма хакимият органнары б-н киленешләр төзи һ.б. ТР МКның төп актлары — карарлар һәм боерыклар. ТР Президентына буйсына. Үз эшчәнлегенә аерым мәсьәләләре бунча ТР Дәүләт Советы каршында хисап тотта.

Премьер-министрлар: М.Г.Сабилов (1991–95), Ф.Х.Мөхәммәтшин (1995–98), Р.Н.Миңнеханов (1998–2010), И.Ш.Халиков (2010 нан).

Ш.у.к. *Татарстан АССР Министрлар Советы, Татарстан Республикасы дәүләт комитетлары, Татарстан Республикасы министрлыклары.*

Чыг.: Конституция Республики Татарстан. К., 1992; Закон Республики Татарстан «О внесении изменений и дополнений в Конституцию Республики Татарстан» от 19 апреля 2002 г. // Респ. Татарстан. 2002. 30 апр.; Закон Республики Татарстан «Об исполнительных органах государственной власти Республики Татарстан» от 24 марта 2005 г. // Респ. Татарстан. 2005. 7 апр.

Е.Б.Долгов, Р.И.Тарнопольский.

**ТАТАРСТАН РЕСПУБЛИКАСЫ МИНИСТРЛЫКЛАРЫ**, респ-каның башкарма хакимияте оешмалары, хужалык һәм идарә эшләренә аерым тармаклары б-н житәкчелек итәләр. СССРның 1946 ел 15 март Законы, ТАССР ЮС Президиумының 1946 ел 28 март Указы, РСФСРның 1946 ел 25 июль Законы, ТАССР ЮСның 1946 ел 19 июль карары нигезендә *Татарстан АССР Халык комиссариятларының* үзгәртелә. ТР М.ның һәрберсенен төп бурычы — халык хужалыгының үзәнә йөкләтелгән тармагының эшен, социаль-мәдәни төзелеш һәм адм.-сәяси тармаклар эшчәнлеген тәмин итү. Моннан тыш аларга шу.у. тармакара идарә итү функцияләре дә йөкләнергә мөмкин. ТР М.тармак эшчәнлегенә нормативларын жайга салалар һәм эшчәнлеген фаразлылар, үз карамагындагы пр-тие, оешма һәм учреждениеләр эше өчен уңайлы шартлар тудыралар, аларның эшчәнлеген көйләләр һәм күзәтчелектә тоталар. ТР М.ның хокук дәрәжәсе ТР Конституциясе б-н билгеләнә, аларның вәкәләтләре һәм компетенцияләре респ-ка хөкүмәтенә аерым министрлыкка караган нигезләмәсендә раслана. ТР М.ын гамәлдән чыгару, яңаларын оештыру ТР Президенты тарафыннан ТР Дәүләт Советы (1995 елга кадәр — ТР ЮС, 1995 тән — ТР Дәүләт Советы) б-н киленеп эшләнә. ТР М. эшчәнлеген ТР МК (1991 гә кадәр — ТАССР, ТССР МС) тарафыннан берләштерелә һәм юнәлеш ала. Президентка һәм ТР хөкүмәтенә буйсыналар. Министрлар ТР Президенты тарафыннан (2002 гә кадәр — ТР Дәүләт Советы, әлегрәк — ТР МС рәисе тәкъдире бунча ЮС б-н киленеп) билгеләнә һәм азат ителә. Татарстанда эшләнә



һәм эшләп килүче министрлыктар: Авыл хужалыгы һәм азык-төлек (1946 дан), Азык-төлек сәнәгате (1946–85), Әйләнә-тирә мохитне һәм табигый байлыктарны саклау (1992–2001), Гражданның оборонасы һәм гадәттен тыш хәлләр (1996 дан), Дәүләт куркынычсызлыгы (1946–53), Жиңел сәнәгәт һәм табигый байлыктарны саклау (1992–2001), Гражданның оборонасы һәм гадәттен тыш хәлләр (1996 дан), Дәүләт куркынычсызлыгы (1946–53), Жиңел сәнәгәт (1946–59), Жир һәм мөлкәти мөнәсәбәтләр (2001 дән), Жирле сәнәгәт (1946–89), Икътисад (1996 дан), Ит-сөт сәнәгате (1946–50), Матбугат, телерадиоташырулар һәм массакүләм коммуникацияләр (1991–2001), Мәгариф һәм фән (1946 дан), Мәгълүматлаштыру һәм элемәт (1993 тән), Мәдәният (1953 тән), Мелиорация һәм су хужалыгы (1968–89), Сәламәтлек саклау (1946 дан), Сәнәгәт һәм сәүдә (1946 дан), Социаль яклау (1946–2007), Терлекчелек (1946–47), Торак-коммуналь хужалык (1946–89), Төзелеш, архит-ра һәм торак-коммуналь хужалык (1996 дан), Транспорт һәм юл хужалыгы (2001 дән), Тышкы икътисади элемәтләр (1991–97), Урман сәнәгате (1948–55), Урман хужалыгы (1979–2001), Финанс (1946 дан), Халыкка көнкүреш хезмәте күрсәтү (1966–96), Хезмәт һәм мәшгульлек (2001–07), Хезмәт, мәшгульлек һәм социаль яклау (2007 дән), Экология һәм табигый байлыктар (2001 дән), Эчке эшләр (1946 дан), Энергетика (2010–12), Юстиция (1946 дан), Ягулык сәнәгате (1966–88), Яшьләр эшләре, спорт һәм туризм (2001–2014), Яшьләр эшләре һәм спорт (2014 тән) министрлыктары.

Әд.: Х а ф и з о в Ш.Ш. Развитие советской государственности татарского народа. К., 1966; Т а р н а п о л ь с к и й Р.И. Система центральных органов государственного управления автономной республики по Конституции Татарской АССР // Конституционное законодательство и государственное управление. Свердловск, 1977.

Е.Б.Долгов, Р.И.Тарнапольский.

**ТАТАРСТАН РЕСПУБЛИКАСЫ МӨСӘЛМАННАРЫНЫҢ ДИНИЯ НӨЗАРӘТЭ** (ТРМДН), ТРда теркәлгән мөселман оешмалары һәм руханиларының эшчәнлеген б-н идарә итүче дини оешма. ТРМДН 1992 елның августында Чаллы шәһәрләндә узган ТРның мөселман оешмалары рәисләре съездында оештырыла, шунда ук мөфти сайлана — Г.С.Галиуллин (1998–2011 дән — Г.Г.Исхаков, 2011–13 тә И.Ә.Фәизов, 2013 тән К.И.Сәмигуллин). ТРМДНнең оешуына күп кенә шартлар этәргеч бирә: илдә барган демократлашу һәм суверенлашу хәрәкәте, шу.у. СССРның таркалуы Россиянең рәсми дини ин-тларында мөһим үзгәрешләр китереп чыгара. 1990 ның 30 августында «Татарстан Совет Социалистик Республикасының дәүләт суверенитеты турында декларация» кабул ителгәннән соң, татар милли хәрәкәте Диния нәзарәтен Татарстан суверенлыгының татар милләтен берләштерүгә хезмәт итүче мөһим атрибуты итеп карый башлай. ТРМДН 1995 кә кадәр конфессиональ булудан бигрәк сәяси оешма була, хакимияткә оппозициядә тора. 1998 дөгә сөздән соң, мөселман бергәлеген һәм аның ин-тлары, ши. дини магариф б-н идарә итү системасының вертикаль структурасы ныгый. ТРМДН составына уку-укыту, фән, стат., вәгаз-нә-

сыйхәт, архит-ра, вақыфлар, матбугат үзәге, халыкара элемәтләр бүлекләре керә, «Идел-хаж» департаменты оештырыла. Район имам-мөхтәсипләре б-н эшләрчә 46 мөхтәсипәт төзәлә. ТРМДНдә дини-мәхкәмә хакимлеге Үзәк, Көнчыгыш, Көнъяк-Көнчыгыш, Көнъяк-Көнбатыш, Төнъяк, Көнъяк казыйтлардагы житәкчеләр һәм район казыйлары тарафыннан башкарыла. ТРМДН — Идел буе мөселман оешмаларын берләштерүче «Казан мөфтияте» мөселман дини оешмалары ассоциациясен гамәлгә куучы. Рәисе — Татарстан мөфтие. 2014 ел башында ТРМДН карамагында 1500 дән артыграк мөселман оешмасы исәпләнә. Ассоциация «*Иман нуры*», «*Ислам нуры*», «*Дин вә мәгыйшәт*», «*Дин вә әдәп*» һ.б. газета-журналларны нәшер итә. 2013 тән ТРМДН каршында «Хозур» нәшрияты йорты ачыла. Оештыручыларның берсе — Россия ислам ун-ты.

Әд.: М у х а м е т ш и н Р.М. Ислам в общественно-политической жизни Татарстана в конце XX века. К., 2000; Н а б и е в Р.А. Ислам и государство. К., 2002; Государственно-конфессиональные отношения в современном Татарстане. К., 2003; Я к у п о в В.М. Ислам сегодня. К., 2011.

**ТАТАРСТАН РЕСПУБЛИКАСЫ ПРЕЗИДЕНТЫ**, Татарстан Респ-касының дәүләт башлыгы, иң югары вазифаи зат. ТР П. вазифасы ТССРның «Татарстан ССР Конституциясенә үзгәрешләр һәм өстәмәләр турында» 1991 ел 18 апрель һәм «Татарстан ССР Президентын сайлау турында» 1991 ел 13 май Законнары нигезендә гамәлгә кертелә. ТР П. гомуми, тигез һәм туры сайлау хокукы нигезендә яшерен тавыш биру юлы б-н сайлана. 2005–15 елларда РФ Президенты тәкъдиме буенча биш елга ТР П. вәкәләтләре йөкләтелү ТР Дәүләт Советы тарафыннан тавыш биру юлы б-н тормышка ашырыла (ТР Дәүләт Советы депутатларының тулы составының яртасыннан артыгы тавыш биргән очракта гына әлегә мөсәлә буенча карар кабул ителә). ТР Конституциясе, ТРның ТРда дәүләт хакимияте башкарма органнары турында 2005 ел 6 апрель һәм 2007 ел 9 гыйнвар законнары нигезендә ТР П. респ-када кеше хокуклары һәм ирекләрен яклау, респ-каның ижтимагый иминлеген һәм терр. бөтенлеген, аның терр-ясендә законлылыкны һәм хокук тәртибен тәмин итә; ТР дәүләт хакимияте башкарма органнары системасына житәкчелек итә һәм аларның ТР Дәүләт Советы б-н үзара хезмәттәшлеген тәмин итә; ТР МК эшчәнлегенә житәкчелек итә һәм аны отставкага жибору турында карар кабул итә; Татарстанның эчке һәм тышкы сәясәтен, сәяси эшчәнлек юнәлешләрен билгели; ТР Дәүләт Советына карау һәм раслау өчен ел саен ТР бюджетны һәм аның үтәлеше хакында закон проектын, ТРның берләштерелгән бюджет проектын карауга кертә, Татарстанның социаль-икътисади үсеше программаларын һәм аларның үтәлеше турында хисаплар тәкъдим итә; респ-каның сәяси тормышына, социаль-икътисади һәм мәдәни үсеш халәте һәм перспективаларына багышланган еллык Юл-макта б-н ТР Дәүләт Советына мөрәжәгать итә; ТР МКын төзи, ТР Дәүләт Советына ТР Премьер-министры кандидатурасын раслау

турында тәкъдимнәр кертә, ТР Дәүләт Советы б-н килешүле нигездә Премьер-министр урынбасарларын билгеләп куя; ТР министрларын һәм башкарма хакимиятнең башка органнары житәкчеләрен (ши. РФнең субъектларга тапшырылган аерым вәкәләтләрен гамәлгә ашыручыларны) билгели, ТР Премьер-министрын, ТР МК әгъзаларын һәм ТР башкарма хакимияте органнары житәкчеләрен, РФнең субъектларга тапшырылган аерым вәкәләтләрен үтәүчеләрен вазифаларыннан азат итә; ТР министрлыктарын һәм дәүләт ком-тларын төзү һәм гамәлдән чыгару турында тәкъдимнәр кертә; ТР терр-ясендә дәүләт хакимияте башкарма органнары системасын төзи һәм аларның структурасын билгели; ТР Дәүләт Советына ТРда Кеше хокуклары буенча вәкәләтле вәкил вазифасына кандидатура тәкъдим итә; ТР Үзәк сайлау комиссиясе әгъзалары составыннан яртасын билгели; ТР Прокуратура вазифасына кандидатураны килештерә; дәүләт хакимиятнең федераль органнары, РФ субъектларының дәүләт хакимияте органнары, жирле үзидарә органнары б-н мөнәсәбәтләрдә һәм халыкара тышкы икътисади багланлыларны гамәлгә ашырганда респ-ка исеменнән эш йөртә һәм ТР исеменнән халыкара килешүләргә, шартнамәләргә имза сала; РФда, аның субъектларында һәм чит дәүләтләр адм.-терр. берәмлекләрендә, шу.у. чит дәүләтләрдә һәм халыкара оешмаларда ТР вәкилләрен билгеләп куя һәм чакыртып ала; ТР граждандлыгы мөсәләләрен хәл итә; законнарға кул куя яки кире кага һәм аларны ТР Дәүләт Советына кабат карау өчен кире кайтара; ТР МК карарларын һәм күрсәтмәләрен юкка чыгара; ТРның Дәүләт бүлекләре б-н бүләкли; ТР премияләрен гамәлгә куя һәм аларны тапшыра; ТРда ярлыккау мөсәләләрен карау комиссиясен төзи; ТР башкарма хакимият органнарының респ-кадагы башка дәүләт хакимияте органнары б-н эшчәнлеген координацияләүне тәмин итә һәм ТР башкарма хакимият органнарының федераль башкарма хакимият органнары һәм аларның терр. органнары, жирле үзидарә органнары һәм жәмәгәт берләшмәләре б-н хезмәттәшлеген оештыра; ТР Дәүләт Советы һәм аның Президиумы эшендә катнашырга хокуклы; башка вәкәләтләрен гамәлгә ашыра. ТРда Президент хакимияте символы булып ТР П. Штандарты (флагы) тора. Үз функцияләрен гамәлгә ашыру өчен, ул Президент Аппараты төзи. ТР П.ның намусы һәм абруе закон б-н саклана. ТР П.ның норматив актлары — указлар һәм күрсәтмәләр — Татарстан терр-ясендә катгый рәвештә үтәләргә тиеш. ТР П. респ-ка башлыгы буларак үз вазифаларын вақытлыча үти алмаган очракта, аларны ТР Премьер-министры башкара. ТР П.ның вәкәләтләре ул үз теләге б-н отставкага киткәндә, ТР Дәүләт Советы аңа ышанычсызлык белдерүгә (карау депутатларның билгеләнгән саныннан кимендә өчтән беренчә инициативасы буенча депутатларның билгеләнгән саныннан өчтән икесе тавышы б-н кабул ителә) бәйлә рәвештә РФ Президенты тарафыннан үз вазифасыннан читләштерелгәндә, феде-

раль законда каралган башка очрақларда вақытынан алда туктатыла. ТР Президентлары — М.Ш.Шәймиев (1991–2010), Р.Н.Миңнеханов (2010 нан).

*Б.Л.Железнов, Е.Б.Долгов.*

### ТАТАРСТАН РЕСПУБЛИКАСЫ ПРЕЗИДЕНТЫ КАРШЫНДАГЫ ДӘУЛӘТ ХЕЗМӘТЭ ИНСТИТУТЫ.

2001 елда Казанда Дәүләт хезмәткәрләренең квалификациясен күтәрү һәм янадан әзерләү үзәге жирлегендә ачыла. Ф-тлары: дәүләти һәм муниципаль идарә (шул исемдәге белгечлек б-н), яңадан әзерләү (югары белем базасында шул ук белгечлек), квалификация күтәрү; 2004/05 уку елыннан икътисад («финанс һәм кредит» белгечлеге). Кафедралар: социаль-икътисади процесслар б-н дәүләт идарәсе, икътисад, хоқуқ, тарих һәм политология, социол. һәм филос., лингвистика, мәгълүмати технологияләр б-н идарә. Институт составында — мәгълүмат-аналитика бүлеге, кадрлар консалтингы һәм социол. үзәкләре. 2004 г. 207 студент көндәге бүлектә, 247 студент читтән торып уку бүлегендә укый; Пед. коллективта 24 кеше эшли (ш.и. 4 фән. д-ры, 19 фән. канд., 1 ТРның атказ. фән. эшлеклесе), читтән килеп укытучылар 118 (ш.и. 11 фән. д-ры һәм 62 фән. канд.). Ел саен якынча 500 кеше квалификациясен күтәрә. 2010 нан Казан ун-ты структурасына керә.

Әд.: В.Казани готовягослужащих // Научный Татарстан. 2003. № 2.

### ТАТАРСТАН РЕСПУБЛИКАСЫ САНИТАРИЯ-ЭПИДЕМИОЛОГИЯ КҮЗӘТЧЕЛЕГЭ ДӘУЛӘТ КОМИТЕТЫ.

ТАССР ЮСның 1991 ел 29 ноябрь карары нигезендә оештырыла. Сан.-эпид. күзәтчелеге һәм халыкны төрле авырулардан кискәтү эшчәнлеген б-н шөгьльләнә. Сан.-эпид. хезмәтен оештыру һәм үстерү, эпид. күзәтчелеге, хезмәт гигиенасы, туклану гигиенасы, балалар һәм яшүсмерләр гигиенасы, коммуналь гигиена, финанс-икътисад, кадрлар әзерләү һәм эштә куллану, гражданның оборонасы һәм гадәттән тыш хәлләр бүлекләрен; санитар нормалар бүлекчәсен берләштерә. Дәүләт ком-тына респ-ка, шәһәр, районара (зона), район дәүләт сан.-эпид. күзәтчелеге үзәкләре керә. ТР Президентына, ТР МКна һәм үз тармагындагы РФ Дәүләт ком-тына буйсына. ТР Дәүләт Советының 2001 ел 11 май карары нигезендә эшчәнлеген туктатыла, вазифалары «Татарстан Республикасындагы дәүләт сан.-эпид. күзәтчелеге үзәге» федераль дәүләт учреждениесенә тапшырыла. Рәисе — В.В.Морозов (1991–2001).

*Е.Б.Долгов.*

### ТАТАРСТАН РЕСПУБЛИКАСЫ СӘЛАМӘТЛӘК САКЛАУ МИНИСТРЛЫГЫ.

тарихы Эшче, солдат һәм крәстиян депутатлары Казан губерна советының 1918 ел 26 апрель карары нигезендә Казан Совет Эшче-Крәстиян Респ-касы Сәләмәтлек саклау комис-ты оештырылудан башлана; Эшче, солдат һәм крәстиян депутатлары советы Казан губерна башкарма ком-тының 1918 ел 16 май һәм Казан губернасы ХКСның 1918 ел 3 июнь карарлары б-н — Казан губерна Сәләмәтлек саклау комис-ты, Эшче, крәстиян һәм

кызылармияче депутатлары советы Казан губерна башкарма ком-тының 1918 ел 15 октябрь карары б-н — губерна башкарма ком-тының Сәләмәтлек саклау бүлеге, РСФСР БУБК һәм ХКСның 1920 ел 27 май һәм ТАССР УБКның 1920 ел 28 сентябрь карары б-н ТАССР Сәләмәтлек саклау халык комис-ты итеп үзгәртелә. Халык комис-ты халыкка мед. ярдәме күрсәтү, сан. эше, эпидемияләргә каршы көрәш, аналар һәм балалар сәләмәтлеген саклау юнәлешендә оештыру мәсьәләләре, Татарстандагы мед. учреждениеләре һәм аптекаларга житәкчелек итү эше б-н шөгьльләнә. Аның составына 1920 елдан — дөвалуа, сан.-эпид., аналар һәм сабыйлар сәләмәтлеген саклау, балалар сәләмәтлеген саклау, фарм., мәхкәмә медицинасы, стат., тәэминат; 1921 дән — мед. уку йортлары һәм мед. персоналы, хәрби-сан., смета-финанс, табиблек экспертизасы һәм контроль бүлекләре, гомуми бүлек, адм. төркем, 1941 дән эвакогоспитальлар бүлеге керә. ТАССР УБКна (1938 г. кадәр), ТАССР ХКСна һәм РСФСРның шул ук исемдәге ХКСна буйсына.

ТАССР ЮС Президиумының 1946 ел 28 март Указы б-н ТАССР Сәләмәтлек саклау халык комис-ты ТАССР Сәләмәтлек саклау министрлыгы итеп үзгәртелә (1990 нан — ТССР, 1992 дән — ТР С.с.м.). Министрлык халык сәләмәтлеген саклау өлкәсендә дәүләт сәясәте үткәрүне һәм житәкчелек итү эшен башкара. Мед. ярдәме күрсәтү, аналар һәм балалар сәләмәтлеген саклау, мед. ярдәме күрсәтүне үстерү, мед. ярдәме күрсәтүнең сыйфатын яхшырту һәм тармак буенча стандартлаштыру, халыкны авыру очрақларыннан кискәтү, фарм. һәм мед. техникасы, мед. иминияте һәм бюджеттан тыш финанслау бүлекләрен берләштерә. Министрлык системасына хастаханәләр һәм амбулатория-поликлиника учреждениеләре (ш.и. Төбәкара клиник диагностика үзәге, 1 нче һәм 2 нче Респ-ка клиник хастаханәләре, Респ-ка балалар клиник хастаханәсе һ.б.), диспансерлар, бала тудыру йортлары, ашыгыч мед. ярдәме күрсәтү станцияләре һәм бүлекләре, сабыйлар йортлары, балалар санаторийлары, сөт кухнялары, мед. профилактикасы үзәкләре, кан биерү станцияләре һәм бүлекләре, фельдшер-акушерлык пунктлары һ.б. керә. ТР Президентына, ТР МКна (1991 г. кадәр — ТАССР МС) һәм үз тармагындагы РФ Министрлыгына буйсына.

Халык комиссарлары һәм министрлар: К.Г.Мохтаров (1920–1921, июнь), Ш.Г.Гайнетдинов (1921, июль–дек.), К.М.Стацкинский (1921, дек. — 1922), Ф.Г.Мөхәммәдъяров (1922–27), С.Б.Еналиев (1927–28), К.Х.Мәһдиев (1928–30), С.Х.Моратов (1930–31), С.М.Корбангалев (1931–35), И.И.Беганский (1935–37), Б.Г.Кәбиров (1937–38), Б.С.Гинзбург (1938–40), Х.Н.Латыйпов (1940–42), В.И.Прокушев (1942–49), Н.А.Абрамов (1950–52), Г.Ф.Тихонов (1952–54), М.И.Грачев (1954–59), Р.Ю.Ярмөхәммәтова (1959–64), И.З.Мөхетдинов (1964–84), В.К.Кириллов (1984–86), А.Д.Царегородцев (1986–88), Р.У.Хәбриев (1988–94), К.Ш.Зыятдинов

(1994–2007), А.З.Фәррахов (2007–2013), Г.Ю.Вафин (2013 тән). Ш.у.к. *Сәләмәтлек саклау, Медицина.*

Әд.: Павлухин Я.Г. История медицины Татарстана в лицах. К., 1997.

*Е.Б.Долгов.*

### ТАТАРСТАН РЕСПУБЛИКАСЫ СӘНӘГӘТЭ ҺӘМ СӘУДӘ МИНИСТРЛЫГЫ.

Тарихы ТАССР ХКС Икътисади киңәшмәсе (ЭКОСО) каршында Эчке сәүдә комиссиясе (ТАССР ХКС Икътисади киңәшмәсенен 1923 ел 29 нояб. карары нигезендә) төзелүдән башлана. Эчке сәүдә комиссиясе СССР УБК һәм ХКСның 1924 ел 9 май һәм БУБК һәм РСФСР ХКСның 1924 ел 22 декабрь карарлары б-н — ТАССР Эчке сәүдә халык комис-ты, ТАССР УБК һәм ХКСның 1927 ел 24 гыйнвар карары б-н ТАССР Сәүдә халык комис-ты итеп үзгәртелә, ТАССР УБК һәм ХКСның 1931 ел 4 гыйнвар карары б-н гамәлдән чыгарыла (вазифалары ТАССР Тәэминат халык комис-тына тапшырыла), ТАССР УБК Президиумының 1934 ел 29 август карары б-н — ТАССР Эчке сәүдә халык комис-ты, ТАССР УБК Президиумының 1938 ел 3 февраль карары б-н ТАССР Сәүдә халык комис-ты буларак кабат торгызыла. Сәүдә сәясәтен житәкли, эчке сәүдә әйләнешен көйли, эчке базар һәм дәүләт сәүдәсе үсешенә булышлык итә, финанс, кредит һәм сәүдә статистикасын оештыру мәсьәләләрен хал итә, халыкны икмәк б-н тәэмин итә, азык-төлек һәм конкуреш товарлары, чимал һәм кыйммәтле жәнлек тиреләре әзерләүне оештыра; 1930 еллардан тулаем житәкчелек, жирле сәүдә һәм уку йортлары эшчәнлеген көйләү һәм тикшереп тору, товар әйләнешен планлаштыру һәм жәелдерү, бәяләр билгеләү буенча чаралар күрү һ.б. аңа йөкләнә. 1920 елларда — эшләр башкару идарәсен, планлаштыру-икътисад, стат. һәм икътисад, а.х. продуктларын әзерләүне көйләү, сәүдә инспекциясе, тәэминат, сәнгәт товарлары, кадрлар бүлекләрен, бухгалтерияне; 1930–40 елларда адм.-хужалык, азык-төлек товарлары, сәнгәт товарлары, сәүдәне оештыру, планлаштыру-икътисад, жәмәгәт туклануы, колхоз сәүдәсе, кадрлар бүлекләрен; бәяләр, жиләк-жимеш һәм яшелчә секторларын; бухгалтерияне; контроль-исәп бюросын; ярдәмче хужалык б-н идарә итү төркемен үз эченә ала. Халык комис-ты эчке сәүдә буенча кантон вәкилләрен (1930 га кадәр), 70 район һәм 3 шәһәр сәүдә бүлеген (1930–40 елларда), 84 торгыч берләштерә. ТАССР УБКна, ТАССР ХКСна һәм РСФСРның шул ук исемдәге Халык комис-тына буйсына.

ТАССР Сәүдә халык комис-ты ТАССР ЮС Президиумының 1946 ел 28 март Указы б-н ТАССР (1990 нан — ТССР, 1992 дән — ТР) Сәүдә министрлыгы, ТР Дәүләт Советының 1996 ел 25 апрель карары б-н — ТР Кулланучылар һәм сәүдә министрлыгы, ТР Дәүләт Советының 1998 ел 21 декабрь карары б-н — ТР Икътисади хезмәттәшлек һәм сәүдә министрлыгы, ТР Дәүләт Советының 2001 ел 11 май карары б-н — Сәүдә һәм тышкы икътисади хезмәттәшлек министрлыгы, ТР Президентының 2007 ел 10 июль Указы б-н ТР С.с.с.м. итеп үзгәртелә. Министрлык

планлаштыру, сәүдәне оештыру һәм көйләү б-н шөгьльләнә, сәүдә итүче пр-тиеләр эшен контрольдә тотә; 1990 еллар уртасыннан кулланучылар базары, сәүдә, халыкка көнкүреш хезмәтә күрсәтү, икътисади хезмәттәшлек өлкәсендә дәүләт сәясәте алып бара. 21 йөз башында тышкы сәүдә эшчәнлеге б-н идәрә итә, эчкә сәүдә базарының товарлар һәм хезмәт күрсәтү б-н тәмин ителешен көйли; 2007 дән сәнәгатъ һәм кулланучылар базары өлкәсендә, халыкарә, төбәкарә һәм тышкы икътисади бәйләнешләр б-н идәрә итүдә дәүләт сәясәте үткәрә. 1940–60 елларда Министрлык составына – адм.-хужалык, планлаштыру-финанс, сәүдә, житештерү-технол., сәүдәне оештыру, жәмәгатъ туклануы, кадрлар бүлекләре; хазерләүләр, баяләр, икмәк һәм икмәк продуктлары б-н сәүдә итү секторлары; 1970–80 елларда – гомуми, планлаштыру-икътисад, азык-төлөк товарлары сәүдәсә, сәнәгатъ товарлары сәүдәсә, финанс, бухгалтер исәп-хисабы, контроль һәм ревизия, капитал төзелеш, сәүдәне оештыру, кадрлар бүлекләре; яңа техниканы кулланышка кертү, хезмәтне фәни оештыру, икътисади мәгълүмат һәм сәүдә конъюктурасы лаб-яләре; укыту-методика кабинеты; архив; 21 йөз башында – халыкарә тышкы икътисади бәйләнешләргә координацияләү, төбәкарә хезмәттәшлекне координацияләү, презентация чаралары, рәсми беркетмәләр, рәсми тәржемәләр, базарны яклау, продукция һәм хезмәт күрсәтүне тәкьдим итү, сәүдә йортларына аудит уздыру һәм вәкилләкләр чөлтәрә, маркетинг, продукция һәм хезмәт күрсәтү логистикасы үсешә, күргәзмә чараларына ярдәм, чит ил инвестицияләре катнашындагы проектларны координацияләү, экспорт программаларын яклау һәм эчкә икътисади эшчәнлекне анализлау, федераль программаларны тормышка ашыру, халыкарә икътисади оешмалар б-н хезмәттәшлекне координацияләү, махсус икътисади зона б-н эшләр; бюджетны планлаштыру һәм финанс, хокук, кадрлар һәм кадрлар сәясәте; гомуми, бинаны тоту бүлекләре; икътисади куркынычсызлык, электрон документ айланеше, дәүләт заказы секторлары; 2007 дән – машина-төзелеш комплексы; оборона комплексы; сәнәгатъне тармак идәрәләре; сәнәгатъ һәм сәүдәне кадрлар потенциалын анализлау; эшмәкәрлекне үстерү; инвестиция эшчәнлеге; инновацион эшчәнлек; энергетика комплексы һәм энергетика ресурсларын саклау; нефть эшкәртү һәм нефть химиясе комплекслары; нефть чыгару комплексы; газ инфраструктурасын үстерү һәм жылылык-энергетика ресурслары б-н тәмин итү; БДБ илләрә б-н халыкарә икътисади бәйләнешләр һәм хезмәттәшлекне координацияләү; рәсми беркетмәләр; тәржемәләр; респ-ка һәм федераль экспортны үстерү һәм эчкә икътисади эшчәнлек анализы программалары; халыкарә финанс оешмалары б-н хезмәттәшлекне координацияләү; РФ төбәкләрә б-н хезмәттәшлекне координацияләү һәм сәүдә йортларын үстерү; кулланучыларга хезмәт күрсәтү базарын үстерү һәм анализлау; сәүдә, көнкүреш хезмәтә күрсәтү һәм жәмә-

гәт туклануын үстерү программаларын тормышка ашыру; күргәзмә эшчәнлеге планлаштыру; сәнәгатъ һәм кулланучылар базарының стратегик үсешә һәм маркетинг; житештерү-хужалык эшчәнлеге аудиты; мәгълүмати технологияләргә үстерү; сәнәгатъ һәм кулланучылар базары икътисади анализы; оештыру эшләрә; эшләр башкару; гомуми; мәгълүмати материаллар һәм презентация чаралары әзерләү; мобилизация эшләрә; хокук; финансларны планлаштыру, исәп-хисап; кадрлар; сыйфат менеджменты системасы бүлекләре; дәүләт заказы секторы керә. 1980 елларда Министрлык системасында 2 шәһәр идәрәсә, 43 район һәм шәһәр сәүдә бүлегә, 3,5 меңгә якын пр-тиә исәпләнә. ТР Президентгына, ТР (1991 гә кадәр – ТАССР МС) МКна һәм РСФСРның шул ук исемдәгә министрлыгына буйсына.

Халык комиссарлары һәм министрлар: А.Н.Злобин (июнь–окт., 1924), В.И.Исхаков (окт., 1924–1926), В.Н.Ануфриев (1926–27), И.М.Бажанов (1927–гыйн., 1930), В.Н.Никольский (гыйн.–нояб., 1930), Н.И.Анцишкин (нояб., 1930–1931), М.И.Залинский (1934–36), Н.М.Скоморовский (1936–37), Е.П.Павлова (1937–38), Д.В.Павлов (1938–39), Г.Л.Әхмәдуллин (1939–40), М.М.Архипов (1940–42), П.А.Щелчков (1942–43), И.Я.Морозов (1943–44), Х.Х.Мөхәммәтжанов (1944–47), В.А.Чванов (1947–56), М.М.Талантов (1956–58), М.И.Исмәгыйлев (1958–62, 1964–67), М.Ш.Шакиров (1962–64), И.А.Ташбулатов (1967–79), Ф.Б.Баһаветдинов (1979–87), Р.Ф.Моратов (1987–89), Ф.Х.Мөхәммәтшин (1989–90), А.И.Нуруллин (1990–96), А.И.Конишева (1996–97), И.З.Тимергазиев (1997–98), Х.М.Салихов (1998–2007), А.А.Когогин (2007–2009), Р.Х.Зарипов (2009–15), А.Ә.Кәримов (2015 тән). Шу.к. *Сәнәгатъ, Сәүдә*.

Е.Б.Долгов.

**ТАТАРСТАН РЕСПУБЛИКАСЫ СӘҮДӘ МИНИСТРЛЫГЫ**, к. *Татарстан Республикасы Сәнәгатъ һәм сәүдә министрлыгы*.

**ТАТАРСТАН РЕСПУБЛИКАСЫ СӘҮДӘ ҺӘМ ИКЪТИСАДИ ХЕЗМӘТТӘШЛӘК МИНИСТРЛЫГЫ**, к. *Татарстан Республикасы Сәнәгатъ һәм сәүдә министрлыгы*.

**ТАТАРСТАН РЕСПУБЛИКАСЫ СӘҮДӘ ҺӘМ КУЛЛАНУЧЫЛАРГА ХЕЗМӘТ КҮРСӘТҮ МИНИСТРЛЫГЫ**, к. *Татарстан Республикасы Сәнәгатъ һәм сәүдә министрлыгы*.

**ТАТАРСТАН РЕСПУБЛИКАСЫ СӘҮДӘ ҺӘМ ТЫШКЫ ИКЪТИСАДИ ХЕЗМӘТТӘШЛӘК МИНИСТРЛЫГЫ**, к. *Татарстан Республикасы сәнәгатъ һәм сәүдә министрлыгы*.

**ТАТАРСТАН РЕСПУБЛИКАСЫ СОЦИАЛЬ ТӘММИНАТ МИНИСТРЛЫГЫ**, к. *Татарстан Республикасы Социаль яклау министрлыгы*.

**ТАТАРСТАН РЕСПУБЛИКАСЫ СОЦИАЛЬ ЯКЛАУ МИНИСТРЛЫГЫ**. Тарихы Эшчә, солдат һәм крәстиян депутатлары Казан губерна советы гомуми жыельшының 1918 ел 26 февраль карары нигезендә

Казан Совет Эшчә-Крәстиян Респ-касының Жәмәгатъ тәрбиясә комис-ты оештырылудан башлана. Казан Совет Эшчә-Крәстиян Респ-касы ХКСның 1918 ел 2 апрель карары нигезендә – респ-ка дәүләт тәминат комис-ты, Эшчә, солдат һәм крәстиян депутатлары советы Казан губерна башкарма ком-тының 1918 ел 16 май һәм Казан губерна ХКСның 1918 ел 3 июнь карарлары нигезендә – Казан губерна дәүләт тәминат комис-ты, Казан губерна рев.ком-тының 1918 ел 12 сентябрь һәм Эшчә, крәстиян һәм кызылармиячә депутатлары советы Казан губ. башкарма ком-тының 1918 ел 15 октябрь карарлары нигезендә – губерна башкарма ком-тының социаль тәминат бүлегә, Эшчә, крәстиян һәм кызылармиячә депутатлары советы Казан губерна башкарма ком-тының 1918 ел 29 ноябрь карары нигезендә – губерна башкарма ком-тының хезмәт һәм социаль тәминат бүлегә, БУБКның 1920 ел 21 апрель карары нигезендә – кабат губерна башкарма ком-тының социаль тәминат бүлегә, БУБК һәм РСФСР ХКСның 1920 ел 27 май Декреты һәм ТАССР УБКның 1920 ел 28 сентябрь карары нигезендә – ТАССР Социаль тәминат халык комис-ты, ТАССР УБКның 1927 ел 25 март карары нигезендә ТАССР Хезмәт һәм социаль тәминат халык комис-тының социаль тәминат бүлегә итеп үзгәртелә. ТАССР УБКның 1928 ел 6 октябрь карары нигезендә ТАССР Социаль тәминат халык комис-ты итеп кабат торгызыла. Халык комис-ты инвалидлар һәм өлкәннәрне дәүләт тарафыннан тәмин итү б-н шөгьльләнә, социаль тәминат учреждениеләрен житәкли, хәерчелек, сукбайлык, фахишәлек б-н көрәш, аналар һәм балаларны яклау чараларын әзерләү һәм үткәрүдә, инвалидларга һөнәри белем бирүдә катнаша. Башлангыч чорда Халык комис-ты составына пенсия һәм пособиеләр; инвалидлар учреждениеләрә; контроль-инструкторлык; финанс-хужалык; гомуми (адм.-оештыру); бухгалтерия һ.б. бүлекләргә керә. 1945 тән пенсия б-н тәмин итү; инвалидлар йортлары; хезмәткә өйрөтү һәм эшкә урнаштыру; колхозчыларның узара ярдәм жәмәгатъ кассалары; планлаштыру; адм.-хужалык бүлекләргә эшли. Халык комис-ты карамагында кантон (1930 га кадәр), район, шәһәр социаль тәминат бүлекләре; сугыш һәм хезмәт инвалидлары, балалар өчен 13 интернат; мед.-хезмәт эксперт комиссияләре; крәстияннәр узара ярдәм жәмгыятләренә Татарстан УК (1931 гә кадәр); Татарстан инвалидлар кооперациясә берлеге; Татарстан сугыш инвалидларына, авыру, яралы һәм демобилизацияләнгән кызылармиячеләргә, сугышта һәлак булганнарның гаиләләренә һәм хәрбиләр гаиләләренә ярдәм итү жәмгыяте; Сукурлар жәмгыяте һәм Чукарлар жәмгыятенә Татарстан бүлекләре; Казан һөнәри интернат – мәктәп; совхоз; Казан протез з-ды һәм 1938 гә кадәр Казандагы пр-тиеләр: мамык, фетр, агач эшләнмәләр – карават ф-калары, көпчәк мае з-ды, 8 чөттарашханә була. ТАССР УБКна (1938 гә

кадәр), ТАССР ХКСна һәм РСФСР Социаль тәэминат халык комис-тына буйсына.

ТАССР Социаль тәэминат халык комис-ты ТАССР ЮС Президиумының 1946 ел 28 март Указы нигезендә — ТАССР (1992 дән — ТР) Социаль тәэминат министрлыгы, ТР Дәүләт Советының 2001 ел 11 май карары нигезендә ТР С.я.м. итеп үзгәртелә. Министрлык пенсия билгеләү һәм түләү; мед.-хезмәт экспертизасы оештыру; инвалидларның хезмәтен һәм көнкүрешен көйләү чаралары үткәру һәм һөнәри белем бирү; пенсионерлар, күп балалы һәм ялгыз аналар һәм аларның гаилә эгъзаларына, картлар һәм инвалидлар йортларында яшәүче гражданның матди-көн күреш ярдәме күрсәтүгә житәкчелек итә; Бөтенроссия сукурлар жәмгыяте һәм Бөтенроссия чукарлар жәмгыятең Татарстан бүлекләре, колхозчылар һәм пенсионерларның үзара ярдәм жәмәгәтә кассалары эшчәнлегенә юнәлеш бирә. 21 йөз башында респ-ка халкын социаль яклау өлкәсендә дәүләт сәясәтен тормышка ашыра һәм социаль яклау б-н идәрә итә, башка оешмаларның балалы гаиләләренә, өлкән яшьтәге гражданның ветеранның, инвалидларны, һәлакәт нәтижәсендә зыян күргән, аларны бетерүдә катнашкан гражданның, сәяси репрессия корбаннарын һәм дәүләт ярдәменә мохтажларны ташламалар, гарантияләр б-н тәэмин итү, аларга социаль хезмәтләү күрсәтү буенча эшчәнлеген координацияли. Бюджетка карамаган социаль яклау юнәлешен үстерү, инвалидларга мед.-социаль экспертиза, реабилитация һәм социаль интеграция; ташламалар һәм социаль ярдәм; өлкәннәренә, инвалидларны, авыр тормыш хәленә юлыккан кешеләренә социаль яктан тәэмин итү; гаиләләргә һәм балаларга социаль ярдәм; тармак буенча программалаштыру; мәгълүмат-аналитика; планлаштыру-финанс; хужалык эшчәнлегә финанслары хисабы һәм контроль; хужалык эшчәнлегә аудиты; оештыру эшләре; хокук; кадрлар сәясәте; эш башкару; халык б-н эшләр; техник һәм хужалык ягыннан тәэмин итү бүлекләрен берләштерә. 1980 елларда Министрлык составына социаль тәэминатның 70 шәһәр, район һәм шәһәрләрдәге район бүлекләре; 10 ветераннар, инвалидлар һәм пенсионерлар йорты, 2 балалар йорты; 21 йөз башында — 57 халыкка социаль ярдәм күрсәтү үзәге; 11 гаилә һәм балаларга социаль ярдәм үзәге; ветераннар, инвалидлар, өлкән яшьтәгеләр һәм балигъ булмаганнар өчен 31 реабилитация үзәге, 33 картлар һәм инвалидлар интернат-йорты, 32 балалар һәм яшүсмерләр приюты, 4 психоневрология интернаты, яшәү урыны һәм шөгъле булмаган кешеләр өчен 3 социаль адаптация үзәге, 1 социаль кунакханә керә. ТР Президентына, ТР МКна (1991гә кадәр — ТАССР МС) һәм РФнең шул ук исемдәге министрлыгына буйсына. ТР Президентының 2007 ел 14 июнь Указы нигезендә гамәлдән чыгарыла, вазифалары *Татарстан Республикасы Хезмәт, мәшгүллек һәм социаль яклау министрлыгына* тапшырыла.

Халык комиссарлары һәм министрлар: В.И.Исхаков (1920–21), С.М.Еникиев

(1921–23), Г.Ф.Фәсхетдинов (1923–27), А.С.Аитов (1928–30), Х.М.Жиһаншин (1930–37), Г.Г.Измайлова (1938–39), М.Ф.Гайнетдинова (1940–46), Т.А.Белов (1946–54), С.А.Александров (1955–59), Ф.Г.Хәкимова (1959–77), М.А.Космодемьянская (1977–85), Г.П.Лоцманова (1985–96), К.Н.Новикова (1996–2007).

**ТАТАРСТАН РЕСПУБЛИКАСЫ ТАРИХИ ҺӘМ МӘДӘНИ ИСТӘЛЕКЛӘРНЭ ТОРГЫЗУ ФОНДЫ**, хәйрия оешмасы. ТР Президентының 2010 ел 17 февраль Указы б-н коммерцияле булмаган оешма буларак гамәлгә кертелә. Химаячеләр советы рәисе — М.Ш.Шәймиев, башкарма директоры Т.В.Ларионова. Фондның төп максатлары: Болгар тарих-архит-ра музей-саклаулыгын, «Зоя утрау-шәһәре» дәүләт тарих-архит-ра һәм сәнгәт музей, башка тарихи һәм мәдәни истәлекләрен торгызу һәм үстерү, шу. күпмилләтле Татарстан халкының тарихи, мәдәни һәм рухи кыйммәтләрен саклау һәм үстерү, моның өчен кирәкле финанс ресурсларын жәлеп итү. «Татарстанның мәдәни мирасы: борынгы Болгар шәһәре һәм «Зоя утрау-шәһәре» комплекслы проекты Д.С.Лиһачев исем. Россия мәдәни һәм табигый мирас фонни-тикшеренү ин-ты тарафыннан эшләнә. Болгар музей-саклаулыгы һәм «Зоя утрау-шәһәре» музейе терр-ясендә инфраструктура объектларын төзү, шу. тарихи һәм мәдәни истәлекләрен реставрацияләү буенча кабул ителгәргә тиешле карарларны фонни-методик нигезләү һәм аларга эксперт бәясә үткәру максатыннан Фондның Халыкара фонни-методик эксперт советы (рәисе И.Р.Гафуров) оештырыла. Фонд өлеге истәлекләренә ЮНЕСКО Бөтендөнья Халыкара тарихи һәм мәдәни мирас исемлегенә кергү буенча эш алып бара; археол. тикшеренүләр, шу. объектның бөтенлеген зыян китермичә эшләү ысуллары (геол., авиакосмик һәм магнитлы разведкалау) б-н тикшеренү эшләрен координацияли, Болгар дәүләт тарих-архит-ра музей-саклаулыгы һәм «Зоя утрау-шәһәре» музейе коллекцияләрен һәм музей әйберләрен реставрацияләү һәм консервацияләүгә, торгызылган объектларны музей мәнфәгәтләренә яраклаштырырга, ремонт-торгызу эшләре үткәру һәм аерым объектлар төзүгә ярдәм күрсәтә. Фонд инвесторлар сыйфатында әре сәнгәт һәм а.х. пр-тиеләрен жәлеп итә. Инвесторлар акчасына Болгарда Ак мәчет комплексы, Икмәк музейе төзелә; Идел буе Болгар дәүләтенә 922 елда рәсми рәвештә ислам динен кабул итүе уңаеннан Истәлек билгесе — түгәрәк бакыр гөмбәзе очына арымай куелган сизгез кырлы бина (төп залында дөньядагы иң зур басма Корьән китабы урнаштырылган) төзелә, килүчеләр өчен чатырлардан лагер корыла һ.б.; Зоядә казна корылымалары комплексы (элекке казначылык йорты, кабулханәләр, төрмәләр, хастаханәләр һ.б. биналар), шу. «Каменев йорты» сәүдә-кунакханә комплексы, Успенне монастыренын Братский, Архимандрит корпуслары һәм монастырь уч-шесә биңасы реставрацияләнә, елга вокзалы биңасы төзелә һ.б.

**ТАТАРСТАН РЕСПУБЛИКАСЫ ТЕАТРЛАРЫ.** «Театр эшләрен берләштерү турында»гы 1917 ел 9 ноябрь һәм 1919 ел 26 август декретлары нигезендә Казан губернасында театрлар эшчәнлегенә күзәтчелек башта Казан шәһәр Эшче һәм солдат депутатлары советының губерна мәгариф бүлеге театр секциясенә, аннары (1919 дан) РСФСР (1920 дән — ТАССР) Мәгариф халык комис-тының театр бүлегенә йөкләнә. Төп театрлар: шәһәр театры, Казан Зур драма театры, «Алафузов театры», Яңа театр, шу. Дворянналар, Сәүдәгәрләр һәм Офицерлар жыеннары театрларының биналары национализацияләнгән; 4 дәүләт театры (*үрнәк театрлар*) оеша: опера театры (Кызылармиячеләр сарае дип үзгәртелгән Яңа театр бинасында), Совет Зур театры (хәзер Казан Зур драма театры), Елга арьягы Эшчеләр театры (Елга арьягы Эшчеләр сарае дип үзгәртелгән элекке «Алафузов театры» бинасында), Беренче татар дәүләт театры (элекке Сәүдәгәрләр жыены бинасында). Бер үк вакытта (1924–28) хосусый театрлар (антрепризалар) да эшләүләрен дөвам итә: Д.Бедный исем. театр, Казанда «Кыеш көзге» («Кривое зеркало»), «Күңелле сатир» («Весёлый сатир») миниатюра театрлары, Чистайда Д.И.Осипов-Дальский житәкчелегендәге драма театры һ.б. 1923–26 та Казанда «КЭМСТ театр тамашалары останаһесе» театры оеша, ул үзенең эшләү практикасында «сул» сәнгәт (к. *КЭМСТ*) принципларына таяна; 1926–28 дә Татарстан профсоюзлар берлеге советы күчмә театры эшли. Акча жәмәү сәбәплә, 1930 га Казанда 2 дәүләт театры гына кала: Татар акад. һәм Казан Зур драма театрлары. 1932 дә Үзек пионерлар клубы каршында Казан яш тамашачылар театры (ТЮЗ) һәм курчак театры оеша, алар шәһәр пр-тиеләре аччасына эшли. 1934 тә курчак театры Беренче дәүләт интернациональ курчак театры дип үзгәртелә, 1935 тә ТЮЗ дәүләт театры статусы ала. 1933 тә Татар акад. театрының күчмә колхоз-совхоз ф-лы оеша, аның труппасына таратылган Мәскәү үзек татар эшче театры актёрлары керә. Бер үк вакытта авыл тамашачысына хезмәт күрсәтү максатыннан оешкан, татар һәм рус труппаларынан торган районара (Алексеев, Әлмәт, Бөгелмә, Буа, Мамадыш, Минзәлә, Чистай) чөлтәре формалаша. Аларның күбесе 1930 еллар ахырына таркала һәм дәүләт театрларына үзгәртеп корыла: Бөгелмә рус драма театры (1940 тан), Әлмәт татар драма театры (1951 дән), Минзәлә татар драма театры (1957 дән). Татар акад. театрының колхоз-совхоз ф-лы 1942 дә Буа шәһәр татар драма театры дип үзгәртелә, 1944 тә Казанга күчелә һәм Татар респ-ка күчмә театрына үзгәртелә, 1979 дан Татар дәүләт драма һәм комедия театры (1988 дән К.Тинчурин исем.) буларак эшли башлый һәм Казанда төпләнә. 1934 тә ТАССР ХКС тарафыннан опера театрын яңадан оештыру турында карар кабул ителә. Өлеге карар нигезендә Мәскәүдә татар опера студиясе ачыла, аны тамамлаучылар 1939 да Татар дәүләт опера һәм балет театры труппасын төшкел италәр. Чаллы шә-

Һәрәндә 1987 дә — Дәүләт курчак театры, 1990 да Татар яшьләр драма театры ачыла. 1994 тә Түбән Камада — һәвәскәрләр коллективы нигезендә Шәһәр (муниципаль) яшьләр татар театры, 2007 дә Буада — Татар драма сатира театры, 2011 дә Этнә драма театры төзелә. 1990 елларга кадәр шәһәр һәм авыл мәдәнияте йортлары һәм сарайлары каршында шу. һәвәскәр (үзешчән) театрлар зур үсеш ала (аларның күбесе халык театры исеменә лаек була). Хәзерге вакытта ТРда Татар акад. театры, Татар опера һәм балет театры, Казан Зур драма театры, Татар драма һәм комедия театры, Казан яшь тамашачылар театры (ТЮЗ), Казан татар яшь тамашачылар театры, Татар курчак театры «Әкият», Әлмәт татар драма театры, Бөгелмә рус драма театры, Буа татар драма театры, Минзәлә татар драма театры, Чаллы татар драма театры, Чаллы курчак театры, Түбән Кама татар драма театры, Чаллы шәһәрәндә «Мастеровые» рус драма театры, Этнә драма театры эшли.

**ТАТАРСТАН РЕСПУБЛИКАСЫ ТӨЗЕЛЭШ АРХИТЕКТУРА ҺӘМ ТОРАК-КОММУНАЛЬ ХУЖАЛЫК МИНИСТРЛЫГЫ.** Тарихы Казан губерна ХХС каршында (1920 дән — ТАССР ХХС каршында) ХКСның 1918 ел 9 май Декреты нигезендә оештырылган, 1918 нең 14 ноябрәненн гамәлгә кергән Дәүләт корылмалары ком-тыннан башлана, Ком-т ТАССР ХКСның 1922 ел 4 март карары б-н — ТАССР ХКС Икътисади киңәшмәсе каршындагы Төзелеш архитекторлары идарәсе, ТАССР ХКСның 1924 ел 16 февраль карары б-н — ТАССР ХКС каршындагы Төзелеш инженерлары идарәсе, ТАССР ХКСның 1931 ел 28 август һәм ТАССР УБК Президиумының 1931 ел 24 ноябрь карары б-н — ТАССР Коммуналь хужалык халык комис-тының төзелеш идарәсе (1937 дән — төзелеш секторы), РСФСР ХКСның 1943 ел 21 декабрь карары һәм ТАССР ХКСның 1944 ел 20 март карары б-н — ТАССР ХКСның (1946 дан — МС) Архит-ра эшләрә идарәсе, РСФСР ЮС Президиумының 1955 ел 1 декабрь Указы һәм ТАССР 1956 ел 11 февраль Законы б-н ТАССР МСның Төзелеш һәм архит-ра идарәсе итеп үзгәртелә. Идарә РСФСР ЮС Президиумының 1959 ел 14 май карары һәм ТАССРның 1960 ел 7 гыйнвар Законы б-н гамәлдән чыгарыла, вазифалары ТАССР Коммуналь хужалык министрлыгына тапшырыла, ТАССР ЮС Президиумының 1961 ел 2 сентябрь карары һәм РСФСР ЮС Президиумының 1961 ел 23 сентябрь Указы б-н ТАССР МСның Төзелеш һәм архит-ра идарәсе буларак кабат торгызыла, ТАССР ЮС Президиумының 1979 ел 23 август Указы б-н ТАССРның Төзелеш эшләрә бунча дәүләт ком-ты итеп үзгәртеп төзелә, ТССР ЮСның 1991 ел 5 июль карары б-н — ТССР (1992 дән — ТР) Төзелеш һәм архит-ра дәүләт ком-ты, ТР Дәүләт Советының 1996 ел 25 апрель карары б-н — ТР Төзелеш һәм архит-ра министрлыгы, ТР Дәүләт Советының 1998 ел 10 февраль карары б-н — ТР Төзелеш һәм торак-коммуналь хужалык министрлыгы, ТР Президентының 2002 ел 5 сентябрь Указы һәм

ТР Дәүләт Советының 2002 ел 5 сентябрь карары б-н ТР төзелеш, архит-ра һәм торак-коммуналь хужалык министрлыгы итеп үзгәртелә. Архит-ра, шәһәр төзелеше, төзелеш, 1996 дан шу. төзелеш материаллары сәнәгәте, 1998 дән коммуналь хужалык һәм торак өлкәсендә дәүләт сәясәтен тормышка ашыра. Элек канцелярияне, дәүләт архит-ра-төзелеш контроле инспекциясен, бухгалтерияне; шәһәрләр һәм эшчеләр посёлкларын планлаштыру һәм төзү, авыл жирлегендә төзелеш, проект һәм сметалар экспертизасы, кадрлар бүлекләрен; 1990 еллар уртасынан — шәһәр төзелеше сәясәте, инфраструктуралар һәм терр. үсеш, инвестиция-төзелеш баш идарәләрен; архит-ра, торак-коммуналь сәясәт, дәүләт шәһәр төзелеше кадастры, икътисад һәм инвестицияләр, капитал төзелеш, төзелеш комплексы үсеше идарәләрен; дәүләт архит-ра-төзелеш контроле инспекциясен; ТР ведомстводан тыш экспертизасын; тендер ком-тын; инвестиция банкын; шәһәр төзелеше, лицензияләү, инженер-техник үзәкләрне; мәгълүмат, нәшрият эшчәнлегә һәм кадрлар бүлекләрен; 21 йөз башында — эшләр башкару (оештыру, адм.-хужалык, канцелярия бүлекләре), дәүләт программаларын һәм төбәкара элемтәләрен тормышка ашыру (Үзәк, Төнъяк-Көнчыгыш, Кама арьягы зоналарында дәүләт программаларын тормышка ашыру; төбәкара элемтәләр бүлекләре), торак сәясәте һәм социаль өлкә объектларыннан файдалану (торак сәясәте һәм торак базарындагы процессларны көйләү, социаль өлкә һәм торак фонды объектларын капитал ремонтлау һәм реконструкцияләү, социаль өлкә һәм торак фонды объектлары б-н идарә итү һәм алардан файдалану бүлекләре); коммуналь комплекс үсеше (коммуналь комплекс үсеше, тармак программаларын координацияләү, берләштерелгән диспетчерлык хезмәте бүлекләре); икътисади фаразлау, тарифлар һәм инвестиция сәясәте (финанс һәм инвестиция сәясәте, торак-коммуналь хужалык икътисади һәм мониторингы, торак-коммуналь идарәдә бәяләр кулланлышына контрольлек итү бүлекләре), мөлкәти мөнәсәбәтләр (финанс-хужалык эшчәнлегә аудиты, дәүләт мөлкәте б-н идарә итү, пр-тиеләрне үзгәртеп кору процедураларын башкару бүлекләре); төзелеш үсеше (социаль инфраструктура һәм торак фонды объектлары төзелеше, төзелеш материаллары сәнәгәте, төзелештә күзәтчелек органнары эшчәнлеген координацияләү, милли проектларның үтәлешен оештыру бүлекләре), шәһәр төзелеше сәясәте (шәһәр төзелешен планлаштыру, шәһәр төзелешен мәгълүмати-методик тәэмин итү, архит-ра бүлекләре); милли һәм республика проектларын тормышка ашыру (проектларны координацияләү һәм башкару, терр-яләрне шәһәр төзелешенә эзерләү, проект документларын эзерләү бүлекләре) идарәләрен; мәгълүмат-аналитика, торак-коммуналь хужалык реформаларының норматив тәэмин ителеше һәм мониторингы, төзелеш һәм Түбән Кама нефть эшкәртү з-ды төзелеше һәм төзелешкә технол. ярдәм бүлекләрен үз эченә ала. Министрлык карамагында 1980–190

елларда — 55 шәһәр һәм район идарәсе һәм бүлекләре, 55 житештерү төркеме; хәзерге вакытта 13 оешма һәм пр-тие исәпләнә. ТР Президентына, ТР МКна (1991гә кадәр — ТАССР МСна) һәм шул исемдәге РСФСР дәүләт ком-тына буйсына.

Дәүләт ком-ты рәисләре һәм министрлар: П.А.Саначин (1979–84), Р.С.Насыйров (1984–90), И.Ш.Әсәдуллин (1990–95), Н.Д.Денисов (1995–98), И.Б.Шәйдуллин (1998–2000), М.Ш.Хәснуллин (2001–10), И.Э.Фәйзуллин (2010 нан).

Ш.у.к. *Шәһәр төзелеше, Коммуналь хужалык, Төзелеш.* Е.Б.Долгов.

**ТАТАРСТАН РЕСПУБЛИКАСЫ ТӨЗЕЛЭШ ҺӘМ АРХИТЕКТУРА МИНИСТРЛЫГЫ,** к. *Татарстан Республикасы Төзелеш, архитектура һәм торак-коммуналь хужалык министрлыгы.*

**ТАТАРСТАН РЕСПУБЛИКАСЫ ТӨЗЕЛЭШ ҺӘМ ТОРАК-КОММУНАЛЬ ХУЖАЛЫК МИНИСТРЛЫГЫ,** к. *Татарстан Республикасы Төзелеш, архитектура һәм торак-коммуналь хужалык министрлыгы.*

**ТАТАРСТАН РЕСПУБЛИКАСЫ ТРАНСПОРТ ҺӘМ ЮЛ ХУЖАЛЫГЫ МИНИСТРЛЫГЫ.** ТР Дәүләт Советының 2001 ел 11 май һәм ТР МКның 2001 ел 9 июль карарлары нигезендә оештырыла. Юл хужалыгы өлкәсендә дәүләт сәясәтен үткәрү һәм идарә эшләрә тормышка ашыра; гомуми кулланлыштагы автомобиль юлларын төзү, яңарту, эшчәнлеген тәэмин итү һәм ремонтлау; автомобиль, һава (гражданнар авиациясе), эчке су юллары, сәнәгат, үткәргеч торбалар һәм шәһәр электр транспорты (шу.и. метрополитен) б-н житәкчелек итә. Юл хужалыгы, транспорт, хезмәт идарәләрен, финанс, хөкүк, оештыру, транспорт сәясәте, бая билгеләү программалары, аудит, мәгълүмат-аналитика, автомобиль юллары, күперләр, юл төзү материаллары сәнәгатә, шәһәр йөк ташу, тимер юл, су, һава һәм үткәргеч торбалар транспорты, кадрлар һәм кадрлар сәясәте, адм.-хужалык бүлекләрен; документлар б-н эшләрә секторын; мобилизация эзерлек, хезмәт саклау, терр. органнар һ.б. юналештә эшләрә баш белгечләрен үз эченә ала. ТР Президентына һәм ТР МКна буйсына.

Министрлар: В.А.Швецов (2001–07), И.И.Фәхетдинов (2007–09), Л.Р.Сафин (2010 нан).

Ш.у.к. *Транспорт, Юл-транспорт төзелеше.* Е.Б.Долгов.

**ТАТАРСТАН РЕСПУБЛИКАСЫ ТЫШКЫ ИКЪТИСАДИ ЭЛЕМЕНТЛӘР МИНИСТРЛЫГЫ.** ТРның 1992 ел 9 июль Законы һәм ТР МКның 1992 ел 18 август карары нигезендә оештырыла. Дәүләтнең тышкы икътисади сәясәтен булдыру һәм тормышка ашыру, ТРның тышкы икътисади эшчәнлеген жайга салу һәм көйләү вазифаларын башкара. Үз эченә икътисади һәм техн. экспертиза, чит ил инвестицияләр, тышкы икътисади эшчәнлек өлкәсендә мәгълүмати тәэминат, киңешләр-хөкүк, валюта-финанс, беркетмә, тәржемә, сәүдә-икътисади хезмәттәшлек һәм тарифлы булмаган

көйләү, гомуми, исәп-хисап бүлекләрен; икътисади куркынычсызлык һәм дәүләт мән-фәгатъләрен яклау секторын; кинәшчеләр төркемен, халыкара хезмәттәшлекне үстерү агентлыгын; Дәүләт теркәү палатасының респ-ка бүлеген берләштерә. ТР Президентына һәм ТР МКна буйсына. ТР Дәүләт Советының 1997 ел 19 июнь карары нигезендә гамәлдән чыгарыла, вазифалары *Татарстан Республикасы Икътисад министрлыгына* тапшырыла.

Министрлар: Ш.Р.Арсланов (1992–95), Р.Г.Ахунов (1995–97).

*Е.Б.Долгов.*

### ТАТАРСТАН РЕСПУБЛИКАСЫ УРМАН ХУЖАЛЫГИ МИНИСТРЛЫГИ

Казан губерна жир эшләре ком-тының 1917 ел 10 декабрь карары һәм Казан губерна жир идарәсе каршындагы игенчелек халык комиссарының 1918 ел 20 гыйнвар боерыгы нигезендә 1918 нең 6 февралендә оештырылган, 1918 нең 23 февраленнән — Казан Совет Эшче-крәстиян Респ-касының Игенчелек комис-ты, 1918 нең май—июненнән Казан губерна игенчелек комис-ты карамагындагы урман бүлегеннән башлана. Бүлек Эшче, крәстиян һәм кызылармияче депутатлары советы Казан башкарма ком-тының 1918 ел 15 октябрь карары б-н губерна башкарма ком-ты игенчелек бүлегенә (1920дән — ТАССР Игенчелек халык комис-ты) урман бүлекчәсе итеп үзгәртеп оештырыла. РСФСР Игенчелек халык комис-тының 1921 ел 3 март карары б-н — ТАССР Игенчелек халык комис-тының Урманнар идарәсе, РСФСР ХКСның 1928 ел 24 июнь карары б-н — Татарстан урман трестының (1932 дән Татарстан урман хужалыгы тресты) урман бүлеге, СССР УБК һәм ХКСның 1936 ел 2 июль карары б-н — СССР ХКС (1946 дан МС) каршындагы Баш урманнарны саклау һәм урман утырту идарәсенә Татарстан урманнарны саклау һәм урман утырту идарәсе, СССР ЮС Президиумының 1947 ел 4 апрель Указы һәм РСФСР ЮС Президиумының 1947 ел 27 июнь Указы б-н РСФСР Урман хужалыгы министрлыгының Татарстан урман хужалыгы идарәсе (1953 тән — ТАССР А.х. министрлыгы), РСФСР МСның 1959 ел 14 ноябрь карары һәм ТССР МСның 1959 ел 15 декабрь карары б-н РСФСР МСның (1965тән — РСФСР Урман хужалыгы министрлыгы) Баш урман хужалыгы һәм урманнарны саклау идарәсенә Татарстан урман хужалыгы һәм урманнарны саклау идарәсе, ТАССР ЮС Президиумының 1979 ел 22 август Указы б-н ТАССР (1990 нан — ТССР, 1992 дән — ТР) Урман хужалыгы министрлыгы итеп үзгәртелә, ТР Дәүләт Советының 2001 ел 11 май карары нигезендә гамәлдән чыгарыла (вазифалары *Татарстан Республикасының Экология һәм табигый байлыктар министрлыгына* тапшырыла) һәм ТР Президентының 2006 ел 22 декабрь Указы б-н ТР У.х.м. буларак торгызыла. Урманнардан файдалану, аларны торгызу, саклау һәм яклау өлкәсендә идарә эшләрен тәэмин итә, 2007 дән дәүләт сәясәтен, ТРда урман мөнәсәбәтләре өлкәсендә дәүләт милкә б-н идарә итү һәм дәүләт ярдәме күрсәтүне гамәлгә

ашыра. Башлангыч чорда секретариат, планлаштыру-икътисад, хезмәт һәм эш хақы, урман хужалыгы, урманнан файдалану, урманнарны торгызу һәм саклау, урман эзәрләү һәм урман химиясе, өстәмә файдалану һәм а.х., житештерү-техник, капитал төзелеш, хезмәтне саклау, халык куллану товарлары, урман продукциясен һәм азык-төлек булмаган товарларны сату, финанслар, кадрлар бүлекләрен; бухгалтерияне; проект-контракторлык, бухгалтер-норматив төрләрен; 2007дән — урманнардан файдалану, урманнарны торгызу, дәүләт контроле, урман фондына күзәтчелек итү һәм аны саклау, икътисад һәм дәүләт заказларын урнаштыру, финанслар, бухгалтерия исәп-хисабы һәм контроль, урман фондыннан файдаланган өчен түләүләр б-н идарә итү, адм.-хужалык, житештерү-техник бүлекләрен төрләштерә. 20 йөз ахырында министрлык системасына 30 урман хужалыгы, урман хужалыгы техникумы, *Тубән Кама милли паркы*, 123 урманчылык, 21 йөз башында 30 урман хужалыгы һ.б. учреждениеләр карый. ТР Президентына, ТР МКна һәм РФнең Федераль урман хужалыгы хезмәтенә (1991гә кадәр ТАССР МСна һәм РСФСР Урман хужалыгы министрлыгына) буйсына.

Министрлар: А.А.Гуляев (1979–84), Ә.Г.Гаянов (1984–2001), З.Н.Абдуллин (2006–09), В.А.Власов (2009–10), Н.Г.Мәхдиев (2010–14), А.Ә.Нәзиров (2014 тән). Ш.у.к. *Урман хужалыгы*.

*Е.Б.Долгов.*

### ТАТАРСТАН РЕСПУБЛИКАСЫ ҮСЕМЛЕКЛӘРНӘ САКЛАУ СТАНЦИЯСЕ

1963 елда РСФСР А.х. корткычлары б-н көрәш буенча Татарстан респ-ка экспедициясе (1958 дә оештырылган) жирлегендә оештырыла. 2000 дә федераль дәүләт учреждениесе (ФДУ) «Татарстан Республикасында федераль саклау станциясе», 2007 дән «Татарстан Республикасы буенча Россия авыл хужалыгы үзәге» ФДУ ф-лының үсемлекләрен саклау бүлеге. Аның составына кергән бүлекчәләр: а.х. житештерүе, фитосанитария, биофабрика б-н биотехнология, сынау лаб-яләре, сигнализация һәм фаразлаулар пунктлары б-н 11 районара терр., 32 район бүлекчәсе, Әлмәт сынау лаб-ясе; 43 муниципаль районда үсемлекләрен саклау буенча белгечләре бар. Барлык жирдән файдаланучылар б-н үсемлекләрен саклау буенча чаралар уздыруга, үсемлекләрен саклау, күчерү вакытында, үсемлекләрен саклау чараларын кулланганда технологияләрен, куркынычсызлык кагыйдәләрен саклауга дәүләт контролен тормышка ашыра; ТР терр-ясендә корткычлар, авырулар, чүп үләннәре таралуга һәм аларның үсешенә фитосанитария контроле уздыра; фәнни һәм фәнни-житештерү оешмалары б-н үсемлекләрен саклау буенча заманча технологияләр, чаралар һәм алымнар кертү өлкәсендә хезмәт-тәшлек итә, а.х. культураларының төп корткычлары һәм авыруларына санитария фаразларын төзи, күрсәтмәләр бирә, жирле файдалы энтомофауналарның барлыгын-юк-лыгын билгели, аларны саклау һәм этномо-

фагларның санын арттыру буенча чаралар тәкъдим итә. Биофабрика үсемлекләрен биол. саклау чараларын (биофунгицидлар, биоинсектицидлар һәм фйдалы бөжәкләр): ризоплан, бактероденцид, битоксиацилин, бакикол, микрошламалар, бинарам, триходермин, трихограмма, златоглазка, энкарзия һ.б. житештерә. Лаб-яләре азык продуктларындагы, чималдагы һәм әйләнә-тирә мохит объектларындагы пестицидларны, авыр металл тозы, нитратлар, микотоксин, нитрозолин, бензапиреннарны анализлый, яңа килгән һәм срогы чыккан пестицидларны, орлыклык материалларны агулау сыйфатын, азык продуктларының, бөртекле, бөртекле-кузаклы, май, техник, яшелчә, жиләк-жимеш һәм бакча культураларының сертификатын тикшерә. Үсемлекләрен саклау чаралары куллану респ-ка буенча ел саен арта. 2014 тә чүп үләннәре б-н көрәш буенча эш 1764,9 мең га майданда, корткычлар б-н — 818,6 мең га майданда, авырулар б-н 338,8 мең га майданда башкарыла, ш.у. 428,1 мең т орлыклык материал инкрустацияләнә. Татарстанда үсемлекләрен саклау хезмәте житәкчеләре: В.И.Алексеев (1963–65), С.В.Муллин (1966–67), Л.П.Демаков (1968–69), Л.Н.Веткин (1970–77), Б.М.Әхмәдов (1978–83), Ф.Х.Галәветдинов (1984–98), Н.М.Денисенко (1999–2000); А.Х.Садриев (2001–07), Т.Г.Надиев (2008–14), 2014 тән В.В.Минһажев. Ш.у.к. *Үсемлекләрен саклау*.

Әд.: Защита растений в Татарской АССР. К., 1980; Защита растений и охрана природы в Татарстане. К., 2000. Вып. 6; Фитосанитарный прогноз основных вредителей и болезней сельскохозяйственных культур на 2008 год и система мероприятий по борьбе с ними в Республике Татарстан. К., 2008. *И.Н.Афанасьева.*

**ТАТАРСТАН РЕСПУБЛИКАСЫ ФӘННӨР АКАДЕМИЯСӘ** (ТР ФА), респ-каның фән, техника һәм ижтимагый үсешенә күренекле өлеш керткән галимнәрен һәм мәдәният эшлеклеләренә иң югары фәнни оешмасы. Ул үзенең эччәнлеген ТР Президенты М.Ш.Шәймиевнә «Татарстан Республикасының Фәннәр академиясен оештыру турында» 1991 ел 30 сентябрь Указы нигезендә «...республикада фундаменталь фәннәрен югары дәрәжәдә үсешен тәэмин итү, матди һәм рухи мәдәниятең актуаль мәсьәләләрен хәл итүдә респ-каның акад., тармак институтларында һәм югары уку йортларында фәнни-тикшеренү эшләрен координацияләүдә аларның ролен көчәйтү максатларында» 1992 нең 24 гыйнварында башлый. Илебез тормышында 1990 еллардагы кискен борылыш чорында ТР ФА респ-каның фәнни мөктәпләрен һәм әйдәп баручы галимнәрен саклауга, туплауга һәм үстерүгә, фәнни-техник эшчәнлек өлкәсендә дәүләт сәясәтенә төп юнәлешләрне билгеләүгә зур өлеш кертә. Аның башлангычында Казанда Табигать системалары экологиясе ин-ты (1993, хәзер *Экология һәм жир асты байлыктарының файдалану проблемалары институты*), Татар энциклопедиясе ин-ты (1994, хәзер *Татар энциклопедиясе һәм төбәкне өйрәнү институты*), *Тарих институ-*

ты (1997) оештырыла. Фәнни тикшеренүләрнең нәтижәләгән үстерү максатында академия *Руда булмаган файдалы казылмалар геологиясе үзәк институты, Бөтенроссия углеводород чымалы институты, Татарстан нефть фәнни-тикшеренү һәм проект институты (ТатНИПИнефть)* һ.б. эшчәнлегенә фәнни-методик житәкчелек итә. Бу елларда ТР ФА президиумы һәм аның бүлекләре каршында табигый һәм ижтимагый фәннәрнең аеруча мөһим мәсьәләләре буенча ТР ФА эгъзаларынан тыш 400 дән артык фән д-рын һәм 500 дән артык фән канд-тын берләштергән 40 тан артык гыйльми совет оештырыла.

ТР МКның 2012 ел 2 октябрь 818 нче карары нигезендә хәзерге академиянең статусы дәүләт фәнни бюджет учреждениесе («ТР Фәннәр академиясе» ДФБУ; ТР ФА), үз составында танылган галимнәрне, мәдәният эшлеклеләрен, ш.у. аның аерымланган структур подразделениеләрендәге фәнни хезмәткәрләргә берләштерүче коммерциячел булмаган оешма буларак төгәлләнә. Хәзер ТР ФА оештыручы буларак Татарстан Респ-касы сыйфатлана, оештыручының вазифалары һәм вәкаләтләре ТР МК Аппаратына тапшырылган.

ТР ФА үзенең көндәлек эшчәнлегендә РФ, ТР законнарына һәм үз Уставына таяна. Академиянең идарә органнары: гомуми жыелыш — аның иң югары органы, ТР ФА президиумы, ТР ФА президенты. ТР ФА-нең гомуми жыелышы кимендә елга бер тапкыр чакырыла; жыелышта президентның ел дәвамында башкарылган эше турындагы хисабы тыңлана, академиянең үсеш стратегиясе билгеләнә, аның Уставы кабул ителә һәм раслауга ТР МКна жиберелә.

ТР Фәннәр академиясе.



ТР ФА президиумы — даими рәвештә эшләүче коллегиаль идарә органы, эшен академия президенты рәислегендә башкара, аның составының кимендә 51% академия эгъзаларының гомуми жыелышында 5 елга сайлана, ТР ФА президиумының калган эгъзалары дәүләт хакимияте, югары уку йортлары, фәнни-тикшеренү институтлары һәм эшмәкәрлек вәкилләре арасынан ТР Президенты тарафыннан раслана; айлык вазифаи хезмәт хакы билгеләнә. ТР ФА президиумы составына ш.у. Вице-президентлар, баш гыйльми секретарь, академия бүлекләренең акад.-секретарьлары керә.

ТР ФА президенты академиянең гомуми жыелышында аның хакыйкый эгъзалары арасынан 5 елга сайлана һәм үз вазифасында ТР Президенты тарафыннан раслана. Академиядә 40 хакыйкый эгъза, 80 мөхбир эгъза, 28 шәрәфле эгъза һәм чит илләрдән 14 эгъза исәпләнә. ТР ФА-нең хакыйкый эгъзалары һәм мөхбир эгъзалары бюджеттан гоммерлек стипендия алалар. Алар составында белемнәрнең тиешле өлкәләре һәм фән юнә-

лешләре буенча 7 бүлек — гуманитар фәннәр; социаль-икътисади фәннәр, мед. һәм биол. фәннәр; а.х. фәннәр; матем., механика һәм машина төзелеше; физика, энергетика һәм Жир турындагы фәннәр; химия һәм химик технологияләр бүлекләре оештырыла. Академиянең 2 фәнни советы — табигый-техник һәм социаль-гуманитар советлары эшли. Алар ТР Хөкүмәте карары буенча респ-каның икътисади һәм социаль үсеш программаларына экспертиза уздыралар, фән һәм мәгариф өлкәсендә закон актларын эшләүдә катнашалар.

Академия аркылы респ-ка, иң элек фәнни проектлар, хужалык килешүлә эшләп башкару мөмкинлеге тудыру юлы б-н, гомумроссия грантлар конкурслары оештыру аша (РГФФ, РФТФ), фәнни мәктәпләргә финанс ярдәме күрсәтә, аларның фәнни-тикшеренү эшчәнлеген координацияли.

Нефтьче галимнәр нефть эзләү, катламнардан нефть чыгару темпларын күтәрү һәм аларның нефть бирүчәнлеген арттыру буенча яңа технологияләр эшлиләр һәм гамәлгә



ТР ФА-нең еллык жыелышында катнашучылар. 1994, февраль.

кертәләр; яңа кадрлар әзерләүдә катнашалар; традицион булмаган коллекторлардагы нефть (академиклар Р.Х.Мөслимов, Р.Р.Ибәтуллин), традицион булмаган битумлы нефть (хакыйкый әгъза Р.С.Хисамов) запасларын геол. өйрәнү һәм эшкәртү буенча яңа карашлар булдыру эшләре башкарыла; чи нефтьне һәм нефть продуктларын күкертле пычранулардан чистарту өчен Россиядә һәм чит илләрдә күпсанлы патентлар б-н якланган технологияләр һәм жайланма эшләнә, гамәлгә кертелә (акад. Ә.М.Мазһаров). ТР ФА галимнәренән технологияләрен гамәлгә кертүдән экономия эффекты миллиардларча сумнар тәшкил итә. Физика галимнәре (академиклар И.Б.Хайбуллин, М.Х.Сәлахов, мөхбир әгъза Л.Р.Таһиров) тарафыннан микро- һәм оптик электроника, исәпләү техникасы һәм голография өчен уникаль сыйфатлы яңа перспективалы ярымүткәргечләр, оптик, магнитлы материаллар алу технологияләре булдырыла. Онкологик һ.б. авыруларны иртә диагнозлау өчен оригиналь түбән кырлы жайланма эшләнә һәм ТМР-томография алымы камилләштерелә (акад. К.М.Салихов, хакыйкый әгъза Ә.В.Ильясов).

Машиналар төзелеш өлкәсендә ТР ФА галимнәре «КАМАЗ» ААЖ, «Россия вертолётлары» ААЖ һ.б. белгечләре б-н тыгыз хезмәтәшлек итәләр, ягулыкның альтернатив төрләрендә эшләүче һәм перспектив экологик таләпләренә үтәү потенциалына ия 300–400 ат көчле КАМАЗ двигателләрен эшләүдә катнашалар (житәкчә — акад. Ю.Ф.Горгышев); мөхбир әгъза С.А.Михайлов житәкчелендә композит планерның, очучысыз ерак араларга очучы аппаратның тәҗрибә үрнәкләре эшләнә һәм житештерелә, акад. И.М.Закиров житәкчелендә полимер-композит материаларыннан 4 урынлы самолёт-технологияләр демонстраторы жирлендә гомуми максаттагы авиация (ГМА) самолётлары модельләре сафындагы югары аэродинамика сыйфатлы планер агрегатлары (канат, стабилизатор) ясау өчен фәнни нигезләр һәм проект эшләнмәләре булдырыла.

Аграрий галимнәре тарафыннан а.х. фәннәрендә инновацион технологияләргә — а.х. биотехнологиягә үсешенә, мәгълүмати һәм нанотехнологияләргә, а.х.нда терлекчеләктә һәм үсемлекчеләктә куллану өчен яңа буын препаратлар житештерүгә аерым игътибар юнәлтелә. Бортекле, техник һәм азык культуралары уңышының 7–12% ка артуын, көчәя барган техноген басым шартларында агроэкология халәтен күпкә яхшыртуны, терлекләрдәге һәм үсемлекләрдәге йогышлы булмаган авырулар нәтижәсендәге югалтуларны киметүне тәмин итүче технол. алымнар эшләнә һәм гамәлгә кертелә. Импортны алыштыручы «Рекодез» дезинфекция чарасы (акад. Г.З.Рахматов фәнни мөктәбә) эчәргә яраклы су б-н тәмин итү, сәнәгать каналлизациясе системаларын, технол. жиһазларны чистарту һәм дезинфекцияләү, үткәргеч торбаларда биол. элпәдән арыну өчен эшләнә. Терәк-хәрәкәт аппаратындагы тайпылышларны һәм зарарлануларны дөваллау өчен мед. галимнәре (мөхбир әгъза Х.З.Гаффаров, мед. фән.

д-ры А.З.Гиммельфарб, 1 нче Респ-ка клиник хастаханәсе каршындагы «Травматология һәм ортопедия» фәнни-тикшеренү үзәгенә әйдәп баручы фәнни хезмәткәре Я.Х.Ибраһимов һ.б.) тарафыннан 100 дән артык дөваллау жайланмасы һәм ысуллары булдырыла, патентлар б-н яклана. Эре буыннарны эндпротезлау өлкәсендә алар тарафыннан 28 конструкция эшләнә һәм аларга шу. патентлар алына. Техник чишелеш дәрәжәсе буенча әлеге жайланмаларга дөньяда тинчрәк юк, аларның күбесе гаять оригиналь идеяләргә нигезләнә.

Астрофизика галимнәре (акад. Н.А.Сәхибуллин) Мәскәү (ТР ФАнең шәрәфле әгъзасы, РФА академигы Р.Г.Сюняев һ.б.), Ленинград оптика-механика берләшмәсе һәм Төркия тикшеренүчеләре б-н берлектә, 1,5 м диаметрлы РТТ 150 телескобын эшләп, Анталья ш. (Төркия) тирәсендә урнаштыралар; ТР ФАнең «Астрофизика» үзәге галимнәре эре халыкара космик проектларда катнашалар. Европаның күп генә илләре һәм АКШ катнашындагы INTEGRAL кысаларында алар тарафыннан берничә яңа галактика ачыла, хәвфле астероидларны эзләү һәм аларны күзәтү буенча эш башкарыла.

ТР ФА составында аның төп аерымланган структур оешмалары булган 6 институт һәм 2 үзәк эшли: Г.Ибраһимов исем. *Тел. әдәбият һәм сәнәгать институты*, Татар энциклопедиясе һәм төбәкне өйрәнү ин-ты, А.Х.Халиков исем. Археология ин-ты, Гамәли семиотика ин-ты, Экология һәм жир асты байлыктарыннан файдалану проблемалары ин-ты, Перспектив гамәли тикшеренүләр ин-ты, Гаилә һәм демография үзәге, Исламны өйрәнү тикшеренүләр үзәге. Академиядә эшләүчеләренң гомуми саны — 412 кеше, шулардан фәнни хезмәткәрләр — 305 кеше (74%), ш.и. 46 фән д-ры (15%) һәм 138 фән канд. (45%).

Соңгы елларда гуманитар фәннәр өлкәсендә зур гомумфәнни һәм социаль-мәдәни әһәмияткә ия программалар буенча тикшеренүләр уздырыла. Г.Ибраһимов исем. Тел. әдәбият һәм сәнәгать ин-ты тарафыннан күптомлы хезмәтләр — өч томлы «Татар лексикологиясе», 2015, 1 т.), өч томлы «Татар грамматикасы», 2015, 1 т.), «Татар әдәби теле тарихы (XIII гасыр — XX гасыр башы)», 2015, 1 т.), сигез томлы «Татар әдәбияты тарихы», 2014–15, 1–3 т.), рус телендә уңиш томлы «Татар халык ижаты» («Татарское народное творчество», 2008–15, 1–5 т.) эзерләнә һәм басыла, Г.Исхакыйның «Әсәрләр», 1998–2014, 1–15 т.) һәм Г.Тукайның «Әсәрләр», 2011–16, 1–6 т.) акад. басмаларын нәшер итү төгәлләнә, 2016 да «Габдулла Тукай: Энциклопедия» китабы дөнья күрә.

ТР ФАнең Татар энциклопедиясе һәм төбәкне өйрәнү ин-ты тарафыннан тарихта беренче «Татар энциклопедиясе»н эшләү төгәлләнә, анын рус телендәге барлык алты томы (2002–14), шу. татар телендәге дүрт томы (2008–14) басылып чыга, 5 һәм 6 нчы томнарны матбугатка әзерләү дөвам итә; «Татарстан: Иллюстрацияле энциклопедия» («Татарстан: Иллюстрированная энциклопедия», 2013; 2 нче басма, 2015), ТАССРның 90 еллыгына иллюстрацияле «Татарстан: та-

бигать, тарих, икътисад, мәдәният, фән» («Татарстан: природа, история, экономика, культура, наука», 2010; 2 нче басма 2015), «Татарстан Республикасының юкка чыккан авыллары» («Исчезнувшие населённые пункты Республики Татарстан, 2016»), «Казакстан татарлары» («Татары Казахстана», 2016) энциклопедик белешмәлекләре нәшер ителә; «Татарстан Республикасының табигате һәм табигый ресурслары» («Природа и природные ресурсы Республики Татарстан») энциклопедиясе басмага әзерләнә. Институтта шу. өч томлы «Татарстан Республикасының торак пунктлары» («Населённые пункты Республики Татарстан») энциклопедиясе, «Россия Федерациясендә татарлар туланып яшәгән төбәкләр» («Регионы компактного проживания татар в Российской Федерации») фәнни-белешмәлек басмалары һ.б. эшләнә.

А.Х.Халиков исем. Археология ин-ты тарафыннан Татарстанның этник тарихын һәм мәдәниятне комплекслы фәнни реконструкцияләү буенча эшчәнлек алып барыла. Коллектив борынгы Болгар шәһәрән ЮНЕСКО бөтендөнья мирасы исемлегенә кертүгә әзерләнү (2014), Болгар шәһәрәндә «Болгар цивилизациясе» музейн, Зөя шәһәрәндә «Татар бистәсе» музейн оештыру юнәлешендә зур эшләр башкара, ТРның Археол. музейн ачуга әзерлек алып барыла. Археол. ин-тының тикшеренүләре Идел-Кама төбәгенә һәм Евразия далаларының борынгы тарихын торгызуда төп чыганак жирлеге булып тора. Фәнни проектларның бер өлеше «Татарстаннан читтә яшәүче татарлар» дип аталган гомуми исем астында берләштерелә. ТРда, РФдә һәм чит илләрдә (Болгария, Румыния, Казакстан, Монголия һ.б.) татарлар туланып яшәгән жирләргә экспедицияләр оештырыла. Әлеге тикшеренүләр татарларның ерак үткәндәге торышы һәм көнкүреше, мәдәнияте, шәһәр төзелеше традицияләре турында яңа мәгълүматлар алу мөмкинлеге тудыра.

Академиядә табигый-техник юнәлешләр дә үсеш кирәк. Экология һәм казылма байлыктардан файдалану проблемалары ин-ты тарафыннан сәнәгать шәһәрләре атм. һавасы сыйфаты формалашуның антропоген факторларын анализлау нәтижәләре буенча зарарлы матдәләрен атмосферага чыгу параметрлары мәгълүматлары базалары формалаштырыла, алар табигыйне саклау чараларын дәлилләгәндә, шәһәр төзелешенә караган карарлар кабул иткәндә файдаланыла. Казандагы һәм шәһәр яны зонасындагы хужалык һәм спорт үсеше өчен әһәмияткә ия төрле типтагы сулыкларның экологик халәтен өйрәнү буенча мөһим тикшеренүләр алып барыла. Кече һәм урта аграр эшмәкәрлек пр-тиеләрен диагнозлау халыкны экологик яктан куркынычсыз продукция б-н тәмин итүдә респ-ка а.х. житештерүчеләренң потенциалын бәяләү мөмкинлеге бирә. Респ-каның көньяк-көнчыгыш терр-яләрендә туфрак яңартылып эшкәртелгәннән соң, анын составындагы нефть һәм нефть продуктлары калдыкларының рөхсәт ителгән нормативлары булдырыла.



Перспектив тикшеренүләр ин-тында икътисадның реаль секторында куллану өчен «болытлы» модельләштерү сервислары эшләнә. Транспорт логистика системаларын имитацион модельләштерү өлкәсендә билгеле бер нәтижеләргә ирешелә. Ин-т нефть-газ секторының фәнни-техник мәсьәләләрен хәл итүгә кушыла. «Гамәли семиотика» ин-ты тарафыннан татар теленең сөйләм технологияләре — татар теленең «Туган тел» электрон корпусы, «Tatar-Online» мультимедия электрон дәреслекләре, рус-татар машина тәржемәсе системасы булдырыла, программалы продуктларның локальләштерелгән версияләре әзерләнә.

Академиянең «Фән» нәшрияты бар, ул рус һәм татар телләрендә чыгуы «Фәнни Татарстан» — «Научный Татарстан» ж-лларын оештыручы булып тора. Кайбер институтларда махсус фәнни журналлар нәшер ителә («Поволжская археология» һ.б.).

ТР ФА ТРның Фән һәм техника өлкәсендә Дәүләт бүләкләре ком-ты вокалатларенә ия; аның тарафыннан ТР ФАнең «Фәнни казанышлар өчен» Алтын һәм Көмеш медальләре, 9 исемле бүләк: Ш.Мәржани исем. (гуманитар фәннәр), Г.Ибраһимов исем. (татар тел белеме һәм әдәбият белеме өлкәсендә), Х.М.Мөштәри исем. (матем., механика һәм техник фәннәр), Ә.Г.Терегулов исем. (мед. һәм саламәтлек саклау), А.Д.Адо исем. (аллергология, иммунология һәм гомуми патология), В.А.Энгельгардт исем. (биол.), К.Г.Больш исем. (вет.), В.П.Мосолов исем. (а.х.) бүләкләр булдырылган, академиягә ТРның фән һәм техника өлкәсендәге — физика буенча Е.К.Завойский исем., химия буенча А.Е.һәм Б.А.Арбузовлар исем., инженерлык фәннәре буенча А.Н.Туполов исем., инженерлык фәннәре буенча яшь галимнәр өчен В.Е.Алемасов исем. халыкара һәм дәүләт бүләкләре ком-тларының эшчәнлекләрен оештыру мәсьәләләре аягынан тәэмин итү йөкләнгән.

Халыкара фәнни бергәлек б-н багланышлар системасы булдырылган. ТР ФА галимнәр РФнең 40 тан артык төбәгенә фәнни учреждениеләре һәм чит илләрдәге фәнни оешмалар б-н хезмәттәшлек турында килешүләр нигезендә элемтәдә тора, аларның күбесе б-н әлегрәк имзаланган хезмәттәшлек программалары буенча уртак чаралар гамәлгә ашырыла.

ТР ФА президентлары: М.Х.Хәсәнов (1992–2006), Ә.М.Мазһаров (2006–14), М.Х.Сәлахов (2014 тән).

Әд.: Академия наук Татарстана. К., 1994; Академия наук Республики Татарстан. К., 2016.

*Д.Ф.Заһидуллина, Г.С.Сабиржанов.*

**ТАТАРСТАН РЕСПУБЛИКАСЫ ФӘННӘР АКАДЕМИЯСЕНЕң БҮЛӘКЛӘРӘ.** Фәнни хезмәтләр, ачышлар һәм үйләп табулар өчен билгеләнә. ТР ФА б.: *Завойский Е.К. исемендәге халыкара бүләк* (1991), *Халыкара Арбузов бүләге* (1997), Туполов А.Н. исем. халыкара бүләк (2014), шу. Шихабетдин Мәржани исем. бүләк — гуманитар фәннәр өлкәсендәге хезмәтләр өчен бүләкләү максатыннан ТР ФА Президиумының 1993 ел

17июнь карары б-н гамәлгә кертелә (2016 елның 1 гыйнварына — 7 лауреат); Гыйлем Камай исем. бүләк — химия өлкәсендәге хезмәтләр өчен бүләкләү максатыннан ТР ФА Президиумының карары б-н гамәлгә кертелә (7 лауреат); Х.Мөштәри исем. бүләк — математика, механика һәм техник фәннәр өлкәсендәге хезмәтләр өчен бүләкләү максатыннан ТР ФА Президиумының 1993 ел 17 июнь карары б-н гамәлгә кертелә (18 лауреат); В.Энгельгардт исем. бүләк — биол. өлкәсендәге хезмәтләр өчен бүләкләү максатыннан ТР ФА Президиумының 1993 ел 17 июнь карары б-н гамәлгә кертелә (15 лауреат); Ә.Терегулов исем. бүләк — медицина һәм саламәтлек саклау өлкәсендәге хезмәтләр өчен бүләкләү максатыннан ТР ФА Президиумының 1993 ел 17 июнь карары б-н гамәлгә кертелә (8 лауреат); К.Больш исем. бүләк — вет. өлкәсендәге хезмәтләр өчен бүләкләү максатыннан ТР ФА Президиумының 2000 ел 11 май карары б-н гамәлгә кертелә (11 лауреат); В.Мосолов исем. бүләк — а.х. фәннәре өлкәсендәге хезмәтләр өчен бүләкләү максатыннан ТР ФА Президиумының 2000 ел 11 май карары б-н гамәлгә кертелә (8 лауреат); А.Адо исем. бүләк — аллергия, иммунология һәм гомуми патология өлкәсендәге хезмәтләр өчен бүләкләү максатыннан ТР МКның 2001 ел 25 июнь карары б-н гамәлгә кертелә (9 лауреат); В.Попов исем. бүләк — табигатьтән рациональ файдалану һәм өйләнә-тирә мохитне саклау өлкәсендәге хезмәтләр өчен бүләкләү максатыннан ТР ФА Президиумының 2003 ел 9 октябрь карары б-н гамәлгә кертелә (9 лауреат); Г.Ибраһимов исем. бүләк — татар теле һәм әдәбият белеме өлкәсендәге хезмәтләр өчен бүләкләү максатыннан ТР ФА Президиумының 2013 ел 21 февраль карары б-н гамәлгә кертелә (1 лауреат), В.Е.Алемасов исем. ТР Дәүләт бүләге — яшь галимнәргә инженерлык фәннәре өлкәсендәге инновацион эшчәнлекләре өчен ТР Президентының 2014 ел 24 сентябрь Указы б-н гамәлгә кертелә (6 лауреат).

*Е.Б.Долгов.*

**ТАТАРСТАН РЕСПУБЛИКАСЫ ФӘННӘР АКАДЕМИЯСЕНЕң ФӘННИ КИТАПХАНӘСЕ.** 1936 елның 11 июнендә нигезләнгән; ВКП(б)ның Татарстан өлкә ком-ты карамагында, аннан соң Респ-ка кадрлар әзерләү һәм белем күтәрү үзәге каршында була. ТАССР МКның 1991 нең 6 ноябрь карары нигезендә ТР ФАнә тапшырыла. Китап фонды шуны исәпкә алып тушлана. Китапханә Сәяси мәгариф йорты һәм халык ун-тларында уздырыла торган лекцияләр, семинарлар, докладлар әзерләүдә ярдәм күрсәтү максатыннан оештырыла. Китапханә фондында совет чоры басмалары гына түгел, рев-циягә кадәр чыганаclar, ши. Казан ун-ты профессоры Д.И.Мейерның «Хокук жыентыгы» («Юридический сборник», 1855), М.Богдановичның «Казан камалышының инженерия-тарихи тасвирламасы...» («Инженерно-исторический очерк осадки Казани...», СПб., 1898), К.Ф.Фуксынның «Казан шәһәренен кыскача тарихы» («Краткая история города Казани», 1905) хезмәтләре һ.б. бар. ТР ФА

составына кертелү вакытыннан башлап, китапханә фонды фән һәм техниканың барлык тармакларына караган басмалар, ши. авторлар тапшырган китаплар (үз хезмәтләрен академиклар М.З.Зәкиев, Ә.Г.Кәримуллин, М.К.Михайлов, Р.С.Сәйфуллин, К.М.Салихов һ.б. бүләк итә), «Мәгариф», «Фән» нәшриятлары, Татар энциклопедиясе ин-тыннан мәжбүри рәвештә тапшырыла торган экзemplялар, китапханәләренчә алмаш фонд; коммерцияле булмаган «Пушкин китапханәсе» («Пушкинская библиотека») китап бастыруга ярдәм фонды һ.б. хисабына тушлана. 2015 тә китап фонды 211657 берәмлек тәшкит итә, аларның 3075 е — вакытлы матбугат чаралары. Китапханәдә 1990–2016 елларда нәшер ителгән журнал төпләмәләре саклана. Һәр елны 800 гә якын басма кабул ителә. Укучылар арасында — фәнни хезмәткәрләр, укытучылар, дәүләт эшлекләре, аспирантлар, студентлар бар. Электрон каталогында 2 мәгълүмат базасы: «Вакытлы матбугат», «Китаплар» (барысы 30 меңнән артык документ).

Мөдирләре: М.А.Колтырева, Г.В.Рәхимжанова (1965–78), Н.А.Литвинова (1978–88), Т.К.Вәлихмәтова (1989–2016), Д.Р.Галиуллина (2016 дан).

*Т.К.Вәлихмәтова.*

**ТАТАРСТАН РЕСПУБЛИКАСЫ ФИНАНС МИНИСТРЛЫГИ.** Тарихы Эшче, солдат һәм крәстиян депутатлары Казан губерна советының 1917 ел 16 һәм 19 ноябрь карарлары нигезендә губерна советының финансы комиссиясе оештырылудан башлана. Комиссия Эшче, солдат һәм крәстиян депутатлары Казан губерна советы гомуми жылышының 1918 ел 26 февраль карары б-н — Казан Совет Эшче-Крәстиян Респ-касының Финанс комис-ты, Эшче, солдат һәм крәстиян депутатлары Казан губерна башкарма ком-тының 1918 ел 16 май һәм Казан губернасы ХКСның 1918 ел 3 июнь карарлары б-н — Казан губернасы Финанс комис-ты, Эшче, крәстиян һәм кызылармияче депутатлары советы Казан губерна башкарма ком-тының 1918 ел 22 июнь һәм 15 октябрь карарлары һәм РСФСР ХКСның 1918 ел 31 октябрь Декреты б-н — губерна башкарма ком-тының финансы бүлеге, БУБК һәм РСФСР ХКСның 1920 ел 27 май Декреты һәм ТАССР УБКның 1920 ел 28 сентябрь карары б-н ТАССР Финанс халык комис-ты итеп үзгәртелә. Халык комис-ты урыннарда финансы органнары оештыру; респ-ка ведомстволары тарафыннан тәкъдим ителгән финансы сметаларын төзү, карау һәм тикшерүгә күзәтчелек итү; респ-ка бюджетты проектларын һәм жирле бюджет жыелмасын төзү; кредитлар тарту, кичектүрү һәм исәбен алып бару; салым сәясәте үткөрү; респ-ка карамагындагы пр-тие һәм учреждениеләргә хисапларын һәм балансларын тикшерү; жирле әһәмияткә ия кредит оешмаларын күзәтчелек астына алу һ.б. б-н шөгьльләнә. 1920 елларда аның составына эшләр башкару, бюджет, салым, дәүләт керемнәре, салымнардан тыш керемнәр, валюта, дәүләт финансы контроле идарәләре; финансы инспекциясе; хисап-стат. часте; кадрлар секторы; 1930 еллардан бюджет,

дәүләт керемнәре, салымнар, халык хужалыгының финанслау, штатлар, финан-хужалык бүлекләре; СССР Финанс халык комис-тының ТАССР буенча контроль-хисап идарәсе-нең өлкән контролёр-ревизоры аппараты керә. ТАССР УБКна (1938 гә кадәр), ТАССР ХКСна һәм шул ук исемдәге РСФСР Халык комис-тына буйсына.

ТАССР ЮС Президиумының 1946 ел 28 март Указы нигезендә ТАССР Финанс халык комис-ты ТАССР (1990 нан — ТССР, 1992 дән — ТР) Финанс министрлыгы итеп үзгәртелә. Бөек Ваган сугышынан соң Министрлыкның төп бурычларын ачкаларны тулдуру һәм аларны халык хужалыгын финанслауга юнәлдерү, респ-ка учреждениеләре һәм пр-тиеләре тарафыннан финанс дисциплинасы саклануны контрольдә тоту тәшкит итә. Хәзерге вакытта ул бердәм дәүләт финанс сәясәтен үткәрә һәм ТРда финанс эшләрне оештыруга гомуми житкәчлекне тормаышка ашыра. Иктыساد; иктысади анализ; бюджет; төбәкләр бюджеты б-н үзара мөнәсәбәт; гомуми; адм.-хужалык; халык хужалыгын финанслау; а.х. һәм азык-төлек тармагын финанслау; саламәтлек саклау, социаль сәясәт һәм тәртип саклау органнарын финанслау; мәгариф һәм мәдәниятне финанслау; торак-коммуналь хужалык тармакларын финанслау; идарә аппаратын финанслау; бюджет сәясәте һәм финанс базарлары; мәгълүматлаштыру; исәп-хисап һәм отчёт; кадрлар; хокук бүлекләрен үз эченә ала. Министрлык карамагында казначейство департаменты һәм аның терр. бүлекчәләре, ТРның дәүләт ихтияжларын продукция б-н тәмин итүче «Татгоспоставки» дәүләт учреждениесе; шәһәр һәм районнар буенча 42 финанс идарәсе һәм бүлеге бар. ТР Президентына, ТР МКна (1991 гә кадәр — ТАССР МС) һәм РФнең шул ук исемдәге министрлыгына буйсына.

Халык комиссарлары һәм министрлар: А.С.Гордеев (1920 — сент., 1924), И.Р.Бурнашев (сент.—нояб., 1924), О.В.Бекбулатов (дек., 1924—гыйн., 1925), А.В.Недачин (гыйн., 1925—1926), Н.Д.Кочкарин (1926—27), А.А.Терский (1927 — гыйн., 1930), Х.Г.Тарпищев (гыйн.—июль, 1930), К.Х.Мәһдиев (июль, 1930—1937), С.М.Шәрәфиев (1937—42, 1951—57), Г.Х.Хәйруллин (1942—43), М.Ж.Азизов (1943—50), Х.Ә.Әюпов (1950—51, 1957—69), Ш.Ә.Мостаев (1969—84), Х.С.Хәбибуллин (1984—88), Р.Г.Мингазов (1988—90), Д.Н.Нагуманов (1990—96), Р.Н.Миңнеханов (1996—98), Р.Р.Мусин (1998—2002), Р.Р.Гайзатуллин (2002 дән).

*Е.Б.Долгов.*

**«ТАТАРСТАН РЕСПУБЛИКАСЫ ХАЛЫК МӘГАРИФЭ ТУРЫНДА КҮРСӘТМӘ»**, Бөтенроссия УБК декреты, БУБК һәм ХКСның «Автономияле Татар Совет Социалистик Республикасы турында» Декреты б-н бер ук вакытта халыкка игълан ителә. 1920 елның 27 маенда Бөтенроссия УБК рәисе М.И.Калинин һәм Бөтенроссия УБК секретаре А.А.Енукидзе кул куя. ТАССРның Вақытлы революцион ком-тка (Халык комиссарлары советына) юлланган законнар чыгару актында ТАССР Мәгариф халык ко-

мис-тында азчылык милләтләр бүлеген булдырырга (бу бүлекнең житкәчесе РСФСР Мәгариф халык комис-ты килешүе нигезендә билгеләнә) һәм татарлардан кала азчылык милләтләр саны 10% тан ким булмаган ояз, кантоннарның мәгариф оешмаларында шундый ук бүлекчәләр ачарга тәкъдим ителә. РСФСР Мәгариф халык комис-ты тарафыннан ТАССР Мәгариф халык комис-тына йөкләнгән әлеге «гадәттән тыш бурычларның» үтәлүе мәжбүри булуы әйтелә. Шул сәбәпле һөнәри-техник белем бирү баш ком-ты, Бөтенроссия наданлыкны бетерү гадәттән тыш комиссиясенә һәм охшаш учреждениеләргә оештыру күрсәтмәләре, уку планнары һәм программалары ТАССР терр-ясендә дә гамәлдә була. Декретта элеккечә РСФСР Мәгариф халык комис-ты карамагында булган һәм аның сметалары буенча финансланган Казан ун-ты статусы турында аерым искәртелә. Татарстан Респ-касы хакимияте ун-тның уку-укугы һәм адм. эшчәнлеген ТАССР Мәгариф халык комис-ты вәкиле аша контрольдә тоту, ул вәкил ун-тның идарәче коллективларының барлык утырышларында (совет, президиум, идарә һ.б.ш.) булырга һәм тавыш бирергә хокуклы була. РСФСР Мәгариф халык комис-тына киләчәктә ун-тта төбәк тарихы, археологиясе һәм этнографиясе, жирле халыклар һәм шәрәк телләрен укуы кафе. б-н төбәк ф-ты ачу эшенә тотынырга тәкъдим ителә. Жирле предметларны нинди телдә укуы мәсьәләсен РСФСР һәм ТАССР Мәгариф халык комис-ты килешүе буенча хәл итү планлаштырыла.

Чыг.: Образование Татарской АССР: Сб. док. и материалов. К., 1960.

Әд.: Тагиров И.Р. История национальной государственности татарского народа и Татарстана. К., 2008.

*Р.В.Шәйдуллин.*

**ТАТАРСТАН РЕСПУБЛИКАСЫ ХАЛЫККА КӨНКҮРЕШ ХЕЗМӘТЭ КҮРСӘТҮ МИНИСТРЛЫГЫ**. ТАССР МСның 1960 ел 16 ноябрь күрсәтмәсе нигезендә ТАССР Жирле сәнагать министрлыгы каршындагы (1962 дән — ТАССР МС каршындагы) халыкка көнкүреш хезмәте күрсәтү идарәсе буларак оештырыла, ТАССР ЮС Президиумының 1966 ел 8 гыйнвар карары һәм РСФСР ЮС Президиумының 1966 ел 12 гыйнвар Указы нигезендә ТАССР (1990 нан — ТССР, 1992 дән — ТР) Халыкка көнкүреш хезмәте күрсәтү министрлыгы итеп үзгәртелә. Халыкка көнкүреш хезмәте күрсәтү өлкәсендә дәүләт сәясәтен үткәргүгә житкәчлек итә. Секретариат, бухгалтерия, житештерү-техник, планлаштыру-иктысад, финанс, торак һәм йорт жиһазы ремонтлау бүлекләрен берләштерә. Министрлык карамагына халыкка көнкүреш хезмәте күрсәтүнең район идарәләре, «Татмебельбит», «Татшвейбыт», «Татфото», «Татремобувьбит», «Татхимчистка», «Татбытпрокат», «Татбытреклама», «Таттрикотажбыт», «Таттелерадиобиттехника», «Казгорпаркмахер», «Зима», «Казгорбыткомбинат» житештерү оешмалары, ритуаль хезмәт комб-ты, уку комб-ты керә. ТР Президентына, ТР МКна (1991 гә кадәр — ТАССР МСна һәм РСФСР-

ның шул тармак министрлыгына) буйсына. ТР Дәүләт Советының 1995 ел 22 июнь карары нигезендә гамәлдән чыгарыла, вазифалары ТР Сәүдә һәм кулланучыларга ярдәм министрлыгына тапшырыла.

Министрлар: В.П.Фадеев (1966—84), Р.Р.Гыйләжөв (1984—85), Е.Б.Богачёв (1985—93), Л.Н.Малышев (1993—95). Ш.у.к. *Халыкка көнкүреш хезмәте күрсәтү.*

*Е.Б.Долгов.*

**ТАТАРСТАН РЕСПУБЛИКАСЫ ХЕЗМӘТ, МӘШГУЛЬЛӘК ҺӘМ СОЦИАЛЬ ЯКЛАУ МИНИСТРЛЫГЫ**. ТР Президентының 2007 ел 14 июнь Указы һәм ТР Дәүләт Советының 2007 ел 14 июнь карары нигезендә *Татарстан Республикасы Социаль яклау министрлыгы* һәм *Татарстан Республикасы Хезмәт һәм мәшгульлек министрлыгы* жирлегендә оештырыла. Хезмәт, мәшгульлек һәм халыкны социаль яклау өлкәсендә дәүләт сәясәтен үткәргүне тәмин итә. Эшләр башкару; финанс; хезмәт шартлары һәм хезмәтне саклау идарәләрен; тармак анализы, фаразлау һәм программалаштыру; жәмәгатьчелек б-н элемтә; мәгълүмат-аналитика; ведомствого караган учреждениеләргә координацияләү; мәшгульлек һәм хезмәт базары программалары; һөнәри белем бирү, һөнәр сайларга булышу һәм психол. ярдәм; эшкә урнаштыру һәм махсус программалар; хезмәт мөнәсәбәтләрен койлау; хезмәтне саклау; хезмәт шартларының дәүләт экспертизасы; эш урыннары аттестациясе; социаль хезмәт күрсәтү методологиясе; социаль хезмәт күрсәтү системасын үстерү; дәүләти-хосусый партнёрлык һәм инновацион проектлар; социаль нормалар; хәйрия эшчәнлегә мäsәлеләре; социаль ярдәм чаралары методологиясе; халыкның социаль реестрын формалаштыру; күрсәтелә торган социаль ярдәм чараларының функциональ аудиты; адм.-хужалык; эшләр башкару; мәгълүмати технологияләр, автоматлаштырылган системалар куллану һәм аларга техник хезмәт күрсәтү; планлаштыру, финанс һәм бухгалтер исәп-хисабы; контроль-ревизия эшләре; дәүләтнең сатып алуы; дәүләт хезмәте һәм кадрлар бүлекләрен; халык б-н эшләү, халыкны эшкә тарту, гражданның оборонасы һәм мәгълүмати куркынычсызлык секторларын үз эченә ала. Министрлык системасына социаль яклау б-н шөгьльләнүче 52 терр. орган, 159 социаль хезмәт күрсәтү учреждениесе, халыкны эш б-н тәмин итүче 52 үзәк керә. ТР Президентына, ТР МКна буйсына.

Министрлар: А.Р.Шәфигуллин (2007—14), Э.А.Зарипова (2014 тән).

*Е.Б.Долгов.*

**ТАТАРСТАН РЕСПУБЛИКАСЫ ХЕЗМӘТ ҺӘМ МӘШГУЛЬЛӘК МИНИСТРЛЫГЫ**. Тарихы СССР ЮС Президиумының 1940 ел 17 апрель Указы нигезендә СССР Электростанцияләр халык комис-тының ТАССРда оешкан төстә эшче көчләр тулдуру буенча вәкаләтле вәкил конторасы, (СССРның 1946 ел 15 март Законы нигезендә СССР Электростанцияләр министрлыгының ТАССРда оешкан төстә эшче кадрлар тулдуру буенча вәкаләтле вәкил контора-

сы итеп үзгәртелә), РСФСР ХКСның 1945 ел 14 сентябрь карары нигезендә ТАССР ХКСның (1946 дан — МС) халыкны яна жирләр-гә күчерү бүлеге һәм СССР МСның 1947 ел 21 май карары нигезендә СССР Хезмәт резервлары министрлыгының ТАССРда оешкан төстә эшче резервлар туплау буенча вәкаләтле вәкил конторасы (ТАССР МСның 1953 ел 26 май карары б-н ТАССР МСның оешкан төстә эшчеләр туплау бүлеге итеп үзгәртелә) оештырылудан һәм ТАССР МСның 1956 ел 22 август карары нигезендә аларның ТАССР МСның халыкны яңа жирләр-гә күчерү һәм оешкан төстә эшчеләр туплау бүлегенә берләштерелүеннән башлана. Бүлек ТАССР ЮС Президиумының 1967 ел 31 март Указы б-н — ТАССР МСның Хезмәт ресурсларының файдалану идарәсе, ТАССР ЮС Президиумының 1976 ел 8 октябрь Указы б-н — ТАССР МСның Хезмәт буенча идарәсе, ТАССР ЮС Президиумының 1979 ел 22 август Указы б-н — ТАССРның Хезмәт буенча дәүләт ком-ты, ТАССР ЮС Президиумының 1988 ел 18 февраль Указы б-н ТАССРның (1992 дән — ТР) Хезмәт һәм социаль мәсьәләләр буенча дәүләт ком-ты, ТР Дәүләт Советының 1996 ел 25 апрель карары б-н — ТРның Хезмәт һәм халыкны эш белән тәмин итү буенча дәүләт ком-ты, ТР Дәүләт Советының 2001 ел 11 май карары б-н ТР Х.һ.м.м. итеп үзгәртелә. Социаль һәм халыкны эш б-н тәмин итү өлкәсендә идарә итү һәм дәүләт сәясәтен камилләштерү гамәлләрен башкара. 1980 елларда аның карамагында гомуми бүлек; гайләләрне яңа жирләр-гә күчерү һәм оешкан төстә эшчеләр туплау; хезмәт ресурслары һәм халыкны эш б-н тәмин итү; сәнәгать өлкәсендә хезмәт һәм эшче көч-ләрден файдалануны контрольдә тоту; төзелештә, транспортта, житештерү өлкәсендә карамаган тармакларда контроль һәм эшче көч-ләр-ден файдалануны контрольдә тоту; агро-сәнәгать комплексы тармакларында хезмәт һәм эшче көч-ләрден файдалануны контрольдә тоту бүлекләре; кадрлар секторы; бухгалтерия; 21 йөз башында хезмәткә түлү; хезмәт-не саклау; хокук; ярдәмче-техник; хезмәт өлкәсендә социаль партнёрлык һәм хезмәт мөнәсәбәтләрен коллектив килешү нигезендә көйләү; берләштерелгән икътисади анализ; дәүләт хезмәт шартлары экспертизасы бүлекләре керә. Башлангыч чорда Министр-лык системасына шәһәр һәм район хезмәт бүлекләре (1981 гә кадәр — вәкилләр), хезмәт-кә урнаштыру бюролары; 1990 еллардан 2005 кә кадәр — шәһәр һәм район халыкны эш б-н тәмин итү үзәкләре; Респ-ка укыту-методика үзәге керә. ТР Президентына, ТР МК-на (1991 гә кадәр — ТАССР МС) һәм РФнең шул ук исемдәге министрлыгына буйсына. ТР Президентының 2007 ел 14 июнь Указы нигезендә гамәлдән чыгарыла, вазифалары *Татарстан Республикасы Хезмәт, мәшгуль-лек һәм социаль яклау министрлыгына* тапшы-рыла.

Дәүләт ком-ты рәисләре — И.Д.Мусаев (1979—85), Г.Ш.Гыйләжев (1985—88), Д.К.Каюмов (1988—96), Б.Ф.Захаров (1996—2001). Министр — Б.Ф.Захаров (2001—07).

Е.Б.Долгов.

## ТАТАРСТАН РЕСПУБЛИКАСЫ ЭКОЛОГИЯ ҺӘМ ТАБИГИЙ БАЙЛЫКЛАР МИНИСТРЛЫГЫ.

ТР Дәүләт Советының 2001 ел 11 май карары нигезендә *Татарстан Республикасы Әйләнә-тирә мохитне һәм табигый байлыкларны саклау министрлыгы, Татарстан Республикасының Геология һәм җир асты байлыкларыннан файдалану дәүләт комитеты* жирлегендә булдырыла. Табигый байлыклар, әйләнә-тирә мохитне саклау, өйрәнү, файдалану, торгызу, экологик иминлек булдыру өлкәсендә житәкчелек итә һәм дәүләт сәясәтен гамәлгә ашыра. Үз эченә эшләр башкару, мәгълүмат-аналитика эшчәнлеге, матди тәминат идарәләрен; әйләнә-тирә мохит һәм җир асты байлыкларын саклау департаментын; федераль, респ-ка, ведомство программалары һәм инновация эшчәнлек, әйләнә-тирә мохит һәм табигый байлыкларны икътисады, җир асты байлыклары икътисады, дәүләт заказы, конкурс буенча сатулар, жыелма анализ, оештыру-норматив тәминат, мәгълүмати ресурслар һәм технологияләр, атм. һавасын саклау, су ресурсларын саклау һәм судан файдалануны көйләү, җир ресурсларын саклау, житештерү һәм куллану калдыклары әйләнешен көйләү, әйләнә-тирә мохит мониторингы, биотөрлекек, ТРның максатчан программа проектларын һәм табигый-тән файдалану өлкәсе объектларының дәүләт экологик экспертизасы, лицензияләренә нигезләү материалларының дәүләт экологик экспертизасы, әйләнә-тирә мохиткә йогынты нормалары, углеводород чималы геологиясе, каты файдалы казылмалар геологиясе һәм гидрогеология, җир асты байлыкларыннан файдалануны лицензияләү, геол. мәгълүмати ресурслар һәм геол. мохит мониторингы, оештыру эшләр, канцелярия, гомуми, исәп-хисап, дәүләт хезмәт һәм кадрлар бүлекләрен ала. Министрлык системасында 2 инспекция, инспектор бүлеге, 9 идарә, 9 дәүләт табигый тыюлыгы (ш.и. *Озын Алан*) бар. ТР Президентына, ТР МКна һәм РФнең шул ук исемдәге министрлыгына буйсына.

Министрлар: Б.Г.Петров (2001—05), И.А.Ларочкина (2005—07), Ә.К.Садретдинов (2007—11), А.Г.Сидоров (2011—15), Ф.С.Габделганиев (2015гән).

Е.Б.Долгов.

**ТАТАРСТАН РЕСПУБЛИКАСЫ ЭЛЕМТӘ МИНИСТРЛЫГЫ,** к. *Татарстан Республикасы Мәгълүматлаштыру һәм элемтә министрлыгы.*

**ТАТАРСТАН РЕСПУБЛИКАСЫ ЭНЕРГЕТИКА МИНИСТРЛЫГЫ.** ТР Президентының 2010 ел 22 апрель Указы һәм ТР Дәүләт Советының 2010 ел 22 апрель карары нигезендә оештырыла. Жылылык-энергетика комплексы өлкәсендә дәүләт сәясәтен үткә-рү һәм идарә итү функцияләрен тормышка ашыра. Үз эченә фаразлау, үсеш, углеводород чималы, каты файдалы казылмалар һәм гидрогеология, энергетика идарәләрен; инновация үсеш, энергетика стратегиясен тикшерү һәм мониторинг, жылылык-энергетика һәм электр балансларын фаразлау, ресурс балансларын эерләү, программалар эшләрү һәм методология, жылылык-энергетика ком-

плексында мәгълүмати технологияләренә үстерү, жылылык-энергетика комплексы эшчәнлегенә икътисади анализ, инвестиция проектлары, углеводород чималы геологиясе, нефть һәм газ чыгару, углеводород чималы икътисады, нефть химиясе комплексы, каты файдалы казылмалар геологиясе һәм гидрогеология, судан файдалануны көйләү, җир асты байлыкларыннан файдалануны лицензияләү, мәгълүмати геол. ресурслар һәм геол. мохит мониторингы, электрэнергетика, энергия б-н тәмин итү һәм энергиянең нәти-желәлеге, ягулык инфраструктурасы һәм газ б-н тәмин итү, оештыру эшләр һәм эшләр башкару, адм.-хужалык, мәгълүматлашты-ру, хокук, финансларны планлаштыру, исәп-хисап, кадрлар бүлекләрен; дәүләт заказлары, мобилизация эзерлек, гражданның оборонасы һәм гадәттән тыш хәлләр секторларын ала. Министрлык системасына жы-лылык-энергетика комплексы пр-тиеләре, оешмалары һәм учреждениеләре керә. ТР Президентына, ТР МКна буйсына. ТР Пре-зидентының 2012 ел 28 май Указы һәм ТР Дәүләт Советының 2012 ел 28 май карары б-н гамәлдән чыгарыла, вазифалары *Татарстан Республикасы Сәнәгать һәм сәүдә ми-нистрлыгына, Татарстан Республикасының Экология һәм табигый байлыклар министрлыгына, Татарстан Республикасы Тарифлар дәүләт комитетына* тапшырыла.

Министры — И.Ш.Фәрдиев (2010—12).

Е.Б.Долгов.

## ТАТАРСТАН РЕСПУБЛИКАСЫ ЭЧКӘ ЭШЛӘР МИНИСТРЛЫГЫ.

Тарихы Эшче, солдат һәм крәстиян депутатлары советының Казан губерна башкарма ком-ты каршында идарә итү (эчке идарә) бүлеге оешты-рылудан (1918 елның гыйн.) башлана. Бү-лек Эшче, солдат һәм крәстиян депутатла-ры Казан губерна советы гомуми жылышы-ның 1918 ел 26 февраль карары нигезендә — Казан Совет Эшче-Крәстиян Респ-касының Эчке эшләр комис-ты; Эшче, солдат һәм крә-стиян депутатлары Казан губерна советы баш-карма ком-тының 1918 ел 16 май карары һәм Казан губернасы ХКСның 1918 ел 3 июнь карары б-н — Казан губернасының Эчке эш-ләр комис-ты; Казан губерна рев-цион ком-тының 1918 ел 16 һәм 25 сентябрь карар-лары һәм Эшче, крәстиян һәм кызылармия-че депутатлары советы Казан губерна баш-карма ком-тының 1918 ел 15 октябрь карары б-н — губерна башкарма ком-тының идарә бүлеге; БУБК һәм РСФСР ХКСның 1920 ел 27 май Декреты һәм ТАССР УБКның 1920 ел 28 сентябрь карары б-н ТАССР Эчке эшләр халык комис-ты итеп үзгәртелә, СССР УБК һәм ХКСның 1930 ел 15 декабрь карары һәм ТАССР УБК һәм ХКСның 1930 ел 20 декабрь карарлары б-н гамәлдән чыгарыла (ва-зифалары ТАССР УБКна, ТАССР ХКСна, ТАССР Юстиция халык комис-тына, ТАССР Коммуналь хужалык халык комис-тына тап-шырыла), СССР УБКның 1934 ел 10 июль карары б-н СССР Эчке эшләр халык ком-ис-тының ТАССР буенча идарәсе, ТАССР УБКның 1937 ел 20 март карары б-н кабат ТАССР Эчке эшләр халык комис-ты буларак

торгызыла. Халык комис-ты элек гомуми адм. күзәтчекләр, рев-цион тәртип һәм гражданның куркынычсызлыгын тәмин итү, совет төзелеше, милиция, жинаятьчеләрне эзләр, ЗАГСлар, янгыннан саклану, коммуналь хезмәтләр һәм ябылуда тоту урыннары б-н житәкчелек итә. Аңа түбәндәге бурычлар йөкләтелә: хөкүмәт карарларын һәм күрсәтмәләрен тормаышка ашыру, гражданлык хәле актларын теркәү, махсус предметлар һәм материаллар б-н сәүдәгә күзәтчек итү, жинаятьчеләрне эзләр һәм алдан сорау алулар үткәрү, жинаятьчеләрнең исәбен алу, жинаятьчелекне өйрәнү, хезмәт б-н төзәтү сәясәте мәсьәләләрне эшләр, чиг илгә чыгу өчен паспортлар биру, совет аппараты эшчәнлегенә күзәтчек итү һ.б. 1934 елдан дәүләт куркынычсызлыгын (1943 кә кадәр), жәмәгәт тәртибен һәм жәмәгәт милкен саклау, граждандык хәле актларын теркәү һ.б. б-н шөгьльәнә. Аның составына адм. комиссия; милиция (канцелярия; хужалык командасы; адм.-оештыру, тәминат бүлекләре; сан. бүлгә; команда составы резервы; милиция командирлары мәктәбе); иректән мәхрүм итү урыннары (канцелярия; адм.-пенитенциар, тәминат бүлекләре; эшкә билгеләү комиссиясе) баш идарәләре; эшләр башкару (хужалык һәм архив бүлекчәләре; финанс бүлгә), адм.-оештыру (адм., мәгълүмат-стат. бүлекләре; ЗАГС), жинаятьчеләрне эзләр (канцелярия; актив, яшерен, хисап-теркәү бүлекләре), коммуналь хужалык (финанс-хисап, торақ, жир, сан.-хужалык, транспорт, төзелеш-техника, янгыннан саклану, тәминат бүлекләре); халыкны эвакуацияләү (1920–22), почта һәм телеграф (1920–22) идарәләре; 1937 дән — дәүләт куркынычсызлыгы (1943 кә кадәр), милиция идарәләре; адм.-хужалык, иректән мәхрүм итү урыннары һәм лагерлар, хезмәт б-н төзәтү колонияләре, төрмәләр, транспорт, аерым, махсус, автотехника, янгыннан саклану, граждандык хәле актлары, финанс, элемтә, кадрлар, архив бүлекләре һ.б. керә. ТАССР УБКна (1938 гә кадәр), ТАССР ХКСна, РСФСР Эчке эшләр халык комис-тына (1930 га кадәр), СССР Эчке эшләр халык комис-тына (1934–46) буйсына.

ТАССР Эчке эшләр халык комис-ты ТАССР ЮС Президиумының 1946 ел 28 март Указы б-н — ТАССР Эчке эшләр министрлыгы, ТАССР ЮС Президиумының 1962 ел 5 сентябрь Указы б-н — ТАССР Жәмәгәт тәртибен саклау министрлыгы, ТАССР ЮС Президиумының 1968 ел 3 декабрь Указы б-н — кабат ТАССР (1990нан — ТССР, 1992 дән — ТР), РФнең 2011 ел 7 февраль Федераль законы нигезендә РФнең ТР буенча Эчке эшләр министрлыгы итеп үзгәртелә. Министрлык жинаятьчелек б-н көршү, жәмәгәт тәртибен саклау һәм жәмәгәт куркынычсызлыгын тәмин итү, жинаятьчелекне һәм хокук бозуларны кискәтү һәм булдырмый калу б-н шөгьльәнә. Секретариат, штаб, криминаль милициясен, жәмәгәт куркынычсызлыгы милициясен, баш тикшерү идарәсен, кадрлар аппаратын, тыл хезмәтен, үз куркынычсызлык идарәсен, хокукый

тәминат бүлеген үз эченә ала. ТР буенча Эчке эшләр министрлыгы системасына эчке эшләр органның шәһәр һәм район бүлекчәләре керә. РФ Эчке эшләр министрлыгы структурасына керә һәм аңа буйсына.

Халык комиссарлары һәм министрлар: А.Ю.Измайлов (1920–21), М.Ә.Әхмәтшин (1921–22), Х.А.Чанышев (1922–24), М.У.Усманов (1924–26), Н.В.Петров (1926–27), Х.И.Моратхужин (1927–29), Г.Б.Баһаветдинов (1929 — июнь, 1930), А.Б.Мукминев (июль–дек., 1930), П.Г.Рудь (март–июль, 1937), А.М.Алемасов (июль–сент., 1937), В.И.Михайлов (1937 нең сент. — 1939), Е.М.Морозов (1939–41), А.Г.Габитов (1941–43), П.Н.Горбулин (1943–48), Ш.З.Ченборисов (1948–50), М.И.Хохлов (1950–52), М.А.Запавалин (1952–53), П.П.Семёнов (1953–54), С.Ж.Япиев (1954–78), Н.И.Демидов (1978–83), С.И.Кирилов (1983–93), И.Г.Галимов (1993–98), Ә.Ә.Сафаров (1998–2012), А.В.Хохорин (2012 дән).

Е.Б.Долгов.

**ТАТАРСТАН РЕСПУБЛИКАСЫ ЭШ-ХЕЗМӘТ ДОКУМЕНТЛАРЫ ДӘҮЛӘТ АРХИВЫ.** ТР МКның 1994 ел 26 декабрь карары нигезендә Татарстан Респ.-касының Эш-хезмәт документларын саклау үзәге буларак оештырыла, ТР МКның 1999 ел 30 март карары б-н хәзергә исемдә. Макаты: гражданның социаль һәм хокукый яклау, министрлыкларда, дәүләт ком-тларында, пр-тиеләрдә, башка төр расми оешмаларда, колхоз-совхозларда һ.б.да эшләрчеләрнең шәхси эшләрне саклау. ТР МКның *Баш архив идарәсенә* буйсына. ТРдагы үзгәртеп корылган һәм ябылган учреждение һәм оешмаларның (ком-тлар, министрлыклар, заводлар, фабрикалар, оешмалар, АЖЛр, дәүләт пр-тиеләре, фәнни-тикшеренү ин-тлары, югары һәм урта уку йортлары, банклар һ.б.) аерым шәхсләренә бәйлә документларны кабул итә, саклай, терки һәм файдалана. ТР Эш-хезмәт документлары дәүләт архивында түбәндәгеләр туллана: оештыру-боеру документлары (боерыклар, күрсәтмәләр, аерым шәхсләргә эшкә кабул итү, икенче эшкә күчү һәм эштән азат итү мәсьәләсе буенча карарлар); уку йортларындагы дәүләт имтиханнары комиссиясе утырышларының беркетмәләре; аерым шәхсләргә исәпкә алу документлары (укучыларның китаплары, журналлары, исемлекләре, картотекалары, исемнәре атап язылган китаплары һ.б.); хезмәт хақы биру өчен нигез булган финанс документлары (шәхси сәүдәлар һәм исәп-хисап — акча түләү исемлекләре); эшче һәм хезмәткәрләргә шәхси эш-делолары, шәхси картотекалары; һәлакәт булган урыннарда тикшерү документлары (актлар, бәяләмәләр, беркетмәләр); аттестация һәм тарификация документлары; хезмәт контрактлары һәм килешүләре; шәхси эшләр составына кертелмәгән расми һәм шәхси документлар (хезмәт кенәгаләре, дипломнар, аттестатлар, таныкчылар); зарарлы һөнәрләр хезмәткәрләренә табель һәм нарядлары. Аерым шәхсләргә бәйлә учреждение күрсәтмәләре һәм боерыкларында шәхсләргә эшкә кабул итү, икенче эшкә күчү һәм эштән

азат итү очраклары, аның бүлекләре, премияләре, шәхсләргә, хезмәт хакындагы үзгәртеләр, командировкалар, бәяләмәләр турында мәгълүматлар чагыла. Шәхес турында күбрәк мәгълүмат шәхси сәүдәсында һәм расчәт кенәгаләрендә була. Шәхси сәүдә формулярында шәхсләргә хезмәт урыны, вазифасы, эшкә алыну вакыты: эш барышы, дәрәжәсе, хезмәт хакының күләме, төрлө түләүләр, ялы һ.б. турында мәгълүматлар күздә тотыла. Шәхсләргә техникумнарда, комб-тларда, университетларда, институтларда, курсларда укулары турындагы документлары арасында уку картотекалары, өлгереш исемлеге, квалификация комиссиясе утырышларының беркетмәләре, дәүләт имтихан комиссиясе утырышларының беркетмәләре, диплом проектларын һәм эшләрне яклау комиссиясе беркетмәләре, яшь белгечләрне эшкә урнаштыру комиссиясе беркетмәләре, эшкә урнаштыру планы, укучылар һәм тыңлаучылар исемлеге һ.б. бар. 2012 елның 1 гыйнварына архивта 1244 фонд, 374789 саклау берәмлеге исәпләнә (1916–2011).

**ТАТАРСТАН РЕСПУБЛИКАСЫ ЮГАРЫ МӘХКӘМӘСЕ,** ТРның югары мөхкәмә органы. Гомуми вәкаләтле мөхкәмәләр эшчәнлегенә һәм аларның гадәл хөкөм итүенә бәя бирә. 1922 елның 12 декабрдә БУБКның 9 нчы чакырылыш 4 нче сессиясендә 1922 ел 31 октябрь карары нигезендә ТАССР Өлкә мөхкәмәсе буларак оештырыла, 1923 нең 17 октябрдә БУБК һәм РСФСР ХКСның 1923 ел 5 сентябрь карары б-н ТАССР Баш мөхкәмәсе итеп үзгәртелә. Жинаять һәм граждандык эшләрне буенча беренче инстанция мөхкәмәсе, кассация мөхкәмәсе сыйфатында, шу. халык судьялары һәм тикшерүчеләргә мөхкәмә күзәтчелеге тәртибендә ревизия-контроль эшчәнлегенә б-н шөгьльәнә, респ-ка халык мөхкәмәләре б-н турыдан-туры житәкчелек итә. Рәис, жинаять һәм граждандык эшләрне буенча рәис урынбасарлары, ТАССР УБК тарафыннан сайланган мөхкәмә әгъзаларыннан тора. Пленум, Президиум, жинаять һәм граждандык эшләрне буенча мөхкәмә һәм кассация коллегияләре, махсус коллегия (1934 тән), мәгълүмат-стат. һәм оештыру-инструкторлар бүлекләре составында эшли. ТАССР УБКның 1937 ел 16 февраль карары б-н ТАССР Баш мөхкәмәсе ТАССР (1990 нан — ТССР, 1992 дән — ТР) Югары мөхкәмәсе итеп үзгәртелә. Ул Рәис, Рәис урынбасарлары, мөхкәмә әгъзалары һәм халык утырышчыларынан тора.

ТР Ю.м. судьялары, РФ Югары мөхкәмәсе рәисе тәкъдиме б-н һәм ТР Дәүләт Советы б-н килешеп, вәкаләт вакыты чикләнмәгән хәлдә, (әлек, 1958 гә кадәр, респ-каның ЮС тарафыннан 3 елга, 1958 — 90 да — 5, 1990 нан — 10 елга сайлана) РФ Президенты тарафыннан билгеләп куела. ТР Ю.м. үз эшчәнлеген Президиум (1954 тән), граждандык (рәис һәм 17 судья) һәм жинаять эшләрне (рәис һәм 44 судья) буенча мөхкәмә коллегияләре б-н алып бара. Судья һәм утырышчылар — бәйсез һәм фәкать Законга гына буйсына. ТР Ю.м. законнар чыгаруда катнашырга хокукы; жинаять һәм граждандык эшләрне б-

ренче инстанция мөхкәмә сыйфатында, касация, күзәтчелек итү тәртибидә, яңа билгелә булган фактларга бәйлә рәвештә карый; район һәм шәһәр мөхкәмәләренә эшчәнлегенә күзәтчелек итә; мөхкәмә практикасын өйрәнә һәм гомумиләштерә; мөхкәмә статистикасына анализ ясый. ТР Ю.м. судьясы карарлары, мөхкәмә коллегияләре хөкөмнәре һәм билгеләмәләре б-н риза булмаган очракта, процессуаль законнарға нигезләнеп, РФ Югары мөхкәмәсенә шикаять бирергә һәм ризасызлык белдергә мөмкин.

Рәисләр: Ш.З.Саттаров (1922–23), К.Х.Хәйруллин (1923–25), Р.Б.Солтанов (1925–27), С.Х.Моратов (1928–30), Н.А.Алиев (1930–32), Х.Н.Нәбиуллин (1932–34), Г.Г.Сәгыйтов (1934–37), Г.Х.Шәмсетдинов (1938–41), К.С.Сафиуллин (1941–50), Ф.Л.Токарев (1950–54), А.К.Орлов (1954–58), Я.Н.Насыбуллин (1958–65), А.Д.Басов (1965–69), С.А.Беглова (1969–85), Г.М.Баранов (1985–2011), И.И.Гыйләжев (2011дән).  
*М.М.Мәүләтшин.*

## ТАТАРСТАН РЕСПУБЛИКАСЫ ЮГАРЫ СОВЕТЫ,

респ-ка (1990 елга кадәр — ТАССР ЮС, 1990 нан — ТССР ЮС, 1992 дән — ТР ЮС) дәүләт хакимиятенә югары органы. Беренче тапкыр 1938 елда сайлана. *Татарстан АССР Эшче, крәстиян һәм кызылармияче депутатлары советының Узак башкарма комитетын* алыштыра. Бер палаталы, 4 елга, 1978 дән 5 елга яшерен табыш бирү рәвешендә гомуми, тигез һәм турыдан-туры сайлау хокукы нигезендә сайланган башта 143 депутаттан, 1947 дән — 149, 1951 дән — 184, 1955 тән — 187, 1959 дан — 194, 1963 тән — 200, 1967 дән — 207, 1975 тән — 220, 1980 нән — 250 депутаттан тора. ТАССР (1937, 1978) һәм ТР (1992) Конституцияләре нигезендә ЮС респ-ка Конституциясен, башка законнарны кабул итә һәм аларга үзгәрешләр кертә; милли-дәүләт һәм адм.-терр. төзелеш мөхкәмәләре буенча карарлар кабул итә; дәүләт хакимияте һәм идарәсенә жирле органнарны, ижтимагый оешмалар төзи һәм аларның эшчәнлегенә тәртиб билгели; респ-ка чикләрен үзгәртә; респ-ка халык хужалыгы үсешенә дәүләт планнарын, респ-ка күләмендәге иң әһәмиятле социаль-иқтисади үсеш программаларын, дәүләт бюджетын раслый һәм аларның үтәлешенә контрольлек итә; респ-каның дәүләт бүләкләрен булдыра һәм мактаулы исемнән билгели. ЮС хөкүмәт (1946 га кадәр — ХКС, 1946–91 дән — МС, 1991 дән — МК) оештыра, респ-ка Прокурорын билгели, Югары мөхкәмә, район һәм шәһәр халык мөхкәмәләрен халык судьяларын, Югары арбитраж мөхкәмәсен сайлый; респ-каның халык депутатларын сайлауларын билгели; ЮС Рәисен һәм Рәиснең ике (1951–80 дән — дүрт) урынбасарын, ЮСның даими һәм вакытлы комиссияләрен, Президиумын, Парламент контроле ком-тын сайлый. 1989 га кадәр ТАССР ЮС сессияләре киндә дөңгә ике тапкыр үткәрелә, аларның һәркайсы берничә көн дәвам итә (1989 га кадәр). 1989 ның 4 ноябрендә ТАССР Конституциясенә үзгәрешләр һәм өстәмәләр кертелү һәм 1992 дән ТР

Конституциясе кабул ителү б-н, ЮСка дәүләт хакимиятенә даими эшләрче закон чыгару һәм контроле органы статусы бирелә. ТР ЮСның төп актылары — законнар, карарлар, декларацияләр.

Респ-ка ЮС Рәисе ЮС утырышларын алып бара, сессияләрдә кабул ителгән законнарға һ.б. документларга имза куя, 1990–91 дән — ТССРның иң югары вазифа заты, 1991 дән ЮСның ЮС һәм аның Президиумы эшчәнлегенә оештыручы иң югары вазифа заты булып тора.

Респ-каның ЮС Президиумы — аның даими эшләрче органы, сессияләр арасында, Конституция б-н каралган чикләрдә, дәүләт хакимиятенә иң югары органы вазифаларын гамәлгә ашыра, 1989 дан ЮС эшләрен оештыра һәм аның карамагындагы башка мөхкәмәләргә карый. Указлар чыгара һәм карарлар кабул итә. Президиум Рәисе, аның ике урынбасары, Секретарь һәм 11 ағзадан (1989 га кадәр), 1990 нан — Рәис, Рәис урынбасарлары, Секретарь, даими комиссия рәисләре, Парламент контроле ком-ты һәм респ-ка ЮСның башка депутатларыннан тора.

Чакырылышлар: 1 нче (вөкаләтләре озайтылган) — 1938–47; 2 нче — 1947–51; 3 нче — 1951–55; 4 нче — 1955–59; 5 нче — 1959–63; 6 нчы — 1963–67; 7 нче — 1967–71; 8 нче — 1971–75; 9 нчы — 1975–80; 10 нчы — 1980–85; 11 нче — 1985–90; 12 нче — 1990–95 еллар.

ТАССР ЮС Президиумы Рәисләре: Г.А.Динмөхәмәтов (1938–51), С.Н.Низамов (1952–59), К.Ф.Фәсиев (1959–60), С.Г.Батыев (1960–83), Ә.Б.Баһаветдинов (1983–86), Ш.Ә.Мостаев (1986–90).

ТАССР (ТССР, ТР) ЮС Рәисләре: С.Ә.Мөхәмәтов (1938–42), Г.Г.Измайлова (1943–47), А.Г.Долотказин (1947–51), Г.Г.Измайлова (1951–55), М.В.Замова (1955–59), А.В.Бадыгов (1959–63), М.И.Абдрахманов (1963–71), Р.Ш.Нигъмәтуллин (1971–80), М.З.Зәкиев (1980–90), М.Ш.Шәймиев (1990–91), Ф.Х.Мөхәмәтшин (1991–95).

ТАССРның 1 нче чакырылыш ЮС 1938 нең 25 июнендә сайлана (хәрби чор шартларына бәйлә рәвештә вөкаләтләр срогы 1947 гә кадәр озайтыла).

1 нче сессиядә (1938 нең 26–29 июле) ТАССР ЮС Рәисе һәм Рәиснең ике урынбасары; ТАССР ЮС Президиумы; ТАССР ЮС даими комиссияләре — мандат, бюджет, закон фаразлары сайлана; хөкүмәт — 19 кешедән торган ТАССР ХКС оештырыла.

2 нче сессиядә (1939 ның 13–17 авг.) 1939 елга ТАССРда Дәүләт бюджеты һәм 1938 дән ТАССР Дәүләт бюджеты үтәлеше турында хисап; хезмәт ияләренә район, шәһәр, авыл һәм посёлок советлары депутатларын сайлаулар турында Нигезләмә; ТАССР ЮС Президиумы Указы раслана; ТАССР Югары мөхкәмәсе сайлана.

Шуннан соң респ-каның барлык чакырылыш ЮС сессияләрендә даими рәвештә алдагы елга Дәүләт бюджеты һәм узган елга Дәүләт бюджеты үтәлеше турында хөкүмәт хисаплары; ТАССР (ТР) ЮС Президиумы указлары раслана; 1957 дән башлап, Татар-

стан халык хужалыгы үсешенә еллык һәм бишьеллык Дәүләт планнары карала. Моннан тыш түбәндәге мәсьәләләр тикшерелә:

- 1 нче чакырылыш ЮС сессияләрендә: жирле чимал һәм калдыклардан киң кулланыу товарлары һәм азык-төлек житештерү; хәрби хезмәткәрләр гаиләләренә ярдәм итү (6 нчы сессия, 1943 нең 10–11 июле); гомуми белем бирү мәктәпләрендә 1943/44 уку елына йомгак һәм яңа уку елына әзерлек; респ-ка колхозларында һәм совхозларында терлекләр өчен азык базасы булдыру һәм атларның баш санын саклау һәм арттыру чаралары (7 нче сессия, 1944 нең 20–23 июле); мәктәп яшендәге балаларны гомуми мәжбүри уку туындагы Закон үтәлеше һәм мәктәпләргә яңа 1946/47 уку елына әзерләр (10 нчы сессия, 1946 ның 17–19 июле) турында;

- ТАССРның 2 нче чакырылыш ЮС (1947 нең 9 февралендә сайлана) сессияләрендә: 1946–50 елларда ТАССР халык хужалыгын торгызу һәм үстерүнең бишьеллык планы (1 нче сессия, 1947 нең 17–19 марты); ТАССРда мәктәп яшендәге балаларны гомуми мәжбүри уку туындагы Закон үтәлеше (4 нче сессия, 1949 ның 14–15 нояб.) турында;

- ТАССРның 3 нче чакырылыш ЮС (1951 нең 18 февралендә сайлана) сессияләрендә: респ-кадагы мәдәни-агарту учреждениеләренә торышы һәм аларның эшен яхшырту чаралары (2 нче сессия, 1952 нең 14–15 февр.); ТАССРда халык мәгарифенә торышы һәм аны яхшырту чаралары (4 нче сессия, 1952 нең 9–10 дек.); ТАССР авылларында яшәүче халыкка мед. хезмәт күрсәтүгә яхшырту чаралары (6 нчы сессия, 1953 нең 22 дек.); ТАССР Дәүләт флагы (7 нче сессия, 1954 нең 22–23 июне); ТАССР авыл советларының торышы һәм аларның эшен яхшырту чаралары (8 нче сессия, 1954 нең 21 дек.) турында;

- ТАССРның 4 нче чакырылыш ЮС (1955 нең 27 февралендә сайлана) сессияләрендә: респ-када юл хужалыгының торышы һәм аны яхшырту чаралары (2 нче сессия, 1955 нең 23–24 дек.); респ-каның жирле һәм кооперация сәнәгатенә торышы һәм аларның эшен яхшырту чаралары (4 нче сессия, 1956 ның 12 дек.); «Колхозларның алга таба үсеше һәм МТСны үзгәртеп кору турында» ТАССР ЮС Законы үтәлешенә торышы (7 нче сессия, 1958 нең 10 дек.) турында;

- ТАССРның 5 нче чакырылыш ЮС (1959 ның 1 мартында сайлана) сессияләрендә: мәктәпнең торыш б-н бәйләнешен ныгыту һәм ТАССРда халык мәгарифен алга таба үстерү (2 нче сессия, 1959 ның 19 март); ТАССР ЮС депутатын чакыртып алу (3 нче сессия, 1960 ның 6–7 гыйн.); хезмәт ияләре депутатларының район, шәһәр, авыл һәм посёлок советлары депутатын чакыртып алу (5 нче сессия, 1961 нең 30–31 гыйн.); респ-ка мәдәни-агарту учреждениеләренә торышы һәм аларның эшен яхшырту чаралары (6 нчы сессия, 1961 нең 21 нояб.); респ-када халыкка көнкүреш хезмәт күрсәтүгә яхшырту чаралары; ТАССРның табигатен саклау; ТАССР һәм

респ-ка хезмэт ияләре депутатлары жирле советларының бюджет хокуклары (8 нче сессия, 1962 нең 5–6 июле); мәктәпнең тормыш б-н бәйләнешен ныгыту турындагы Закон үтәлешенә барышы һәм ТАССРда халык мәгарифе системасын алга таба үстерү (9 нчы сессия, 1962 нең 13–14 нояб.) турында ;

- ТАССРның 6 нчы чакырылыш ЮС (1963 нең 3 мартында сайлана) сессияләрендә: респ-када юл хужалыгының торышы һәм аны яхшырту чаралары (1 нче сессия, 1963 нең 21–22 марты); хезмэт ияләре жирле советлары депутатларының колхоз эгъзаларына пособиеләр һәм пенсияләр, ш.у. социаль төзимнат органнары эшен яхшырту чаралары турында Закон кабул ителү б-н бәйлә (3 нче сессия, 1964 нең 2 окт.); жирле советларның Бөек Октябрь соц. рев-циясенә 50 еллыгына әверләнү б-н бәйлә бурычлары; респ-када балигъ булмаганнар арасында тәрбия эшләрен яхшырту чаралары (5 нче сессия, 1965 нең 26 окт.); ТАССРда халык контроле органнары (6 нчы сессия, 1966 нең 18–19 гыйн.) турында ;

- ТАССРның 7 нче чакырылыш ЮС (1967 нең 12 мартында сайлана) сессияләрендә: респ-када көнкүреш хезмәте күрсәтүенә торышы һәм аны яхшырту чаралары (1 нче сессия, 1967 нең 31 март–1 апр.); ТАССРда мәдәни төзелешне алга таба үстерү чаралары (3 нче сессия, 1968 нең 16–17 мае); респ-када азык-төлек сәнәгатенә торышы һәм аны алга таба үстерү чаралары; хезмэт ияләре депутатларының авыл, посёлок советлары (4 нче сессия, 1968 нең 21–22 нояб.); жирдән рациональ файдалану, туфракның уңдырышлылыгын арттыру һәм жир турындагы законнарны үтәү буенча жирле советларның бурычлары (6 нчы сессия, 1969 нең 20–21 нояб.) турында ;

- ТАССРның 8 нче чакырылыш ЮС (1971 нең 13 июндә сайлана) сессияләрендә: КПССның 24 нче съезды карарларын үтәү буенча ТАССР советларының бурычлары (1 нче сессия, 1971 нең 7–8 июле); ТАССР хезмэт ияләре депутатларының район советы; ТАССР хезмэт ияләре депутатларының шәһәрдәге район советы (2 нче сессия, 1971 нең 21–22 дек.); массакуләм ихтыяжга ия товарлар житештерү буенча респ-ка халык хужалыгының үстерү планының үтәлеше (3 нче сессия, 1972 нең 8 июне); респ-ка торак фондының торышы, аннан файдалану, сакланшып тагын да яхшырту чаралары (5 нче сессия, 1973 нең 28–29 июне); респ-ка автомобиль юлларының торышы, юллар төзү һәм аларның кулланылышын яхшырту чаралары (7 нче сессия, 1974 нең 21 мае) турында ;

- ТАССРның 9 нчы чакырылыш ЮС (1975 нең 15 июндә сайлана) сессияләрендә: ТАССРда гомуми урта белем бирүгә күчүне төгәлләү чаралары, респ-када уңайлы булмаган һава шартлары нәтижеләрен кисәтү чаралары (1 нче сессия, 1975 нең 27 июне); КПССның 25 нче съезды карарларын үтәү буенча ТАССР хезмэт ияләре депутатлары советларының бурычлары (3 нче сессия, 1976 нең 17 июне); КПССның 25 нче съезды карарлары яктылыгында ТАССР хезмэт иялә-

ре депутатлары советларының респ-ка халыкна ижтимагый-хезмэт һәм әхлак тәрбиясе бирүне тагын да яхшырту буенча бурычлары (5 нче съезд, 1977 нең 26 мае); СССР Конституциясе проекты һәм ТАССР хезмэт ияләре депутатлары советларының КПСС ҮК-ның май (1977) Пленумы карарларына бәйлә бурычлары (6 нчы сессия, 1977 нең 23 июне); КПСС ҮКның октябрь (1977) Пленумы нәтижеләре, СССР ЮСның чираттан тыш 7 нче сессиясе һәм респ-ка халык депутатлары советларының «СССР Конституциясе (Төп Законы) проекты һәм аны бөтен халык тикшерүенә кую нәтижеләре турында» докладына бәйлә рәвештә бурычлары (7 нче сессия, 1977 нең 23 нояб.) турында; ТАССР Конституциясе (Төп Законы) кабул ителә (9 нчы сессия, 1978 нең 30–31 мае); ТАССР ЮСна сайлаулар; ТАССР Дәүләт гербы; ТАССР Дәүләт флагының график сурәтен раслау турында (11 нче сессия, 1978 нең 22 дек.); халык депутатлары советларының респ-када шәһәрләр һәм торак пунктлар төзү һәм төзекләндерү эшен тагын да яхшырту буенча халык депутатлары советы мәсьәләләре турында; ТАССР ЮСна һәм район, шәһәр, посёлок, авыл советларына чираттагы ТАССР халык депутатлары сайлауларны үздү (12 нче сессия, 1979 нең 12 июне); ТАССР МС; жирле советларга халык депутатлары сайлау (13 сессия, 1979 нең 23 авг.) турында .

- ТАССРның 10 нчы чакырылыш ЮС (1980 нең 24 февралендә сайлана) сессияләрендә: ТАССР ЮС Регламенты; халык кулланыу товарлары житештерүне арттыру һәм аларның сыйфатын яхшырту чаралары турында (1 нче сессия, 1980 нең 20 марты); КПССның 26 нчы съезды карарларыннан чыгып, ТАССР халык депутатлары советларының бурычлары (3 нче сессия, 1981 нең 2 июне); КПССның 26 нчы съезды карарлары яктылыгында респ-када юл төзү эшләрен тагын да яхшырту (5 нче сессия, 1982 нең 10 июне); респ-када КПСС ҮК һәм СССР МСның «Халыкка көнкүреш хезмәте күрсәтүне тагын да үстерү һәм яхшырту турында» 1983 ел 24 март карарын тормышка ашыру буенча чаралар күрү (7 нче сессия, 1983 нең 10 июне); СССРның 11 нче чакырылыш ЮС сессиясе, КПСС ҮКның апрель (1984) Пленумы карарларыннан чыгып, халык депутатлары советларының бурычлары (9 нчы сессия, 1984 нең 28 июне) турында ;

- ТАССРның 11 нче чакырылыш ЮС (1985 нең 24 февралендә сайлана) сессияләрендә: Партиянең 26 нчы съезды һәм КПСС ҮК-ның шуннан соңгы Пленумнары карарлары яктылыгында ТАССР шәһәрләрендә һәм авылларында коммунал хужалык объектларын алга таба үстерү һәм аларның тотрыклы эшчәнлеген тәмин итү буенча халык депутатлары советлары, министрлыктар һәм ведомстволарның бурычлары турында (1 нче сессия, 1985 нең 22 марты); КПССның 27 нче съезды карарларыннан чыгып, ТАССР халык депутатлары советларының бурычлары (3 нче сессия, 1986 нең 18 апр.); КПССның 27 нче съезды карарлары яктылыгында

ТАССР халык депутатлары советларының үз эшчәнлекләренә стилен һәм эш алымнарын камилләштерү, респ-каның социаль-икътисади үсешен тагын да арттыру һәм жаваплылыгын көчәйтүне тизләтүдәге роле юнәлешендәге эшләре (6 нчы сессия, 1987 нең 22 мае); ТАССРда халык хужалыгы б-н идарә итү структурасын камилләштерү (8 нче сессия, 1988 нең 8 апр.); ТАССР Конституциясенә үзгәрешләр һәм өстәмәләр керту; ТАССР халык депутатлары һәм жирле советларга халык депутатларын сайлау; Татарстан атом электростанциясе (11 нче сессия, 1989 нең 3–4 нояб.); ТАССРның үзидарәгә һәм үз-үзен финанслауга күчеш концепциясенә төп нигезләмәләре (12 нче сессия, 1989 нең 8 дек.) турында .

1990 нчы март–апрелендә ТРның 12 нче чакырылыш ЮС сайлана, аның эшчәнлегендә илнең социаль-сәяс, икътисади һәм мәдәни-идеологик нигезләрен үзгәртеп кору б-н бәйлә зур үзгәрешләр чагылыш таба .

1 нче сессиядә (1990 нчы 11–17 апр.) ТАССР ЮС Рәисе һәм Рәиснең ике урынбасары сайлана; ТАССР ЮСның мандат, планлаштыру һәм бюджет-финанс; законнар чыгару, законлылык, хокук тәртібе һәм өстенлекләр бирү мәсьәләләре; халык депутатлары советы эшчәнлегә, идарә, үзидарә һәм хәбәрдарлык үсеш; милли мәсьәләләр һәм мәдәният; сәнәгать, халык кулланыу товарлары, транспорт, элемтә, сәүдә һәм халыкка хезмэт күрсәтү; аграр мәсьәләләр; төзелеш, төзелеш материаллары житештерү, архит-ра, торак-коммунал төзелеш һәм төзекләндерү; халык мәгарифе, фән һәм тәрбия мәсьәләләре; халыкның сәламәтлеген саклау, шәфкәтлелек, ветераннар, хатын-кызлар, гаиләне ныгыту, аналар һәм балалар мәсьәләләре; экология һәм табигый ресурслардан рациональ файдалану; яшьләр эшләре, физик культура һәм спорт даими комиссияләре; ТАССР ЮС Президиумы; ТАССР Халык контроле ком-ты, ТАССР Югари мөхкәмәсе; ТАССР Дәүләт арбитражы; ТАССР район, шәһәр халык мөхкәмәләре халык судьялары сайлана – 28 эгъза составында хөкүмәт – ТАССР МС оештырыла; Татарстан АЭС объектларын төзүне туктату, Түбән Кама ГЭС сусаклагычының биеклегә турында карарлар кабул ителә; ТАССР ЮСның вакытлы Регламенты раслана.

2 нче сессиядә (1990 нең 27–31 авг.) ТССРның дәүләт суверенлыгы турында Декларация; ТССР ЮС Регламенты; ТССР ЮСның даими комиссияләре, ТССР халык депутатларының статусы; ТССР ЮСнда кабул ителгән ТССР законнарын һ.б. актларны бастырып чыгару һәм аларны гамәлгә керү тәртібе, ТССРда халык хакимияте нигезләре, ТССР Конституциясенә үзгәрешләр һәм өстәмәләр керту турында законнар; Татарстан ССР төзелү көне; дәүләт суверенитеты турындагы Декларациядән чыгып, ТССР МСның бурычлары; ТССР халык контроле органнарын гамәлдән чыгару турында карарлар кабул ителә; ТССР ЮС Президиумына һәм даими комиссияләргә составына үзгәреш-

ләр кертелә, ТССР Конституция комиссиясе оештырыла.

3 нче сессиядә (1990 ның 10–14 дек., 1991 нең 6–8 февр.) ТССР ЮС Президиумы составына, ТССР МС структурасына үзгәрешләр кертелә; 1990 да ТССР Дәүләт ыктысәди һәм социаль үсеш планы үтәлешенә барышы турында хисап хуплана; 1991 елга ТССР Респ-ка бюджеты һәм 1989 елга ТАССР Дәүләт бюджеты үтәлеше турында хисап раслана; ТССРда конституция күзәтчелеге, жирле советлар халык депутатларының, ТССР халык депутатларының статусы; колхозлар, совхозлар, сәнәгать, транспорт, төзелеш, кооператив һ.б. пр-ти һәм хужалык оешмалары тарафыннан жирле автомобиль юлларын төзү, реконструкцияләү, ремонтлау һәм тәртиптә тотуга акча күчерү турында; ТССР дәүләт контроле турында; ТССР Конституциясенә үзгәрешләр һәм өстәмәләр кергү турында законнар; базар ыктысәди күчү барышында ТССР халык хужалыгына дәүләт идарәсен тәэмин итү чаралары, ТССР терр-ясендә пр-тиеләр һәм оешмаларны дәүләттән аеру һәм хосусыйлаштыру ақтларын гамәлгә яраксыз дип игълан итү, халык хужалыгын тотрыкландыру һәм ТССРда базар мөнәсәбәтләренә күчү программасы раслана; ТССР Конституция күзәтчелеге ком-ты, ТССР Дәүләт (парламент) контроле ком-ты сайлана.

4 нче сессиядә (1991 нең 16–19 апр., 13–14, 27 мае) ТССР Конституциясенә, 1991 елга ТССРның Респ-ка бюджеты турындагы Законга үзгәрешләр һәм өстәмәләр кертелә; ТССР Жир кодексы турында; жир реформасы, крәстиян (фермер) хужалыгы, ТССР Президентын сайлау турында законнар; ТССР терр-ясендә РСФСР Президентын сайлауны үткәру турында карар кабул ителә; ТССР Конституция күзәтчелеге ком-тының жирле советлар депутатлары һәм ТССР халык депутатларының депутатлык кагылыгысызлыгы турында бәяләмәсе тыңлана; ТССР Югары мәхкәмәсе ағзалары сайлана.

5 нче сессиядә (1991 нең 4–6 июле) ТССР Президентын сайлау нәтижеләре хуплана; ТССР Президентны тарафыннан ант бирелә; ТССР Президентны вазифасына керешү, ТССР Президентның абруен һәм намусын саклау турында законнар; ТССРдагы ижтимагый оешма уставларын теркәү тәртибе турында карар кабул ителә; ТССР Конституциясенә өстәмәләр һәм үзгәрешләр кертелә; ТССР ЮС Рәисе, ТССР вице-президенты, ТССР Премьер-министры, 27 кешедән торган хөкүмәт — ТССР МК сайлана.

6 нчы сессиядә (1991 нең 29 авг.) Президент, ЮС Рәисе, ТССР Премьер-министрының хәзерге вазгыят турындагы мәгълүматы тыңлана; 30 августны — Татарстан ССР төзелгән көнне — бәйрәм көн дип игълан итү турында Закон; ТССР ЮСның Татарстан халкына Мөрәжәгатә (1991 нең 19–21 августында ССРда дәүләт түнтәрелешә ясарга омтылыш — гадәттән тыш хәлләр буенча Дәүләт ком-ты — ГКЧП — б-н бәйлә рәвештә) кабул ителә.

7 нче сессиядә (1991 нең 15–25 окт., 25–29 нояб.) РФ б-н милек бүлү буенча сөйләшүләр алып бару комиссиясе мәгълүматы; ТССР МК хисабы тыңлана; ТССРда милек мәсәләләре, халыкны эш б-н тәэмин итү; ТССР референдумы; ыктысәди реформалар үткәрелү чорында респ-када башкарма-идарә органнары эшчәнлеген тәэмин итү турында законнар; Татарстанның дәүләт бәйсезлегә акты; ТССР терр-ясендә РСФСРның «РСФСРда гражданнарға медицина иминиятләштерүе турында» Законының гамәлдә будуы турында карарлар кабул ителә; ТССР Дәүләт флагы турында Нигезләмә раслана; ТССР Конституциясенә үзгәрешләр һәм өстәмәләр кертелә; Башкортстан Респ-касы һәм Татарстан ССР арасында Шартнамә раслана.

8 нче сессиядә (1991 нең 23–26 дек., 1992 нең 3–7 һәм 19–21 февр.) ТР Президентның хәзерге вазгыят һәм бәяләренә ирекка жибәру шартларында халыкны социаль яклау буенча чаралар турында ТР Президентны доклады тыңлана; ТССР исемен алыштыру, ТРның бюджет төзелеше һәм бюджет процессы турында; ТР гражданның ақчалата керемнәрен һәм жыелган ақчаларын индексацияләү турында, ТРда бәйрәм көннәре турында; ТР юл фонды, ТРда дәүләтти һәм коммуналь милекне үзгәртү (дәүләттән аеру һәм хосусыйлаштыру) турында, ТРда исемлә хосусыйлаштыру кергемнәре турында; РФ б-н килешү төзелгәнә кадәр ТРның Респ-ка бюджетын төзү тәртибе турында законнар; 1991 дә ТССРда ыктысәди һәм социаль үсеш барышы турында; ТРда ТРның дәүләт статусы мәсәләсе буенча ТРда референдум үткәру турында карарлар; ТРның БДБ составына керүе турындагы Декларация кабул ителә; ТРның 1992 нең 1 кварталына ТР Респ-ка бюджеты һәм ТССРда 1990 елга һәм 1991 нең 10 аена Респ-ка бюджеты үтәлеше турында хисап; ТР Дәүләт гербы турында Нигезләмә раслана.

9 нчы сессиядә (1992 нең 16 марты) ТРда референдум уздыру мәсәләсенә асылын аңлату турында карар (1992 нең 21 мартына билгеләнгән) кабул ителә.

10 нчы сессиядә (1992 нең 18–22 мае, 6–10 июле) ТРның дәүләти һәм коммуналь милкен хосусыйлаштыруның 1992 гә һәм алга таба 1995 кә кадәр исәпләнгән дәүләт программасы, ТРның 1991 гә Респ-ка бюджеты үтәлеше турында хисап раслана; ТРның 1992 гә исәпләнгән бюджет системасы турында; ТР халыкларының телләре; ТРда жир салымының вакытлы күләмен билгеләү турында законнар; 1992 нең 21 мартында булып узган референдум нәтижеләренән чыгып, ТР статусы турында ТР дәүләт суверенлыгы тормаышка ашыру чаралары турында; 1992 елга ТРда ыктысәди эшчәнлегә һәм социаль сфера үсеше турындагы фаразларга ачыклык кергү турында; ТР гражданның хәрби хезмәткә чакыру тәртибе турында; респ-ка хокук саклау органнарын этаплап ТР карамагына күчерү, 1991 дә валюта тоту; «КамАЗ» АЖнең әлекке ССР автомобиль һәм а.х. машиналары төзелеш министрлы-

гы карамагындагы дәүләт акцияләрен ТР карамагына күчерү, ТР ЮСның ТР халкын социаль яклау турындагы карарын тормаышка ашыруның барышы турында; дәүләт милке чикләрен билгеләү һәм аны хосусыйлаштыру барышында ТРның мөлкәти хокукларының тәэмин итү турында карарлар кабул ителә; ТР Конституциясенә, ТР МК структурасына үзгәрешләр кертелә; ТР һәм Удмурт Респ-касы арасындагы дуслык һәм хезмәтләшлек турындагы Шартнамә раслана; ТР ЮСның халык мәгарифе, фән һәм тәрбия мәсәләләре буенча даими комиссиясе эше турында хисап тыңлана; ТР Югары арбитраж мәхкәмәсе сайлана.

11 нче сессиядә (1992 нең 28 сент.–2 окт.) ТРның ТР ЮС һәм ТР Президентны тарафыннан кабул ителгән законнарын һ.б. ақтларны бастырып чыгару һәм кулланылышка кергү тәртибе турында Закон; ТРны күпләп юк итү коралларынан азат зона буларак игълан итү турында карар кабул ителә.

12 нче сессиядә (1992 нең 28 окт.–6 нояб.) ТР Конституциясе (Төп Закон), ТР Конституциясе Көне турында закон кабул ителә.

13 нче сессиядә (1992 нең 30 нояб.) ТР Конституциясенә гамәлгә кергү тәртибе турында Закон кабул ителә.

14 нче сессиядә (1992 нең 21–25 дек., 1993 нең 1–5 марты), 1992–95 елларга ТРда Дәүләт комплекслы жинаягычлек б-н көрәш программасы раслана; ТР Конституция мәхкәмәсе, ТР Югары арбитраж мәхкәмәсе, дәүләт яшләр сәясәте, коллектив шартнамәләр һәм килешүләр, жир асты байлыктары, 1993 кә ТРның бюджет системасы турында законнар; ТРда коммуналь милекнен объектлар составы турында; 1993 тө нефть табу күләме һәм аны экспортка чыгару турында; ТР гражданның хәрби бурычы һәм хәрби хезмәте турында; ТР ЮС эшчәнлегенә нәтижеләлеге арттыру чаралары турында; мәжбүри мед. иминиятләштерүе взносларының иминиятләштерү тарифлары турында карарлар кабул ителә; жир өчен түләү, ТР юл фонды турындагы законнар; ТРны күпләп юк итү коралларынан азат зона буларак игълан итү турындагы карарга үзгәрешләр кертелә; тузган торакны бетерү һәм аз керемле гаиләләргә торак төзү өчен процентсыз ссудалар бүлеп бирү мәсәләсе буенча ТР ЮС карарының үтәлеше турында ТР Хөкүмәте хисабы тыңлана; ТР һәм Мари Респ-касы арасында дуслык һәм хезмәтләшлек турында Шартнамә раслана; ТР МК структурасына һәм составына үзгәрешләр кертелә.

15 нче сессиядә (1993 нең 22–24 марты) ТР халкын адреслы социаль яклау Программасы раслана; хезмәт өчен түләүнең минималь күләме турында; акцизлар турында законнар; ТРда хосусыйлаштыруның барышы һәм исемлә хосусыйлаштыру кергемнәре системасын гамәлгә кергү турында; хезмәт өчен түләүнең минималь күләмен исәпкә алып, салымнар һәм башка түләүләренә исәпләп чыгару, жыю тәртибе турында карарлар кабул ителә.

16 нчы сессиядә (1993 нең 17–25 мае) Юл хәрәкәте кагыйдәләрен, транспорт чарала-

рын эксплуатацияләү һәм саклау, юл-урам челтәрен һәм хәрәкәт оештыруның техник чараларын тәртиптә тоту кагыйдәләрен бозган өчен адм. жаваплылык, жәмәгать тәртибен һәм идарә итү тәртибен бозган өчен адм. жаваплылык, утлы корал, газ коралы, сугыш кирәк-ярактары һәм аэрозольләр б-н эш итү, аларны саклау һәм куллану кагыйдәләрен бозган өчен адм. жаваплылык, янгын куркынычсызлыгы турында; дәүләт һәм коммуналь милекке тәшкит иткән хәртөрле мөлкәт, акча һәм кыйммәтле кәгазьләрнең сакланышына кагылышлы тәртип бозулар өчен адм. жаваплылык турында; жинаятьчелек б-н көрәштә гадәттән тыш чаралар куллану турында законнар; РФнең яңа Конституциясе проектларына мөнәсәбәт турында; «КамАЗ» АЖ-нең двигателләр 3-дәндәге янгын нәтижеләрен бетерү чаралары турында; 1993 нең 2 нче кварталында мәжбүри мед. иминиятләштерүе взносларының иминиятләштерү тарифлары турында карарлар кабул ителә; ТРда тузган торахны бетерүнең комплекслы программасы раслана.

17 нче сессиядә (1993 нең 12–15 июле) 1992 г. ТРның Респ-ка бюджеты үтәлеше турында хисап; ТР Дәүләт гимнының муз. редакциясе раслана; ТРда кулланучылар кооперациясе, ТРда вет. эше, ТРда торах фондын хосусыйлаштыру, ТРда хезмәт өчен түләүнең минималь күләме турында законнар; ТР терр-ясендә эш бирүче тарафыннан РФ ЮС-ның 1992 ел 24 декабрь карары б-н расланган хезмәт вазифаларын башкару б-н бәйләү рәвештә гариплеккә, һөнәри авыруга дучар булган яки сәламәтлекләрен башкача зыян килгән эшчеләргә килгән зыянны түләүгә кагыйдәләрен куллану тәртибе турында; дарулар сатып алу өчен ТР гражданның мәжбүри мед. иминиятләштерүе Фонды акчаларын куллану турында карарлар кабул ителә; жир өчен түләү, ТРда бәйрәм һәм истәлекке көннәр, жинаятьчелек б-н көрәштә гадәттән тыш чаралар куллану турындагы законнарга үзгәрешләр һәм өстәмәләр кертелә; ТР Президентының яңа сәяси шартларда РФ б-н ике арада сөйләшүләр алып барылу турындагы хәбәрә тыңлана, район, шәһәр мөхкәмәләре судьялары, ТР Югары мөхкәмә судьялары һәм халык утырышчылары сайлана.

18 нче сессиядә (1993 нең 18–20 окт., 24–26 нояб., 6 дек.) ТРдагы социаль-сәяси вазгыять турында ТР Президенты доклады тыңлана; яшьләр турында; уку-укыту мәсьәләләре; мед. иминиятләштерүе турында; хезмәт өчен түләүнең минималь күләме, минималь хезмәт хакы, ТРда иштәү минимумы; 1993 елга ТРда бюджет системасын ачыклау турында законнар; РФ Конституциясе проекты турында; ТР гражданның хәрби хезмәт үтәве турында карарлар кабул ителә; жинаятьчелек б-н көрәштә гадәттән тыш чаралар куллану турындагы Законга; ТР халкын адреслы социаль яклау Программасына үзгәрешләр һәм өстәмәләр кертелә.

19 нчы сессиядә (1994 нең 7–9 февр., 18–21 апр.) ТРдагы сәяси һәм социаль-икътисади вазгыять турында ТР Президенты доклады тыңлана һәм хушлана; 1993 тә ТР-

ның Респ-ка бюджеты үтәлеше турында хисап; терр. хастахана кассасы; Респ-ка хастахана кассасы һәм аның идарә составы турында нигезләмәләр раслана; ТРда минималь хезмәт хакы күләме, дәүләт хезмәте, жир турындагы законнарны бозган өчен адм. жаваплылык; 1994 нең 1 нче яртыеллыгына ТРның Халыкны эш б-н тәэмин итү дәүләт фонды взносларының иминиятләштерү тарифлары турында; 1994 кә ТРның бюджет системасы турында законнар кабул ителә.

20 нче сессиядә (1994 нең 6–8 июне) ТРда минималь куллану бюджеты турында; ТРдагы социаль-икътисади вазгыять б-н бәйләү рәвештә, ТР Президентының өстәмә вәкәләтләре турында законнар; ТР икътисадын тотрыктыландыру буенча иң мөһим чаралар турында карар кабул ителә; ТР халкын адреслы социаль яклау Программасына, минималь хезмәт хакы турында, жинаятьчелек б-н көрәштә гадәттән тыш чаралар куллану турындагы законнарга; ТР МК составына үзгәрешләр кертелә.

21 нче сессиядә (1994 нең 18–21 июле) ТРның ТР халыклары телләрен саклау, өйрәнү һәм үстерү буенча Дәүләт программасы, 1994 кә ТРның Респ-ка бюджеты үтәлешенә барышы турында хисап раслана; ТР дәүләт хакимиятенә вәкилләккә һәм башкарма органнарын реформалаштыру концепциясе хушлана; ТРның Урман кодексы, ТРда чит ил инвестицияләре турында; «Боек Ватан сугышында Германияне җиңгән өчен» яки «Японияне җиңгән өчен» медальләре б-н бүләкләнгән ТР гражданның өстәмә ташламалар һәм социаль гарантияләр турында законнар кабул ителә.

22 нче сессиядә (1994 нең 10–13 окт., 23–30 нояб.) ТР дәүләт хакимиятенә вәкилләккә һәм башкарма органнарын реформалаштыру б-н бәйләү рәвештә — ТР Конституциясенә, 1994 кә ТРның бюджет системасы турындагы Законга, 1993–95 кә ТРда жинаятьчелек б-н көрәшкән Дәүләт комплекслы программасына үзгәрешләр һәм өстәмәләр кертелә; ТР халык депутатларын сайлау турында; дәүләт хакимияте һәм идарәнең жирле органнары; хакимиятнең жирле вәкилләккә органнарын сайлау; жирле үзидарә турында законнар кабул ителә.

23 нче сессиядә (1995 нең 16–18 гыйн.) ТР халык депутатларын сайлау буенча Үзәк сайлау комиссиясе турында Нигезләмә раслана; профсоюзлар, минималь хезмәт хакы күләме, 1995 нең 1 нче яртыеллыгына ТРның Халыкны эш б-н тәэмин итү дәүләт фонды взносларының иминиятләштерү тарифлары турында законнар; ТР жирле үзидарә органнарына сайлаулар билгеләү турында карар кабул ителә.

1995 тә респ-када хакимиятнең вәкилләккә һәм башкарма органнарын реформалаштыру нәтижесендә ТР ЮС Татарстан Республикасы Дәүләт Советы итеп үзгәртелә.

Чыг.: Конституция (Основной Закон) Татарской Автономной Советской Социалистической Республики. К., 1937; Конституция (Основной Закон) Татарской Автономной Советской Социалистической Республики. К., 1978; Конституция Республики Татарстан. К., 1992; Татарская АССР.

Верховный Совет 1–11-го созывов: Стенографические отчёты. К., 1938–89.

Әд.: Х а ф и з о в Ш.Ш. Развитие советской государственности татарского народа. К., 1966; К а р и м о в А.М. Высшие органы государственной власти автономной республики: По материалам Татарской АССР. К., 1970; шу л у к. Компетентия высших органов власти автономной республики: По материалам Татарской АССР. 1973; Я г у д и н Ш.Ш. Автономная Советская Социалистическая Республика. К., 1979; шу л у к. Верховный Совет автономной республики. К., 1985.

Е.Б.Долгов.

**ТАТАРСТАН РЕСПУБЛИКАСЫ ЮСТИЦИЯ МИНИСТРЛЫГЫ.** Тарихы Эшче, солдат һәм крәстиан депутатлары Казан губерна советының 1917 ел 16 ноябрь карары һәм ХКСның «Мәхкәмә турында» 1 нче номерлы 1917 ел 22 ноябрь Декреты нигезендә оештырылган губерна советы юстиция бүлегенән башлана. Бүлек Эшче, солдат һәм крәстиан депутатлары Казан губерна советы гомуми жылышының 1918 ел 26 февраль карары нигезендә Казан Совет Эшче-Крәстиан Респ-касының Юстиция комис-ты итеп үзгәртеп оештырыла (шу л у к елның 5 мартында ачыла); Эшче, солдат һәм крәстиан депутатлары советы Казан губерна башкарма ком-тының 1918 ел 16 май карары һәм Казан губерна ХКСның 1918 ел 3 июнь карары б-н — Казан губерна Юстиция комис-ты, Эшче, крәстиан һәм кызылармияче депутатлары советы Казан губерна башкарма ком-тының 1918 ел 15 октябрь карары б-н — губерна башкарма ком-тының юстиция бүлеге, РСФСР БУБК һәм ХКСның 1920 ел 27 май Декреты һәм ТАССР УБКның 1920 ел 28 сентябрь карары б-н ТАССР Юстиция халык комис-ты итеп үзгәртелә. Халык комис-ты хокем эшләр, дәүләт мәнфәгатьләрен хокукый яктан яклау һәм саклау эшләр б-н идарә итә; законнарның, үзәк һәм жирле хакимият күрсәтмәләрен үтәләшкән күзәтчелек итә; законнар аңлатма бирә һәм жирле законнар жыелмасын системага сала; хокем итү вәкәләтләре булган учреждениеләр, иректән мәрхүм итү урыннары эшчәнлегенә күзәтчелек итә; халыкка хокукый ярдәм күрсәтүне оештыра; хезмәт ияләрнең хокукый яктан агартуға булышлык итә. Аның составына гомуми, мөхкәмә корылышы һәм мөхкәмә эшләр башкару, мөхкәмә контроле, мөхкәмә тикшерүе, мөхкәмә статистикасы, консультация, хужалык, чиркәүне дәүләттән аеру, төзәтү-тәрбия, нотариаль бүлекләр керә. Халык комис-ты карамагында мөхкәмә оешмалары, тикшерү органнары, адвокатура, нотариат, ТАССР прокуратурасы (1936 га кадәр), Иректән мәрхүм итү урыннары баш идарәсе (1930–34) була. БУБКга (1937гә кадәр), ТАССР УБКна (1938гә кадәр), ТАССР ХКСна һәм РСФСРның шу л исемдәге Халык комис-тына буйсына.

ТАССР Юстиция халык комис-ты ТАССР ЮС Президиумының 1946 ел 28 март Указы нигезендә ТАССР Юстиция министрлыгы итеп үзгәртелә, РСФСР ЮС Президиумының 1957 ел 11 апрель Указы һәм ТАССРның 1958 ел 22 февраль Законы нигезендә гамәлдән чыгарыла (вазифалары, ТАССР Югары мөхкәмәсенә тапшырыла), ТАССР ЮС Пре-



зидумының 1971 ел 4 февраль Указы б-н ТАССР (1990 нан — ТССР, 1992 дан — ТР) Юстиция министрлыгы буларак кабат торгызыла. Министрлык юстиция учреждениеләрендә дәүләт сәясәтен үткәргән тәмин итә. Үз эченә исәп-хисап һәм ревизия эшләре; закон проектлары эшләү; ТР норматив хокук актларының бердәм банкы; хокукий мәгълүматлаштыру һәм компьютер системалары, жәмәгать судьялары эшчәнлеген оештыру бүлекләрен; респ-ка норматив хокук актларына дәүләт теркәве үткәрү; капитал ремонт һәм биналарны карау; кадрлар секторларын ала. Жәмәгать судьялары һәм 2008 гә кадәр дәүләт нотариаты министрлык карамагында була. ТР Президентына, ТР МКна (1991гә кадәр — ТАССР МС) һәм РФнең шундый ук министрлыгына буйсына.

Халык комиссарлары һәм министрлар: А.Н.Нехотяев (1920–21), Г.Б.Баһаветдинов (1921–26), Х.Р.Палютин (1926–28), Ш.Х.Башкиров (1928–29), В.Н.Филиппов (1929–34), М.У.Усманов (1934–37), А.М.Шмаков (1937–38), И.В.Корнев (1938–40), М.С.Якупов (1941–46), Ш.Ш.Вәлиев (1946–50), Я.Н.Насыбуллин (1950–57), Ә.Г.Тажетдинов (1971–87), А.М.Салабаев (1987–2004), М.М.Курманов (2004–13), Л.Ю.Глухова (2013 тән).

Е.Б.Долгов.

**ТАТАРСТАН РЕСПУБЛИКАСЫ ЯЗУЧЫЛАР БЕРЛЕГЕ**, язучыларның профессиональ, ижади, ижтимагый оешмасы. ТР Я.б. әгъзалары — прозаиклар, шагыйрьләр, драматурглар, тәнкийгчеләр, әдәбият галимнәре, матур әдәбият тәржемәчеләре. Респ-ка язучыларын берләштерү, ижади эшчәнлекләрендә ярдәм итү, гражданлык, сәясәт, икътисади һәм социаль хокукларын, дәрәжәләрен яклау өчен 1934 елда (25–29 июльдә) ТАССР язучыларының 1 нче съездында оештырыла. ТР Я.б. эшчәнлеген мөһим юнәлешләренән берсе — татар халкының рухи мирасын пропагандалау. Иң югары органы — ТР язучыларының съезды (4 елга бер тапкыр). Анда съездлар арасында эшли торган идарә, аның рәисе, поэзия, проза һәм публицистика, драматургия, балалар әдәбияты, әдәби тәнкийгч, әдәби тәржемә һәм рус әдәбияты секцияләренән житегчеләре сайлана. Совет чоры тоталитар режимы шартларында язучылар берлекләре еш кына язучыларның ижади эзләнүләрен контрольдә тотучы, аларга билгеле бер идеологик өлгә һәм таләпләр көчләп тагучы орган функцияләрен дә үти. Төрле елларда идарә житегчеләре: К.Нәжми (1934–37), Л.Гыйльми (1937), И.Вахитов (1938–39), М.Жәлил (1939–42), Т.Гыйззәт (1942–44), Ә.Ерикәй (1945–50), Г.Гобәй (1950–53), Г.Баширов (1953–58), А.Шамов (1958–61), М.Әмир (1937, 1961–68), И.Гази (1968–71), З.Нури (1971–74), Г.Ахунов (1974–84), Т.Миннуллин (1984–89), Р.Мөхәммәдиев (1989–99), Ф.Галимуллин (1999–2005), И.Ибраһимов (2005–12), Р.Корбанов (2012–16), Д.Салихов (2016 дан). Чаллы һәм Әлмәт шәһәрләрендә төбәк бүлекләре эшли. 2015 нең 1 гыйнварына 327 язучы әгъза булып тора.

**ТАТАРСТАН РЕСПУБЛИКАСЫ ЯЗУЧЫЛАР БЕРЛЕГЕНӘ Г.ИСХАКЫЙ ИСЕМЕНДӨГЕ БҮЛӨГЕ**, татар халкының рухи мәдәниятенә өлеш керткән өчен тапшырыла торган бүлек. 1991 елда ТР Язучылар берлеге һәм «Туган як» ижтимагый оешмасы тарафыннан гамәлгә кертелә. Ел саен күренекле әдәбият һәм сәнгать эсәрләре, әдәби-теоретик һәм әдәби-тарихи хезмәтләр, татар әдәбияты классикларының иң яхшы эсәрләре, ш.у. милләтнең рухи байлыгын үстерүгә өлеш керткән һәм актив ижтимагый-сәясәт эшчәнлек алып барган өчен бирелә. 2016 елга 37 лауреат исәпләнә.

**ТАТАРСТАН РЕСПУБЛИКАСЫ ЯЗУЧЫЛАРЫНЫҢ ӘДӘБИ ФОНДЫ**, язучыларның ижтимагый оешмасы. СССР Әдәби фондының Татарстан бүлеге буларак СССР язучыларының 1нче съезды карары нигезендә 1934 елның августында оеша. СССР таркалу сәбәпле, 1992 дә ябыла. 1993 тә яңадан ачылганнан соң, Халыкара әдәби фонд (Мәскәү) составында эшли башлый. Максаты — язучыларга матди ярдәм күрсәтү, аларның ижади, китап бастыру эшчәнлегенә ярдәм итү, халыкара элемтәләрен үстерү. 1992 гә кадәр фонд бюджетны нәшриятлардан, тамаша учреждениеләреннән (китап бастырудан; пьесалар куюдан һ.б.) килгән акчадан формалаша. Акчалар язучыларның торышы шартларын яхшыртуга, ижат йортылары төзүгә, ижади командировкалар, курслар, семинарлар оештыруга, ярдәмгә мохтаж язучыларга ссуда һәм пособиеләргә бирүгә тотыла. 1993 тән соң фонд спонсорлар ярдәменә яши. Фондның житегчеләре: З.С.Сәмитов (1934–37), Ә.Ә.Исхак (1937–42), З.У.Якупова (1942–46), Г.-Х.Г.Садрый (1946–55), С.С.Сафиуллин (1955–64), С.С.Хәсән (1964–65), М.Г.Шәрифуллин (1965–67), Л.Х.Хәмидуллин (1967–83), Ә.Х.Гәдел (1983–84), Л.Л.Лерон (1984–86), Ренат Вәлиев (1986–88), Ш.С.Мостафин (1988–92), Р.Х.Корбанов (1992–94), М.Ә.Шихапов (1994–96), Д.Х.Салихов (1996–2010), Л.Л.Лерон (2010).

Л.Х.Хәмидуллин.

**ТАТАРСТАН РЕСПУБЛИКАСЫ ЯШЫЛОР ЭШЛӘРЭ ҺӘМ СПОРТ МИНИСТРЛЫГЫ**. ТР Дәүләт Советының 2001 ел 11 май карары нигезендә *Татарстан Республикасының Балалар һәм яшьләр эшләре дәүләт комитеты* һәм *Татарстан Республикасының Физик культура, спорт һәм туризм дәүләт комитеты* жирлегендә ТР Яшьләр эшләре һәм спорт министрлыгы буларак оештырыла, ТР Дәүләт Советының 2005 ел 29 апрель карары б-н ТР Яшьләр эшләре, спорт һәм туризм министрлыгы итеп үзгәртелә. ТР Дәүләт Советының 2014 ел 20 март карары б-н хәзерге исемдә. Физик культура, спорт, яшьләр сәясәте һәм 2014 елга кадәр туризм өлкәсендә дәүләт житегчелеген гамәлгә ашыра. Элек үз эченә оештыру эшләре, бюджетны планлаштыру һәм үстерү, мәгълүмат-аналитика һәм фәнни эшләр, массакуләм физкультура-сәламәтләндрәү эшләре, спорт төрләрен үстерү, балалар һәм яшьләр оешмалары б-н эшләү, өстәмә белем бирү һәм социаль программалар, туризмны үстерү, туристлык

эшчәнлегенә дәүләт көйләве һәм аны оештыру бүлекләрен һәм гомуми бүлекне; төбәкара һәм халыкара хезмәттәшлек, спорт һәм үзешчән туризм, дәүләт хезмәте һәм кадрлар мәсьәләләре, эшләр башкару һәм контроль, хокук секторларын; 2014 елдан — массакуләм физкультура-сәламәтләндрәү эшләре; спорт төрләрен үстерү; халыкара эшчәнлек һәм мәгълүматлаштыру-аналитика тәминаты; фаразлау, бюджетны планлаштыру һәм күзәтчелек итү; программалар үсеше һәм аларны торышка ашыру; дәүләт заказы, балалар һәм яшьләр оешмалары б-н эшләү; өстәмә белем бирү һәм социаль программалар; оештыру эшләре; эшләр башкару һәм күзәтчелек итү; гомуми бүлекләрен; бухгалтерияне; хокук секторын ала. Министрлык системасында яшьләр эшләре юнәлешендә һәм спорт профилендә 39 учреждение бар. ТР Президентына, ТР МКна буйсына. Министрлары: М.М.Бариев (2001–10), Р.Т.Борханов (2010–14), В.А.Леонов (2014 тән).

Е.Б.Долгов.

**ТАТАРСТАН РЕСПУБЛИКАСЫНДА БӘЙРӘМ КӨННӘРЭ**. Закон б-н билгеләнә, күренекле вакыйгаларга, традицион даталарга, билгеле бер һөнәр тармагын һәм анда эшләүчеләрен ихтирам итүгә һ.б. га багышлана. ТРның 1992 ел 19 февраль һәм 2003 ел 3 сентябрь Законы нигезендә билгеләнгән ял көннәре: 30 август — ТР көне (Республика көне); 6 ноябрь — ТР Конституциясе көне; Корбан бәйрәме; Сабан туе татар халык бәйрәме һәм «Каравон» рус фольклор бәйрәме билгеләп үтелә (аларны үткәру вакыты ел саен ТР Президенты Указы б-н билгеләнә), ш.у. 1–5 гыйнвар — Яңа ел бәйрәме; 7 гыйнвар — Гайса туган көн; 23 февраль — Ватанны саклаучылар көне; 8 март — Халыкара хатын-кызлар көне; 1 Май — Яз һәм хезмәт бәйрәме; 9 май — Бөек Ватан сугышында Жиңгү бәйрәме; 12 июнь — Россия бәйсезлеге көне; 4 ноябрь — Халык бердәмлеге көне, ш.у. Ураза һәм Корбан бәйрәмнәре.

**«ТАТАРСТАН РЕСПУБЛИКАСЫНДА ЖИРЛЭ ҮЗИДАРӘНЭ ҮСТЕРҮДӨГЕ КАЗАНЫШЛАР ӨЧЕН» МЕДАЛЭ**, ТРның дәүләт бүләге. ТР ның 2010 ел 31 декабрь Законы б-н гамәлгә кертелә. Жирлэ үзидарәне формалаштыру һәм үстерү, жирлэ үзидарә органын эшчәнлегенә нәтижеләлеге арттыру, жирлэ мәсьәләләрен халык мәнфәгатләренән чыгып, тарихи һәм башка төр жирлэ традицияләрен исәпкә алып хал итүдә казанышларга ирешкән гражданныр өчен булдырыла. Медаль б-н ТР Президенты бүләкли. ТР Президентының 2011 ел 22 август Указы нигезендә медаль көмештән коелган, ике ягынан да кабарынкы каймалы, 32 мм диаметрлы түгәрәк тәшкил итә. Алгы ягында схематик рәвештә муниципаль районнар һәм шәһәр округларының чикләре төшерелгән, алтынсү тостга Татарстан картасы урнаштырылган. Медаль әйләнәсен аскы өлештә кисешүче ике лавр богагы сурәте каймалап тора; өске өлештә — ТР Дәүләт гербы. Медальнең арткы ягында, үзектә — тәртип саны, әйләнә буйлап өске якта — «Татарстан Республикасында жирлэ үзидарәне үстерү»

дәге казынышлары очен», аскы якта «За заслуги в развитии местного самоуправления» дигән сүзләр. Медаль алтынсу-ак-яшел-кызыл төстәге муар тасма тарттырылган бишпочмаклы колодкага тоташа. Тасманың киндиге — 20 мм, ак буйның киндиге 2 мм, яшел һәм кызыл буйларның киндиге — 9 мм.

2015 нең 1 гыйнварына 201 кеше бүләкләнә.

### ТАТАРСТАН РЕСПУБЛИКАСЫНДА РАДИОТАПШЫРУЛАР

Казан радиодулкыннар кабул итү станциясе 1918 елның 20 мартынан эшләп килә. Яргы елдан соң радиостанцияләр Тәтеш, Спас, Бөгелмә, Минзәлә, Чистай һ.б. шәһәрләрдә жәелдереп жиберелә. 1921 нең октябренә ТАССРда 17 радиостанция була, шулар респ-ка терр-ясенен күп өлешен тәэмин итә. Радиотелеграф оешмаларының икенче базасы респ-ка радиосы үсешендә мөһим роль уйный. Аның ярдәмдә Казанда беренче тапкыр үткәргечле радио барлыкка килә. Казанда А.Т.Углов лаб-ясендә эзерләнгән рупорлар В.И.Ленин күрсәтмәсе б-н Мәскәү майданнарына куела. Радиотапшырулар үсешенә 1928 ел башында ВКП(б)ның 6 нчы конференциясе делегатлары каршында респ-каның радиолаштыру тәкъдире б-н чыккан Ш.Х.Усманов зур өлеш кертә. Аның актив катнашы б-н 1927 нең ноябрендә 545 м лы дулкында — татар һәм рус, 1933 тә — чуаш, 1958 дә удмурт телләрендә эшли башлаган Казан РВ-27 радиотапшырулар станциясе төзелә. Радиотөзелеш мәсьәләләре б-н башта Тамаша пр-тиеләренен Татарстан идарәсе каршындагы радиоонтаж бюросы (директоры — Ш.Х.Усманов) шөгьльәнә. 1928 дән — житәкчелек Почта һәм телеграф халык комис-ты вәкиле каршындагы Радиосовет һәм Казан радиоүзәгенә, 1932 дән ТАССР Халык комиссарлары Советы каршындагы Татарстан өлкә радиотапшырулар ком-тына күчә. 1924 тә Казанда радиосоючеләргә радиоалгыч жайланмалар эзерләү һәм урнаштыруда ярдәм итәргә тиешле Радио дуслары жәмгыяте оештырыла. 1930 да ТАССР да — 15, 1935 тә — 41, 1948 дә 151 радиоүзел эшли. 1930 елларда радиода әдәби тапшырулар мөхәррире — Х.Туфан, музыка мөхәррире — К.Тумашева, музыка бүлегендә С.Сәйдәшев, З.Әлмиев, Ю.Виноградов, С.Алиев, Ж.Фәйзи, А.Ключарев һ.б. эшли. Радиоком-т каршында проф. башкаручылар коллективлары оештырыла, алар арасында иң атаклысы С.Сәйдәшев оештырган Кече симф. оркестр була. Танылган артистлар Г.Сөләйманова, М.Рахманкулова, М.Мутин, Е.Жилина, И.Самборская, М.Яушев һ.б. эшкә жәлеп ителә. Һәр көнне диярлек микрофон каршында В.Суслин житәкчелегендә халык музыка уен кораллары оркестры чыгыш ясый. Татар муз. культурасында 1933 тә радио тыңлаучылар хорынан үсеп чыккан проф. хор барлыкка килү яңа күренеш була. Радионың З.Әхмәтова житәкчелегендә хор коллективы респ-када хор б-н башкару үсешенә этәргеч була. 1938 дә Зеленодольск һәм Чистай шәһәрләрненнән үзешчән сәнгать коллективларының концертлары трансляцияләнә. 1963 тә Казанда яңа радио йорты төзелә (1970 тә аның лампалы жайланмасын тран-

Татар радиосында радиоспектакль яздыру. Казан. 1930 еллар.



зисторлыга алыштыралар). 1962 дә стереоязма һәм стереотапшырулар гамалга керә башлый. ТАССР терр-ясендә Казанда — озын ешлыктагы РВ-84 һәм РВ-75 кә өстәмә рәвештә УКВ ЧМ-1, УКВ ЧМ-2, УКВ ЧМ-3, Чаллы, Түбән Кама, Лениногорск шәһәрләрендә, Биләр авылында УКВ ЧМ-1, УКВ ЧМ-2 урнаштырыла, бу исә тапшыруларны өч программада алып барырга ярдәм итә. Әлеге радиостанцияләр стереоариантта Бөтенсоюз программасын (Радио-1), «Маяк» (Радио-11), Өченче союз программасын (Радио-111), Татарстан радиосы программасын, «Маяк»ны трансляцияли. Татарстан радиотапшырулары Мәскәү, Пермь, Самара өлкәләренә, 1998 нең 1 нче августынан Иркутск, Кемерово, Новосибирск, Омск, Төмән өлкәләренә, Красноярск краена (Иркутск һәм Төмән юнәлешләре), Ленинград, Мәскәү өлкәләренә, Башкортстанга, Мордва Респ-касына (Ленинград юнәлеше) трансляцияләнә.

Хәзерге вакытта ТРда 89 радиоканал эшли, көн саен эфирга татарча һәм русча 150 радиотапшыру чыга. «Яңа гасыр» телерадиокомпаниясе РФ терр-ясендә тәүлек бие тапшырулар алып бара (аның сигналлары Белоруссия, Украина, Болгария, Финляндия, Латвия, Литва, Румыниядә кабул ителә), төрле яшәтәге тыңлаучылар өчен татар телендә мәгълүмати, муз., аналитик, әдәби программалар трансляцияли; радиотапшырулар күләме аена 580 сәг. тәшкил итә. «Татарстан» радиоккомпаниясе тапшыруларының гомуми күләме — елына 1630 сәг. (аена 136 сәг.); 65% ы — татар телендә. ТР терр-ясендә татар телендә 6 ижтимагый-сәясый һәм 20 әдәби-нәфис, муз., балалар программалары эзерләнә һәм трансляцияләнә. «Татарстан» ДТРКнең кыска дулкыннарында РФнең Үзәк һәм Европа өлешендә, Себердә «Татарстан дулкынында» көндәлек программасы трансляцияләнә. Эфир вакытының атналык күләме 2 сәг. 20 мин., аена 9 сәг. 20 мин., «Бөтенроссия дәүләт телерадиокомпаниясе» Федераль ДУП ф-лы «Татарстан» дәүләт телерадиотапшырулар компаниясе милли тапшырулар хезмәте тарафыннан татар телендә әдәби-муз., мәдәни-агарту һәм рухи-әхлакый этәлектәге 7 радиопрограмма эзерләнә. «Татарлар»,

«Идел белән Урал арасында», «Иртәнге нур», «Тел күрке — сүз» һ.б. программалар аеруча популярлык казана.

Әд.: Печать, телевидение и радиовещание Татарии. 1917–1980. К., 1981; Тыңлагыз. Казан сөйлә! — Слушайте, говорит Казань! 1927–1997. К., 1998. P.A.Ainemetdinov.

### ТАТАРСТАН РЕСПУБЛИКАСЫНДА САНИТАРИЯ-ЭПИДЕМИОЛОГИЯ ХЕЗМӘТЭ

(дәүләт сан.-эпид. күзәтчелеге), дәүләт учреждениеләре системасы; халык саламәтлеген әйләнә-тирә мохитнең зарарлы тәэсиреннән саклау, хезмәт һәм конкуреш сан.-гигиена шартларын яхшырту, ил терр-ясендә эпидемиологик иминлек булдыруга юнәлдерелгән сан.-саклык чаралары эшләү һәм уздыру б-н шөгьльәнә. Рев-циягә кадәрге Россиядә бердәм сан.-эпид. хезмәте булмый. Россия терр-ясендә сан.-эпид. күзәтчелеге РСФСР ХКСның «Республика санитария органнары турында» 1922 елда кабул ителгән Декреты нигезендә төзелә. Шул ук елда 13 табибне берләштергән ТАССР сан.-эпид. хезмәте алдына Гражданныр сугышының бер нәтижәсе буларак каралган йогышлы авырулардан арыну бурычы куела. 1921 елда респ-када 3 мең — чәчәк б-н, 90 мең — тимгелле тиф, 14 мең — кайтма тиф, 7 меңнән артык корсак тифы б-н авыручы булуы ачыклана; ваба йоктырган 12 меңнән артык кешенен 41% ы вафат була. Сан.-эпид. чаралары күрүлү нәтижәсендә ваба эпидемиясе таралуга чик куела. 1930 га паразитар тиф төрләре таралышын киметү бурычы үтәлә: тимгелле тиф б-н авыру очраклары — 187, кайтма тиф б-н авыру очраклары 396 тапкырга кими; бизгәк (малярия), дифтерия, полиомиелит, столбняк, түләмә, бруцеллез, тилеру авыруы, трахома йоктыруның аерым очраклары гына теркәлә. Йогышлы эчәк авырулары киң таралыш алу сәбәпле, су чыганаclarын тазарту, торак пунктлардагы сан.-гигиена торышын яхшырту чаралары күрелә.

1930–38 дә киесәтү күзәтчелегенен башкарма органын ТАССР дәүләт сан. инспекциясе тәшкил итә. 1942 дән пр-тиеләрдә мед. хезмәтә күрсәтү б-н яңа төзелгән һәм эреләндерелгән мед. сан. частылары (МСЧ) шөгьльәнә башлый, аларның вазифаларына

агымдагы һәм кисәтү сан. күзәтчелеге уздыру, йогышлы авыруларны, проф. авырулар һәм травмаларны кисәтү керә. Сәнагатъ пр-тиеләренә мед. хезмәтә күрсәтү буюнча сан.-эпид. күзәтчелеген оештыручылар, сәнагатъгә сан. табибләре (А.Н.Крепышева, Р.Г.Сюняков, М.С.Кузнецова, Т.И.Черанова, Ш.Е.Ошерова, З.Г.Нахабина, А.Ф.Страхова, З.Г.Матвеева һ.б.) зур эш алып бара. 1942 дә, халыкның кар астында кышлаган башакларны жыеп куллануы сәбәплә, кешеләр арасында күпсанлы үлем очракларына китергән (1943 тә — 18,2%) септик ангина тарала. 1944 тә азыкчан агуланулар 1943 ел б-н чагыштырганда 1,5 тапкыр артыграк була, әмма үлемнәр күзәтелми. Эпидемияләргә каршы чараларны дорес оештыру, гомуми мед. һәм сан.-эпид. чөлтәрә табибләренәң фидакарь хезмәтә нәтижәсендә 1945 к — 3 тапкырга); балалар үлемә сугышка кадәргә дәрәжәдән төшә). Эпидемияләргә каршы һәм сан. таләпләрен үтәүгә юнәлдерелгән чараларны оештыру һәм уздыру мед. кадрлары житешмәү сәбәплә катлаулана. 1941—42 дә күп кенә мед. хезмәткәрләре Кызыл Армиягә мобилизацияләнә; кадрлар дефициты эвакуацияләнәп килгән белгечләр хисабына өлешчә тудырылдырыла. Йогышлы авырулар б-н көрәшнә оештыруда инфекция уакуларына ТАССР ХКС вәкилләрен юллануың әһәмияте зур була. Инфекцияләргә чик куюда, сан. һәм эпидемияләр б-н бәйлә мәсәләләренә хәл итүдә Казан мед. ин-ты, Казан ГИДУВы, Казан эпидемиология һәм микробиол. фәнни-тикшеренү ин-ты, Казан вет. ин-ты, Бизгәк (малярия) станциясенәң (1935 тә оештырыла) әйдәп баручы белгечләре катнаша. Бактериологик, серологик лаб-яләр эшчәнлегә жәелдерелә, 1942 дә брүцелләз лаб-ясе ачыла. Сан.-аңлату эшләренә зур игътибар бирелә; рус һәм татар телләрендә брошюралар, плакатлар, листовкалар басыла башлай (житәкчеләре — Ф.Г.Мөхәммәдьяров). Бөөк Ватан сугышы ахырына респ.-када 94 дәүләт сан. инспекторы һәм 144 сан. инспектор ярдәмчәсе исәпләнә, ТАССР Сәламәтлек саклау министрлығы карамагындагы өлкә сан.-эпид. станциясе, 2 — шәһәр (Казанда һәм Зеленодольскида), 37 район сан.-эпид. станциясе оештырыла. 1948 дә эпидемияләргә каршы көрәшүчә отряд, һөнәри дезинфекция бүлгә һәм өлкә сан.-эпид. станциясе жирлегендә ТАССР Сәламәтлек саклау министрлығының Респ.-ка сан.-эпид. станциясе төзелә (штаты — 75 берәмлек). РСФСР Сәламәтлек саклау министрлығы карары нигезендә 1955 тә район сан.-эпид. станцияләре үзәк район хастаханаләре б-н берләштерелә. 1964 тә ТАССР сәламәтлек саклау министры М.И.Грачев башлангычында сан.-эпид. станцияләр дәүләт сан. күзәтчелегә функциясен үтәчә мөстәкыйль оешмага әверелә, алар Татарстан АССРның һәр районында оештырыла. Бактериологик лаб-яләр чөлтәрән кинәйтүгә, аларның матди-техник базасын ны-

гытуга игътибар бирелә. 1960 елларда сан. хезмәтә белгечләренәң төхәдимнәре Татарстан шәһәрләрен (Әлмәт, Лениногорск, Азнакай, Баулы һ.б.) һәм шәһәр-районнарны төзү-төзекләндерү, нефть амбарларынан һәм факеллардан арыну, чистарту корылмалары төзү барышында; Куйбышев сусаклагычын төзү б-н бәйлә эшләрдә: инженерлык саклау корылмалары торгызганда, каберлекләренә санацияләгәндә, торақ пунктларны күчәргәндә, урманнарны кискәндә (Казан; Лаеш, Алексеев, Чистай, Балык Бистәсе, Куйбышев р-ннәры һ.б.); Түбән Кама, Чаллы шәһәрләрен төзәгәндә файдаланыла.

Халык хужалыгында радиоактив матдәләр һәм башка ионлаштыручы нур чыганаклары куллануың артуы сәбәплә, 1958 дә Респ.-ка сан.-эпид. станциясендә радиология төркөмә оештырыла, аннары Респ.-ка радиация куркынычсызлыгы үзәгә, Әлмәт (1968), Чаллы (1976) сан.-эпид. станцияләре каршында зона радиология төркөмнәре, Казан шәһәр сан.-эпид. станциясе каршында радиацион гигиена бүлгә (1991) барлыкка килә.

А.х.н химияләштерү, пестицидлар куллану б-н бәйлә рәвештә, азык продуктларында һәм тышкы тирәлектә пестицид калдыклары күләмен билгеләү өчен, Респ.-ка сан.-эпид. станциясендә, Казан, Әлмәт, Бөгелмә, Яшел Үзән, Чаллы, Чистай, Лениногорск, Буа шәһәр сан.-эпид. станцияләрендә лаб-яләр төзелә. Лаб-яләрдә ел саен 8,5 меңнән артык тикшерү уздырыла, шуның б-н а.х. продукциясен куллану куркынычсызлыгы гарантияләнә. 1987 дә Казанда электромагнит кырлары һ.б. физик факторлар лаб-ясе төзелә, соңрак ул техник яктан компетентлы һәм бәйсез үзәк статусына ия бүлеккә әверелә. 1980 еллар ахырында Респ.-ка сан.-эпид. станциясендә яшәү тирәлегенәң кеше организмына тәэсирен төрлә яклап өйрәнү өчен бүлек оештырыла, 1993 тә бүлек нигезендә ТР сан.-эпид. күзәтчелегә шәһәр ком-тының Респ.-ка мәгълүмат-аналитика үзәгә булдырыла. 1990 елларда Казан мед. ун-ты һәм Казан мед. академиясе галимнәренәң респ.-ка халкы сәламәтлегенә әйләнә-тирә мохит факторлары тәэсирен өйрәнү буюнча уртак эшчәнлегә башлана.

1991 дә Татарстан Респ.-касының сан.-эпид. күзәтчелегә дәүләт ком-ты оештырыла, шәһәр һәм район сан.-эпид. станцияләре дәүләт сан. күзәтчелегә үзәкләре дип үзгәртелә. Ком-т составында сан.-гигиена, эпид. күзәтчелегә, радиация иминлегә, гигиена сертификациясе һәм лицензияләү, мәгълүмат-аналитика үзәкләре барлыкка килә. 1993 тә ТРда респ.-кага кертелә торган продукцияне тикшереп кабул итү өчен Респ.-ка гигиена сертификациясе һәм лицензияләү үзәгә булдырыла.

1990 елларда тормыш дәрәжәсенәң кинәт төшүе йогышлы авырулар, ш.и. дифтерия, туберкулёз, сифилис, В һәм С вируслы гепатитлар, СПИД, бизгәк (малярия), табигать-төбәк б-н бәйлә зооноз инфекцияләр (талпан энцефалиты, бөөр синдромлы геморагик бизгәк) таралуга китерә. 2000 елга респ.-када дифтерия б-н авыру очраклары

1966 ел дәрәжәсенә төшерелә, полиомиелитка каршы иммунизация оештырыла, эпид. иминлек тәэмин итү (СПИДны, венерик авыруларны, кискен эчәк инфекцияләрен һәм зооантропоноз инфекцияләренә кисәтү), вакытсыз үлемнәренәң киметү максатынан кичектергесез чаралар күрүгә юнәлтелгән дәүләт программалары тормышка ашырыла; туберкулёзга каршы көрәш, ТР терр.-ясенә аеруча куркыныч йогышлы авырулар үтәп керүдән һәм таралудан саклану буюнча махсус респ.-ка программалары эшли.

2001 дә ТРның сан.-эпид. күзәтчелегә дәүләт ком-тының эшчәнлегә туктатыла, аның дөвамчысы буларақ, «Татарстан Республикасындагы дәүләт санитария-эпидемиология күзәтчелегә үзәгә» оештырыла. 2005 тә терр. федераль орган — респ.-каның шәһәр һәм районнарында 17 терр. бүлгә булган «Кулланучылар хокукларын яклау һәм кеше иминлеген саклау өлкәсендә күзәтчелек итү федераль хезмәтенәң Татарстан Республикасы (Татарстан) буюнча идарәсе» төзелә. «Татарстан Республикасындагы дәүләт санитария-эпидемиология күзәтчелегә үзәгә» жирлегендә максаты Идарә һәм аның бүлекләренәң дәүләт күзәтчелегә эшчәнлеген тәэмин итү булган «Татарстан Республикасындагы (Татарстан) гигиена һәм эпидемиология үзәгә» федераль дәүләт сәламәтлек саклау учреждениесе оештырыла, респ.-каның шәһәр һәм районнарында аның шу. 17 терр. бүлгә булдырыла.

2014 елда ТРда Идарәгә караган 12 бүлек, Гигиена һәм эпидемиология үзәгә (12 ф-лы б-н) эшли; сан.-эпид. хезмәтә системасында 1,8 меңнән артык белгеч: 500 дән артык табиб һәм 500 дән артык урга мед. персоналы, ш.и. 4 мед. фән. д-ры һәм 8 мед. фән. канд. хезмәт куя; 4 кеше — «Роспотребнадзор»ның максаты хезмәткәре, 18 кеше — сәламәтлек саклау отличнигы, 2 кеше — сан.-эпид. хезмәтә отличнигы.

ТАССРның баш сан. инспекторлары: Т.Д.Эшштейн (1937—45), Р.Г.Сюняков (1945—49), Н.А.Немилова (1949—53), А.Н.Крепышева (1953—55). ТАССРның Дәүләт сан.-эпид. хезмәтә житәкчеләре, ТАССРның баш сан. табибләре: И.М.Штейнбух (1948), Ш.Ә.Кумратов (1949—51), М.Ф.Кунаков (1951—52), Е.Э.Зыкова (1952—55), А.И.Черанова (1955—56), И.З.Мөхетдинов (1956—64), А.Д.Сафонова (1964—65), Б.Л.Якобсон (1965—84). Респ.-ка сан.-эпид. хезмәтә б-н 1984—2011 дә — В.В.Морозов, 2011 дән М.А.Патяшина житәкчелек итә.

Әд.: Этангы развития и становления государственной санитарно-эпидемиологической службы Республики Татарстан // Казан. мед. журн. 1999. № 1. В.В.Морозов, В.А.Трифонов.

**ТАТАРСТАН РЕСПУБЛИКАСЫНДА ТЕЛЕВИДЕНИЕ ТАПШЫРУЛАРЫ.** Татарстанда телевидение (ТВ) тарихының башы Казандагы Кече (Һөвәскәр) телеүзәк б-н бәйләнгән. Аны оештыруда Казан радиоклубы энтузиастлары катнаша, алар 50 Вт егәрлекендәгә телевидение тапшыргычын, егәрлек көчәйткечне һәм телевидение антеннасын коралар. Сынап карау өчен, 4 телевизор кулланыла: берсе кабул итү пульты б-н «Татэпнер-

го» бинасына куела, калганнары — Офицерлар йортында, Казан авиация ин-тының радиотехника ф-тында һәм радиоклубта. Кече телеүзәкнең сынау тапшыруы 1954 елда була: телевизорны койлөү өчен сынау таблицасы һәм магнитофон тасмасына язылган музыка трансляцияләне.

Телеүзәкнең беренче телетапшыруы 1955 ел 27 февралендә, РСФСР ЮСна сайлаулар көнендә була. Кабул итү үзбездә чыккан «КВН-49», «Ленинград-Т2», «Авангард» телевизорларында гамәлгә ашырыла. Әлеге тапшыруны ике сайлау участогында, Казан авиация ин-ты, Казан элемтә техникумында, радиоклуб, Казан ун-ты биналарында һәм Казан радиоһәвәскәрләре йортында карарга мөмкинлек туа. Кече телеүзәкне оештыру һәм жиһазландыруда «Радиоприбор», Казан оптика-механика з-длары, Казан авиация ин-ты, Казан ун-ты, радиотрансляция чөлтәре дирекциясе белгечләре катнаша. ТАССР МСның «Вахытлыча телеүзәк эше турында» 1955 ел 18 ноябрь карары нигезендә ТАССРның Татарстан Респ-ка элемтә идарәсе «Радиоприбор» з-дыннан телеүзәк өчен жиһазлар алырга һәм аның нормаль файдаланылуы өчен шартлар тудырырга тиеш була. ТАССР Мәдәният министрлыгына даими телетапшыруларны тәмин итү бурычы куела. 1956 ның 12 февралендә Кече телеүзәкнең тапшырулары Чернышевский урамындагы яңа бинадан башлана. Телеүзәк эшчәнлеген беренче елында телевизор караучылар игътибарына киножурналлар, фәнни-популяр һәм документаль фильмнар тәкъдим ителә. Тапшырулар чәршәмбе һәм жомга көннәрендә 19.00 сәг.тә була. 1957 дә барлык электрон гаммәви мәгълүмат чаралары, ш.и. телевидение тапшырулары Мәдәният министрлыгы карамагынан чыгарыла һәм ТАССР МС каршында оешкан Радиотапшырулар һәм телевидение ком-тына буйсынуга күчәрелә (1958 дән ком-т рәисе итеп М.Ф.Долгов билгеләнә). 1958 ел 22 февралендә Кече телеүзәкнең студиядән беренче тапшыруы була, ул Совет Армиясенең 40 еллыгына һәм Кече телеүзәкнең 3 еллыгына багышлана. Телеүзәк каршында 14 кешедән торган сәнгать советы оеша, аның 1 нче төркеменә язучылар Ә.Исхак, Г.Паушкин, Ф.Хосни, композиторлар Х.Вәлиуллин, А.Ключарёв, музыкант Ә.Хәйретдинов, дирижёр Ә.Абдуллин, актёр һәм режиссёрлар Х.Сәлимжанов, Ш.Сарымсаков, нәфис тапшырулар баш мөхәррире Г.Хосәенов, муз. тапшырулар мөхәррире З.Хәйруллина һ.б. керә.

Зур Казан телеүзәге 1959 ның 12 октябрендә эшли башлый (рәсми ачылышы 1959 ның 1 ноябрендә була). Беренче тапшыруда КПССның Казан шәһәр ком-ты, шәһәр башкарма ком-ты, ТАССР МС каршындагы Радиотапшырулар һәм телевидение ком-тының әйдәп баручы хезмәткәрләре катнаша. Казан ун-тының студентлар оркестры, Татар опера һәм балет театры артистлары чыгыш ясай. Телепрограмма фильмнар күрсәтү б-н тәмамлана. 1959 ның 3 ноябрәннән «Советская Татария» г-тасында телепрограмма басыла



«Яңа гасыр» телерадиокомпаниясе. Казан

башлый. 1959 да Казан телестудиясендә 116 кеше эшли.

1962 дә Мәскәү–Свердловск магистраль радиореле линиясен төзү тәмамлана, Казан Үзәк телевидение программаларын ретрансляцияләү мөмкинлеге ала (Мәскәүдән беренче тапшыруны казанлылар 1962 ел 16 мартында карый). 1963 тә Лениногорск шәһәрндә атнага 3 тапкыр УТ-33 тибындагы француз тапшыргыч техникасы б-н жиһазландырылган телеүзәк эшли башлый. 1965 тә Казан–Лениногорск радиореле линиясе эксплуатацияләне, Лениногорскида һәм Чистай р-нында Үзәк телевидение 1 нче каналы тапшырулары трансляцияләне башлый. 1969 да телевидение тапшыруларын Түбән Кама р-нында да карый башлыйлар. 1972 дә Казан телестудиясе тарафыннан тапшыруны алдан яздыру технологиясе үзләштерелә. 1974 тә телестудия ПТС-4 күчмә телестанциясенә ия була (камералары 30 км дан тапшыра ала торган 4 камералы 2 «ЛиАЗ» автобусы). 1976 ның ноябрендә студия фонды язмаларын саклау өчен видеотека булдыру турында карар кабул ителә.

1970 еллар башында Татарстанның 80% терр-ясендә телетапшырулар даими кабул ителә. 1973 кә Үзәк телевидение 1 нче программасын — ТАССРның 80% халкы, 1 һәм 2 нче программасын 55% ка якыны карый. 1976 да Лениногорск һәм Түбән Кама ретрансляторлары тулы күрәтәнгә эшли, 1977 дә Чистай–Түбән Кама–Чаллы радиореле линиясе өстәлә. Казан ретрансляция телестанциясе Үзәк телевидение 3 нче про-



Казан телестудиясендә тапшырулар яздыру. 1970 еллар

граммасын кабул итә башлый. Татарстан телевидениесенә үз тапшыруларының күләме елына 554,2 сәг. тәшкил итә.

СССР Дәүләт телерадио эше планы буенча 1978–80 елларда Татарстан төсле тапшыруга күчәргә тиеш була. 1978 ел июнендә Казанда алга таба Казанның В.В.Куйбышев исем. химия з-дында эшкәртелгән тиешле 35 мм лы негатив кинопластикага төсле кинороликлар төшерү буенча тәҗрибә эшләре башлана. 1979 ның башында Казан телеүзәге «Магнолия» ПТС-ЦТ күчмә төсле телевизион тапшырулар жиһазыннан, ПТВС-2ЦТ төсле телевизион видеоозма станциясеннән һәм ПВС-4 күчмә видеоозма станциясеннән файдалана башлый. 1982 ел 5 маенда КПССның Татарстан өлкә ком-ты һәм ТАССР МС тарафыннан «Республика телевидение программаларын тулысынча төсле тапшыруга күчүрү һәм Татарстан АССРда телевидение тапшыруларын алга таба үстерү турында» карар кабул ителә. Аның нигезендә 1985 кә респ-ка телевидениесенә аппарат-студия комплексы һәм төсле киноматериалларны эшкәртү кинокомплексы реконструкцияләне, жирле телевидение программасы тулысынча төсле тапшыруга күчә. 1989–90 да Лениногорск–Өлмәт, Лениногорск–Бөгелмә радиореле линиясе саф-ка баса.

Татарстан телевидение тапшыруларының беренче проф. белгечләре арасында — мөхәррирләр И.Ихсанов, Ф.Борнашева, журналист К.Янгулов, диктор Ә.Сафиуллина. Беренче даими «Соңгы хәбәрләр» телетапшыруының башында К.Вәлишев, Н.Ганиев, К.Янгулов тора. Студиянең беренче елларындагы дикторлары А.Арсланов, А.Дубин, И.Сакаева, Л.Жукова, Л.Заһидуллина һ.б. Татарстан телевидение тапшыруларының «йөзә» булып санала. Телевидение оешуы һәм үсешендә журналистлар В.Булгыч, М.Шувалова, реж. Г.Хосәенов, операторлар К.Аристов, Е.Афанасьев, Т.Кальюранд, В.Миронов, Э.Сиражетдинов, Э.Юмакулов һ.б. зур роль уйнай. 1960 еллар ахырында Казан телестудиясендә мөхәррир булып күренекле кинорежиссёр С.Говорухин эшли.

Татар телевидениесенә күп кенә программалары Үзәк телевидениедән трансляцияләне (беренче шундый программалардан — дикторлар Ә.Сафиуллина, А.Арсланов, А.Дубин, И.Сакаева алып барган «Голубой огонёк» тапшыруы һәм Ж.Фәйзинен «Башмагым» муз. драмасы, реж. В.Мурзина). Бөтенсоюз тиражлавына Казан телестудиясенә «Халык комиссары турында хикәя» («Рассказ о народном комиссаре»), «Девонны буйсындыручылар» («Покорители девона»), «Легенданы тергезү» («Возрождение легенды») һ.б. фильмнары кабул ителә.

1966 да Казан телестудиясе көчә б-н татар революционерлары М.Вахитов турында беренче тарихи фильм — «Халык комиссары турында хикәят» («Рассказ о народном комиссаре»), сценарий авторы һәм реж. И.Үтәганов) туа, фильм жирле телестудияләр фестивалендә «Иң яхшы тарихи фильм» дипломы б-н бүләкләнә. 1970 еллар — 1980 еллар башында телестудия берничә тапкыр теле-

фестиваль лауреаты була. «КамАЗ бригадирлары» («Бригадиры КамАЗа»), «Нәжиб Жиганов музыкасы» («Музыка Назиба Жиганова»), «Башладык» («Пуск») фильмнары төшерелә, тиражлана һәм Үзәк телевидение тапшырулары аша күрсәтелә. 1980 дә немец теленә тәржемә ителгән «Татар сувениры» («Татарский сувенир») документаль телефильмы һәм «Ләйсән» концерт программасы Лейпциг шәһәрндә (Германия) узган халык ара көзге ярминкәдә күрсәтелә. Казан студиясенә беренче нафис фильмнары арасында — 1,5 сәгатлек «Ышанасы килә» («Хочу верить»), реж. И.Прошкуратов, оператор И.Шәмсетдинов) тасмасы, татар телендә 20 минутлык «Шомирт чөчәге» (реж. Р.Сакаев, оператор И.Шәмсетдинов) фильмы, татар телендә «Беренче театр» тулы метражлы фильмы (реж. Р.Сакаев, оператор А.Привин). 1970 тә Фильмнар төшерү баш редакциясе оеша (житәкчесе — И.Ихсанов), аның беренче эшләре арасында — ТАССРның 50 еллыгына багышланган 5 серияле «Совет Татарстаны» («Советский Татарстан») тарихи-документаль фильмы. 1971–78 дә КамАЗ төзелеше турында документаль фильмнар сериясе чыга. Аларның күбесе Бөтенсоюз алмашу фондына кабул ителә һәм Үзәк телевидениенә 1 нче программасы һәм жирле канал буенча берничә тапкыр күрсәтелә: «КамАЗ башлана» («КамАЗ начинается», 1971); «КамАЗ бригадирлары» («Бригадиры КамАЗа», 1972); «КамАЗ. Сынаулар елы» («КамАЗ. Год испытаний», 1973–74); «КамАЗ коммунистлары» («Коммунисты КамАЗа», 1975) һ.б. тасмалар. 1981 дә Казан телестудиясе документалистлары Р.Рубцова (сценарий авторы), В.Беспалов (реж.) һәм В.Щеглов (оператор) «КамАЗ. Икенче сулыш» («КамАЗ. Второе дыхание») фильмын Ереванда узган 9 нчы Бөтенсоюз телефильмнар фестивалендә тәкъдим итә.

1994 тә «Татарстан» Дәүләт телерадиоташырулар компаниясе студиясендә мәгълүмати программаларны кинотасмадан видеоязмага күчерү гамәлгә ашырыла. 1997 дән эфирга спутник эләткән каналлары буенча алынган видеоматериаллар кулланыла, видеографика һәм компьютер дизайны студияләре файдаланыла башлый. 1997 дә «Бөтен Россия» Бөтенроссия төбәк телекомпанияләре фестивалендә «Татарстан» ДТРК «Вероника» (авторлары Р.Сәхәбетдинова, З.Куртаева) фильмы һәм «Виртаул тәсирләр» («Виртуальные впечатления») циклынан «Обломовчылык» («Обломовщина») тапшыруы өчен (авторлары Д.Әхмәтова, А.Долбин, Р.Галиев, М.Залюшев), 1999 да 4 нче «Бөтен Россия» фестивалендә «ТВ дикторы» студиясе — атналык «Ханым» циклы өчен дипломнар б-н бүләкләнә.

1998 дә РФ Президентты карары б-н Бөтенроссия ДТРК һәм 89 төбәк тапшырулары б-н бергә «Татарстан» ДТРК дәүләт электрон массмедиа корпорациясенә керә. Сыйфатлы телевидение тапшыруларына ихтыяж үсүгә бәйлә рәвештә, Татарстан хөкүмәте тарафыннан яңа нигездә милли-респ-ка телевидениесен оештыру турында карар кабул

ителә. 2002 дә «Яңа гасыр» телерадиокомпаниясе оеша. Әлеге компаниягә кергән «Татарстан — Яңа гасыр» («ТНВ») каналы 2002 нең 26 августыннан эшли башлый, татар һәм рус телләрендә тәүлегенә 22 сәг. тапшырулар алып бара. «ТНВ» тапшыруларын трансляцияләү өчен 2002 дә Казанда Россиядә 1 нче төбәк космик телеүзәгә һәм спутник аша тапшырулар системасы файдаланыла башлый. Спутниклар аша сигнал Россия территориясенә, БДБ илләренә, Европа һәм Азиянең шактый өлешенә тарала. Татарстанның барлык территориясе ныклы даими кабул итү зонасында; телеканал тапшыруларын ш.у. РФнең күп төбәкләрендә, Казакыстанда, Кытайда, Төркиядә, Балтыйк буе илләрендә, Финляндиядә, Чехиядә карыйлар. «ТНВ» сайтында трансляция (www.tnv.ru) реаль вакыт режимында гамәлгә ашырыла. «ТНВ» ТРда эйдәп баручы телеканал, ТРда заманча телевидениенә йөзә булып тора. Тапшыруның гомуми күләме — аена 600 сәг.тән артыграк (яртгысы — татар телендә). «ТНВ» тамашачыларга телепрограммаларның тулы спектрын, ш.и. 40 тан артык циклы үз программа һәм тапшыруларын тәкъдим итә. Корпунктлардагы журналистлар респ-ка халкын татарлар күпләп яшәгән жирләрдә күрәчәк кешеләр тормышы һәм торак пунктлар тарихы б-н таныштыра.

Хәзерге вакытта респ-када 73 телеканал теркәлгән, аларның бер өлеше ТР телерадиоташырулары ассоциациясенә берләшкән. Казанда телеүзәк бар, жирле 7 телеканал («Эфир», ITV, ТМ TV, ТНВ, «Мәйдан», «Казань», «Первый городской» һ.б.) эшли.

1991 дә Казанда оешкан «Эфир» компаниясе — ТРда дәүләт телеташырулар системасыннан бәйсез беренче телекомпания. Аның көндәлек мәгълүмати «Город» программасы Бөтенроссия телевизион конкурсларында берничә тапкыр бүләкләнә. 1990 еллар ахырыннан ТРда — кабельле Телевидение тапшырулары, 2000 еллар уртасыннан спутник аша һәм санлы телевидение тапшырулары актив үсеп китә, халык шулар ярдәмендә РФнең башка төбәкләре каналларына һәм чит ил телекомпанияләре тапшыруларына керү мөмкинлеге ала.

Чыг.: Печать, телевидение и радиовещание Татарии. 1917–1980: Сб. док. и материалов. К., 1981.

Әд.: Орлова А.Ф. Время и связь: Очерки по истории связи в ТАССР. К., 1988; Государственная телерадиокомпания «Татарстан». К., 2000; Даурова Р.В. Становление и развитие телевидения Татарстана (вторая половина 1950-х — 1985 гг.). К., 2008. P.V. Даурова.

**ТАТАРСТАН РЕСПУБЛИКАСЫНЫҢ АНАЛАР ҺӘМ БАЛАЛАР СƏЛАМƏТ-ЛЕГƏН САКЛАУ ҮЗƏГƏ.** 1992 елда оештырыла, 2000 нән ТР Сəламəтлек саклау министрлыгының Респ-ка мед.-социаль тикшеренүләр һәм сəламəтлек саклау икътисады үзəгə составында була. Эпчəнлегенə топ юнəлешлəрэн гаилələрдəгə мед.-социаль проблемаларны, Татарстан шəһəрлєрə һәм авылларында яшүсмерлєр сəламəтлєгє торышын, хатын-кызлар һәм балалардагы төрлє патология очракларында, нəтижələлєгє зур булмаган экологик фактор буларак, мик-

роэлементлар алмашын өйрəнү; гаилələ бəлəсəз парлар сəламəтлєгендəгə тайпылышларны ачыклау һәм репродуктив функцияне терезү; хатын-кызларда, яңа туган һәм кечє яшьтəгə балаларда сексуаль-трансмиссив инфекциялєргə диагноз кую; реабилитация комплекслары эшлəү тəшкил итə. Əстенлеклє юнəлешлєр: булчак аналар сəламəтлєген кайгырту, фəто-инфантиль (яралгы һәм яңа туган балалар) һәм репродуктив югалтуларны кисəтү, перинаталь ярдəм, белгечлєр ярдəмен үстєрү, авыруларны вакцина ярдəмендə кисəтү, мəктəп балалары, ш.и. яшүсмерлєр сəламəтлєген кайгырту, балаларның тышкы сəбəплəрдən үлү очракларын булдырмау, гаилələргə психол. ярдəм, организмының кахшавына китерчє зарарлы гадəтлєрнє кисəтү. 2001 елда эпчəнлєгє туктала. Житəкчєсє — С.В.Мальцев (1992–2001) Ш.у.к. Республика балалар клиник хастаханəсє, Балалар санаторийлары.

Әд.: Макаров Ю.В., Макарова Г.А., Еникеева Р.И. К истории становления педиатрической службы в Казани // Казан. мед. журн. 1967. № 5; Мальцев С.В. Охрана здоровья матери и ребенка в Республике Татарстан // Казан. мед. журн. 2003. № 1.

Д.Р.Нуретдинова.

**«ТАТАРСТАН РЕСПУБЛИКАСЫНЫҢ АРМИЯ, АВИАЦИЯ ҺӘМ ФЛОТКА БУЛЫШЛЫК ИТҮ ИРЕКЛҮ ЖƏМГҮЯТЄ (ДОСААФ)» ТӨБƏК ИЖТИМАГЫЙ-ДƏҮЛƏТ БЕРЛƏШМƏСЄ.** Татарстан оборона ижтимагый оешмаларының: Хəрби фəнни жəмгүяте (1921–26), Һава флоты дуслары жəмгүяте (1923–25), Химия оборонасы һәм химия сəнəгəтє дуслары жəмгүяте (1924–25), Авиация һәм химия сəнəгəтє дуслары жəмгүяте (1925–27), Оборонага, авиация һәм химия төзелешенə булышлык итү жəмгүяте (ОСОАВИАХИМ, 1927–48), Авиация, флот, армиядə булышлык итү жəмгүяте (1948–51), Армия, авиация һәм флотка булышлык итү ирекле жəмгүяте (ДОСААФ, 1951–91), Россия оборона спорт-техника оешмасы (РОСТО, 1991–2004), Россия оборона спорт-техник оешмасы – РОСТО (ДОСААФ) (2004–08), «ТРның төбəк оборона спорт-техник оешмасы РОСТО (ДОСААФ)» ижтимагый-дəүлəт берлəшмəсє (2008–12) дəвамчысы. 2013 тən хəзрегə исемдə. Максатлары — илнəчə оборона сəлəтєн ныгытуга, гражданнырны хəрби-патриотик тəрбиялəүгə юнəлтєлгən чаралар оештыруга, спортның авиация, техник һәм хəрби-гамəли төрлəрэн, яшьлəрнəчə техник ижатын үстєрүгə, гражданнырны хəрби-исəп белгечлєклəрє буенчə эзєрлəүгə, киң таралган техник һөнəрлєр буенчə кадрлар эзєрлəүгə ярдəм итү. 1920–30 елларда хəрби хєзмəткə чакырылучы яшьлəрнє хəрби өйрəтүлєр хəрби уку-ту пунктларында (пехота, кавалерия, артиллерия, дингез, ату буенчə) ОСОАВИАХИМ район советларында һәм барлык пр-тиє, учредение, колхоз, совхозларда, «Готов к труду и обороне СССР», «Ворошиловский стрелок», «Ворошиловский всадник», «Моряк», «Готов к ПВХО» кебек комплекслар нормалары тапшыру һәм армия өчен автоматоклубларда, хєзмəт əтлєрє асраучы клубларда, кавалерия, ату буенчə, планер һ.б. мəктəплəрдə белгечлєр эзєрлəү б-н гамəлгə ашыры-

ла. 1940 елга ОСОАВИАХИМның үзәк совет-түбәндөгә оешмалары берләштерә: «А» тибындагы лагер, кавалерия, автомобиль, хәрби-дигез, радио һәм ату бунча мәктәпләр, хезмәт этләре өйрәтүчеләр мәктәбе, Казан (2 нче категория) һәм Чистай (4 нче категория) аэроклублары, газдан арындыру отряды, уку-уқыту-күгәрченнәр өйрәтү станциясе, сәясәт сектор, оешманың 61 шәһәр районнары советы.

Бөек Ватан сугышы елларында Татарстан ОСОАВИАХИМ оешмалары тарафыннан 36 белгечлек бунча 163685 кеше әзерләнгән. Аларның күпчелеген укчы-сугышчылар (154481 кеше), алардан тыш радистлар (1459 кеше), телеграфчылар (887), радиоинструкторлар (45), очучылар, планерчылар, парашютчылар, авиатехниклар (1934), дигезчеләр (1828), хәрби-дигез инструкторлары (50), хезмәт этләре өйрәтүчеләр (30 кеше), һава һөжүмчәннән һәм химик һөжүмчәннән саклану гаскәрләре сугышчылары (1,9 млн. кеше) тәшкил итә. 1960–80 елларда ДОСААФның Татарстан өлкә оешмасында спортның 20 авиация-техник һәм хәрби-гамәли төре жәелдерелә, 5 дөнья, 18 бөтенсоюз рекорды куела. Иң яхшы спортчылар арасында (дөнья, Европа чемпионатларында катнашучылар һәм медаль алуучылар) — К.Головин (судно модели спорты), В.С.Ермоленко (парашют спорты), Г.Г.Калистратов, О.Клементьев (судно модели спорты), А.Сильванович (планер спорты), Е.П.Смирнов, А.Г.Смоленцев, В.И.Титлов (авиамодел спорты). 1980 еллар ахырына ДОСААФ оешмасында 4068 беренчел оешма, 54 район, 15 уку-уқыту оешмасы, 82 спорт-техник клубы эшли. Матди-техник базаны 29 уку бинасы, 82 хәрби-техник уку-ту йорты, 12 автодром, 27 автогараж, 257 ату тире һәм 59 пневматик тир, 122 жинел һәм 38 йөк автомобиле, 308 мотоцикл, 74 картинг, 33 скутер-глицсер, 11 катер һәм моторлы көймә, 28 шлопка, 77 акваланг, 35 радиостанция, 3031 кече калибрлы һәм 1200 пневматик винтовка, 518 гимнастика майданчыгы, 481 каршылыклар полосасы, сафта йөрергә әзерлек өчен 600 майданчык тәшкил итә. 1985 кә ДОСААФ өгәзалары якинча 1 млн. кеше була. ВЦСПС, ВЛКСМ УК һәм СССР ДОСААФ УКның күчмә Кызыл Байрагы (1970–71, 1975–78, 1982), Вымпелы (1969, 1972, 1974, 1979–81, 1983), Кубогы (1967–68, 1973, 1984–85), СССР Оборона министрлыгының Күчмә Кызыл Байрагы (1977, 1981, 1983–1984) б-н бүләкләнә. РФ Кораллы көчләре өчен белгечләр әзерләү нәтижеләре бунча ТР ДОСААФы 2013 тә 5 нче ел рәттән Россиядә 1 нче урынны яулый. Берләшмәннән белем бирү оешмаларында ел саен 20 меңгә якин кеше укый, 2008–16 да 25 меңләп хәрби белгеч әзерләнгән.

2016 да ТР ДОСААФы 43 жирле оешманы, 13 авто- һәм техник мәктәпне, 6 спорт-техника клубын, ТР Үзәк аэроклубын үз эченә ала, 250 берәмлек хәрби һәм 300 дән артык гражданныр техникасы бар. Спортның 20 төре: авиамоделләр, авиамоделләр, судно модельләре, автомобиль, мотоцикл, самолёт,

вертолет, су-мотор, үтә жинел авиация, парашют, планер, су асты спорты, радиоспорт, жөйге биатлон, комплекслы бергә-бер көрәш, дигез күп төр ярышы, хезмәт этләре өйрәтү, арбалеттан ату, пейнтбол, ядрә б-н ату спорты үстерелә. ТРның иң яхшы спортчылары (Россия, Европа, дөнья беренчелекләрендә, чемпионатларында, «Икарнада» бөтендөнья һава уеннарында катнашучылар, медаль алуучылар): М.Абдурахимов, А.А.Бурдов, А.Н.Бурдов, А.Говоров, И.И.Говоров, В.В.Жариков, А.Жихарев, С.С.Клюев, И.М.Кокшагин, К.Г.Крикун, Г.Леоничев, М.Л.Мельников, А.Михайленко, Н.Х.Мухитов, А.Сабодаш, А.Садриев, С.Серебрякин, Л.Хәмитога, А.Харитонов, С.П.Чиков.

Төрле еллардагы житәкчеләре: Х.З.Габидуллин (1927–30), Х.Ш.Мратхужин (1930–32), Х.Г.Хөснетдинов (1934–35), А.С.Будрин (1935), С.С.Касыймов (1935–36), М.Г.Сәйфи (1936–37), В.К.Бельский (1937–38), Н.В.Щербак (1938–41), Б.М.Бикеев (1941–67), Г.Ш.Шакиров (1967–90), Ю.П.Королёв (1990–2003), Р.Р.Зарипов (2003–08), Р.Ф.Моратов (2008 дөн).

Әд.: Российская оборонная: Энцикл. сб. М., 2002; З а р и п о в Р. Р. История Татарстанской оборонной организации. К., 2008.

Н.Д.Бобырев, Р.Р.Зарипов.

**«ТАТАРСТАН РЕСПУБЛИКАСЫНЫҢ АРХЕОЛОГИК КАРТАСЫ»**, археол. истәлекләр жыйнагы. «ТР а.к.»н төзү бунча эш Н.Ф.Калинин тәкъдим б-н 1940 елларда башлана, аннары А.Х.Халиков житәкчелегәндә дәвам иттерелә; 1990 да төгәлләнә. «ТР а.к.»н эшләүдә төрле елларда Һ.В.Йосыпов, Т.А.Хлебникова, Р.Г.Фәхретдинов, П.Н.Старостин, Е.П.Казаков, Р.С.Габәшов, Ф.Ш.Хужин һ.б. катнаша. Төрле археол. культураларга нисбәтле 4300 дән артык истәлекне колалый. «ТР а.к.»нда Татарстан төбәкләрдәге табигый-геогр. шартларга сыйфатлама бирелә, истәлекләрнең өйрәнелү тарихы, кыскача тасвирламасы һәм аларның археол. культураларга нисбәте билгеләнә, истәлекләрне урнашу карталары тәкъдим ителә. 6 томнан тора: «Татарстан АССРның археологик картасы. Кама алды» (1981); «Татарстан АССРның археологик картасы. Идел алды» (1985); «Татарстан АССРның археологик картасы. Кама аръягы» (1986); «Үзәк Кама аръягы археологик истәлекләре» (1988); «Көнчыгыш Кама аръягы археологик истәлекләре» (1989); «Чирмешән елгасы бассейны археологик истәлекләре» (1990). Һәр томда истәлекләр гомуни нумерация б-н урнаштырылган, аларның күбесе рәсемнәр б-н бирелә. 1994 тә «ТР а.к.»ның топ төзүчеләре ТР Дәүләт бүлгәнә лаек була.

Е.П.Казаков.

**ТАТАРСТАН РЕСПУБЛИКАСЫНЫҢ АТКАЗАНГАН АБЫЛ ХУЖАЛЫГЫ МЕХАНИЗАТОРЫ**, мактаулы исем. ТАССР ЮС Президиумының 1961 ел 5 июнь Указы б-н гамәлгә ашырыла. ТР Президенты (1991 гә кадәр — ТАССР, ТССР ЮС Президиумы) тарафыннан а.х.н механикалыштыру өлкәсендәге казанышлары өчен колхоз, совхоз, фәнни-тикшеренү учреждениеләре

һәм башка пр-тиә һәм оешмаларның инженер һәм техникларына бирелә. Мактау грамотасы һәм күкрәк билгесе б-н бергә тапшырыла. 2015 нен 1 гыйнварына бу исемгә 1344 кеше лаек була.

**ТАТАРСТАН РЕСПУБЛИКАСЫНЫҢ АТКАЗАНГАН АБЫЛ ХУЖАЛЫГЫ ХЕЗМӘТКӨРЭ**, мактаулы исем. ТАССР ЮС Президиумының 1985 ел 30 август Указы б-н гамәлгә кертелә. ТР Президенты (1991 гә кадәр — ТАССР, ТССР ЮС Президиумы) тарафыннан а.х. өлкәсендәге казанышлары өчен колхозчылар, эшчеләр, хезмәткәрләр, колхоз, совхоз, колхозара пр-тиә һәм берләшмә житәкчеләре, фәнни-тикшеренү учреждениеләре хезмәткәрләре һ.б. белгечләргә бирелә. Мактау грамотасы һәм күкрәк билгесе б-н бергә тапшырыла. 2015 елның 1 гыйнварына бу исемгә 1247 кеше лаек була.

**ТАТАРСТАН РЕСПУБЛИКАСЫНЫҢ АТКАЗАНГАН АГРОНОМЫ**, мактаулы исем. ТАССР ЮС Президиумының 1954 ел 23 июнь Указы б-н гамәлгә кертелә. ТР Президенты (1991 гә кадәр — ТАССР, ТССР ЮС Президиумы) тарафыннан а.х.н үстөрү өлкәсендәге казанышлары өчен колхозлар, совхозлар, фәнни-тикшеренү учреждениеләре һ.б. оешма белгечләренә бирелә. Мактау грамотасы һәм күкрәк билгесе б-н бергә тапшырыла. 2015 нен 1 гыйнварына бу исемгә 550 кеше лаек була.

**ТАТАРСТАН РЕСПУБЛИКАСЫНЫҢ АТКАЗАНГАН АЗЫК-ТӨЛӘК СӘНӘГӘТЭ ХЕЗМӘТКӨРЭ**, мактаулы исем. 1984 елның 25 июнендә ТАССР ЮС Президиумының 1984 ел 25 июнь Указы б-н ТАССРның (1990 нан — ТССР, 1992 дөн — ТР) атказанган азык-төлек индустриясе хезмәткәре буларак гамәлгә кертелә. ТРның 2004 ел 24 март Законы б-н хәзерге исемгә алыштырыла. ТР Президенты (1991гә кадәр — ТАССР, ТССР ЮС Президиумы) тарафыннан азык-төлек индустриясе өлкәсендәге казанышлары өчен сәнгатьнең азык-төлек, ит, сөт һәм шәраб эзәрләү тармагы, кулланучылар кооперациясе берләшмәләре, пр-тиәләре, учреждениеләре һәм оешмалары эшчеләренә, инженер-техник һәм фәнни хезмәткәрләренә бирелә. Мактау грамотасы һәм күкрәк билгесе б-н бергә тапшырыла. 2015 нен 1 гыйнварына бу исемгә 102 кеше лаек була. ТРның атказанган азык-төлек индустриясе хезмәткәре исемен 329 кеше йөртә.

**ТАТАРСТАН РЕСПУБЛИКАСЫНЫҢ АТКАЗАНГАН АРТИСТЫ**, мактаулы исем. ТАССР ЮС Президиумының 1940 ел 1 февраль Указы б-н гамәлгә кертелә. Асылда исем 1939 дан бирелә башлый. ТР Президенты (1991 гә кадәр — ТАССР, ТССР ЮС Президиумы) тарафыннан сәнгәт өлкәсендәге казанышлары өчен театр, эстрада, цирк артистларына һәм режиссёрларга, шу. музыкантларга бирелә. Мактау грамотасы һәм күкрәк билгесе б-н бергә тапшырыла. 2015 нен 1 гыйнварына бу исемгә 925 кеше лаек була.

**ТАТАРСТАН РЕСПУБЛИКАСЫНЫҢ АТКАЗАНГАН АРХИТЕКТОРЫ**, мактаулы исем. ТАССР ЮС Президиумының 1983

ел 7 июль Указы нигезендә гамәлгә кертелә. ТР Президенты (1991гә кадәр — ТАССР, ТССР ЮС Президиумы) тарафыннан шәһәр төзелеш һәм архит-ра өлкәсендәге казаньшылары өчен архитекторлар һәм реставраторларга бирелә. Мактау грамотасы һәм күкрәк билгесе б-н бергә тапшырыла. 2015 нөң 1 гыйнварына бу исемгә 67 кеше лаек була.

**ТАТАРСТАН РЕСПУБЛИКАСЫНЫҢ АТКАЗАНГАН ВЕТЕРИНАРИЯ ТАБИБЕ**, мактаулы исем. ТАССР ЮС Президиумының 1954 ел 23 июнь Указы б-н гамәлгә кертелә. ТР Президенты (1991 гә кадәр — ТАССР, ТССР ЮС Президиумы) тарафыннан терлекләрнең авыру очракларын кисәтү, терлекчелек һәм кошчылык продуктлыгыгын арттыру өлкәсендәге казаньшылары өчен колхозлар, совхозлар, вет. участкалары, дөүлэт нәсел үрчеткечләре, нәсел з-ды конюшнялары һәм ат з-длары, инкубатор-кошчылык станцияләре, вет. дәваханәләре, бактериол. лаб-яләре, фәнни-тикшеренү учреждениеләре һәм оешмалары вет. табибләрәнә бирелә. Мактау грамотасы һәм күкрәк билгесе б-н бергә тапшырыла. 2015 нөң 1 гыйнварына бу исемгә 268 кеше лаек була.

**ТАТАРСТАН РЕСПУБЛИКАСЫНЫҢ АТКАЗАНГАН ГАЗ СӘНӘГАТӘ ХЕЗМӘТКӘРӘ**, мактаулы исем. ТРның 2012 ел 11 июнь Законы б-н гамәлгә кертелә. ТР Президенты тарафыннан газүткәргечләр төзү, модернизацияләү һәм куллану, халыкны һәм сәнәгат тармакларын газ б-н тәмин итү, кадрлар әзерләүдәге казаньшылары өчен эшчеләр, мастерлар, инженер-техник, фәнни һәм фәнни-пед. хезмәткәрләргә бирелә. Мактау грамотасы һәм күкрәк билгесе б-н бергә тапшырыла. 2015 нөң 1 гыйнварына бу исемгә 12 кеше лаек була.

**ТАТАРСТАН РЕСПУБЛИКАСЫНЫҢ АТКАЗАНГАН ГЕОЛОГИ**, мактаулы исем. ТАССР ЮС Президиумының 1986 ел 5 май Указы б-н гамәлгә кертелә. ТР Президенты (1991 гә кадәр — ТАССР, ТССР ЮС Президиумы) тарафыннан геология һәм жир асты байлыкларын эзләү өлкәсендәге казаньшылары өчен инженер-техник һәм фәнни хезмәткәрләргә бирелә. Мактау грамотасы һәм күкрәк билгесе б-н бергә тапшырыла. 2015 нөң 1 гыйнварына бу исемгә 132 кеше лаек була.

**ТАТАРСТАН РЕСПУБЛИКАСЫНЫҢ АТКАЗАНГАН ЖИҢЕЛ СӘНӘГАТӘ ХЕЗМӘТКӘРӘ**, мактаулы исем. ТАССР ЮС Президиумының 1984 ел 25 июнь Указы б-н ТАССРның (1990 нан — ТССР, 1992 дән — ТР) атказанган жиңел һәм текстиль (түкү) сәнәгат хезмәткәре буларак гамәлгә кертелә, ТРның 2004 ел 24 март Законы нигезендә хәзерге исемгә алыштырыла. ТР Президенты (1991 гә кадәр — ТАССР, ТССР ЮС Президиумы) тарафыннан жиңел сәнәгатне үстерүдәге казаньшылары өчен пр-тиеләр, оешмалар, учреждениеләр, проект-конструкторлык һ.б. оешмалар эшчеләрәнә, инженер-техник һәм фәнни хезмәткәрләргә бирелә. Мактау грамотасы һәм күкрәк билгесе б-н бергә тапшырыла. 2015 нөң 1 гыйнварына бу исемгә 19 кеше лаек була. ТРның атказанган жи-

нел һәм туку сәнәгат хезмәткәре исеме 164 кешегә бирелә.

**ТАТАРСТАН РЕСПУБЛИКАСЫНЫҢ АТКАЗАНГАН ЖИР ТӨЗҮЧЕСЕ**, мактаулы исем. 1995 елның 5 июлендә ТР Дөүлэт Советының 1995 ел 5 июль карары б-н гамәлгә кертелә. ТР Президенты тарафыннан жир төзү өлкәсендәге казаньшылары өчен учреждениеләр, пр-тиеләр, оешмалар һәм уку йортлары эшчеләре, инженер-техник һәм фәнни хезмәткәрләрәнә бирелә. Мактау грамотасы һәм күкрәк билгесе б-н бергә тапшырыла. 2015 нөң 1 гыйнварына бу исемгә 34 кеше лаек була.

**ТАТАРСТАН РЕСПУБЛИКАСЫНЫҢ АТКАЗАНГАН ЗООТЕХНИГИ**, мактаулы исем. ТАССР ЮС Президиумының 1954 ел 23 июнь Указы б-н гамәлгә кертелә. ТР Президенты (1991 гә кадәр — ТАССР, ТССР ЮС Президиумы) тарафыннан терлекчелек һәм кошчылыкны үстерү өлкәсендәге казаньшылары өчен колхозлар, совхозлар, дөүлэт нәсел үрчеткечләре, нәсел заводы конюшнялары, ат заводлары, инкубатор-кошчылык станцияләре, фәнни-тикшеренү учреждениеләре һәм а.х. оешмалары белгечләрәнә бирелә. Мактау грамотасы һәм күкрәк билгесе б-н бергә тапшырыла. 2015 нөң 1 гыйнварына бу исемгә 225 кеше лаек була.

**ТАТАРСТАН РЕСПУБЛИКАСЫНЫҢ АТКАЗАНГАН ИКЪТИСАДЧИСЫ**, мактаулы исем. ТАССР ЮС Президиумының 1983 ел 21 март Указы б-н гамәлгә кертелә. ТР Президенты (1991 гә кадәр — ТАССР, ТССР ЮС Президиумы) тарафыннан икътисад өлкәсендәге казаньшылары өчен пр-тиеләр, берләшмәләр, учреждениеләр, оешмалар, министрлыклар, дөүлэт ком-тлары һәм ведомстволарның планлаштыру, финанс, банк, стат. органнары, матди-техник тәэминат, икътисад, хисап, ревизия хезмәте белгечләрәнә, ш.у. икътисад фәне үсешенә һәм кадрлар әзерләүгә керткән өлешләре өчен фәнни һәм фәнни-пед. хезмәткәрләргә бирелә. Мактау грамотасы һәм күкрәк билгесе б-н бергә тапшырыла. 2015 нөң 1 гыйнварына бу исемгә 1822 кеше лаек була.

**ТАТАРСТАН РЕСПУБЛИКАСЫНЫҢ АТКАЗАНГАН КОТКАРУЧЫСЫ**, мактаулы исем. ТРның 2004 ел 24 март Законы б-н гамәлгә кертелә. ТР Президенты тарафыннан һәлакәт, бәла-каза һәм афәтләрне булдырмау, кисәтү һәм бетерү, коткару техникасын тирантен өйрәнү һәм үзләштерү, кадрлар әзерләү өлкәсендәге казаньшылары өчен коткару хезмәте хезмәткәрләрәнә бирелә. Мактау грамотасы һәм күкрәк билгесе б-н бергә тапшырыла. 2015 нөң 1 гыйнварына бу исемгә 34 кеше лаек була.

**ТАТАРСТАН РЕСПУБЛИКАСЫНЫҢ АТКАЗАНГАН МАТБУГАТ ҺӘМ МАС-САКУЛӘМ КОММУНИКАЦИЯЛӘР ХЕЗМӘТКӘРӘ**, мактаулы исем. ТРның 2012 ел 11 июнь Законы б-н гамәлгә кертелә. ТР Президенты тарафыннан матбугат һәм мас-сакуләм коммуникацияләр өлкәсендәге казаньшылары өчен матбугат оешмалары һәм орг-аннары, нәшриятлар, полиграфия пр-ти-

ләре, матбугат хезмәткәрләрәнә бирелә. Мактау грамотасы һәм күкрәк билгесе б-н бергә тапшырыла. 2015 нөң 1 гыйнварына бу исемгә 43 кеше лаек була.

**ТАТАРСТАН РЕСПУБЛИКАСЫНЫҢ АТКАЗАНГАН МАШИНА ТӨЗҮЧЕСЕ**, мактаулы исем. 1980 елның 12 сентябрдә ТАССР ЮС Президиумының 1980 ел 12 сентябрь Указы б-н гамәлгә кертелә. ТР Президенты (1991 гә кадәр — ТАССР, ТССР ЮС Президиумы) тарафыннан машина төзү өлкәсендәге казаньшылары өчен пр-тиеләр, берләшмәләр, фәнни-тикшеренү, технол., проект-конструкторлык һ.б. оешмалар эшчеләре, осталары, инженер-техник һәм фәнни хезмәткәрләрәнә бирелә. Мактау грамотасы һәм күкрәк билгесе б-н бергә тапшырыла. 2015 елның 1 гыйнварына бу исемгә 1009 кеше лаек була.

**ТАТАРСТАН РЕСПУБЛИКАСЫНЫҢ АТКАЗАНГАН МӨГЪЛУМАТЛАШТЫРУ ҺӘМ ЭЛЕМТӘ ХЕЗМӘТКӘРӘ**, мактаулы исем. ТАССР ЮСның 1982 ел 30 март Указы б-н ТАССРның (1990 нан — ТССР, 1992 дән — ТР) атказ. элемтәчесе буларак гамәлгә кертелә, ТРның 2004 ел 24 март Законы б-н ТРның атказанган элемтә хезмәткәре дип үзгәртелә, ТРның 2011 ел 10 октябрь Законы б-н хәзерге исемгә алыштырыла. ТР Президенты (1991 гә кадәр — ТАССР, ТССР ЮС Президиумы) тарафыннан элемтә өлкәсендәге казаньшылары өчен элемтә пр-тиеләре һәм оешмалары, уку йортлары хезмәткәрләре, ш.у. министрлыклар, ведомстволар белгечләрәнә бирелә. Мактау грамотасы һәм күкрәк билгесе б-н бергә тапшырыла. 2015 нөң 1 гыйнварына бу исемгә 46 кеше лаек була. ТРның атказанган элемтәчесе исеме 158 кешегә бирелә.

**ТАТАРСТАН РЕСПУБЛИКАСЫНЫҢ АТКАЗАНГАН МӘДӘНИЯТ ХЕЗМӘТКӘРӘ**, мактаулы исем. ТАССР ЮС Президиумының 1965 ел 3 август Указы б-н гамәлгә кертелә. ТР Президенты (1991 гә кадәр — ТАССР, ТССР ЮС Президиумы) тарафыннан мәдәният өлкәсендәге казаньшылары өчен мәдәният йортлары һәм сарайлары, клублар, музейлар, парклар, китапханәләр, методик кабинетлар, кинотеатрлар, кино кую жайланмалары, нәшриятлар, полиграфияләр, китап сәүдәсе, радиоташырулар, телевидение, уку йортлары һ.б. оешмалар хезмәткәрләрәнә, ш.у. үзешчән сәнәгаттә катнашучыларга бирелә. Әлеге исем б-н гуманитар өлкәгә караган кайбер башка категория вәкилләрәнә — язучылар, мәгариф хезмәткәрләре һ.б.ның казаньшылары да билгеләнүгә телә. Мактау грамотасы һәм күкрәк билгесе б-н бергә тапшырыла. 2015 нөң 1 гыйнварына бу исемгә 2768 кеше лаек була.

**ТАТАРСТАН РЕСПУБЛИКАСЫНЫҢ АТКАЗАНГАН МЕЛИОРАТОРЫ**, мактаулы исем. ТАССР ЮС Президиумының 1976 ел 4 июнь Указы б-н гамәлгә кертелә. ТР Президенты тарафыннан (1991 гә кадәр — ТАССР, ТССР ЮС Президиумы) мелиорация өлкәсендәге казаньшылары өчен белгечләргә бирелә. Мактау грамотасы һәм күкрәк

билгесе б-н бергә тапшырыла. 2015 елның 1 гыйнварына бу исемгә 164 кеше лаек була.

**ТАТАРСТАН РЕСПУБЛИКАСЫНЫҢ АТКАЗАНГАН НЕФТҮЧЕСЕ**, мактаулы исем. ТАССР ЮС Президиумының 1971 ел 11 май Указы б-н гамәлгә кертелә. ТР Президенты (1991 гә кадәр — ТАССР, ТССР ЮС Президиумы) тарафыннан нефть һәм газ сәнәгатен үстерү өлкәсендәге казанышлары өчен пр-тиеләр, оешмалар һәм уку йортлары эшчеләренә, инженер-техник һәм фәнни хезмәткәрләренә бирелә. Мактау грамотасы һәм күкрәк билгесе б-н бергә тапшырыла. 2015 нең 1 гыйнварына бу исемгә 981 кеше лаек була.

**ТАТАРСТАН РЕСПУБЛИКАСЫНЫҢ АТКАЗАНГАН РАЦИОНАЛИЗАТОРЫ**, мактаулы исем. ТАССР ЮС Президиумының 1985 ел 7 июнь Указы б-н гамәлгә кертелә. ТР Президенты (1991гә кадәр — ТАССР, ТССР ЮС Президиумы) тарафыннан рационализаторлык тәкъдимнәре житештерүне камилләштерүдә кулланылган авторларга бирелә. Мактау грамотасы һәм күкрәк билгесе б-н бергә тапшырыла. 2015 нең 1 гыйнварына бу исемгә 74 кеше лаек була.

**ТАТАРСТАН РЕСПУБЛИКАСЫНЫҢ АТКАЗАНГАН СӘЛАМӘТЛЕК САКЛАУ ХЕЗМӘТКӘРЭ**, мактаулы исем. ТАССР ЮС Президиумының 1985 ел 24 июнь Указы б-н гамәлгә кертелә. ТР Президенты (1991 гә кадәр — ТАССР, ТССР ЮС Президиумы) тарафыннан сәламәтлек саклау һәм фармакол. өлкәсендә, кадрлар әзерләүдә һәм айланә-тирә мохитне саклауда ирешкән казанышлары өчен урта мед., фарм. персоналлы һ.б. хезмәткәрләргә бирелә. Мактау грамотасы һәм күкрәк билгесе б-н бергә тапшырыла. 2015 нең 1 гыйнварына бу исемгә 318 кеше лаек була.

**ТАТАРСТАН РЕСПУБЛИКАСЫНЫҢ АТКАЗАНГАН СӘНГӘТ ЭШЛЕКЕСЕ**, мактаулы исем. ТАССР ЮС Президиумының 1940 ел 1 февраль Указы б-н гамәлгә кертелә. Нигездә, 1939 дан бирелә башлый. ТР Президенты (1991 гә кадәр — ТАССР, ТССР ЮС Президиумы) тарафыннан сәнгәт өлкәсендәге казанышлары өчен режиссёрлар, композиторлар, дирижёрлар, рәссамнар, скульпторлар, архитекторлар һ.б.га бирелә. Мактау грамотасы һәм күкрәк билгесе б-н бергә тапшырыла. 2015 нең 1 гыйнварына бу исемгә 625 кеше лаек була.

**ТАТАРСТАН РЕСПУБЛИКАСЫНЫҢ АТКАЗАНГАН СӘУДӘ ХЕЗМӘТКӘРЭ**, мактаулы исем. ТАССР ЮС Президиумының 1979 ел 29 октябрь Указы б-н гамәлгә кертелә. ТР Президенты (1991 гә кадәр — ТАССР, ТССР ЮС Президиумы) тарафыннан сәүдә өлкәсендәге казанышлары өчен ваклап һәм күмәртәләп сату, жәмәгәт туклануы, уку йортлары, хәзерләүләр, тәэминат һ.б. оешма һәм пр-тиеләр хезмәткәрләренә бирелә. Мактау грамотасы һәм күкрәк билгесе б-н бергә тапшырыла. Бу исемгә 618 кеше лаек була. ТРның 2004 ел 24 март Законы нигезендә гамәлдән чыгарыла.

**ТАТАРСТАН РЕСПУБЛИКАСЫНЫҢ АТКАЗАНГАН ТАБИБЭ**, мактаулы исем. ТАССР ЮС Президиумының 1940 ел 1 фев-

раль Указы б-н гамәлгә кертелә. ТР Президенты (1991 гә кадәр — ТАССР, ТССР ЮС Президиумы) тарафыннан сәламәтлек саклау өлкәсендәге казанышлары өчен хастаханәләр, клиникалар, поликлиникалар, амбулаторияләр, бала тудыру йортлары һ.б. дәвалау-профилактика һәм сан. учреждениеләре табибләренә бирелә. Мактау грамотасы һәм күкрәк билгесе б-н бергә тапшырыла. 2015 нең 1 гыйнварына бу исемгә 1962 кеше лаек була.

**ТАТАРСТАН РЕСПУБЛИКАСЫНЫҢ АТКАЗАНГАН ТЕРЛЕКЧЕСЕ**, мактаулы исем. ТАССР ЮС Президиумының 1973 ел 31 гыйнвар Указы б-н гамәлгә кертелә. ТР Президенты (1991 гә кадәр — ТАССР, ТССР ЮС Президиумы) тарафыннан терлекчелек өлкәсендәге казанышлары өчен колхозлар, совхозлар һ.б. а.х. пр-тиеләре һәм оешмалары хезмәткәрләренә бирелә. Мактау грамотасы һәм күкрәк билгесе б-н бергә тапшырыла. 2015 нең 1 гыйнварына бу исемгә 778 кеше лаек була.

**ТАТАРСТАН РЕСПУБЛИКАСЫНЫҢ АТКАЗАНГАН ТОРАК-КОММУНАЛЬ ХУЖАЛЫК ХЕЗМӘТКӘРЭ**, мактаулы исем. ТАССР ЮС Президиумының 1978 ел 26 октябрь Указы б-н гамәлгә кертелә. ТР Президенты (1991 гә кадәр — ТАССР, ТССР ЮС Президиумы) тарафыннан торак-коммуналь хужалык өлкәсендәге казанышлары өчен пр-тиеләр, оешмалар, фәнни-тикшеренү, проект-конструкторлык учреждениеләре һәм оешмалары хезмәткәрләренә бирелә. Мактау грамотасы һәм күкрәк билгесе б-н бергә тапшырыла. 2015 нең 1 гыйнварына бу исемгә 512 кеше лаек була.

**ТАТАРСТАН РЕСПУБЛИКАСЫНЫҢ АТКАЗАНГАН ТӨЗҮЧЕСЕ**, мактаулы исем. ТАССР ЮС Президиумының 1960 ел 18 июль Указы б-н гамәлгә кертелә. ТР Президенты (1991 гә кадәр — ТАССР, ТССР ЮС Президиумы) тарафыннан төзелеш өлкәсендәге казанышлары өчен төзелеш, монтаж, проект оешмалары һәм төзелеш материаллары сәнәгәт пр-тиеләре эшчеләре, инженерлары, техниклары һәм хезмәткәрләренә бирелә. Мактау грамотасы һәм күкрәк билгесе б-н бергә тапшырыла. 2015 нең 1 гыйнварына бу исемгә 2797 кеше лаек була.

**ТАТАРСТАН РЕСПУБЛИКАСЫНЫҢ АТКАЗАНГАН ТРАНСПОРТ ХЕЗМӘТКӘРЭ**, мактаулы исем. ТАССР ЮС Президиумының 1980 ел 16 май Указы б-н гамәлгә кертелә. ТР Президенты (1991 гә кадәр — ТАССР, ТССР ЮС Президиумы) тарафыннан транспорт өлкәсендәге казанышлары өчен автомобиль, су, һава, тимер юл транспорты, ш.у. башка тармакларга караган транспорт оешмалары һ.б. пр-ти хезмәткәрләренә бирелә. Мактау грамотасы һәм күкрәк билгесе б-н бергә тапшырыла. 2015 нең 1 гыйнварына бу исемгә 1161 кеше лаек була.

**ТАТАРСТАН РЕСПУБЛИКАСЫНЫҢ АТКАЗАНГАН УЙЛАП ТАБУЧЫСЫ**, мактаулы исем. ТАССР ЮС Президиумының 1985 ел 7 июнь Указы б-н гамәлгә кертелә.

ТР Президенты (1991 гә кадәр ТАССР, ТССР ЮС Президиумы) тарафыннан техник прогрессны үстерүгә керткән өлеше өчен уйлап табу авторларына бирелә. Мактау грамотасы һәм күкрәк билгесе б-н бергә тапшырыла. 2015 нең 1 гыйнварына бу исемгә 99 кеше лаек була.

**ТАТАРСТАН РЕСПУБЛИКАСЫНЫҢ АТКАЗАНГАН УКЫТУЧЫСЫ**, мактаулы исем. ТАССР ЮС Президиумының 1940 ел 1 февраль Указы б-н ТАССРның (1990 нан — ТССР, 1992 дән — ТР) атказанган мәктәп укытучысы буларак гамәлгә кертелә, ТРның 2011 ел 10 октябрь Законы б-н исеме үзгәртелә. ТР Президенты (1991 гә кадәр — ТАССР, ТССР ЮС Президиумы) тарафыннан мәктәп укытучылары, директорлар, укыту бүлеге модирләре һәм мәктәпләр буенча инспекторлар, пед. уч-шеләре укытучылары, пед. кабинетлары, халык мәгарифенең район һәм шәһәр бүлекләре модирләренә балалар тәрбияләү һәм укыту эшендәге уңышлары өчен бирелә. Мактау грамотасы һәм күкрәк билгесе б-н бергә тапшырыла. 2015 нең 1 гыйнварына бу исемгә 2331 кеше лаек була.

**ТАТАРСТАН РЕСПУБЛИКАСЫНЫҢ АТКАЗАНГАН УРМАНЧЫСЫ**, мактаулы исем. ТАССР ЮС Президиумының 1967 ел 28 декабрь Указы б-н гамәлгә кертелә. ТР Президенты (1991 гә кадәр — ТАССР, ТССР ЮС Президиумы) тарафыннан урман хужалыгын үстерүдәге казанышлары өчен урман хужалыгы, урман хужалыгы сәнәгәте, урман һәм жиләк-жимеш ағачлары питомниклары, колхозлар, совхозлар, фәнни-тикшеренү, урман төзелеше, проектлау-эзләнү һ.б. оешмалар һәм учреждениеләр белгечләренә бирелә. Мактау грамотасы һәм күкрәк билгесе б-н бергә тапшырыла. 2015 нең 1 гыйнварына бу исемгә 159 кеше лаек була.

**ТАТАРСТАН РЕСПУБЛИКАСЫНЫҢ АТКАЗАНГАН ФӘН ҺӘМ ТЭХНИКА ЭШЛЕКЕСЕ**, мактаулы исем. ТАССР ЮС Президиумының 1940 ел 1 февраль Указы б-н гамәлгә кертелә. ТР Президенты (1991 гә кадәр — ТАССР, ТССР ЮС Президиумы) тарафыннан фән һәм техника өлкәсендәге казанышлары, ачышлары һәм уйлап табулары, ш.у. фәнни-гамәли һәм фәнни белемнәре популярлаштырудагы эшчәнлекләре өчен галимнәргә бирелә. Мактау грамотасы һәм күкрәк билгесе б-н бергә тапшырыла. Бу исемгә 295 кеше лаек була. ТРның 2004 ел 24 март Законы нигезендә гамәлдән чыгарыла.

**ТАТАРСТАН РЕСПУБЛИКАСЫНЫҢ АТКАЗАНГАН ФӘН ЭШЛЕКЕСЕ**, мактаулы исем. ТАССР ЮС Президиумының 1940 ел 1 февраль Указы б-н гамәлгә кертелә. ТР Президенты (1991 гә кадәр — ТАССР, ТССР ЮС Президиумы) тарафыннан фән өлкәсендәге казанышлары, ачышлары һәм уйлап табулары, ш.у. фәнни-гамәли һәм фәнни белемнәре популярлаштырудагы эшчәнлекләре өчен галимнәргә бирелә. Мактау грамотасы һәм күкрәк билгесе б-н бергә тапшырыла. 2015 нең 1 гыйнварына бу исемгә 818 кеше лаек була.



**ТАТАРСТАН РЕСПУБЛИКАСЫНЫҢ АТКАЗАНГАН ФИЗИК КУЛЬТУРА ХЕЗМӘТКӘРЭ**, мактаулы исем. ТАССР ЮС Президиумының 1983 ел 9 август Указы б-н гамәлгә кертелә. ТР Президенты (1991 гә кадәр — ТАССР, ТССР ЮС Президиумы) тарафыннан физкультура хәрәкәтен оештыручыларга, галимнар, тренерлар һ.б. хезмәткәрләргә физик культура һәм спортны үстерүдәгә казанышлары өчен бирелә. Мактау грамотасы һәм күкрәк билгесе б-н бергә тапшырыла. 2015 нең 1 гыйнварына 491 кеше лаек була.

**ТАТАРСТАН РЕСПУБЛИКАСЫНЫҢ АТКАЗАНГАН ХАЛЫККА КӨНКҮРЭШ ХЕЗМӘТЭ КҮРСӘТҮ ХЕЗМӘТКӘРЭ**, мактаулы исем. ТАССР ЮС Президиумының 1978 ел 15 сентябрь Указы б-н гамәлгә кертелә. ТР Президенты (1991гә кадәр — ТАССР, ТССР ЮС Президиумы) тарафыннан халыкка көнкуреш хезмәтэ күрсәтү өлкәсендәгә казанышлары өчен пр-тиче, берләшмә, идарә, фәнни-тикшеренү, проект-конструкторлык һ.б. учреждение һәм оешма хезмәткәрләренә бирелә. Мактау грамотасы һәм күкрәк билгесе б-н бергә тапшырыла. ТРның 2004 ел 24 март Законы нигезендә гамәлдән чыгарыла. Бу исемгә 234 кеше лаек була.

**ТАТАРСТАН РЕСПУБЛИКАСЫНЫҢ АТКАЗАНГАН ХАЛЫКНЫ СОЦИАЛЬ ЯКЛАУ ХЕЗМӘТКӘРЭ**, мактаулы исем. ТР Дәүләт Советының 2001 ел 24 май карары б-н гамәлгә кертелә. ТР Президенты тарафыннан халыкка социаль ярдәм оештыру, яклау, иминиятләштерү һәм эш б-н тәэмин итүдә, мохтажларга хәйрия ярдәмә күрсәтүдә, ш.у. әлеге өлкәдә фәнни тикшеренүләр үткәрүдәгә казанышлары өчен социаль яклау системасы органнары, учреждениеләр һәм пр-тиеләр хезмәткәрләренә бирелә. Мактау грамотасы һәм күкрәк билгесе б-н бергә тапшырыла. 2015 нең 1 гыйнварына бу исемгә 148 кеше лаек була.

**ТАТАРСТАН РЕСПУБЛИКАСЫНЫҢ АТКАЗАНГАН ХИМИЯ**, мактаулы исем. ТАССР ЮС Президиумының 1983 ел 20 май Указы б-н гамәлгә кертелә. ТР Президенты (1991 гә кадәр — ТАССР, ТССР ЮС Президиумы) тарафыннан химия өлкәсендә, химия һәм нефть химиясендә житештерү объектларын төзү һәм үстерүдәгә казанышлары өчен пр-тиеләр, берләшмәләр, фәнни-тикшеренү, технол., проект-конструкторлык һ.б. оешмалар эшчеләренә, осталарга, инженер-техник, фәнни һәм фәнни-пед. хезмәткәрләргә бирелә. Мактау грамотасы һәм күкрәк билгесе б-н бергә тапшырыла. 2015 нең 1 гыйнварына бу исемгә 565 кеше лаек була.

**ТАТАРСТАН РЕСПУБЛИКАСЫНЫҢ АТКАЗАНГАН ЭКОЛОГИ**, мактаулы исем. ТРның 2004 ел 24 март Законы б-н гамәлгә кертелә. ТР Президенты тарафыннан экология өлкәсендә ирешкән казанышлары өчен пр-тиеләр, оешмалар һәм учреждениеләр эшчеләренә һәм хезмәткәрләренә бирелә. Мактау грамотасы һәм күкрәк билгесе б-н бергә тапшырыла. 2015 нең 1 гыйнварына бу исемгә 29 кеше лаек була.

**ТАТАРСТАН РЕСПУБЛИКАСЫНЫҢ АТКАЗАНГАН ЭНЕРГЕТИГИ**, мактаулы исем. ТАССР ЮС Президиумының 1979 ел 6 декабрь Указы б-н гамәлгә кертелә. ТР Президенты (1991 гә кадәр — ТАССР, ТССР ЮС Президиумы) тарафыннан энергетика өлкәсендәгә казанышлары өчен электростанцияләр, электр һәм жылылык челтәрләре, ремонт һәм төзәтү пр-тиеләре, фәнни-тикшеренү, проект һ.б. оешмалар һәм уку йортлары эшчеләренә, инженер-техник, фәнни хезмәткәрләргә бирелә. Мактау грамотасы һәм күкрәк билгесе б-н бергә тапшырыла. 2015 нең 1 гыйнварына бу исемгә 677 кеше лаек була.

**ТАТАРСТАН РЕСПУБЛИКАСЫНЫҢ АТКАЗАНГАН ЭЧКЭ ЭШЛӘР ОРГАНАРЫ ХЕЗМӘТКӘРЭ**, мактаулы исем. ТР Дәүләт Советының 2000 ел 19 май карары б-н гамәлгә кертелә. ТР Президенты тарафыннан төрттип саклау, жинзаятьчелек б-н көрәш, жәмгыять иминлеген, хокук фәннәре үсешен тәэмин итү, белгечләр әзерләүдәгә казанышлары өчен эчке эшләр хезмәткәрләренә бирелә. Мактау грамотасы һәм күкрәк билгесе б-н бергә тапшырыла. 2015 нең 1 гыйнварына бу исемгә 157 кеше лаек була.

**ТАТАРСТАН РЕСПУБЛИКАСЫНЫҢ АТКАЗАНГАН ЮГАРЫ МӘКТӘП ХЕЗМӘТКӘРЭ**, мактаулы исем. ТРның 2004 ел 24 март Законы б-н гамәлгә кертелә. ТР Президенты тарафыннан укыту һәм фәнни эштә, кадрлар әзерләүдәгә казанышлары өчен югары белем, югары уку йортынан соң һөнәри остәмә белем биру системасы һәм дәүләт югары белем биру идарәсе органнары системасы хезмәткәрләренә, укытучыларга бирелә. Мактау грамотасы һәм күкрәк билгесе б-н бергә тапшырыла. 2015 нең 1 гыйнварына бу исемгә 55 кеше лаек була.

**ТАТАРСТАН РЕСПУБЛИКАСЫНЫҢ АТКАЗАНГАН ЮРИСТЫ** (хокук белгече), мактаулы исем. ТАССР ЮС Президиумының 1984 ел 27 февраль Указы б-н гамәлгә кертелә. ТР Президенты (1991 гә кадәр — ТАССР, ТССР ЮС Президиумы) тарафыннан Законнарның үтәлешен ныгыту, юридик фәннәргә үстерүдәгә казанышлары, ш.у. гамәли һәм фәнни-пед. эшчәнлекләре өчен хокук белгечләренә бирелә. Мактау грамотасы һәм күкрәк билгесе б-н бергә тапшырыла. 2015 елның 1 гыйнварына бу исемгә 683 кеше лаек була.

**ТАТАРСТАН РЕСПУБЛИКАСЫНЫҢ АТКАЗАНГАН ИШЬЛӘР СӘЯСӘТЭ ӨЛКӘСЭ ХЕЗМӘТКӘРЭ**, мактаулы исем. ТРның 2015 ел 25 апрель Законы б-н гамәлгә кертелә. ТР Президенты тарафыннан ышьләр сәясәтэ өлкәсендә казанышларга ирешкән хезмәткәрләргә бирелә. Мактау грамотасы һәм күкрәк билгесе б-н бергә тапшырыла.

**ТАТАРСТАН РЕСПУБЛИКАСЫНЫҢ АУДИО-ВИЗУАЛЬ ДОКУМЕНТЛАР ДӘУЛӘТ ҮЗӘК АРХИВЫ**. 2000 елда ТР МК карары нигезендә оештырыла, МК каршындагы *Баш архив идарәсенә* аерым структура бүлекчәсе. Архив аудио-визуаль документларны саклый, үзәкләштереп терки; аларны элекке хәленә кайтара, саклый, иминиятләштерү өчен күчәрмәсен ала, аеруча

кыйммәтле документларны ачыкый һәм исәбен алып бара; дәүләтнеке булмаган үчреждениеләрдән, ижтимагыый оешмалардан һәм граждандардан аудио-визуаль документларны, чит ил һәм Россия архивларынан үз профилендәгә документларның күчәрмәләрен һәм төп нөсхәләрен даими саклау өчен кабул итә, сайлап ала һәм экспертиза ясай; мәгълүматлар базасы булдыра; актуаль тематика бунча документлар нәшер итә; архив документларының составы һәм эчтәлегә турында юл күрсәткечләр һ.б. белешмәлекләр әзерләү б-н шөгьйләнә. 2012 ел башына ТР А.-в.д.д.у.а.нда 25757 саклау берәмлеге, ш.и. 23931 фотодокумент, 67 видеодокумент, 255 фонодокумент, 1192 кинодокумент, 312 машина укый торган документ исәпләнә. Архивта ТР терр-ясендә эшлэгән һәм эшләнүче учреждениеләр, оешмалар һәм пр-тиеләрнең эшчәнлеге процессында барлыкка килгән ижтимагыый-саяси, икътисади, фәнни, соц.-мәдәни яки тарихи әһәмияткә ия ТР Архив фонды документаль киноматериаллары, документаль һәм нәфис фотодокументлар, аудио-, видеоязмалар; Россиядәгә һәм чит илләрдәгә башка архивлардагы Татарстан тарихына кагылышлы аудио-визуаль документларның күчәрмәләре; аеруча кыйммәтле аудио-визуаль документ күчәрмәләренә иминият фонды; исәп-хисап документлары, архив белешмәлекләре, мәгълүматлар базасы; матбугат басмалары һ.б. материаллар саклана. Фотодокументлар аклы-каралы, төсле негативларда, позитивларда, слайдларда, санлы фотодокументлар электрон тараткычларда саклана. Фотодокументлар архивка «Молодёжь Татарстана», «Республика Татарстан», «Ватаным Татарстан», «Казанские ведомости», «Сабантуй», «Время и деньги», «Шәһри Казан», «Мәдәни жомга», «Милиция. Законность. Правопорядок» г-талары редакцияләреннән; «Казань», «Соембикә», «Сәхнә» ж-ллары редакцияләреннән, «Шәһәрләр һәм авыллар буйлап» («По городам и весям») нәшриятынан, ТР Татар фольклорын жыю, саклау, өйрәнү һәм пропагандалау дәүләт үзгәннән; «Казан посады» префектурасынан; К.Тинчурин исем. Татар драма һәм комедия театрынан алына. Фондларда аерым шәхесләренә (язучы Т.Г.Миңнуллин, музыка белгече Ф.Т.Арсланова, «Ватаным Татарстан» г-тасы фотохәбәрчесе М.Ф.Шакиржанов, арх. Н.Х.Халитов һ.б.) фотодокументлар коллекциясе тәкдим ителә. Кинодокументлар «Киң Идеал» («На Волге широкой») кинож-лы, Казан кинохроника студиясе (1975–77), Н.И.Лобачевский исем. Фәнни китапханә кинодокументларынан (1954, 1967, 1975–77) туллана, респ-ка төзелү, аның сәяси һәм икътисади үсешен төп этаплары турында кинохроника, сугыш еллары хроникасы кадрлары һ.б. бар. Архивта сакланучы видеодокументларның төп өлешен «Яна гасыр» телерадиокомпаниясе тапшыра; ш.у. «Казан посады» префектурасы, Казан шәһәр администрациясенә Мәдәният идарәсе, ТР Татар фольклорын жыю, саклау, өйрәнү һәм пропагандалау дәүләт үзгә, ТР МК каршындагы Баш

архив идарәсе һ.б. материаллары да шактый зур урын тотар. Архив фонотекасында 1994–96 еллардагы ТР Дәүләт Советы утырышлары, муз. фольклор (халык жырлары, инструменталь фольклор), популяр музыка (хәзерге татар, рус, башкорт авторларының жырлары, тынлы оркестр, халык музыка уен кораллары өчен музыка, спектакльләргә музыка), симф., опера, хор, камера музыкасы, театр спектакльләре язмалары, ижади укулар аудиоязмалары һ.б. саклана. Архивта 2001–07 дә ТРның Аудио-визуаль документлар дәүләт үзәк архивына кабул ителгән кино-, видео-, фоно-, фотодокументларның тематик базасы, фотодокументлар каталог-белешмәләре бар. Директоры — С.Н.Горохов (2000 нән).

**ТАТАРСТАН РЕСПУБЛИКАСЫНЫҢ БАЛАЛАР ҺӘМ ЯШЫЛӘР ЭШЛӘРЭ ДӘҮЛӘТ КОМИТЕТЫ.** ТР ЮСның 1993 ел 2 март карары нигезендә оештырыла. Эшчәнлеген 1994 нең 22 августында башлый. Яшьләр сәясәте өлкәсендә тармакара килештерү һәм көйләү эшләрен гамәлгә ашыра. Дәүләт ком-ты составына ТР шәһәрләре һәм районнарының хакимият башлыклары каршындагы яшьләр эшләре бүлекләре, Балитг булмаганнарның социаль-хокукий яклау үзәге, Респ-ка яшьләр хезмәт биржасы, балалар һәм яшьләр оешмалары керә. ТР Президентына, ТР МКна һәм РФнең Яшьләр эшләре буенча дәүләт ком-тына буйсына. ТР Дәүләт Советының 2001 ел 11 май карары нигезендә гамәлдән чыгарыла, вазифалары *Татарстан Республикасы Яшьләр эшләре һәм спорт министрлыгына* тапшырыла. Рәисе — М.М.Бариев (1994–2001).

*Е.Б.Долгов.*

**ТАТАРСТАН РЕСПУБЛИКАСЫНЫҢ ВӘКИЛЛЕКЛӘРЭ.** ТР дәүләт органнары. ТР дәүләт хакимияте органнарының РФ һәм аның субъектларындагы дәүләт хакимияте федераль органнары б-н, ш.у. чит илләрдәге дәүләт учреждениеләре һәм оешмалары (фирмалары) б-н үзара багланышларын тәмин итү өчен оештырыла. ТРның 2003 ел 13 ноябрь Законы буенча ТР житәкчелеге тулы вәкаләтле, даими һәм сәүдә-икътисад вәкилләкләре, халыкара оешмалар каршында даими вәкилләкләр төзи ала. ТРның тулы вәкаләтле вәкилләкләре, кагыйдә буларак, чит илләр терр-ясендә, даими вәкилләкләр һәм сәүдә-икътисад вәкилләкләре РФ субъектларында яки чит илләрдәге РФ дипломатик һәм сәүдә вәкилләкләрендә (кайвакыт ике як килешүе буенча мөстәкыйль оешма буларак) сәүдә-икътисади, фәнни-техник, гуманитар, мәдәни һ.б. өлкәләрдә Татарстан мәнфәгатләрән тәмин итү максатыннан барлыкка килә. ТРның халыкара оешмалар каршындагы даими вәкилләкләре респ-ка мәнфәгатләрән үткәрә. Т.Р.в. ТР Президенты карары нигезендә яки аның кушуы буенча ТР МКның федераль хакимият органнары б-н килешүе нигезендә, РФ субъектлары б-н килешүләр нигезендә оештырыла һәм ТР дәүләт хакимиятенә башкара органнары системасына керә. Т.Р.в. Президентка һәм ТР МКна буйсыналар. Т.Р.в. эшчәнлеген ТР Президенты Тышкы мөнәсәбәтләр департаменты

координацияли. Т.Р.в. б-н 3 елга ТР Президенты билгеләгән вәкил житәкчелек итә (ләкин эшләү вакыты рәттән 2 сроктан артмый).

ТССРның дәүләт суверенлыгы турындагы Декларация игълан ителгәннән соң (1990), Татарстан житәкчелеге, вәкилләкләр ачып, Россия төбәкләре һәм чит илләр б-н сәүдә-икътисад, фәнни-техник, гуманитар, мәдәни һ.б. мөнәсәбәтләр урнаштыру буенча актив эш алып бара башлый. 1994 тә Мәскәүдә ТРның РФдә беренче тулы вәкаләтле вәкилләге ачыла. Аннары шундый вәкилләкләр РФнең башка шәһәрләрендә һәм өлкәләрендә дә барлыкка килә: Свердловск өлкәсендә (1996, Екатеринбург ш.), С.-Петербургта һәм Ленинград өлкәсендә (1996, С.-Петербург), Кырым Республикасында (2014, Севастополь ш.) — ТРның даими вәкилләкләре; Түбән Новгород өлкәсендә (2001, Түбән Новгород ш.), Ханты-Манси автономияле округында (2001, Сургут ш.), Саратов өлкәсендә (2002, Саратов ш.) — ТРның сәүдә-икътисад вәкилләкләре һ.б. Бер үк вакытта Т.Р.в. чит илләрдә дә ачыла: тулы вәкаләтле вәкилләкләр — Франциядә (1994, Париж), Австралия Берлегендә (1995–2000, Аделаида ш.), Казакстанда (1997, Астана, Алма-Ата ш.), Төркиядә (1997, Истанбул); даими вәкилләкләр — Әзәрбайжанда (1992, Баку), Үзбәкстанда (1992, Ташкент); сәүдә вәкилләкләре — АКШта (1994, Вашингтон), Украинада (1994, Киев), Литвада (1993–98, Каунас ш.), Австриядә (1994–2006, Вена), Кипр Респ-касында (1997, Никосия); сәүдә-икътисад вәкилләкләре — Чех һәм Словакия Респ-каларында (1996, Прага), Финляндиядә (2000, Хельсинки), Кубада (1999, Гавана), Вьетнамда (2000, Ханой), Белоруссия Респ-касында (2002, Минск), Швейцариядә (2002, Женева), Берләшкән Гарәп Әмирлекләрендә (2013, Дубай), Кытай Халык Респ-касында (2014, Пекин) һ.б. 2015 нең 1 гыйнварына 22 Т.Р.в. эшли (14 е чит илдә, 8 е РФдә), аларның 13 е ТР дәүләт бюджетыннан финанслана. Татарстан Респ-касында эшләрүчеләр саны — 102 кеше, ш.и. 70 тән артык кеше — РФдәге Т.Р.в.ндә.

Т.Р.в. Татарстан компанияләренә һәм сәүдә фирмаларына товарларны чит илләргә чыгару һәм илгә керту буенча контрактлар һәм килешүләр төзүдә, уртак пр-тиеләр булдыруда, ТРга чит ил инвестицияләрен һәм кредитларын жәлеп итүдә, Россия төбәкләренә һәм чит илләргә ТР делегациясе визитларын оештыруда, ТРдан читтә татарлар күпләп яшәгән урыннарда массакүләм-мәдәни чаралар (концертлар, фестивальләр, ижади кичәләр, Сабан тулары һ.б.) оештыруда актив булышлык итәләр. ТРдан читтәге ватадашларына ярдәм күрсәтәләр, татар мәдәниятен һәм телен үстерү, татар диаспорасының этно-мәдәни үзгәреләкләрән саклау буенча эш алып баралар. Ш.у.к. *Татарстан Республикасының РСФСРдагы вәкаләтле вәкиллеге.*

*И.М.Галиев.*

**ТАТАРСТАН РЕСПУБЛИКАСЫНЫҢ ГАБДУЛЛА ТУКАЙ ИСЕМЕНДӘГЭ ДӘҮЛӘТ БҮЛӘГЭ.** КПССның Татарстан өлкә ком-ты һәм ТАССР МСның 1958 ел 8 апрель һәм 1965 ел 11 октябрь карарлары

б-н гамәлгә кертелә (1961–65 тә бирелми). Аерым затлар һәм авторлар коллективына ижади казынышлары, югары һөнәри осталык б-н аерылып торган, яңалык алып килгән, стиль үзгәргән һәм оригинальлеккә ия әдәбият һәм сәнгать эсәрләре, ш.у. сәнгать һәм әдәбият белеме өлкәсендәге фәнни эшләрүчеләр өчен бирелә. ТРның Г.Тукай исем. Дәүләт бүләкләре комиссиясе тәкъдиме б-н елга бер тапкыр ТР Президенты (1991 гә кадәр ТАССР ЮС Президиумы) тарафыннан, бүләкләнүчеләргә лауреат исеме бирелен, күкрәк билгесе һәм диплом б-н бергә тапшырыла. 2016 елның 1 гыйнварына бу бүләккә 193 кеше, ТРның Дәүләт жыр һәм био ансамбле һәм ТРның Дәүләт кыллы квартеты лаек була.

*Е.Б.Долгов.*

**ТАТАРСТАН РЕСПУБЛИКАСЫНЫҢ ГЕОЛОГИЯ ҺӘМ ЖИР АСТЫ БАЙЛЫКЛАРЫН ФАЙДАЛАНУ ДӘҮЛӘТ КОМИТЕТЫ.** ТР Дәүләт Советының 1996 ел 25 апрель карары нигезендә оештырыла. Жир асты байлыкларының геологиясен ойнәүне, нигезле файдалануны һәм саклауны, минерал чимал базасын кабат тергезүне оештыру эшләрен башкара. Үз өченә секретариатны; файдалы казымалар запасы; нефть, газ һәм битум чыганаclarында геол.-разведкалау һәм фәнни-методик эшләр; катламнарның нефть бирүчәнлеген күтәрү һәм табигый битумны үзләштерү; төбәк эшчәнлеген һәм геол. контроль; каты файдалы казымалар геологиясе һәм гидрогеологиясе бүлекләрен ала. ТР Президентына һәм ТР МКна буйсына. ТР Дәүләт Советының 2001 ел 11 май карары нигезендә гамәлдән чыгарыла, вазифалары Татарстан Респ-касының Экология һәм табигый байлыklar министрлыгына тапшырыла. Рәисе — Ф.М.Хәйретдинов (1997–2001).

*Е.Б.Долгов.*

**ТАТАРСТАН РЕСПУБЛИКАСЫНЫҢ ДӘҮЛӘТ ЖЫР ҺӘМ БИО АНСАМБЛЕ.** 1937 елда хор капелласы буларак оеша. 1938 дән — Жыр, био һәм музыка ансамбле, 1957 дән — ТАССРның Дәүләт жыр һәм био ансамбле, 1992 дән хәзерге исемендә. 1991 гә кадәр Татар филармониясе составына керә. Коллектив эшчәнлегенә төп максаты — милли вокаль һәм хореография сәнгате традицияләрен саклау һәм үстерү. Ансамбль ижатының нигезендә — татар халкының фольклор мирасын сәхнә югарылыгына житкерү. Беренче сәнгать житәкчесе — З.Әхмәтова. Ансамбльнең ижади йөзен формалаштыруга комп. һәм фольклорчы А.Клочарев, балет-мейстерлар Ф.Гаскәров, Г.Таһиров зур өлеш кертә. Оешкан вакытта составында 16 хор артисты, алар арасында А.Бормусов (сәнгать житәкчесе), И.Грекулов (хормейстер), А.Миндубаев, В.Шакиров була. 1938 дә 6 кешедән торган био төркеме оеша (балетмейстер Ю.Муко).

Ансамбльнең беренче концерты 1938 нең 30 апрелендә була, беренче гастрольләре 1939 ның июнендә Кавказ арты респ-каларында уза. Сугышка кадәр репертуарын татар халык жырлары эшкәртмәләре, татар композиторлары жырлары, рус халык жырлары һәм совет композиторларының татар телендәге



Сулдан уңга: ансамбльнең сәнгать житәкчесе З.Әхмәтова, дирижёр А.Пирогов, филармония директоры Б.Абдуллин, композитор А.Ключарёв. 1941.

жырлары; төрле халыкларның биюләре тәшкил итә. Коллектив б-н композиторлар В.Виноградов, М.Мозаффаров, З.Хәбибуллин һ.б. хезмәттәшлек итә. Бөек Ватан сугышы елларында ансамбль труппасы, концерт бригадаларына бүленеп, фронт һәм фронт алды зонасы сугышчыларына, ш.у. тыл хезмәтчәләренә йөзләгән тамаша күрсәтә. 1940 ның 2 нче яртысы — 1950 дә коллективның гастроль чыгышлар географиясе киңәя: Урта Азия, Казакъстан, Урал һәм Себер шәһәрләре, Украина, Молдавия һ.б. Вокаль репертуар А.Ключарёв («Әллүки», «Кара урман»), Ж.Фәйзи («Рәйхан»), М.Латыйпов («Казан сөлгесе»), Ай, былбылым», М.Мозаффаров («Сибелә чәчәк»; Г.Тукай шигырьләренә «Зиләйлүк» һәм «Тәфтиләү») эшкәртүләрендәге татар халык жырлары б-н тулылана. Авторлы әсәрләр арасында С.Габәшинен «Көккүк» (Ә.Ерикәй шигыре), С.Сәйдәшевнен «Бибисара» һәм «Дуслык жыры» (Ә.Ерикәй шигырьләре), А.Ключарёвның «Идел дулкыннары» (М.Хәсәен шигыре), З.Хәбибуллинның «Бормалы су» (Н.Исәнбәт шигыре), М.Мозаффаровның «Казан турында жыр» (Х.Важит шигыре) һ.б. жырлар бар. Хореография репертуары фольклор нигезендә төзелә. «Субуенда», «Басмада бию», «Жизнәкәй» (балетмейстер Ф.Гаскәров), «Мәдрәсадә булган хәл», «Батраклар», «Көтүчә һәм сыер савучы» (балетмейстер Г.Таһиров), «Гармуннар белән бию», «Дуслык» сюитасы (балетмейстер А.Янкин), «Әппипә», «Егетләр» (балетмейстер Ә.Кәлимуллин) һ.б. сюжетлы бию композицияләре эшләнә.



Вокаль-хореографик «Каз өмәсе» куелышы. Сценарий авторы һәм сәхнәгә куючы — РСФСР халык артисты Л.Кустабәва. ТРның халык артисты Т.Латыйфуллин хореографиясе. ТАССРның атказ. сәнгать эшлеклесе Ә.Абдуллин, ТАССРның халык артисты Р.Мостафин музыкасы.

1960–90 елларда ансамбль Татарстан композиторлары б-н актив хезмәттәшлеген дәвам итә. Татар халык көйләренә яңа эшкәртмәләре һәм автор жырлары, бию постановкалары барлыкка килә; вокаль-хореография композицияләре һәм тематик концерт программалары оештырыла: «Аулак өй», «Сабантуй» (комп. А.Ключарёв, балетмейстер Ф.Гаскәров), «Гөлләрәм», «Казан кунаклары» (комп. З.Хәбибуллин, балетмейстер Г.Таһиров), «Сарман хороводы» (комп. Ә.Абдуллин, балетмейстер Г.Таһиров). 1980–90 да ансамбль репертуары яңа программалар б-н тулылана. Л.Кустабәва житәкчелегендә сәхнәләштерелгән «Сабантуй», «Ватаным минем», «Безнең мирас», «Раушан көзгә», «Урал моңнары», «Сәйдәшем», «Каз өмәсе», «Төрки дөнья», «Корбан бәйрәм», «Шәрәк клубы», «Йолдызлар сүнми», «Әрни әле, әрни ул яра», «Чишмә», «Рамазан» һ.б. вокаль-хореогра-



Татар «Әппипә» биюе. Сәхнәгә куючы — ТАССРның атказ. сәнгать эшлеклесе Ә.Кәлимуллин. Солистлар — Е.Никонова һәм ТАССРның халык артисты Ф.Гыймадиев.



Театральләштерелгән вокаль-хореографик «Аулак өй» куелышы. Сәхнәгә куючы — РСФСРның атказ. сәнгать эшлеклесе Ф.Гаскәров. А.Ключарёв музыкасы. Н.Исәнбәт либреттосы.

фия күренешләре, А.Хәмитов житәкчелегендә «Казан турында риваять» («Сказание о Казани»), «Истанбул турында хыяллар» («Грәзы Станбула»), «Жиде энже», «Кызыл ромашка» программалары гамәлгә ашырыла.

Төрле елларда ансамбльдә — хормейстерлар А.Бормусов, И.Грекулов, А.Мусина, С.Саттарова, Ж.Котдусов; балетмейстерлар Ф.Гаскәров, Г.Таһиров, Ә.Кәлимуллин, А.Янкин, Ә.Нарыйков; жырчылар Р.Тимерханова, Г.Гафиятуллина, Ә.Авзалова, С.Йосыпов, Т.Якупов, З.Әхтәмова, Н.Василова, Ш.Әх-

мәтжанов, М.Садыков, А.Туишева; биючеләр Ф.Абдуллина, А.Бирючевский, М.Гагятуллин, Ф.Гыймадиев, Ә.Кретова, Р.Габдрахманов, Р.Мостафина, Ф.Фәйзуллин, Т.Латыйфуллин, В.Кузнецов, А.Хәмитов, Л.Хәмитова һ.б. 2015 тә труппа составында — 28 хор төркеме артисты, шулар арасында 19 солист; 31 биючеләр төркеме артисты; 15 оркестр музыканты. Сәнгать житәкчесе — А.Хәмитов, баш балетмейстер — Р.Гарипова, баш хормейстер — Н.Гәрәев, оркестр житәкчесе — Р.Мостафин.

Ансамбль Төньяк Корея (1958), Кытай (1960), Монголия (1966), Тунис (1977), Италия һәм Мальта (1978), Нигерия, Сенегал, Бенин (1979), ГДР (1980), Чехословакия (1981), Япония (1987), Йәмән (1988), ГФР һәм Финляндия (1989), Төркия (1991, 1993), Франциягә (1996) гастрольләр б-н бара. 1939 да (2 нче урын), 1945 тә (1 нче урын), 1986 да (1 нче урын) — бөтенроссия, 1977 дә (Карфаген, Тунис, 1 нче урын) — халыкара һ.б. смотр, конкурс, фестивальләр лауреаты. ТАССРның Г.Тукай исем. Дәүләт бүләгенә ия була (1960). Халыклар дуслыгы ордены б-н бүләкләнә (1988). Төрле елларда ансамбльнең сәнгать житәкчеләре: З.Әхмәтова (1938–59), Ж.Айдаров (1959–65), Ә.Абдуллин (1967–68), А.Ключарёв (1939, 1968–70), Г.Скалозубов (1974–78), Л.Кустабәва (1978–2002), А.Хәмитов (2005 тән).

Әд.: З а й н а ш е в а Г. Чын безнеңчә матур, милли... // Казан утлары. 1993. № 11; Ансамбль пьесни и пляски Советской Татарии // Советская музыка. 1950. № 12; Щ е р б а к о в а Р. Обогащая традиции // Коммунист Татарии. 1990. № 2; А л м а з о в а А. В песне и танце — душа народа // Татарстан. 1990. № 1.

В.Н.Горшков.

**ТАТАРСТАН РЕСПУБЛИКАСЫНЫҢ ДӘУЛӘТ КЫЛЛЫ КВАРТЕТЫ.** 1996 елда Казан консерваториясын педагогларының 1980 дә төзелгән кыллы квартеты жирлегендә оеша. Составында — Ш.Монасыйпов (1 нче скрипка), М.Зарипов (2 нче скрипка), К.Монасыйпов (альт; 2011 дән — Ә.Корбангалиев), А.Әсәдуллин (виолончель). Репертуарын дөнья классикасы әсәрләре, заманча музыка, Татарстан композиторларының муз. әсәрләре (Ф.Әхмәтов, Р.Еникиев, Р.Кәлимуллин, Р.Ахиярова, М.Мозафаров һ.б.)ның квинтет музыкасы), татар дини көйләре (китап көйләре, мөнәҗәтләр һ.б.) һәм халык көйләре



ТРның Дәүләт кыллы квартеты: Шамил Монасыйпов — 1 нче скрипка, Марат Зарипов — 2 нче скрипка, Камил Монасыйпов — альт, Альберт Әсәдуллин — виолончель.

эшкәртмәләре тәшкил итә. Башкаруы истә калырлык эмоциональ тәэсирләгеле, югары зәвыгы, ансамбль б-н уйнау техникасы б-н виртуозларча эш итә белүе ағыннан аерылып тора. Квинтет даими рәвештә халыкара заманча һәм классик музыка фестивальләрендә («Мәскәү көзе» («Московская осень»), «Петербург язы» («Петербургская весна»), «Төньяк Пальмирада Раштуа кичләре» («Рождественские вечера в Северной Пальмире»), «Урал асылташлары» («Уральские самоцветы»), «Европа-Азия» катнаша. Япония, Германия, Италия, Финляндия, Төркия, Франция, Словакия, Һиндстан, Австралия, Малайзия, АКШ, Англия, Чехиягә гастрольләр б-н бара. Ансамбль язмалары б-н компакт-дисклар Япония (1994, 1996), АКШ (1997), Россиядә (1998, 1999, 2000) чыга. Татарстан комсомолының М.Жәлил исем. бүләге (1987), ТРның Г.Тукай исем. Дәүләт бүләге (2002) лауреаты.

Ш.Х.Монасыйпов.

**ТАТАРСТАН РЕСПУБЛИКАСЫНЫҢ ДӘУЛӘТ МӨЛКӘТЭ БЕЛӘН ИДАРӘ ИТҮ ДӘУЛӘТ КОМИТЕТЫ.** ТССР ЮСның 1991 ел 7 февраль карары нигезендә оештырыла; ТР Дәүләт Советының 1995 ел

22 июнь карары б-н ТРның Сәнәгать сәясәте һәм дәүләт мөлкәте б-н идарә итү дәүләт ком-ты итеп үзгәртелә; ТР Дәүләт Советының 1996 ел 27 ноябрь карары б-н ТРның Дәүләт мөлкәте б-н идарә итү дәүләт ком-ты буларак кабат торгызыла. Сәнәгать өлкәсендә сәясәт үткәру, дәүләт мөлкәте б-н идарә итү, икътисадны хосусыйлаштыру һәм монополиядән чыгару чараларын гамәлгә ашыра. Сәнәгать департаментын; дәүләт милкен исәпкә алу, дәүләт милкен урнаштыру; АЖ, холдинг компанияләре һәм траст мөнәсәбәтләре; инвестицияләр һәм фонд базары; аренда, залог мөнәсәбәтләре һәм яна икътисади структуралар; хезмәтне оештыру һәм мәгълүмат идарәләрен үз эченә ала. Дәүләт ком-ты системасына Респ-ка банкротлык эшләре агентлыгы; ТР хосусыйлаштыру фонды; Респ-ка бюджеттан тыш гомумтармак һәм тармакара фәнни-тикшеренү һәм тәҗрибә-конструкторлык эшләре фонды; Үзәк депозитарий; Сәнәгать, бизнес һәм хосусыйлаштыру дәүләт ин-ты; Респ-ка житәкче кадрларның квалификациясен күтәрү һәм кабаттан әзерләу укыту-тикшеренү үзәге; дәүләт пр-тиеләре һәм учреждениеләре; ш.у. устав капиталында дәүләт кертеме булган хужалык оешмалары (ширкатләре) керә. ТР Президентына, ТР МКна һәм РФнең Дәүләт мөлкәте министрлыгына буйсына. ТР Дәүләт Советының 2001 ел 11 май карары нигезендә гамәлдән чыгарыла, вазифалары *Татарстан Республикасының Жир һәм мөлкәти мөнәсәбәтләр министрлыгына* тапшырыла.

Рәисләре: Ф.Г.Газизуллин (1991–96), И.Б.Фәттахов (1996–98), Д.М.Бикбов (1998–99), В.П.Васильев (1999–2001).

Е.Б.Долгов.

**ТАТАРСТАН РЕСПУБЛИКАСЫНЫҢ ДӘУЛӘТ МӨЛКӘТЭ ХОСУСЫЙЛАШТЫРУ ДӘУЛӘТ КОМИТЕТЫ.** ТР Дәүләт Советының 1995 ел 22 июнь карары нигезендә оештырыла. Дәүләт мөлкәтен хосусыйлаштыруны оештыра һәм аның барышына күзәтчелек итә, икътисад өлкәсендә монополияне чикләү чараларын үткәрә. Үз эченә житештерү өлкәсенә караган пр-тиеләрне хосусыйлаштыру, агросәнәгать комплексы пр-тиеләрен хосусыйлаштыру, төзелеш, торак-коммуналь хужалыгы пр-тиеләрен һәм торакны хосусыйлаштыру, икътисад, хокук, методик һәм оештыру эшләре идарәләрен; житештерү өлкәсенә карамаган пр-тиеләрне хосусыйлаштыру, жир кишәрлекләрен хосусыйлаштыру бүлекләрен ала. ТР Президентына, ТР МКна һәм РФнең Дәүләт мөлкәте б-н идарә итү Дәүләт ком-тына буйсына. ТР Дәүләт Советының 1996 ел 27 ноябрь карары б-н гамәлдән чыгарыла, вазифалары *Татарстан Республикасының Дәүләт мөлкәте белән идарә итү дәүләт комитетына* тапшырыла.

Рәисләре: Д.М.Бикбов (1995–96), Р.Ш.Гобәйдуллин (1996).

Е.Б.Долгов.

**ТАТАРСТАН РЕСПУБЛИКАСЫНЫҢ ДӘУЛӘТ МУЗЕЕ,** к. *Татарстан Республикасының милли музее.*

**ТАТАРСТАН РЕСПУБЛИКАСЫНЫҢ ДӘУЛӘТ СИМВОЛЛАРЫ,** дәүләтчелекне, халыкның милли үзенчәлекләрен һәм

традицияләрен чагылдырган билгеләр: герб, флаг һәм гимн. К. *Татарстан Республикасы Дәүләт гербы, Татарстан Республикасы Дәүләт гимны, Татарстан Республикасы Дәүләт флагы.*

**ТАТАРСТАН РЕСПУБЛИКАСЫНЫҢ ДӘУЛӘТ СИМФОНИК ОРКЕСТРЫ.** 1966 елда, нигездә, Казан консерваториясен тәмамлаучылардан оеша. Оештыручысы һәм беренче сәнәгать житәкчесе — Н.Рахлин (1966–78), аннан соңгы елларда оркестр б-н Р.Салаватов (1979–85), Ф.Мансуров (1986–2010), 2010 нан А.Сладковский житәкчелек итә. Оркестр б-н дирижёрлар Р.Мартьянов, С.Калагин, И.Коциньш, Р.Скуратов, Р.Жәләл һ.б. эшли. Коллектив танылган солистлар һәм дирижёрлар б-н даими хезмәттәшлек итә. Оркестрның концерт программаларында Н.Петров, В.Виардо, И.Ойстрах, В.Третьяков, М.Плетнёв, О.Каган, В.Спиваков, Л.Берман, Д.Шафран, М.Ростропович, Э.Вирсаладзе, Н.Гутман, В.Ренин, И.Архинова, М.Биешу һ.б. чыгыш ясый. Репертуарын ин яхшы Көнбатыш Европа һәм рус симфонизмы әсәрләре, ш.у. хәзерге заман композиторларының муз. әсәрләре тәшкил итә. Музыкантлар татар симф. музыкасын актив пропагандалый. Коллективның концерт эшчәнлегендә абонемент концерт циклы (ш.и. балалар һәм яшүсмерләр өчен дә) аерым игътибарга лаек. Югары профессиональлек, эчтәлекнең тирән ачылышы, тәэсирлелек, күзгә бәрелеп торган образлылык, төсмерләр байлыгы, башкарыла торган әсәрләрнең сәнәгәтчә югарылыкта бирелеше коллективның ижад йөзен билгели. Оркестр тарафыннан оештырылган халыкара «Рахлин сезоннары» («Рахлинские сезоны»), «Ак сирень» («Белая сирень»), «Казан көзе» («Казанская осень»), «Конкордия», «Денис Мацуев дуслары янында» («Денис Мацуев у друзей») музыка фестивальләре Татарстан һәм Россиянең мәдәни тормышында ин истәлекле вакыйгалар буларак кабул ителә. Ул ш.у. музыка мәктәпләрендә һәм консерваторияләрендә белем алучы сәләтле яшьләр өчен — «Республика казанышлары» проекттын, гарип һәм каты авыру балалар өчен «Музыка белән дәваланау» («Исцеление музыкой») циклын оештыра. Оркестр еш кына П.И.Чайковский (Воткинск ш.), М.И.Глинка исем. (Смоленск ш.), «Болдино көзе» («Болдинская осень»), Түбән Новгород ш.), «Ак төннәр» («Белые ночи», С.-Петербург), «Европа-Азия» (Казан) музыка фестивальләрендә катнаша. Мәскәүнен ин яхшы концерт залларында даими рәвештә ижади хисап тотта. 2014, 2015 тә Петербург абонементы кысаларында Мария театрының концерт залында чыгыш ясый. Бөтенроссия (1975, 1984), Бөтенсоюз (1977) конкурслары лауреаты.

**ТАТАРСТАН РЕСПУБЛИКАСЫНЫҢ ДӘУЛӘТ СОРТ СЫНАУ ХЕЗМӘТЭ,** а.х. культуралары сортларын дәүләт сынавы системасы, 1937 елда СССР Халык Комиссарлары Советы карары нигезендә Бөтенсоюз үсемлекчелек ин-тының сорт сынау чөлтәре урынына булдырыла. 1990 га кадәр СССР Дәүләт сорт сынау чөлтәренә керә. 1991 дән



ТРның Дәүләт симфоник оркестры.

РФ А.х. министрлыгы каршындагы РФ селекция казанышларын сынау һәм саклау буенча дәүләт комиссиясе составында. ТРның Дәүләт сорт сынау хезмәте респ-ка инспекторлыгы һәм 7 дәүләт сорт сынау участогынан: 6 сы комплекслы, 1 се яшелчә участокларыннан тора. Алар барысы да элекке колхоз һәм совхозлардан арендага алынган жирләрдә урнашкан, һәрберсенә 100 га га кадәр сөрүлек жирләре бар. Яшелчә сорт сынау участогы 4 басулы, калганнары 8 басулы чөчү әйләнеше системасы буенча эшли. Хужалык итү тарихы документта теркалган терра буларак, Дәүләт сорт сынау участогы туфрак белемә һәм игенчелек өчен фәнни яктан әһәмияткә ия. Дәүләт сорт сынау участогы оештырылганнан бирле Казан ун-тының туфрак белемә каф. хезмәткәрләре туфракларга күзәтү алып баралар, аларның торышында уңай һәм тискәре тенденцияләрен ачыклайлар. ТР Д.с.с.х.нең төп бурычы — бөртекле һәм яшелчә техник культура сортларына дәүләт сынавы уздыру. Дәүләт сорт сынавы үз эченә 2 төрне ала: конкурслы — дәүләт сорт сынау участокларында 50 м<sup>2</sup> майдандагы деланкаларда һәм житештерүле — 2 га га кадәр деланкаларда. Дәүләт сынавы нәтижәләренә карап, сортларны респ-ка яисә аерым зоналар (Кама алды, Идел алды, Кама аръягы) буенча районлаштыралар. 1937–2000 дә Россия һәм чит ил селекциясенә 6,5 мең а.х. культурасы сортлары өйрәнелгән. ТРда бу чорда 138 а.х. культураларының 385 тән артык соргы районлаштырылган. Бөртеклеләрнең уңышы респ-каның дәүләт сорт сынау участогы буенча 2001–2003 тә 1 га дан уртача 47,7 шәр ц тәшкил итә. Дәүләт сорт сынау участогы белгечләре яна сорт орлыклар үрчетүгә зур игътибар бирәләр, бу исә аларны житештерүгә кертү темпларын сизелерлек тизләтә.

ТР Д.с.с.х. житәкчеләре: Т.П.Привалов (1938–41), И.К.Вовченко (1941–43), Б.Н.Мамаев (1943–45), Ю.И.Куховаренко (1945–46), В.Я.Метельков (1946–63), Г.С.Егоров (1963–67), А.А.Жиһаншин (1967–2006), Я.С.Ибраһимов (2006–13), С.Л.Турнин (2013 тән).

**ТАТАРСТАН РЕСПУБЛИКАСЫНЫҢ ДӘУЛӘТ СЫНЛЫ СӘНГАТЬ МУЗЕЕ.** 1958 елда ТАССР Дәүләт музейның картиналар галереясын ТАССР Дәүләт Сынлы Сәнгать музейна үзгәртү турында РСФСР Мәдәният министрлыгы боерыгы нигезендә ачыла. 1964 тә ТАССР МС карары нигезендә яңа музейга шәһәр үзегендә архит-ра истәлегә — *Казан хәрби округы командующие йорты* бинасы тапшырыла. Реконструкция ясалганнан соң, анда ТР Д.с.с.м. урнаша (1967). Күп кенә башка билгеле музейлар кебек ул да шәхси тулланма нигезендә оеша. Аның нигезен галим археолог һәм коллекционер А.Ф.Лихачёв тулланмасы тәшкил итә. Галим үлгәннән соң, аның абыйсы вице-адмирал И.Ф.Лихачёв тулланманы Казан шәһәрэнә бүлөк итә (1891). Нәкышь сәнгате бүлегендә 425 картина испләнә, аларның күпчелеген Көнбатыш Европа: Фландрия, Голландия, Франция, Италия рәссамнары эсәрләре тәшкил итә. Тулланманың «рус» өлешенә караган 98 картинаның күпчелеге — Лихачёвның таныш һәм дус рәссамнары В.Г.Худяков, И.И.Шишкин, В.Г.Перов, Л.Л.Каменев, А.В.Гине эсәрләре. Башка танылган рус рәссамнары Д.Г.Левицкий, В.А.Тропинин, Л.К.Плахов, В.М.Резанов картиналары да бар. Шәһәр музей ачылган елдан (1895) аның сәнгать бүлегә тарихы да башланып китә.

Башта сәнгать коллекцияләре әкрэн туллана, Окт. рев-циясеннан соң национализацияләнган утар һәм йоргларның, бетерелгән чиркәү һәм монастырларның сәнгать эсәр-

ләре, шу. дәүләт музей фондын өләшү, картиналарны музей саклагычларыннан бүлеп бирү хисабына планлы рәвештә тулыландыру башлана. 1920–30 да музейга берьюлы унлап, кайвакыт йөздән артык сәнгать эсәре тапшырыла. Алар арасында исциткеч борынгы рус нәкышь, гамәли-бизәләш сәнгате үрнәкләре: фарфор, пняла һәм металлдан сәнгать эшләнмәләре, укалап чигелгән чөлтәр, чигелгән әйберләр, В.Д.Поленов, В.В.Пукирев, Н.В.Неврев, И.К.Айвазовский, И.И.Шишкин, А.К.Саврасов, Ф.А.Васильев, В.Е.Маковский, В.Г.Перов, И.Н.Крамский, И.Е.Репин, И.И.Левитан, В.А.Серов, К.А.Коровин һ.б.ның картиналары бар. Коллекциянең шундый тиз арада тулылануы бүлек эшен үзгәрттергә мөмкинлек бирә. Яңартуны башлап жиберүчеләр — 1919 да музейның сәнгать бүлегә модире итеп билгеләнгән, сәнгать белгече һәм рәссам П.М.Дульский һәм аның укучысы, сәнгать тарихчысы П.Е.Корнилов. Аларның тырышлыгы б-н бүлекнең статусы ТАССР Үзәк музейның картиналар галереясы дип үзгәртелә, экспозицияләү майданы арттырыла, яңа бүлекләр, ши. борынгы рус сәнгате бүлегә, гравюралар кабинеты булдырыла, күргәзмәләре эше, нәшрият эш-



ТРның Дәүләт сынлы сәнгать музей.



ТРның Дәүләт сынлы сәнгать музей заллары.

чәнлегә жәелдереп жибәрелә. Дүльскийның казаньшы — жирле рәссамнарның әсәрләре фондын оештыру. 1919 да ул музей өчен Н.И.Фешинның берничә картинасын сатып ала. Картиналар Казан рәссамнарының коллекциясен башлап жибәрәләр. Соңрак ул П.П.Беньков, Г.А.Медведев, П.А.Радимов, В.К.Тимофеев, Б.И.Урманче, К.К.Чеботарёв, Н.С.Шикалов һ.б. осталарның әсәрләре б-н тулылана. 1932 дән картиналар галереясында әйдәп баручы бүлекләр, аеруча рус сәнгате бүлеге экспозицияләре тарихи принцип буенча төзелә башлый. Халык сәнгате әсәрләрен жью буенча экспедицияләр, РСФСР һәм ТАССР Мәдәният министрлыкларының, музейның үзенең әсәрләре сатып алулары, аерым кешеләрнең бүлекләре сугыштан соңгы елларда фондларны тулыландыручы топ чыганаclarга әйләнәләр. Экспозицияләр урта гасырлардан алып бүгенге көнгә кадәр сәнгать үсеше процессын эзлекле рәвештә ачып күрсәтә. Ташландык хәлдә булган музей паркы реконструкцияләнгән, аны ачык һава астында урнашкан скульптура күргәзмәсе бизи. Анда ижтимагый чаралар (фотоклуб утырышлары һ.б.) уздырыла башлый. 1996 да яңа, махсус проектлаштырылган музей корпусы сафка баса, анда депозитарий һәм 3 күргәзмә залы урнаша.

ТР Д.с.с.м. — РФнең иң зур сәнгать музейларынан берсе. Аның гомуми майданы 15067,5 м<sup>2</sup> (ш.и. экспозицияләр майданы 6447,1 м<sup>2</sup>, саклау урынының майданы 1148,4 м<sup>2</sup>), музей паркы майданы 1800,7 м<sup>2</sup>. Фондларында 25 меңнән артык нәкышь, скульптура, графика, гамәли бизәлеш сәнгате әсәрләре саклана. Музейның төп экспозиция бүлекләре — борыңгы рус, рус, Көнбатыш Европа сәнгате бүлекләре. Музей тупланмасында уникаль коллекцияләр, ш.и. 39 нәкышь әсәрәннән һәм 359 график эштән — рәсемнәрдән, офортлардан, ташбасмалардан торган Алабуга шәһәрндә туган И.И.Шишкин коллекциясе; 90 нәкышь әсәрән һәм 86 график эшне, берничә дистә гамәли-бизәлеш сәнгате предметын эченә алган, илебездә иң зур саналган Н.И.Фешин әсәрләре коллекциясе; 11 меңнән артык проф. һәм халык сәнгате әсәрләрен эченә алган Татарстан осталары хезмәтләре коллекциясе бар. Алар арасында — өлкән буын татар рәссамнары Х.Г.Якупов, Л.Г.Фәттахов, М.Г.Усманов, Г.Г.Рахманкулова, графиклар Ә.Г.Ситдыйков, И.К.Әхмәдиев, Ә.Я.Зарипов, скульпп-

торлар Б.И.Урманче, В.М.Маликов, А.Х.Әбдрәшитов, Н.И.Гаделев, Ә.К.Бәширов әсәрләре. А.Ә.Абызгилдин, З.Ф.Гыймаев, И.К.Зарипов, Е.В.Зуев, Р.Ә.Килдебәков, В.Н.Скобеев, Ш.М.Шәйдуллин, В.К.Фёдоров, И.Л.Язынин, С.М.Кульбака, И.К.Колмогорцева, В.В.Карамышев, В.А.Попов, Л.А.Потягунин, Л.М.Кальюранд, Т.А.Зуева, Б.И.Майоров һәм күп кенә башка осталарның әсәрләре тәкъдим ителә. ТР Д.с.с.м.нда В.П.Аршинов, Н.У.Әлмиев, Е.Г.Голубцов, И.М.Ханов кебек поставангард юнәлешендәге рәссамнарның, шу. яңа ижади берләшмәләр һәм төркөмнәр эгъзаларының картиналары саклана (к. *Сынлы сәнгать*).

2005 тә музейга, аның ф-лы — милли сәнгать галереясын урнаштыру өчен, Казан кремлендәге элекке юнкерлар уч-цесе бинасының заллары бирелә. Анда Казан губернасы сәнгать әсәрләре һәм татар сәнгате бүлеге күчәрелә. Житәкчеләре арасында: В.М.Дьяконов (1958–62), Г.А.Могильникова (1962–68), Ю.И.Петров (1968–83), А.А.Сластуни (1989–2006), Р.М.Нургалиева (2006 дан).

Әд.: Каталог художественной галереи. К., 1952; Художественная галерея: Живопись. Графика. Скульптура. К., 1956; Художественные сокровища Татарстана: собрание альбомов-каталогов в 7 т. К., 2013; Государственный музей изобразительных искусств Республики Татарстан. К., 1997; Государственный музей изобразительных искусств Республики Татарстан, г.Казань: Альбом. М., 2002; Государственный музей изобразительных искусств Республики Татарстан: Русское искусство XVII — начала XX веков. Живопись: Каталог. К., 2005.

А.И.Новицкий.

**ТАТАРСТАН РЕСПУБЛИКАСЫНЫҢ ДӘУЛӘТ ФИЛАРМОНИЯСЕ**, к. *Татар филармониясе*.

**ТАТАРСТАН РЕСПУБЛИКАСЫНЫҢ ДӘУЛӘТ ФОЛЬКЛОР МҮЗЫКАСЫ АНСАМБЛЕ**. 1999 елда Татар филармониясе каршында оеша. Коллектив эшчәнлегенең максаты — татар халкының муз. мирасын сәнгатьнең заманча формалары аша саклау, баету, пропагандалау. Репертуарының нигезен татарларның төрле этник төркөмнәренә караган, театральләштерелгән тамашалар рәвешендә тәкъдим ителгән аз билгеле, сирәк башкарыла торган фольклор ижаты (йола жырлары, вокаль һәм инструменталь музыка, биоләр) тәшкил итә. Коллектив Россиядә һәм чит илдә актив концерт эшчәнлеген алып бара. Ансамбльгә нигез салучыларның берсе — И.Шакиров, беренче сәнгать житәкчеләре — Р.Гыйләжев, М.Яхъяев; 2002 дән — А.Фәйзрахманов. Хормейстеры — К.Костылова, балетмейстеры — С.Фәйзуллина, музыка житәкчесе — И.Фәйзетдинов. Ансамбль — бөтенроссия һәм халыкара конкурслар лауреаты.

Әд.: Татарская государственная филармония им. Габдуллы Тукай (1937–2007). К., 2007.

**ТАТАРСТАН РЕСПУБЛИКАСЫНЫҢ ДӘУЛӘТ ХАЛЫК МҮЗЫКА УЕН КОРАЛЛАРЫ ОРКЕСТРЫ**, 1993 елда Казан консерваториясенең халык музыка уен кораллары оркестры жирлендә оеша. Оештыручысы һәм сәнгать житәкчесе — А.И.Шутиков. Оркестрның кич, күпкыр-



ТРның Дәүләт фольклор музыкасы ансамбле.



ТРның Дәүләт халык музыка уен кораллары оркестры.

лы, даими рәвештә янартылып торган репертуарын рус һәм чит ил классикларының иң яхшы муз. әсәрләре, халык көйләренә оригиналь эшкәртмәләре тәшкит итә. Татар халык һәм композиторлар көйләре дә репертуарында төп урыннарның берсен алып тора. С.Сәйдәшев, Ә.Бакиров, Р.Яхин, Ф.Әхмәтов кебек композиторларның ижатларына багышланган монографик концертлар уздырыла. Ф.Яруллин, М.Мозаффаров, А.Ключарёв, Н.Жиһанов, А.Монасыпов, Р.Еникиев һ.б.ның муз. әсәрләре башкарыла. Оркестр Татарстан, Россиянең башка респ-ка һәм өлкәләре, БДБ илләренә тапшырган жырчылары (И.Шакиров, Р.Ибраһимов, З.Сөнгатуллина, В.Ганиева, А.Соловьёненко, А.Эйзен, Л.Рюмина, А.Ведерников, А.Стрельченко, З.Соткилава, А.Днишев һ.б.) б-н хезмәттәшлек итә. Коллективның ижат эшчәнлегендә мөһим юнәлешләрәннән берсе — абонемент концертлары, ш.и. балалар һәм яшүсмерләр өчен «Тыңла һәм бел» («Послушай и узнай»), «Маэстроның тылсымлы таякчыгы артынан» («Вслед за волшебной палочкой маэстро»), «Музыка көзгесендә әдәбият» («Литература в зеркале Музыки»), «Мальвинаның музыка әлифбасы» («Музыкальный букварь Мальвины»), «Музыкаль тартма хәзинәләре» («Сокровища музыкальной шкатулки») һ.б. Югары башкару культурысы, инструменталь төркемнәренң тотрыклылыгы, техник чарланганлык, башкарыла торган әсәрнең формасын һәм стилин яхшы тоеп эш итү коллективның ижади йөзән билгели. Оркестр даими рәвештә Россия һәм Татарстан шәһәрләрендә, чит илләрдә (Австрия, Германия, Голландия) концертлар бирә, радио һәм телевидениедә чыгышлар ясай. Коллектив тарафыннан әзерләп башкарылган концерт программаларының саны 100 дән арта.

Ф.Ш.Салитова.

**ТАТАРСТАН РЕСПУБЛИКАСЫНЫҢ ЖУРНАЛИСТЛАР БЕРЛЕГЕ**, матбугат, телевидение, китап нәшрияты, мәгълүмат агентлыклары хезмәткәрләренә ижади берләшмәсе. Казан һәм губерна совет журналистлары берлегенә оештырылуы 1918 елның 21 декабрендә «Знамя революции» г-тасы редакциясендәге жылышта игълан ителә (уставы 1918 нең 26 декабрендә Мәскәүдә журналистларның II Бөтенроссия съезында раслана). 1919 да Казан һәм губерна журналистларының коммунистик берлеге итеп үзгәртелә, 1920 дә Матбугат хезмәткәрләре берлеге итеп үзгәртеп корыла. 1957 нең июлендә ТАССР Журналистлар берлеге оештырыла, 1992 дә уставы кабул ителә, аның нигезендә берлек ТРның проф. ижади оешмасы буларак раслана. 1998 дән — «Ижади берлек — ТР Журналистлар берлеге» ижтимагый оешмасы. Берлекнең максаты — журналист этикасының үтәлуенә булышлык итү, журналистлар һәм гаммәви мәгълүмат чараларын хокукый яклауны ныгыту. Оешма б-н төрле елларда журналистлар Г.М.Рябов (1957–59), Ш.Х.Хамматов (1959–83), Р.М.Сабиров (1983–84), И.К.Хайруллин (1984–90), Ш.Ш.Хамматов (1990–95) житәкчелек итә, 1995 тән ТР Журналистлар берлеген Р.А.Ратникова житәкли. 2015 тә оешмада 1229 әгъза исәпләнә, Татарстанда 50 терр. бүлек эшләп килә. Берлек әгъзалары арасында күренекле чит ил журналистлары һәм жәмәгать эшлекләре Г.Акыш (Төркия), М.Ерзин (Казакъстан), М.Хотопп (Германия) һ.б. ТР Журналистлар берлегенә башлангыч оешмалары ижат коллективларында, журналистлар берләшмәләрендә эшли. Берлек булышлыгы б-н һәр елны «Бәллүр каләм — Хрустальное перо», «Алтын каләм — Золотое перо» конкурслары уздырыла.

Әд.: Н а с ы р о в Т. Начиём сначала // Респ. Татарстан. 1998. 1 мая; Л е б е д е в А.А. Шагаем нога в ногу уже девяносто лет // Респ. Татарстан. 2008. 26 дек.

**ТАТАРСТАН РЕСПУБЛИКАСЫНЫҢ ЖУРНАЛИСТЛАР БЕРЛЕГЕ БҮЛӘК-ЛӘРЭ**, Х.Ямашев исемендәге респ-ка бүлгә, 1971 елның декабрендә ТАССР Журналистлар берлеге идарәсе тарафыннан булдырыла. Журналистлык остальгына, темасының актуальлегенә, ижтимагый әһәмиятенә карап, матбугатта басылган иң яхшы ижтимагый язмалар, теле- һәм радиоташырулар өчен ел саен бирелә. 1972–91 елларда әлеге бүлгәккә 63 журналист лаек була. 1992–97 дә ТР Журналистлар берлеге бүлгәләре дип үзгәртелә (16 лауреат). 1998 дән «Бәллүр каләм — Хрустальное перо» бүлгәе ташырыла. 1998–2015 тә 14 номинация бунча бирелә. Бу чорда «Хөрмәт һәм ихтирам», «Журналистикада исем», «Иң яхшы район (шәһәр) газетасы», «Темасы — жирле, остальгы — башкаланькы», «Китап авторы — журналист», «Корпоратив басма», «Ел дебюты» һ.б. номинацияләрдә 300 дән артык журналист һәм журналистлар коллективы лауреат була; «Туған тел» номинациясендә — Россиянең һәм чит илләренң татар телле басмалары журналистлары; «Ел министры», «Елның төбәк лидеры», «Ел эшмәкәре», «Ел меценаты», «Ел медиа-персонасы», «Масакүләм мәгълүмат чаралары һәм ижтимагый оешмалар б-н нәтижәле элемтә өчен» һ.б. номинацияләрдә респ-ка министрлыклары һәм ведомстволары, сәнагат пр-тиеләре житәкчеләре, хакимият башлыклары, эшмәкәрләр, меценатлар лауреат исемән ала.

Ю.М.Ханжин.

**ТАТАРСТАН РЕСПУБЛИКАСЫНЫҢ ЖИР РЕСУРСЛАРЫ ҺӘМ ЖИР РЕФОРМАСЫ ДӘУЛӘТ КОМИТЕТЫ**. ТССР ЮСның 1991 ел 7 февраль карары нигезендә оештырыла. Жир мөнәсәбәтләре һәм жир ресурсларын куллану мәсәләләре бунча көйләү, тармакара килештерү эшләрен башкара. Гомуми, жир төзелеше һәм жирләренә янадан бүлү, дәүләт жир кадастры һәм жир мониторингы, мәгълүмат һәм программа б-н тәмин итү, жирләрен куллану һәм саклауда дәүләт контроле, бухгалтерлык исәбе, хисап тоту һәм финанс тәминаты бүлекләрен берләштерә. Дәүләт ком-ты системасына жир ресурслары һәм жир реформасы бунча 43 район һәм шәһәр ком-ты, Респ-ка жир-кадастр үзәге керә. ТР Президентына, ТР МКна (1994 кә кадәр РФ Хөкүмәте каршындагы шул юнәлештәге ком-тка) буйсына. ТР Дәүләт Советының 2001 ел 11 май карары нигезендә гамәлдән чыгарыла, вазифалары Татарстан Респ-касының Жир һәм мөлкәти мөнәсәбәтләр министрлыгына ташырыла. Рәисе — А.А.Ефремов (1991–2001).

Е.Б.Долгов.

**ТАТАРСТАН РЕСПУБЛИКАСЫНЫҢ ЖИР ҺӘМ МӨЛКӘТИ МӨНӘСӘБӘТ-ЛӘР МИНИСТРЛЫГЫ**, ТР Дәүләт Советының 2001 ел 11 май һәм ТР МКның 2001 ел 9 июль карарлары б-н *Татарстан Республикасының Дәүләт мөлкәте белән идарә итү дәүләт комитеты* һәм *Татарстан Республикасының Жир ресурслары һәм жир реформасы дәүләт комитеты* жирлегендә оештырыла. Жир һәм мөлкәти мөнәсәбәтләр өлкәсендә

дә дәүләт сәясәтен, ш.и. хосусыйлаштыруны, дәүләт мөлкәте һәм жир ресурслары б-н идарә итүне гамәлгә ашыра. Мөлкәти мөнәсәбәтләр икътисади һәм үсеше (мөлкәти мөнәсәбәтләр икътисади анализы һәм үсеше, базар инфраструктурасын бәяләү һәм көйләү бүлекләре), исәп-хисап һәм мәгълүмат-аналитика эше (мәгълүмат-аналитика, исәп-хисап, мәгълүматлаштыру бүлекләре), күчмәсез милек (аренда, дәүләт мөлкәтен файдалануны контролдә тоту, реализация бүлекләре), хосусыйлаштыру һәм АЖЛәр эшчәнлеген көйләү (дәүләт унитар пр-тиеләр хосусыйлаштыру һәм реформалаштыру, милекнең чикләрен билгеләү, жир арендасы мөнәсәбәтләрен көйләү, жирне хосусыйлаштыру һәм аның б-н идарә итү, корпоратив идарә, фондлар базары бүлекләре), хокук (методология, дәүләтнең мөлкәти мәнфәгатләрен яклау, жир һәм мөлкәти мөнәсәбәтләрен хокукый тәмин итү бүлекләре), эшләр башкару (кадрлар һәм оештыру эше бүлгә, хужалык часте, канцелярия, архив, машбюро) идарәләрен, режимлы-яшерен хезмәтне, финанс бүлгә һ.б.ны үз эченә ала. Министрлык системасына дәүләт унитар пр-тиесе, жир һәм мөлкәти мөнәсәбәтләр терр. органнары керә. ТР Президентына һәм МКна буйсына.

Министрлар: В.П.Васильев (2001–09), А.К.Хамаев (2009дан).

*Е.Б.Долгов.*

**ТАТАРСТАН РЕСПУБЛИКАСЫНЫҢ ЗУР КОНЦЕРТ ЗАЛЫ**, С. Сәйдәшев исеми. Казан консерваториясенен Актлар залы бинасыннан (арх. М.Х.Агишев, 1967) арх. Е.И.Прокофьев һәм В.П.Логинов проекты буенча 1994–96 елларда реконструкцияләнгән. Ирек майданында урнашкан. Симметрик композицияле ике катлы монументаль бина. Төп фасадны зур колонналар б-н русланган тирән портик ачып тора. Бинаның төп ишеге портикның үзәгендә, хезмәткәрләр өчен уелган ишекләр ишегалды ягында урнашкан. Фасадлар бизелеше катлар һәм өске кәрнизләр арасындагы горизонтальлекнең аттик парпетлар һәм өпчочмак булып очланган тәрәзәләр б-н ритмик турыпчмаклы вертикальләрен контрастлыгына корылган. Төп фасадның үзәге ике кыяклы түбә б-н ябылган тирән куыш б-н ачылып китә. 1 нче катта — вестибюль, гардероб һәм эш бүлмәләре урнашкан. Бинада репетицияләр залы һәм артистлар бүлмәләре бар. Ике мәр-



ТРның С.Сәйдәшев исем. Зур концерт залы. Казан. Архитекторлары Е.И.Прокофьев, В.П.Логинов. 1994–96.



ТРның С.Сәйдәшев исем. Зур концерт залы. Казан. Төп зал интерьеры.

мәр баскыч 2 нче каттагы фойега һәм кече залга алып менә. Планада трапеция рәвешендәге залда партердан соң арткы дивар буенда тамашачылар өчен зур булмаган амфитеатры бар, аның остендә балкон урнашкан. Зур залның акустик мөмкинлекләре «Acoustic Dimensions» инглиз компаниясе белгечләре тарафыннан билгеләнә: ул жырларны аерым һәм хор б-н башкару, камера һәм симфоник оркестрлар, 30 регистрлы орган яңгырашына исәпләнгән. 1997 дә Голландия «Flenor» фирмасының Зур органы урнаштырыла. Зал төрек мәрмәрнен эшләнган плителәр һәм акустик агач панельләр, яссы бетон түшәме татар халык орнаментлары файдаланылган дивар нәкъше б-н бизәлгән. Кече камера музыкасы залы классик стильдә. Түшәм кессон б-н эшләнгән һәм агач б-н тышланган, диварлар италян мәрмәре б-н тышланган һәм татар милли мотивларына нигезләнә, алтын йөгертелгән агач детальләр б-н бизәлгән, люстралары — Богемия бәллүрнен. ТР З.к.з., нигездә, неоклассицизм стилендә төзелгән. Фойе интерьерларын күренекле композиторларның мәрмәр бюстлары бизәп тора. 2001 елның февралендә ТР З.к.з.на С.Сәйдәшев исеме бирелә. Реконструкция авторлары РФнең Дәүләт бүлгәнең лаек була (2000).

*Х.Г.Надыйрова.*

**ТАТАРСТАН РЕСПУБЛИКАСЫНЫҢ ИКЪТИСАДИ РАЙОННАРЫ**, табигый һәм икътисади шартларының үзгәлекләре, хужалыгының географик хезмәт бүленеше нигезендә махсуслашуы, тотрыклы эчке багланышлары булу б-н башкалардан аерылып торучы терр-я. Икътисади районлаштыруның төп максаты — терр. көйләү өчен иң уңай шартлар тудыру, региональ социаль-икътисади сәясәтне фаразлау һәм гамәлгә ашыру. ТРда 2007 елга кадәр 6 икътисади район билгеләнәп йөртелә: Көнбатыш Кама арьягы, Казан, Идел алды, Кама алды, Төньяк-Көнчыгыш Кама буге, Көнъяк-Көнчыгыш Кама арьягы. 2008 дә, Россия үсешенә олак сөклә стратегиясенә состав өлеше булган «Татарстан Республикасының житештерү көчләрен кластерлау нигезендә 2020 елга кадәр һәм 2030 елга кадәрәге вакытка үстерү һәм урнаштыру» программасы кысаларында яңа икътисади районлаштыру үткәрелә. 7 икътисади район формалаштырыла: Башкала (Казан ш., Этнә, Югары Осман, Биектау, Яшел Үзән, Лаеш һәм Питреч р-ннары), Көнбатыш (Апас, Буа, Чүпрәле, Кайбыч, Кама Тамагы, Төтеш), Төньяк (Арча, Балтач, Кук-

мара, Мамадыш, Балык Бистәсе, Саба, Төлөчә), Көнъяк (Аккубай, Алексеев, Әлки, Яңа Чишмә, Нурлат, Спас, Чистай), Кама (Алабуга, Зәй, Менделеев, Түбән Кама, Түкай р-ннары, Чаллы ш.), Нефть (Әлмәт, Бөгелмә, Лениногорск, Сарман, Чирмешән), Көнчыгыш (Өгерже, Азнакай, Актаныш, Баулы, Минзәлә, Мөслим, Ютазы). ТР И.р.н билгеләнгән халыкның торыш дәрәжәсе, шәхси керемнәр б-н тәмин ителеше, хезмәт хақы, эшсезлек дәрәжәсе, торак б-н тәмин ителеше һ.б. социаль-икътисади күрсәткечләр исәпкә алына.

**ТАТАРСТАН РЕСПУБЛИКАСЫНЫҢ КИНЕМАТОГРАФИЯ ДӘҮЛӘТ КОМИТЕТЫ**. ТССР МСның 1991 ел 30 гыйнвар карары нигезендә ТССР Дәүләт кинематографияне үстерү фонды буларак оеша, ТР ЮСның 1993 ел 4 март карары б-н ТР К.д.к.на үзгәртелә. Кинематография өлкәсендә дәүләт сәясәтен торышка ашыра, кинематография үсешен хокукый, икътисади һәм матди-техник яктан тәмин итә. ТР К.д.к. системасын Казан кинохроника студиясе, «Татаркино видеопродат», «Киносервис», «Татарвидеофильм» житештерү берләшмәләре, «Татарфильм» киностудиясе, кинокомбинат, шәһәр һәм район киночелтәрләре, кинотеатрлар, ТРның Кинематография дәүләт оркестры, Респ-ка кино сәнгате йорты тәшкил итә. Ком-т ТР Президентына, ТР МКна һәм РФнең шундый ук дәүләт ком-тына буйсына. ТР Дәүләт Советының 2001 ел 11 май карары нигезендә гамәлдән чыгарыла. Вазифалары *Татарстан Республикасы Мәдәнияте министрлыгына* тапшырыла.

Рәисләре: Р.С.Насыйбуллин (1993–95), З.Г.Бохараев (1995–2001).

*Е.Б.Долгов.*

**ТАТАРСТАН РЕСПУБЛИКАСЫНЫҢ КОМПОЗИТОРЛАР БЕРЛЕГЕ** (ТР КБ), профессиональ композиторлар һәм музыка белгечләренә ижади жәмгәт оешмасы. 1939 елда нигез салына. Берлекнең төп максатлары — респ-ка халыкларының муз. һәм рухи мәдәниятләрен үстерү һәм бауту; төрле жанрдагы муз. әсәрләр ижат итү өчен шартлар тудыру; муз. ижат һәм музыка сәнгатенә аеруча мөһим күренешләренә үсеш процессларын фәнни үзләштерү, аны пропагандалау; концерт, фестиваль, конкурс, конференцияләр уздыру. Югары житәкче орган булып 5 елга 1 тапкыр чакырыла торган съезд тора, башкарма орган — рәис житәкчеләгендә идарә. ТР КБ әгъзаларының (секция әгъзаларының) ай саен була торган жылышларында композиторларның яңа әсәрләре (яздырылган рәвештә һәм башкару аша), музыка белгечләренә хезмәтләре тыңлана һәм алар буенча фикер алышулар була. Чираттагы 13 нче съезд (2014 нең 8–10 декабрь) оешма төзелүнең 75 еллыгына багышлана. 2015 нең 1 гыйнварына ТР КБндә 53 әгъза исәпләнә (36 комп., 17 музыка белгече).

ТР КБ тарафыннан даими уздырыла торган аеруча әһәмиятле чаралар — Халыкара «Европа-Азия» заманча музыка фестивале (1993 тән), *Идел-Урал буге Республикалары композиторларының музыка фестивале*





ТАССРның композиторлар берлеге.

Утырып торалар (сулдан уңга): Ю.Виноградов, Н.Жиһанов, С.Сәйдәшев, С.Мозаффаров, А.Ключарёв. Басып торалар: А.Рыжкин, Х.Вәлиуллин, А.Леман, З.Хәбибуллин, Ж.Фәйзи. Казан. 1948.

(1982 дән), «Muz-Tranzit» фестивале, Татарстан композиторларының яңа эсәрләреннән төзелгән «Фоат Мансуров белән премьералар» симф. концертлары, респ-ка композиторларының ел саен була торган юбилей концертлары (симф., камера, хор концертлары). 20 йөзнен соңгы унеллыгында Берлек составындагы композиторларның халыкка эшчәнлегенә киң үсеш ала. Дөнъяның төрле илләрендә яшәп ижад итүче композиторлар б-н элемтәләр урнаштыру беренче чиратта Татарстан композиторлары музыкасын киң пропагандалауга, дөнъя музыка сөючеләр жәмәгәчелегенә игътибарын респ-каның мәдәни казанышларына юнәлдерүгә хезмәт итә. Gaudeamus Fondation заманча музыка үзгә (Амстердам, Нидерландия) б-н хезмәттәшлек итә. Оешманың Халыкара заманча музыка жәмгыятенә кабул ителүе (1999) әлеге элемтәләрнең нәтижәсе булып тора. ТР КБ эшчәнлегенә София Гоббейдуллинаның махсуслаштырылган Заманча музыка үзгә аша да алып барыла, ул хәзерге заман композиторлары музейе булу б-н бергә заманча музыканы пропагандалау үзгә эшләрән дә алып бара. Берлек каршында муз. һәм әдәби клублар, Казанның музыка һәм сәнгать мөхтәпләре б-н берлектә фестивальләр һәм ижади очрашулар, яшь композиторларның эсәрләреннән торган концертлар уздыручы яшьләр клубы эшли. ТР КБ урнашкан бина архит-р асталеге булып тора (М.И.Подуруева йорты, 1906, арх. Ф.Р.Амлонг).

Идарә рәисләре: Н.Г.Жиһанов (1939–77), М.З.Яруллин (1977–89), Р.Ф.Кәлимуллин (1989 дән).

**ТАТАРСТАН РЕСПУБЛИКАСЫНЫҢ КУЛЛАНУЧЫЛАР ХОКУКЛАРЫН ЯКЛАУ ДӘУЛӘТ КОМИТЕТЫ.** ТР МКның 1995 ел 22 сентябрь һәм ТР Дәүләт Советының 1996 ел 22 июнь карарлары нигезендә оештырыла. Кулланучылар хокуклары, кече эшмәкәрлеккә яклау һәм үстерү, товарлар сыйфатын сертификацияләү, күзәтчелек, лицензияләү, баялар билгеләү, интеллектуаль милеккә яклау, иминият, стандартлаштыру һәм метрология, инвестицияләр, кыйммәтле кагазьләр базары, товар биржалары, технологияләр кергү, прогнозулау өлкәсендә житәкчелек итә, килештүрү һәм көйләү эшләрән гәмәлгә ашыра. Сертификацияләү һәм бәйсез кулланучылар экспертизасы, лицензияләү, баялар, кулланучылар хокуклар

рын яклау буенча инспекция — контроль һәм яңа икътисади структуралар идарәләрен; дәүләт транспорт, алкоголь продукциясенә дәүләт монополиясе инспекцияләрен үз эченә ала. ТР Президентына һәм ТР МКна буйсына. ТР Дәүләт Советының 2001 ел 11 май карары нигезендә гәмәлдән чыгарыла, вазифалары *Татарстан Республикасы Сәүдә һәм тишкы икътисади хезмәттәшлек министрлыгына* тапшырыла. Рәисе — В.Н.Михайлов (1995–2001).

Е.Б.Долгов.

**ТАТАРСТАН РЕСПУБЛИКАСЫНЫҢ МАКТАУ ГРАМОТАСЫ,** дәүләт бүлгә. ТАССР ЮС Президиумының 1940 ел 1 февраль Указы б-н ТАССР ЮС Президиумының Мактау грамотасы буларак булдырыла. ТР ЮСның 1992 ел 7 февраль карары б-н ТРның Мактау грамотасы итеп үзгәртелә. ТР Президенты (1992 елга кадәр — ТАССР, ТССР ЮС Президиумы) тарафыннан житештерүнең нәтижәләгән күтәрүдәге югары күрсәткелләр, күрсәтелгән хезмәт һәм житештерелгән продукциянең сыйфатын яхшырту, житештерү, фәнни һәм ижтимагый-сәяси эшчәнлектә, сәләмәтлек саклау, мәгариф, мәдәният, сәнгать һәм әдәбият, физик культура һәм спорт өлкәсендә ирешкән казанышлар, дәүләти, икътисади, социаль һәм мәдәни төзелештәге уңышлар, хокук тәртибе, халыклар арасында тынычлык һәм дуслыкны ныгытудагы хезмәтләр өчен бирелә. ТРның 2011 ел 10 октябрь Законы б-н гәмәлдән чыгарыла. 2008 нең 1 гыйнварына ТР М.г.на 401 коллектив, 7654 кеше лаек була.

**ТАТАРСТАН РЕСПУБЛИКАСЫНЫҢ МАКТАУЛЫ ИСЕМНӨРӘ,** гражданның хезмәттә ирешкән казанышларын тануның бер формасы. 1995 елдан ТР Дәүләт Советы (1992 гә кадәр ТАССР, ТССР ЮСлары Президиумы, 1992 — 95 тә ТР ЮС) билгели. 1991 дән ТР Президенты (эле ТАСССР, ТССР ЮСлары Президиумы) тарафыннан бирелә. Татарстанда халык артисты (1940 та гәмәлгә кертелә), халык рәссамы (1948), халык язучысы (1985), халык шагыйре (1985), халык укытучысы (2004); атказ. а.х. механикаторы (1961), атказ. а.х. хезмәткәре (1985), атказ. агроном (1954), атказ. азык-төлек сәнәгәте хезмәткәре (1984), атказ. артист (1940), атказ. архитектор (1983), атказ. вет. табибе (1954), атказ. газ сәнәгәте хезмәткәре (2012), атказ. геолог (1986), атказ. жиңел сәнәгәт хезмәткәре (1984), атказ. жир төзүче (1995), атказ. зоотехник (1954), атказ. икътисадчы (1983), атказ. коткаручы (2004), атказ. матбугат һәм массакүләм коммуникацияләр хезмәткәре (2012), атказ. машина төзүче (1980), атказ. мәгълүматлаштыру һәм элемтә хезмәткәре (1982), атказ. мәдәният хезмәткәре (1965), атказ. мелиоратор (1976), атказ. нефтьче (1971), атказ. рационализатор (1985), атказ. сәнгать эшлеклесе (1940), атказ. сәләмәтлек саклау хезмәткәре (1985), атказ. сәүдә хезмәткәре (1979–2004), атказ. табиб (1940), атказ. терлекче (1973), атказ. торак-коммуналь хужалык хезмәткәре (1978), атказ. төзүче (1960), атказ. транспорт хезмәткәре (1980), атказ. уйлап табучы (1985),

атказ. укытучы (1940), атказ. урманчы (1967), атказ. фән эшлеклесе (1940), атказ. фән һәм техника эшлеклесе (1940–2004); атказ. физик культура хезмәткәре (1983), атказ. халыкка көнкүреш хезмәте күрсәтү хезмәткәре (1978–2004), атказ. халыкка хезмәт күрсәтү сферасы хезмәткәре (2004), атказ. халыкны социаль яклау хезмәткәре (2001), атказ. химик (1983), атказ. эколог (2004), атказ. энергетик (1979), атказ. эчке эшләр хезмәткәре (2000), атказ. югары мәктәп хезмәткәре (2004), атказ. юрист (1984); атказ. яшьләр сәясәте өлкәсе хезмәткәре (2015), шу. Татарстанның Социалистик Төзелеш Батыры (1931–35, ТАССР УБК тарафыннан бирелә), Хезмәт Батыры (1920 — 38, 1927 гә кадәр Татарстан Профсоюзлар өлкә советы, 1927 дән ТАССР УБК тарафыннан бирелә) дигән мактаулы исемнәр бар.

Е.Б.Долгов.

**«ТАТАРСТАН РЕСПУБЛИКАСЫНЫҢ МАТБУГАТ ЕЛЪЯЗМАСЫ»**, һәр квартал саен чыга торган дәүләт библиографик барлау-теркәү күрсәткече. 1930 елда ТАССРның КИТАП палатасы тарафыннан татар һәм рус телләрендә «Басма хезмәтләр елъязмасы» исеме б-н басыла башлый. Һәр ел саен аерым киемәкләр б-н 1938–61 елларда — «КИТАП елъязмасы», «Рецензияләр елъязмасы», «Газета-журнал мәкаләләре елъязмасы», «Вақытлы матбугат елъязмасы», 1961 дән — «ТАССРның матбугат елъязмасы», 1991 дән — хәзерге исеме б-н чыга. 2007 дән Татарстан Респ-касы Дәүләт матбугат архивы тарафыннан нәшер ителә. 1941 нең июленнән алып 1944 гә кадәр басылмый. 1941–45 елларга «КИТАП елъязмасы» 1973 тә төзелә һәм басыла. 1945–60 та татар һәм рус телләрендә дөнъя күрә; 1961 дән һәр бүлек составында икетеллек гәмәлгә ашырыла. 2007 дән Татарстан Респ-касы Дәүләт матбугат архивы тарафыннан нәшер ителә. Бүлекләр: китап елъязмасы, сыңлы сәнгать басмалары елъязмасы, ноталар елъязмасы, ТРның вақытлы матбугат һәм дөвамлы басмалар елъязмасы, библиографик кулланмалар күрсәткече, рецензияләр елъязмасы, газета һәм журнал язмалары елъязмасы, ТР башка респ-калар матбугатында. «КИТАП елъязмасы» бүлегендә ТР терр-ясендә чыга торган китаплар һәм брошюралар, шу. вақытлы һәм дөвамлы тупланмалар теркәлеп барыла, диссертация авторфератлары аерып бирелә.

**ТАТАРСТАН РЕСПУБЛИКАСЫНЫҢ МӘГАРИФ ҺӘМ ФЭН МИНИСТРЛЫГЫ.** Тарихы РСФСР Мәгариф Халык комис-тының 1918 ел 21 гыйнвар карары һәм Эшче, солдат һәм крәстиян депутатлары Казан губерна советы гомуни жылышының 1918 ел 26 февраль карары нигезендә оештырылган Казан Совет Эшче-Крәстиян Респ-касы Мәгариф комис-тынан башлана. Эшче, солдат һәм крәстиян депутатлары советының 1918 ел 16 һәм 31 май карарлары һәм Казан губерна ХКСның 1918 ел 3 июнь карары б-н — Казан губерна халык мәгарифе комис-ты, Казан губерна халык мәгарифе бүлекләре советының 1918 ел 7 октябрь карары һәм Эшче, крәстиян һәм кызылармияче депутатлары Казан губерна советы башкарма

ком-тының 1918 ел 15 октябрь карары б-н губерна башкарма ком-ты каршындагы халык мәгарифе бүлгә, БУБК һәм РСФСР ХКСның 1920 ел 27 май Декреты һәм ТАССР УБКның 1920 ел 28 сентябрь карары б-н ТАССР Мәгариф халык комисс-ты итеп үзгәртелә. Әлек Халык комисс-ты мәдәниятнең барлык тармаклары: мәктәп һәм мәктәпкәчә тәрбия эшләре, халык арасында сәяси-агарту эшләре, һөнәри-техник әзерлек, нәшриятлар эшчәнлегә, мәдәни-агарту учреждениеләре, театрлар, кино, музыка, сыңлы сәнгать б-н; 1920 еллар уртасыннан — гомуми һәм һөнәри характердагы фәнни, уку-уқыту, сәяси-агарту һәм сәнгать эшчәнлегә, фәнни, музей һәм сәнгать учреждениеләре б-н; 1930 еллар уртасыннан — фәкат халык мәгарифе б-н; 1936–45 тә халык мәгарифе һәм мәдәни-агарту эшләре б-н житәкчелек итә. 1920 елларда — Оештыру үзәген (адм.-оештыру, стат., тәминат, планлаштыру-финанс бүлекләре), *Академузәкне* (гомуми канцелярия; архив идарәсе; тәржемә, фәнни секторлар; музейлар эшләре, сәнгать бүлекләре; 1925 тән — туган якны өйрәнү бюросы); социаль һәм сәяси белем (секретариат; бердәм хезмәт мәктәбе, мәктәпкәчә тәрбия, 1922 дән — балигь булмаганнарны социаль-хокукый яклау бүлекләре), 1920–21 елларда — халык мәгарифе бүлекләре, һөнәри-техник белем бири (адм.-оештыру, югары уку йортлары, мәгариф, техник белем бири, а.х. һәм урман хужалыгы буенча белем бири хезмәткәрләрен әзерләү, су транспорты эшчеләре әзерләү, юл транспорты эшчеләре әзерләү, эшчеләргә һөнәри белем бири, укыту-контроль, укучыларга хезмәт күрсәтү, сәнгать белем бири бүлекләре), мәктәптән тыш сәяси белем бири (адм.-оештыру, агитация, пропаганда, наданлыкны бетерү, хужалык эше бүлекләре), дәүләт нәшрияты идарәсе (адм.-хужалык, нәшрият эшләре, техник, тарату, милли азчылык бүлекләре) баш идарәләрен; 1930 елларда — мәктәпләр, урта мәктәпләр, башлангыч мәктәпләр, өлкәннәр өчен мәктәпләр, сәяси-агарту идарәләрен; гомуми, мәктәпкәчә яшьтөгә балалар, ятимнәр йортлары, кадрлар, капитал төзелеш, планлаштыру-финанс бүлекләрен, бухгалтерияне, стат. төркемен, шикәятчеләр бюросын, консультация пунктын, методик кабинетны; 1940 елларда — эшләр башкару, мәктәпләр, сәяси-агарту эше һәм өлкәннәр өчен мәктәпләр идарәләрен; эшчеләр һәм авыл яшьләре мәктәпләре, ятимнәр йортлары, мәктәпкәчә тәрбия, планлаштыру-финанс, кадрлар, тәминат, төзелеш бүлекләрен; бухгалтерияне; стат. төркемен үз эченә ала. Халык комисс-ты карамагында район (1930 га кадәр кантон), шәһәр халык мәгарифе бүлекләре, башлангыч, урта, сәяси-агарту мәктәпләре, техникумнар, пед. уч-шәләре, балалар бакчалары һәм башка мәктәптән тыш оешмалар, методик кабинетлар, ятимнәр йортлары һәм интернатлар, китапханалар, уку өйләре, мәдәният сарайлары һәм йортлары, музейлар, кулътура һәм ял парклары, фәнни-тикшеренү учреждениеләре, һәйкәлләрне саклау оешмалары, кадрлар әзерләү курслары, Татарстан укытучылар бе-

лемен күтәрү ин-ты була. ТАССР УБКна (1938 гә кадәр), ТАССР ХКСна һәм РСФСРның шундый ук Халык комисс-тына буйсына.

ТАССР Мәгариф халык комисс-ты ТАССР ЮС Президиумының 1946 ел 28 март Указы б-н — ТАССР Мәгариф министрлыгы, ТАССР ЮС Президиумының 1988 ел 8 август Указы б-н — ТАССР (1990 нан — ТССР, 1992 дән — ТР) Халык мәгарифе министрлыгы, ТР Дәүләт Советының 1995 ел 22 июнь карары б-н — ТР Мәгариф министрлыгы, ТР Дәүләт Советының 2004 ел 9 сентябрь карары б-н ТР Мәгариф һәм фән министрлыгы итеп үзгәртелә. Мәктәпкәчә, башлангыч, тулы булмаган төп һәм урта (тулы) гомуми, һөнәри, өстәмә, ш.у. пед. урта, югары, һөнәри, югары уку йортын тәмамлаганнан соң белем алу өлкәләрендә дәүләт сәясәтен гәмәлгә ашыруны тәмин итә; 2004 тән ш.у. дәүләт мәгарифе учреждениеләрендә фәнни һәм фәнни-техник эшчәнлек б-н идарә итә. Министрлык составына 1940 еллар уртасы — 1950 елларда — гомуми, мәктәпләр, эшчеләр һәм авыл яшьләре мәктәпләре (1949 га кадәр), ятимнәр йортлары, мәктәпкәчә тәрбия, планлаштыру-финанс, кадрлар бүлекләре, бухгалтерия, төзелеш төркеме; 1960–1980 елларда — гомуми, мәктәпләр, интернат-мәктәпләр, мәктәпкәчә тәрбия, төзелеш, кадрлар бүлекләре, бухгалтерия; 1990 елларда — канцелярия, оештыру-уқыту эшләре, тәрбия эшләре, программалар һәм уку ярдәмлекләре әзерләү һәм бастыру, укыту-производство, хезмәтне саклау һәм хезмәткә өйрәтү, һөнәри әзерлек, кадрлар, планлаштыру-икътисад һәм финансы, комплектлаштыру һәм матди-техник тәминат, контроль-ревизия бүлекләре; мәктәпкәчә тәрбия, интернат мәктәпләр, стат., торак-көнүреш, хезмәткә өйрәтү, кадрлар әзерләү секторлары; бухгалтерия, техник күзәтчелек һәм капитал төзелеш төркеме; 2000 елларда — мәгариф б-н программалы-максатчан идарә (эшләр башкару идарәсе, урта белем бири б-н программалы-максатчан идарә, милли мәгарифне үстерү һәм төбәкка хезмәтгәшлек, оештыру-аналитика, техник-хужалык хезмәт күрсәтү бүлекләре; мәктәпкәчә белем бири, махсус һәм мобилизация эшләре, хатлар секторлары; канцелярия); башлангыч һәм урта һөнәри белем бири (башлангыч һөнәри белем бирүне үстерү, урта һөнәри белем бирүне үстерү, фәнни тикшеренүләрен, табуларны координацияләү һәм югары белем бүлекләре) департаментлары; мәгълүмат сәясәте (белем бирүдә мәгълүмати технологияләрен, мәгълүмат куркынычсызлыгының автоматлаштырылган идарә системасын үстерү; уку-уқыту учреждениеләрен лицензияләү, аттестацияләү һәм аккредитацияләү, бердәм дәүләт имтиханнары бирүне оештыру бүлекләре); тәрбия эшләре (пед. ярдәм һәм реабилитация, тәрбия эшләрен һәм балаларга өстәмә белем бирүне үстерү, уку-уқыту процессын комплекслы тәмин итү һәм респ-ка миңлек бүлекләре); дәүләт хезмәте һәм кадрлар (кадрлар сәясәте, мәгариф өлкәсендә халыкка хезмәтгәшлек, өстәмә һәм югары уку йортын тәмамлаганнан соң һөнәри белем бирүне үс-

терү бүлекләре; пед. кадрларны, пед. уку йортларын аттестацияләү секторлары); планлаштыру, бюджет үтәлеш, бухгалтерлык исәп-хисабы һәм финансы тәминаты (бюджетны планлаштыру икътисады һәм хезмәткә түләү; стат. күзәтчелек һәм икътисади анализ, бюджет чыгымнарын оптимизацияләү һәм норматив — жан башыннан финанслауны үстерү, бухгалтерлык исәп-хисабы бүлекләре) идарәләре; мәгарифне үстерү стратегиясен эшләү һәм хокук бүлекләре керә. Министрлык системасына балалар бакчалары һәм башка мәктәпкәчә тәрбия оешмалары, башлангыч, төп, урта мәктәпләр, интернат-мәктәпләр, сәламәтлек яттыннан мөмкинлекләре чикле булган балалар сыйныфлары, ятимнәр йортлары, һөнәри лицей, коллият һәм уч-шәлә, пед. коллиятлар, уч-шәлә һәм техникумнар, өстәмә белем бири учреждениеләре, югары уку йортлары һ.б. карый. ТР Президентына, ТР МКна (1991 гә кадәр — ТАССР МС) буйсына.

Халык комиссарлары һәм министрлар: Х.Ш.Солтанов (1920–21), Ш.Г.Әхмәдиев (1921–22, 1924–26), М.Ю.Борындыков (1922–24), М.Х.Таһиров (1926–27), Н.К.Мөхетдинов (1927–28), И.Ш.Рәхмәтуллин (1928–31), А.Т.Биктаһиров (1932–34), Ш.Г.Башкиров (1934–37), Г.А.Бакиров (1937–38), З.Ф.Шәрипов (1938–39), У.Т.Конюков (1939–48), Г.Г.Әбүзәров (1948–50), Ә.Г.Вәлиуллина (1950–58), М.И.Мәхмүтов (1958–76), В.В.Иванов (1976–80), Р.А.Низамов (1980–90), В.Г.Гайфуллин (1990–97), Ф.Ф.Харисов (1987–2004), Р.Ф.Шәйхелисламов (2004–07), Н.М.Вәлиев (2007–2013), Ә.Н.Фәттахов (2013 тән). Ш.у.к. *Культура революциясе*.

Е.Б.Долгов.

**ТАТАРСТАН РЕСПУБЛИКАСЫНЫҢ МИЛЛИ КИТАПХАНАСЫ.** 1865 елда шәһәр жәмәгәт китапханәсе буларак оештырыла. Китапхана нигезен танылган библиофил И.А.Второв коллекциясе тәшкил итә, ул 903 исемдәге 1908 том китап һәм вакытлы матбугат басмасыннан тора (1844 тә И.А.Второвның улы, күренекле әдәбиятчы, археолог һәм этнограф Н.И.Второв этисенчә васыяте буенча аны шәһәргә бүлөк итә). Китапханәнең абонементы һәм уку залы була. 1906 ның 2 гыйнварында Казанда мөселманнар өчен аерым ф-лы ачыла (шул чорда Россиянең татар мәгърифәтчеләге үзәкләренчә берсенә әверелә). Филиалның башлангыч фонды үз эченә шәрәк һәм рус телендәге басмаларны ала (төрле кешеләр тарафыннан бүлөк ителгән 915 исемдәге 1277 том). Китап-басмалар табу авыр булуга карамастан, 1915 кә фондның рус телендәге тупланмасы — 767 исемдәге 1977 том һәм брошюрага, гарәп, татар телләрендәгесе 1496 исемдәге 1828 том китапка кадәр үсә.

1917 дә китапхана — Үзәк губерна китапханәсе, 1920 дән В.И.Ленин исемен ала. 1923 тә — Үзәк шәһәр китапханәсе. 1919 да китапханәнең мөселман ф-лы — 5 нче шәһәр китапханәсе, 1922 дә М.Вахитов исем. Үзәк шәрәк китапханәсе итеп үзгәртелә. 1929 да аны Үзәк шәһәр китапханәсе б-н берләштерәләр. 1934 тә Үзәк китапхана — өлкә, 1941 дә

респ-ка китапханәсе итеп үзәртелә (респ-када китапханә эше б-н методик житәкчелек үзәге функцияләрен ала). 1965 тә, 100 еллык юбилее көннәрендә, китапханәгә фәнни китапханә статусы бирелә. 1991 нең 5 ноябрәндә «Татарстан Республикасының Милли китапханәсенә В.И.Ленин исем. Республика фәнни китапханәсе статусы бирелү турында» ТР МК карары чыкканнан соң, китапханә милли мәдәниягә һәм милли мәдәниятләренә үзәре багланышлары үзәге буларак карала башлай. ТРның «Китапханәләр һәм китапханә эше турында» 1998 ел 28 ноябрь Законы нигезендә китапханәләрдә булган мәдәни кыйммәтләрдән файдалану кирәк икән ачыла. Милли китапханә Татарстан халыкларының кыйммәтле мәдәни мирас объектлары санала, аның фонды мемориаль әһәмияткә ия. Хәзерге вакытта фондларда 3,2 млн. дана документ исәпләнә (ш.и. 120 мең документ татар телендә, 81 меңе — чит телләрдә).

Китапханә структурасын 20 дән артык бүлек: хезмәт күрсәтү, мәгълүмат-библиография, документлар туплау, китап саклау, документларны фәнни эшкәртү һәм каталоглар, китапханәара абонемент һәм документларны электрон чаралар аша тапшыру, патент, татар һәм төбәкне өйрәнү әдәбияты, сәнгать, кулъязмалар һәм сирәк китаплар, вакытлы матбугат, фәнни-методик, редакция-нәшриягә, чит телләрдәге әдәбиягә, халыкара һәм төбәкара китап алмашу, маркетинг, күргәзмәләр һәм мәдәни программалар, төркү һәм статистика, китап б-н таныштыру һәм тышкы элемәтләренә үстөрү, гигиена һәм документларны реставрацияләү, хужалык, ш.у. респ-ка китапханәләренә документлар туплау бүлекчәсе һ.б. тәшкил итә. Штатта 238 хезмәткәр, ш.и. югары белемле 182 белгеч бар. Кулъязмалар һәм сирәк китаплар бүлегендә — татар, гарәп, төрек, фарсы, рус һ.б. телләрдә 60 меңгә якын берәмлек китап, 3 меңнән артык кулъязма һәм фотоматериал; рев-циягә кадәр татар вакытлы матбугаты тупланмасы; тарих һәм мәдәниягә бунча төпле тикшеренүләр турындагы документлар; белешмә әдәбияты, миниатюр басмалар тупланган. Монда Кол Галинең «Кыйс-сай Йосыф» әсәре кулъязма күчмәләре, кулъязма Корьән (1699), 14 йөзгә караган фәлсәфи-этик әсәрләр тупланмасы, татар әдәбияты һәм мәгърифәтенең күренекле шәхесләре К.Насыри, Ш.Мәржани, Г.Тукай һ.б.ның үзләре исән чактагы басмалары саклана. Китапханә Татарстан Респ-касы турындагы әдәбиятны һәм татар китапларын туплау, саклау һәм тарату вазифаларын башкаручы дөньядагы бердәнбер жәмәгәгә китапханәсе булып тора.

1993 тән китапханәдә компьютер мәгълүмати технологияләрен үзләштерү бунча эш башлана, 2000 дән китапханәнең <http://kitaphane.tatarstan.ru> адреслы Web-сайты оша, сайтта янәликлар, китапханә тарихы, беренче китапханә, китапханә структурасы, мәгълүмати ресурслар, электрон китапханә, күрсәтелүче хезмәтләр исемлеге, документларны электрон чаралар аша тапшыру, халыкара китап алмашу, нәшриягә эшчәнлеге,

китапханә дуслары кебек төп мәгълүмат урнаштырыла. Web-сайтта урнашкан электрон китапханә составында «Меңеллек Казан», «Татар электрон китапханәсе», «Татарстан Республикасының күренекле мәдәниягә һәм сәнгать эшлекчеләре: белешмәлекләр», «Библиография басмалар», «Яңа басмалар», «Сценарийларның тулы тексты» һ.б. барлыкка килә. 1999 да мәгълүмат-библиография бүлегенә жирлегендә РФ Президенты каршындагы хөкүмәт элемәтсе федераль агентлыгы б-н килешү нигезендә Респ-ка хокукый мәгълүмат үзәге, мәдәниягә һәм сәнгать мәгълүмат үзәге (министрлыклар, мәдәни-агарту һәм уку-укыту оешмалары вәкилләренә индивидуаль рәвештә мәгълүмат бирү, белешмә кагазьләре тугыру һ.б.ны гәмәлгә ашыра) оеша. 2000 дән патент бүлегендә электрон уку залы ачыла, документларны электрон чаралар аша тапшыру хезмәте эшли башлай. Укучыларга телекоммуникацион элемәтә каналлары аша еракта урнашкан башка китапханәләр: Россия дәүләт китапханәсе, Россия милли китапханәсе, Дәүләт тарихи жәмәгәгә китапханәсе, Ижтимагый фәннәр фәнни мәгълүмат ин-ты һ.б. фондларында саклана торган документларны алу мөмкинлеге бирелә. 2000–01 елларда чит телләрдәге әдәбиягә бүлегендә мультимедиа мәгълүмат үзәге; АКШның Россиягә илчеләге башлангычы б-н оешкан Америка үзәге; Гёте исем. немец мәдәни үзәге б-н хезмәттәшлек кысаларында оешкан махус немец уку залы ачыла.

Милли китапханә тарафыннан «PVC-ЛАН» автоматлаштырылган китапханә-мәгълүмат системасы үзләштерелә; ул Татарстан Респ-касы китапханәләренә 600 меңнән артык библиографик язмасын куллану мөмкинлеге бирә торган «Татарстан Республикасы милли электрон китапханәсе» дәүләт мәгълүмат системасында катнашу б-н бергә аның операторы да булып китә. Китапханә һәм мәгълүмати технологияләр бүлегендә китапханә фондларындагы документларны электрон вариантка күчәрә һәм аларны, читтән торып кулланучыларны тәэмин итү өчен, Татарстан Респ-касының милли электрон китапханәсе порталына (<http://kitap.tatar.ru>) урнаштыра.

1997 дән китапханәне гыйльми үзәк буларак үстөрүгә булышлык итүче гыйльми совет барлыкка килә. Аның составына Казан ун-ты Фәнни китапханәсе, ТР Китап палатасы, Казанның югары уку йортлары: Казан ун-ты, Мәдәниягә һәм сәнгать академиясе вәкилләре, ш.у. ТР ФАнең Тел, әдәбиягә һәм сәнгать ин-тының эйдәп баручы белгечләре керә. 2000 дән ТР МКның 2000 ел 6 апрель карары нигезендә Милли китапханә каршында Попечительләр советы оеша.

Милли китапханә респ-ка терр-ясендә урнашкан барлык төр китапханәләр эшчәнлеген фәнни һәм методик яктан тәэмин итүне гәмәлгә ашыра. 2000 нән башлап ул ТР Мәдәниягә министрлыгының китапханә хезмәткәрләре арасында ижади һәм инновацион активлыкны, һөнәри эшчәнлектә үсешне стимуллаштыруга юнәлтелгән бүлекләр тапшыру максатыннан уздырылгычы «Лидер»,

«Ижади эзләнүләр» конкурсларында оештыра. Фәнни-методик бүлек респ-ка китапханәләренә ярдәмгә фәнни-методик материаллар әзерли. Наширлек эшчәнлеге Фәнни китапханә тарафыннан оештырыла, фәнни, белешмә, фәнни-популяр һәм фәнни-методик басмалар чыгаручы «Милли китап» нәшрияты тормышка ашыра. 1996 дан китапханәләренә проф. тормышын яктыртучы фәнни-гәмәли «Библиотечный вестник» ж-лы чыга.

Татарстанның Милли китапханәсе — Халыкара китапханәләр ассоциациясе әгъзасы, Россия китапханәләр ассоциациясе әгъзасы. Китапханәнең халыкара һәм төбәкара китап алмашу бүлегенә якын һәм ерак чит илләр китапханәләре б-н хезмәттәшлек итә, аның абонементлары арасында әре чит ил китапханәләре: Төркия, Кытай, Франция, Германиянең милли китапханәләре, АКШ Конгрессы китапханәсе, Нью-Йорк жәмәгәгә китапханәсе, АКШ татарлары ассоциациясе китапханәсе һ.б. бар. Россиянең татарлар туплануы яшәгән төбәкләре (Төмән, Чиләбе, Пермь, Волгоград өлкәсе, Башкортстан, Мордва Респ-касы, Мари Респ-касы, Чуаш Респ-касы һ.б.) китапханәләре б-н милли һәм төбәкне өйрәнү әдәбиятын туплау өлкәсендә хезмәттәшлек турындагы килешүләр төзелә. Чит ил һәм Россия китапханәләре б-н элемәтләренә киңәйтү уртақ проектлар эшләү, тәҗрибә уртақлашу, белгечләр әзерләү, күргәзмә эшен оештыру һ.б. максатларны күздә тота.

*Р.У.Елизарова.*

**ТАТАРСТАН РЕСПУБЛИКАСЫНЫҢ МИЛЛИ МУЗЕЕ**, фәнни-тикшеренү һәм мәдәни-агарту учреждениесе; ТР музейлары өчен музей белеме һәм методика үзәге. Баш музейны һәм ф-лларны эченә ала. 1894 елда Казан шәһәр фәнни-сәнгать музейе буларак нигез салына, 1895 нең 5 апрелендә тамашачылар өчен ачыла. Музей А.Ф.Лихачёвның шәхси коллекциясе һәм 1890 да Казанда үткәрелгән фән-сәнгать күргәзмәсе экспонатлары нигезендә оеша. Музей коллекцияләрен оештыру һәм формалаштыруны Казан ун-тының күренекле галиминә Н.Ф.Высоцкой, Н.П.Загоскин, Н.Ф.Катанов, П.И.Кротов, А.А.Штукенберг башлап жиберә. Музей фондларын актив рәвештә коллекционерлар һәм меценатлар И.Ф.Лихачёв, А.Ф.Лихачёв, В.И.Заусайлов, О.С.Александрова-Гейнс, Г.Баруди, Д.И.Образцов һ.б. тулыландыра. Музейның уставы 1894 нең 17 мартында раслана. Аның нигезендә 5 бүлек: Лихачёв бүлегенә, табигый-тарих, тарих-этнография, уку-укыту, сәнгать бүлекләре, ш.у. Музей советы оештырыла (1917 гә кадәр эшли). Музейның һәм һәрбер бүлекнең директорлары галимнәрдән билгеләнә (шәһәр думасы тарафыннан раслана). 1895 нең 5 апрелендә Казан шәһәр фәнни-сәнгать музейе шәһәрнең жирле үзидарә органнары карамагында була. Музей советының беренче рәисе итеп С.В.Дьяченко куела. Лихачёв бүлегенә каршында шәһәр башлыклары житәкләгән попечительләр советы эшли (1917 гә кадәр). 1918 дән — Губерна музейе (Казан губерна башкарма ком-ты халык мәгарифе бүлегенә музейлар эше һәм сән-



ТРның Милли музейе.

гать истәлекләрен һәм борынгы ядкәрләрен саклау бүлекчәсенә буйсына), 1921 дә — ТАССР Үзәк музейе (башта *Академузэкснең* музейлар бүлгәе, 1930 дан ТАССР Мәгариф халык комис-ты карамагында), 1944 тә — ТАССР Дәүләт музейе (1946 да ТАССР МС каршындагы мәдәният-агарту учреждение-ләре эшләре идарәсенә, 1953 тән ТАССР Мәдәният министрлыгына буйсына). 2001 дән хәзерге исемдә. 1920 еллар уртасына музей-да тарих-археол., этнография, шәрәкь культу-язмалары, табигыйт-тарих, тарих-көнкуреш, сәнгать, борынгы рус сәнгате бүлекләре ачыла. 1930 елларда төбәкне өйрәнү эзәрлеклә-нә, шуңа бәйле рәвештә музейның фәнни эш-чәнлеге цикләнә. 1930 еллар ахырында музей-да табигать, рев-циягә кадәр төбәк тарихы, совет жәмгыяте тарихы, массакуләм эшләр бү-лекләре эшли.

1920 елларда ук Татарстан Дәүләт музейе башка төбәкләр өчен координацияләүче мето-дик үзәк ролен үти. 1981 дә респ-каның күпчелек музейларын үзәкләштерү нәтижә-сендә ТАССР Берләштерелгән дәүләт музейе оештырыла. Башта аңа 17 музей керә, яңа музейлар 1980–90 елларда ачыла. 2006 да берләштерелгән музей составына 75 му-зей-филиал керә. 2007 дән музейларның күп-челеге мөстәкыйльлек ала. Милли музей струк-турасында — 12 Казан музейе: *Горький А.М. әдә-би-мемориаль музейе*, *Шәриф Камал музей-фа-тиры* да (к. *Камал Шәриф музей-фатиры*) булган татар әдәбияты тарихы музейе, *Бора-тынский Е.А. әдәби музейе*, *Жәлил Муса му-зей-фатиры*, *Тукай Габдулла әдәби музейе*, *Сәйдәшев Салих музейе*, *Жиданов Нәжит му-зей-фатиры*, *Насыйри Каюм музейе*, Л.Н.Толс-той музейе, В.И.Ленин музей-йорты, 1941–45 еллардагы Бөек Ватан сугышы музей-мемо-риалы, Татарстан Респ-касының муз. культу-

ра музейе, шу. Югары Осман районының Пе-чиши авылында *Купала Янка музей-фатиры*, Кама Тамагы районының Красновидово авы-лында *Горький А.М. музейе*. Баш музей әлекке-ге *Гостиний двор* бинасында урнашкан, 1995 тә, музейның 100 еллыгына, аның фаса-ды реконструкцияләнгән (арх. С.А.Козлова проекты); музей фондларында 910 меңнән артык саклау берәмлеге исәпләнә: Идел һәм Урал буе халыклары, ши. төрки һ.б. борын-гы цивилизацияләр тарихы һәм мәдәнияте-нә, Көнбатыш һәм Көнчыгыш дөнья мәдә-ниятләренә карый.

Окт. рев-циясеннән соң сәнгать һәм бо-рынгы ядкәрләне исәпкә алу һәм саклау ту-рында СССР ХКС декреты нигезендә му-зейда Казан ун-ты каршындагы Археол., та-рих һәм этнография жәмгыятең, әлеккеге Вак һөнәрчелек земство музейның Бөтенрос-сия музей эшләрә һәм сәнгать, борынгы яд-кәрләне саклау коллегиясеннән Пролетар рев-ция һәм шәрәкь халыклары музейлары-ның конфискацияләнгән шәхси жьелмалары һәм коллекцияләре тулланган. 1921–22 дә музейга тарихи-сәнгать эһәмияте булган чир-кәү әйберләре, Мәскәү дәүләт фондыннан 33 нәкышь сәнгате һәм скульптура эсәрләре кайта. Археол. фонды музей жьелмасының өчтән бер өлешен (246257 саклау берәмлеге) тәшкил итә. А.Ф.Лихачевның Болгар кол-лекциясе (3080 берәмлек), Алтын Урда шә-һәр-авылылары, Ананьино каберлекләре ка-зылмалары материаллары (800 берәмлек), Яңа Мордва каберлеге стелалары (3) музей-ның горурылыгы булып тора. Уникаль Ми-сыр (250 берәмлек) һәм антик (420 берәм-лек) коллекцияләр, алар арасында Мисыр хатын-кызы Ни-си-та-Уджат-ахетның таш табуты (саркофаг), фиргавен хәзинәләре сак-чысының цилиндр сыман мөһере, б.э.к. 4 йөз-дә Апулиядә эшләнгән сирәк очрый торган кызыл фигуралы кратер. Нумизматика кол-лекцияләрен (120 меңнән артык саклау бе-рәмлеге) антик, Европа, рус, шәрәкь, Алтын Урда акчалары, медальнәр һәм күркәк билге-ләре тәшкил итә. Уникаль алтын акчалар жьелмасы (401 берәмлек): Александр Ма-кедонский заманындагы стәтерлар, Визан-тия солидлары һ.б. 13–14 йөз Жүчи акчалары хәзинәләре гаять зур фәнни эһәмияткә ия. Фондта 16–20 йөзләр язма чыганакла-рының 130 меңнән артык саклау берәмлеге: фән һәм мәдәният эшлекләренә архивла-ры һәм коллекцияләре, Гражданнар һәм Бө-ек Ватан сугышларында катнашучыларның

материаллары, документлар. Алар арасын-да — Сәхибгәрәй хан ярлыгы (1523), 17 йөз кулъязма төргәкләре, В.М.Флоринский, Д.А.Корсаков, Ф.М.Флавицкий, П.М.Дуль-ский, С.Сунчаләй, Ж.Фәйзи, Ф.Яруллин, И.Шәмсетдинов, Г.Камал, Х.Әбжәлилов, Г.Болгарская, А.Ключарев, С.Сәйдәшев, Р.Яхин һ.б.ның автографлары һәм архивлары. Си-рәкь китаплар фондының төп өлешен (22 мең саклау берәмлеге) рус, татар һәм Көнбатыш Европа телләрендә язылган 17–20 йөзләр Рос-сия, жирле һәм чит ил басмалары тәшкил итә. Уникаль кулъязма һәм иске басма китаплар арасында (15–20 йөзләргә караган 233 басма, 88 кулъязма китап) — 15 йөз Тверь Евангели-есе, 16 йөз «Казан елъязмачысы», 17–19 йөз Синодиклары, 16 йөз уртасы Иерусалим уста-вы һ.б. Татар халкы тарихы һәм мәдәнияте чы-ганаклары фондының нигезендә — татар мә-дәнияте эшлекләренә шәхси әйберләре һәм китаплары. Алар арасында — Ш.Маржани, К.Насыйри, Г.Тукай, Дәрдемәнд, Р.Фәхретдин, Г.Исхакый, Х.Ямашев, М.Жәлил һ.б.ның мемо-риаль әйберләре коллекцияләре, татар халкы-ның рухи мәдәниятеннән материаллар. Кулъ-язма һәм иске басма татар китаплары, Госман Корьәнәнен факсимиль басмасы, *шәмаилләр* жьелмасы, шу. урта гасырлар язуы истәлеге — Сарай шагыйре бакырчы оста Насыйрның Казан ханы Мөхәммәдәминдә хезмәт итүче гаскәр башлыгы Күбеккә бүләк ителгән 16 йөз кувшиннындагы шигыре аеруча зур кызыксы-ну уята.

Этнография коллекциясе (25 меңнән ар-тык саклау берәмлеге) Урта Идел буе халык-лары: татарлар, руслар, марилар, удмуртлар, мордвалар, чуашлар, башкортларның көнкү-реш предметларын, киёмнәрен, бизәнү әй-берләрен эченә ала. Казан татарларының ка-батланмас гамәли-бизәләш сәнгате коллек-цияләре (3,5 мең саклау берәмлеге) — алтын жеңләр б-н чигү, мозаикалы күн аяк киеме, зәркән бизәнү әйберләре, тукымалар, чигел-гән традицион интерье предметлары, шә-маилләр. Күрсәтмә материаллар фондында (73877 саклау берәмлеге) 20 йөзгә караган негатив, гравюра, фотография, открытка, пла-кат коллекцияләре бар. Жирле осталарның рәсемнәре, графика һәм скульптурасы, ши. Б.Урманче эсәрләре саклана. Әйберләр фон-ды (12,2 мең саклау берәмлеге) 18 йөз каре-тасын, «Фордзон-Путиловец» тракторын, ПО-2 самоләттын, ГАЗ-А автомобилен, Рос-сиядә, Көнчыгышта, Көнбатыш Европа иллә-рендә житештерелгән фарфор һәм керәч кол-



ТРның Милли музейе. 1. Казан татарларының зәркән бизәнү әйберләре; 2. «Татарстанның борынгы тарихы» экспозициясе фрагменты; 3. Карета. 18 йөз.

лекцияләрен (2,5 мең саклау берәмлеге) эченә ала. Кораллар фондына (915 саклау берәмлеге) — төрле илларның салкын һәм ату кораллары, ш.и. 10–11 йөzlәрдәге 2 каролинг кылычы, 16 йөз затинная пиццале, филтәле, тәгәрмәчле, бөрмә-чакма йозаклы кораллар. Табигый фонды — музей тупланмалары арасында иң борынгысы — геол.-минералогия, палеонтология, ботаника, зоология коллекцияләре тәшкил итә. 19 йөз ахырында Британия Табигый тарихы музейенан алынган колибри коллекцияләре (36 берәмлек), чыпчыклар семьялыгынан Америка кошлары (41 берәмлек); Император сарае министрлыгы бүләкләре (1902), алар арасында гигант кырпы балыгы, зубр сөкәлләре фәнни яктан аеруча кызыклы. Табигый коллекцияләрен алтын фондында — исемнәре Европа һәм Россиянең зур музейларында 19–20 йөzlәрен танышкан әйдәп баручы таксидермистлары Ф.Ф.Шиллингер, Э.Д.Пельцам, Я.П.Коксин эшләре.

1987 нең декабрена кадәр музейда ел саен яңа күргәзмәләр ачыла һәм элеккеләре эшли. 5 мең м<sup>2</sup> лы экспозиция төбәкнең табигый үзгәчлекләрен, аның үткәннән һәм хәзергесен чагылдыра. 1987 дә музей бинасына янгыннан зыян килә, даими экспозицияләр жыеп алына. 2004 тән, Кремль урамындагы бина яңадан торгызылганнан соң, «Татарстанның борынгы тарихы», «18 йөздә Казан губернасы» һ.б. даими экспозиция бүлекләре ачыла башлай. Даими экспозициянең мөйдәне — 2,5 мең м<sup>2</sup> га, күргәзмә заллары — 1 мең м<sup>2</sup> га якын. Музейда төрле тематик күргәзмәләр уздырыла. Жәмәгәтчелеккә түбәндәге күргәзмәләр тәкъдим ителә: «Табигатка тәрәзә» (1991 дән, Татарстанның үсемлекләр һәм хайваннар доньясы күрсәтелә); «Республиканың беренче әләме» (1998, 19 йөз ахырыннан 1920 елларга кадәр Татарстан тарихын чагылдыра); «Билгесез ил» (1997–2001, Болгар чорына кадәрге Идел-Кама буйларында яшәгән кабиләләр тарихы буенча археол. материаллар б-н таныштыра); «Г.Исхакиның туган иленә кайтуы» (1998); «Ул синен белән безнең биография» (1999, комсомолның 80 еллык юбилеена); «Йөрәкләрнең яшерен кыллары» (1999–2000, донья халыкларының традицион, проф., мемориаль музыка уен кораллары күрсәтелгән); «Әфган реквиемы» (1998, 1999, 2000); «Уллар бурычы хақына» (1999–2000); «Без бар идея, без бар һәм булчакбыз» (1999–2000, С.Максудига багышлана); «Бөек Ватан сугышы елларында Казан» (2000); «Татарстан байлыктары: Берләштерелгән дәүләт музейе ядкәрләре» (2000); «Казанча чәй эчү» (2001); «Гаҗәеп табигый фонд» (2003); «Мин үземә һәйкәл куйдым, гаҗәеп, мөңгелек...» (2003, Г.Р.Державин тууына 260 ел тулу унаеннан); «Батыр үләр үлмәс дан алып» (2004, Муса Жәлил һәм Жәлилчеләрнең һәлак булуына 60 ел тулуга карата); «Музей раритетлары — Казанның меңьеллыгына» (2005); «Театр тылсымы» (2006); «Билгесез бөек сугыш. 1914–1918» (2014); «Уңган халкымының оста куллары: татар халык һөнәрләре» (2016) һ.б. Музей төбәкнең әйдәп баручы фәнни-тикшеренү һәм мәгариф үзәкләреннән берсе, Татарстан ха-



ТРның Милли музейе.  
Зәркан бизәнү әйберләре өчен шкатулка. 19 йөз.

лыктарының тарихын өйрәнүгә зур өлеш кертә. Музей ирешкән уңышлар, башлыча, П.М.Дульский, П.Е.Коршилов, Н.Ф.Калинин, М.Г.Худяков, Г.С.Гобәйдуллин, Е.П.Бусыгин, Е.Г.Бушканец, Г.Н.Вульфсон, М.К.Мөхәммәтов, И.Р.Тәһиров, А.Х.Халиков, Р.И.Нәфыйгов, Б.Ф.Солтанбәков, А.Л.Литвин, М.Г.Госманов кебек галимнәрен эшчәнлеге б-н бәйле.

1920 елларда татар халкының мәдәниятен һәм көнкүрешен өйрәнү һәм музей фондына тулыландыру максаты б-н респ-ка районнарына беренче этнографик экспедицияләр оештырыла. 1938 дә СССР Фанец Матди культура ин-ты, Дәүләт Тарих музейе, ТАССР Үзәк музейе планлы рәвештә бергәләшеп Идел буе Болгар дәүләтенә башкаласын өйрәнә башлайлар.

1895–1917 дә — Казан шәһәр фәнни-сәнгать музейенең еллык басмасы, 1921–24 тә «Казанский музейный вестник» ж-лы нәшер ителә; 1995 тә еллык басмалар яңадан басыла башлай.

ТРның милли музейе — респ-каның музей эшләрнең мәгълүмат технологияләре лидеры. 2002 дән музейда КАМИС-2000 системасы эшләп килә. Музей респ-ка музейларында КАМИС системасын кертүче методик үзәк булып тора. Музейның мәдәни-мәгариф эшчәнлеге төрле социаль кагылдамга һәм төрле яшәтгә тамашачыларга юнәлдерелгән. Милли музей һәм аның ф-лары каршында Алтын жепләр б-н чигү остханәсе, Казанның борынгы ядкәрләрен сөяхләргә түгәрәге, «Замандаш», «Борынгы ядкәрләрен саклаучы» клублары, Әдәби салон һәм муз. кунакханә, К.Насыйри музейе каршында «Сәләмәт яшәү рәвеш» клубы, А.М.Горький мемориаль музейе каршында «ЛиМук» һәм «КЛИ» клубы, М.Жәлил музей-фатирасы каршында «Кызыл ромашка» клубы һ.б. эшли.

Музей директорлары: С.В.Дьяченко (1895–1901), А.А.Штукенберг (1901–05), Н.П.Загоскин (1905), П.И.Кротов (1905–06), Н.Ф.Катанов (1906–12, 1914–17), М.Д.Русский (1912), Г.П.Кириллов (1913), Б.Ф.Адлер (1918–22), Н.И.Воробьев (1922–30), М.И.Борисов (1930–33), Е.И.Медведев (1933–34), Л.А.Әхмәтшин (1934–35), Г.Н.Республиканың (1935–37), Г.Б.Вахланов (1937–41), В.М.Дьяченко (1941–77), Л.Г.Валиева (1978–87), Г.С.Муханов (1987–2006), Г.Р.Нәжипова (2006 дән).

Музей басмалары: Издания музея. 1894–1956 / Төз. Г.А.Скопин. К., 1957; Каталог знамен

в фондах музея. К., 1958; Каталог материалов музея по периоду подготовки и проведения Великой Октябрьской социалистической революции и Гражданской войны: В 3 вып. К., 1958–59; Муса Жәлил (Залилов): Каталог материалов в фондах музея. К., 1959; Автографы в собраниях музея: Каталог. К., 1960; Каталог скульптуры. К., 1961; Каталог археологических коллекций: В 2 вып. К., 1975–80; Из коллекции Государственного объединенного музея Республики Татарстан. К., 1994; З а в ъ я л о в а М.К. Татарский костюм: Из собрания Государственного музея Республики Татарстан. К., 1996; Г а с и м о в О.Р. Оружие в собрании Национального музея Республики Татарстан. К., 2003; Я к о в л е в В.И. Музыкальные инструменты Национального музея Республики Татарстан: Каталог. К., 2007.

Әд.: Казанский губернский музей за 25 лет: Юбилейный сб. статей. К., 1923; Д љ а к о н о в В.М. Жизнь и музей. М., 1963; М у х а н о в Г.С. История Государственного музея Республики Татарстан в зеркале XX века. К., 1997; Назипова Г.Р. Казанский городской музей: Очерки истории 1895–1917 годов. К., 2000; Наследие веков: Из собраний Государственного музея Республики Татарстан: Альбом. К., 2000.

Г.С.Муханов, Г.Р.Нәжипова.

**ТАТАРСТАН РЕСПУБЛИКАСЫНЫҢ МУСА ЖӘЛИЛ ИСЕМЕНДӘГЕ РЕСПУБЛИКА БҮЛӘГЕ.** 1968 елда ВЛКСМның Татарстан өлкә ком-ты карары нигезендә Муса Жәлил исем. Татарстан комсомолы бүлгә буларак гамәлгә кертелә. 1990–97 дә бирелми, 1997 дән хәзерге исемдә. Яшь авторларның: язучылар, журналистлар, композиторлар, рәссамнарның иң яхшы эсәрләре, башкару сәнгате, кинематография һәм журналистика өлкәсендә, 1976 дан — ш.у. фәнни-житештерү һәм пед. өлкәсендә, 1997 дән — яшләр эшмәкәрлеге, яшләр программаларын тормышка ашыру өлкәсендә казанышлар өчен ике елга бер тапкыр 4 бүлгә (аерым кешеләргә һәм коллективларга) бирелә.

**ТАТАРСТАН РЕСПУБЛИКАСЫНЫҢ НӘШРИЯТ, ПОЛИГРАФИЯ ҺӘМ КИТАП СӘҮДӘСЭ ЭШЛӘРЭ ДӘҮЛӘТ КОМИТЕТЫ,** к. Татарстан Республикасы Матбугат, телерадиоташырулар һәм массакүләм коммуникацияләр министрлыгы.

**ТАТАРСТАН РЕСПУБЛИКАСЫНЫҢ РӘССАМНАР БЕРЛЕГЕ,** рәссамнарны һәм сәнгать белгечләрен берләштерүче ижат оешмасы. ТАССР ҮБКның «ТАССР совет рәссамнары жәмгыяте уставын раслау турында»гы һәм ВКП(б)ның Татарстан өлкә ком-ты бюросының 1935 елда кабул иткән карарлары нигезендә 1936 елның 8 декабрена оештырыла. Булачак рәссамнар берлеге үрнәге итеп *TamAXPP* алына, берлек составына аның күп кенә актив эшлекләре керә. 1920 еллар ахыры — 1930 еллар башында респ-ка рәссамнарының хәле матди-житештерү базасының зәгыйфьлеге, сәнгать эсәрләренә заказлар оештыру һәм аларны сату эшенә тәртипкә салынымавы, рәссамнар тормыш-көнкүрешен кайгыртмау б-н характерлана. Дәүләт, ижат берлекләре оештырып, аларның эшчәнлеген күзәтү б-н бергә өлешчә финан һәм социаль тәэмин итүне дөз өстенә ала. Берлек әгъзалары өстәмә торак мөйдәниннән, ижат йортлары, ижат остханәләреннән һ.б.дан файдалану хокукына ия була. 1935 нең октябрена ТАССР

ХКС тарафыннан соңрак ижат берлеге эшчәнлеген тулы көченә жәелдерүгә матди база булган «Сәнгать-житештерү остаханаларен оештыру турында» карар кабул ителә (к. *Татарстан Республикасының Сәнгать фонды*).

1930 елларда ТАССР Рәссамнар берлеген формалашуы сәяси репрессияләр фондында бара: аның күп кенә әгъзалары кулга алына. Бөек Ватан сугышы башлангач, рәссамнарның күбесе фронтка китә, 14 кеше һәлак була (П.М.Байбарышев, Н.К.Вәлиуллин, Г.Я.Мусин, А.Г.Силантьев, Г.Е.Соколов һ.б.). ТАССР шәһәрләренә совет әдәбияты һәм сәнгать эшлеклеләре эвакуацияләнгән, 1941 дә берлеккә 24 рәссам беркетелә.

ТР Рәссамнар берлеге мөстәкыйль оешма буларак формалаша (1935–36 да әле СССР һәм РСФСР Рәссамнар берлекләре булмый). 1939 ның июнендә СССР ХКС жирле оешмалар эшчәнлеген күзәтергә тиешле Совет рәссамнары берлеген төзү турында карар кабул итә (оештыру ком-ты президиумы ТАССР Рәссамнар берлеге ағзасы булган 47 кешенң бары 28 ен генә раслый; 1953 нең гыйнварына аның составына 37 кеше керә). 1957 дә, СССР Рәссамнар берлегенә оештыру съездыннан соң, ТАССР Рәссамнар берлеге СССР Рәссамнар берлегенң Татарстан бүлегенә итеп үзгәртелә (1960 ка кадәр). 1960–68 дә РСФСР Рәссамнар берлегенң Татарстан бүлегенә буларак яши. 1968 нең ноябрәндә рәссамнарның 3 нче Бөтенсоюз съездынң СССР Рәссамнар берлеге Уставына автономияле респ-каларның ижади хокукларын киңәйтү б-н бәйләүгә эшчәнлек кертелә. РСФСР Рәссамнар берлегенң Татарстан бүлегенә ТАССР Рәссамнар берлеге итеп үзгәртелә. 1971 нең октябрәндә Казанда ТАССР Рәссамнар берлеген 1 нче съезды ачыла; бу вакытта Берлек составында 50 кеше исәпләнә; 1975 нең сентябрәндә ТАССР Рәссамнар берлеген 2 нче съезды ачылышына Рәссамнар берлеге 59 кешегә житә. 1980 да Казанда «Зур Идел» зона күргәзмәсе шул уңайдан төзелгән Күргәзмәләр залы бинасында ачыла. Ләкин 1990–2000 елларда Россия жәмгыятендәге соц.-икътисади үзгәрешләр рәссамнарның хәлен авырайта. Алар дәүләт заказларыннан, күргәзмәләр залы биналарыннан һәм Сәнгать фондыннан мәхрүм ителә. З.Ф.Гыймаев житәкчеләгендә идарә тырышлыгы нәтижәсендә, ТР Рәссамнар берлеге ижат оешмасы буларак сакланып кала. Берлек ағзалары респ-ка сәнгать тормышында һәм аның чикләрендәге халыкара, бөтенроссия һәм зона күргәзмәләрендә актив катнашалар. Аларның күчеләге респ-каның дәүләт бүлегенә, хөкүмәт бүлекләренә, мактаулы исемнәр б-н билгеләп үтелә. 2016 да ТР Рәссамнар берлеге составында 311 кеше исәпләнә.

Рәссамнар берлеге житәкчеләре: П.М.Дульский (1936–38), В.К.Тимофеев (1938–39), Н.К.Вәлиуллин (1939–40), К.С.Счастнев (1940–41), С.С.Ахун (1941–51), Х.Г.Якупов (1951–75), Ә.И.Тумашев (1975–86), В.М.Маликов (1986–88), Ә.Н.Мәжитов (1988–91), Н.У.Әлмиев (1991–93), А.Ә.Абызгилдин (1993–2008), З.Ф.Гыймаев (2008 дән).

М.Е.Ильина.

**ТАТАРСТАН РЕСПУБЛИКАСЫНЫҢ РЕАБИЛИТАЦИЯ ҮЗӘКЛӘРЭ,** ТРның социаль яклау системасы карамагындагы, эшчәнлеген инвалидларны реабилитацияләүгә, организмның функцияләрен тергезүгә юналдерелгән мед. учреждениеләре. Казанда эшләүче үзәкләр: Респ-ка реабилитация-техник үзәге (реабилитация чаралары б-н тәмин итә, алардан файдалану ысулларына өйрәтә), социаль-көнкуреш адаптациясе һәм дистанцион өйрәнү бүлекләрен, реабилитация чараларын эшләү һәм төзәтү цехларын эченә ала; балалар һәм яшүсмерләренә мед. һәм социаль яктан реабилитацияләү б-н шөгылләнүче 4 үзәк; Левченко посёлогындагы махсус мед. уку-тәрбия мәктәбе. Мөмкинлекләре чикләнгән балалар өчен шәһәр һәм шәһәр тыбындагы посёлокларда: Яшел Үзәндә («Идел», «Доверие»), Түбән Камада («Надежда»), Баулыда («Радость»), Бөгелмәдә («Возрождение»), Чаллыда («Солнышко»), Минзәләдә («Умырзая»), Лениногорскида («Алый парус»), Кукмарада («Милосердие»), ш.у. Лаешта һәм Арчада үзәкләр төзелә. Хезмәт яшендәге инвалидлар өчен Казанда («Восхождение», «Крутушка»), Чаллыда («Изгелек»), Әлмәттә («Ветеран»), Баулыда («Берёзка»), Азнакайда («Ак чиймә») Яшел Үзәндә («Идел»), Арчада («Надежда») үзәкләр эшли. Инвалидларны реабилитацияләүдә ипотерапия, кинезиотерапия, Монтессори коррекцион педагогикасы ысулы (балаларны уку-ту) һ.б. кулланыла, ишетү сәләте зәгыйфь балаларның сәламәтлеген тергезү Леонгард системасына нигезләнә. Әлеге үзәкләрдә амбулатор, стационар, консультатив тәртинтә эшләүче, балалар өчен уку-укыту эшчәнлеген алып барыла торган, интернат тыбындагы үзәкләр булдырыла. 2011 дә ТРда балалар өчен — 15, өлкәннәр өчен 8 реабилитация үзәге исәпләнә, аларда 1100 кеше хезмәт куя. Ел саен 18 меңнән артык инвалид квалификацияләрдә ярдәм ала. Реабилитация үзәкләре составына мед. һәм социаль-психол. хезмәтләр, агач һәм тегү эше остаханәләре керә, аларда педагоглар, тәрбиячеләр, хезмәткә өйрәтү остазлары эшли. Кайбер учреждениеләрдә спорт һәм тренажёр заллары бар; спорт секцияләре, сәнгать студияләре, үзешчән коллективлар оештырылган.

А.Е.Кондаков, Р.Г.Исхакова.

**ТАТАРСТАН РЕСПУБЛИКАСЫНЫҢ РСФСРДАГЫ ВӘКАЛӘТЛЭ ВӘКИЛЛЭГЭ,** ТАССР дәүләт хакимияте башкарма органы. 1920 елда Мәскәүдә гамәлдән чыгарылган *Эчке Россия мөселманнары эшләре комиссариаты* жирлегендә ачыла. Башта РСФСРның Милләтләр эшләре буенча халык комисс-ты каршында, 1924 нең апреленнән Бөтенроссия ҮБК Президиумы каршында эшли. ТАССРның сәяси, икътисади, милли һәм мәдәни мәнфәгатьләрен РСФСР югары дәүләт хакимияте органнарына житкерә. 1938 нең декабрәндә гамәлдән чыгарыла.

Төрле еллардагы житәкчеләре: А.Г.Ганиев, Г.М.Енбаев, С.М.Еникеев, И.К.Неометов.

**ТАТАРСТАН РЕСПУБЛИКАСЫНЫҢ САТЫП АЛУЛАР ДӘҮЛӘТ КОМИТЕТЫ.** ТР МКның 2006 ел 15 сентябрь карары

һәм ТР Президентының 2006 ел 23 октябрь Указы нигезендә ТРның дәүләт күләмендә сатып алулар идарәсе буларак оештырыла, ТР Президентының 2014 ел 20 март Указы һәм ТР Дәүләт Советының 2014 ел 20 март карары б-н хәзерге исемдә. Татарстан ихтияжлары өчен товар сатып алу, эшләр башкару, хезмәт күрсәтү өлкәсендә дәүләт сәясәтен үткөрүне тормаышка ашыра. Үз эченә эшләр башкару идарәсен; үзәкләштерелгән сатып алулар, бер үзәктән сатып алуларны анализлау һәм тәмин итү, дәүләт контрактларын гамәлгә ашыру, сатып алулар методологиясен тәмин итү, кадрлар, бухгалтерия бүлекләрен ала. ТРның Сатып алулар Дәүләт ком-ты системасына ТРның Сатып алуларны үстерү үзәге керә. ТР Президентына һәм ТР МКна буйсына.

Рәисе: О.А.Редько (2014 елдан).

Е.Б.Долгов.

**ТАТАРСТАН РЕСПУБЛИКАСЫНЫҢ СӘНГАТЬ ФОНДЫ,** рәссамнарның ижат остаханәләре берләшмәсе, сәнгать-житештерү пр-тиесе. 1935 елда ТАССР ХКС карары нигезендә төзелә. 1953 кә кадр «Татхудожник» — рәссамнарның Бөтенсоюз кооперативы берлеге Татарстан бүлегенә карамагында; 1953–79 да РСФСР Сәнгать фондының Татарстан бүлегенә, 1979–95 тә РСФСР Сәнгать фондының Татарстан ижади-житештерү комб-ты, 1995 тән хәзерге исемдә. *Татарстан Республикасының Рәссамнар берлегенә* матди-житештерү базасы булып хезмәт итә. Остаханәләре Казан, Чаллы, Түбән Кама, Бөгелмә, Лениногорск, Алабуга шәһәрләрендә эшли. Ижади эшчәнлегенң төп төрләре: сәнгать-бизәлеш эшләре, станлы ноқыш һәм скульптура, монументаль бизәлеш һәм гамәли бизәлеш сәнгать, тиражлы графика, интерьерлар дизайны. 2008 дә ТР С.ф. үзенчә эшчәнлеген туктата.

**ТАТАРСТАН РЕСПУБЛИКАСЫНЫҢ СТАТИСТИКА ДӘҮЛӘТ КОМИТЕТЫ.** РСФСР ХКСның 1918 ел 3 сентябрь карары нигезендә оештырыла һәм шул ук елның 19 октябрәндә Казан губерна стат. бюросы буларак ачыла; БҮБК һәм РСФСР ХКСның 1920 ел 27 май Декреты һәм ТАССР ҮБКның 1920 ел 28 сентябрь карары б-н — ТАССР Стат. идарәсе, СССР ХКСның 1931 ел 9 май карары б-н Татарстан халык-хужалык исәбе идарәсе итеп үзгәртелә, СССР ХКСның 1941 ел 26 май карары б-н ТАССР Стат. идарәсе буларак кабат торгызыла, РСФСР Үзәк стат. идарәсенң 1987 ел 14 октябрь боерыгы б-н — Татарстан Респ-ка стат. идарәсе, ә РФ Дәүләт стат. ком-тының 1992 ел 14 май карары б-н ТР С.д.к. итеп үзгәртелә. Исәп-хисап һәм стат. эшләр башкара. Мәгълүмат чыганагын пр-тие, оешма һәм учреждениеләрнең агымдагы һәм еллык хисаплары, ш.у. аерым башкарыла торган эре икътисади исәпләүләр һәм сан алулар төшкел итә. Төбәк статистикасы; милли хисап һәм түләү балансы; пр-тиеләр статистикасы; товар базарлары статистикасы; хезмәт статистикасы; конъюнктура статистикасы һәм мәгълүмат хезмәте күрсәтү; статистиканы мәгълүматлаштыру; стат. органнарын һәм бухгалтерлык хезмәте идарәләрен

финанслау; агросәнәгать комплексы статистикасы; капитал төзелеш статистикасы; транспорт һәм элемәт статистикасы; социаль стат. һәм халыкка хезмәт күрсәтү; фән һәм техника статистикасы; баялар статистикасы; халык бюджеты статистикасы; демографик стат.; икътисади анализ һәм автоматлаштырылган мәгълүмат базасы; классификаторлар һәм регистрлар алып бару; махсус мәгълүматны эшкәртү; стат. хисабы бланклары б-н тәмин итү; ЭВМнар б-н эшләү; ЭВМнарга техник хезмәт күрсәтү; бердәм ЭВМ статистикасы мәгълүматларын эзерләү; кадрлар һәм хокук; матди-техник тәминат һәм транспорт; нәширәт үзәге бүлекләрен үз эченә ала. Дәүләт ком-ты составына Казан шәһәр стат. ком-ты, район һәм шәһәр стат. идарәләре һәм бүлекләре керә. РФнең шул ук исемдәге Дәүләт ком-тына, ТР Президентына һәм ТР МКна (1991 гә кадәр — СССР Үзәк стат. идарәсенә) буйсына. РФ Дәүләт стат. ком-тының 2002 ел 20 декабрь боерыгы нигезендә ТРның Дәүләт статистикасы ком-ты итеп үзгәртелә.

Төп басмалары: «ТАССР Статистика идарәсе бюллетен» («Бюллетень Статистического управления ТАССР», № 1–9, 1920–22), «Икътисади бюллетень» («Экономический бюллетень», № 1–47, 1923), «Баялар статистикасы бюллетен» («Бюллетень статистики цен», 1924–28), «ТАССР буенча популяр белешмәлекләре сериясе» («Серия популярных справочников по ТАССР», вып. 1–3, 1924–25), «ТАССР Статистика идарәсе материаллары» («Материалы Статистического управления ТАССР», т. 1–3, 1928), «ТАССР халык хужалыгы (1957–91)» («Народное хозяйство Татарской АССР», 1957–91), «Татарстан Республикасы: Статистик җыентык (1998–2001)» («Республика Татарстан: Статистический сборник», 1998–2001).

Рәисләре: А.М.Габетдинова (1992–95), Р.Ә.Хөснетдинов (1995–2000), В.П.Кандилов (2000–2002).

*Е.Б.Долгов.*

**ТАТАРСТАН РЕСПУБЛИКАСЫНЫҢ ТАБИГАТЬНЭ САКЛАУ ДӘҮЛӘТ КОМИТЕТЫ**, к. *Татарстан Республикасы Әйләнә-тирә мохитне һәм табигый байлыкларны саклау министрлыгы.*

**ТАТАРСТАН РЕСПУБЛИКАСЫНЫҢ ТАРИФЛАР ДӘҮЛӘТ КОМИТЕТЫ**. ТР Президентының 2008 ел 25 гыйнвар Указы б-н ТРның тарифлар ком-ты буларак оештырыла, ТР Президентының 2010 ел 22 апрель Указы һәм ТР Дәүләт Советының 2010 ел 22 апрель карары б-н — хәзерге исемдә. Татарстанда товарлар, эшләр, хезмәт күрсәтү өлкәсендә тарифлар, баялар, остәп түләү, остәмә баялар һ.б.ны дәүләт күләмендә көйләүне гамәлгә ашыра. Үз эченә коммуналь өлкәдәге оешмалар эшчәнлеген көйләү идарәсен; катнаш житештерүле жылылык энергиясе тарифларын көйләү, технол. ялганыш өчен түләүне көйләү һәм контрольдә тоту, электр энергиясе тарифларын көйләү, транспорт һәм элемәт хезмәте тарифларын көйләү, кулланучылар базарындагы баяләргә

көйләү һәм контрольдә тоту, тарифлар буенча карарлар кабул итүне оештыру, контрольдә тоту һәм җыелма, мәгълүматлаштыру, техник аудит һәм инвестиция программалары, адм. эшчәнлек, гражданныр мөрәҗәгатьләре б-н эшләр, эшләр башкару, гомуми бүлекләргә ала. ТР Президентына һәм ТР МКна буйсына.

Рәисләре: М.А.Фәйрушина (2010–11), Р.М.Хажиев (2011–12), М.Р.Зарипов (2012 дән).

*Е.Б.Долгов.*

**ТАТАРСТАН РЕСПУБЛИКАСЫНЫҢ ТАРИХИ-СӘЯСИ ДОКУМЕНТЛАРНЫ САКЛАУ ҮЗӘК ДӘҮЛӘТ АРХИВЫ**.

1929 елның 18 маенда ВКП(б)ның Татарстан өлкә ком-ты секретариаты карары буенча ВКП(б)ның Татарстан өлкә ком-ты партия тарихы бүлегә каршында партия архивы буларак оештырыла; 1929 ның 28 июнендә ВКП(б)ның ҮК секретариаты тарафыннан расланган «ВКП(б)ның Бердәм партия архивы турында күрсәтмә»гә нигезләнә, Бердәм партия архивы ф-лы буларак эшли. Партия архивы алдына жирле оешмалар тарихына караган документларны җыю, саклау һәм өйрәнү бурычлары куела. Аның нигезен Истпартияның Казан бүлегә хезмәткәрләре М.К.Корбут, С.Лифшиц, Н.Знаменский һ.б. тарафыннан җыелган Казан губернасы сәяси партияләре һәм революцион хәрәкәтләре тарихына караган документлар тәшкил итә. 1939 ның 2 декабрендә Истпартия бүлекләре ябылганнан соң, партия архивы ВКП(б)ның Татарстан өлкә ком-ты карамагына күчә. 1953–59 да КПССның Татарстан өлкә ком-ты каршындагы Партия тарихы ин-тына буйсына. 1960 та КПССның Татарстан өлкә ком-ты партия архивы итеп үзгәртелә, 1990 ның сентябреннән — КПССның Татарстан респ-ка ком-тының партия архивы. РСФСР Президентының 1991 ел 6 ноябрь «РСФСР Коммунистлар партиясе һәм КПСС эшчәнлегенә турында» Указына, ТССР МКның 1991 ел 10 ноябрь карарына нигезләнә, партия архивы җирлегендә Татарстанның иң яңа тарихына кагылышлы документларны саклау һәм өйрәнү үзәге оештырыла, ул ТР МКның 1996 ел 7 март карары б-н ТР Т.-с.д.с.ү.д.а. итеп үзгәртелә. Архив документларны саклай һәм аларның исәбен алып бара, документларның халәтен яхшырту буенча эш башкара, «югалып баручы» текстларны торгыза, архив фондларын туплауны дәвам итә, до-

кументларның фәнни һәм гамәли мөһимлегенә экспертиза үткәрә, аларның сарлаган гамәлдән чыгара. 2012 нең 1 гыйнварына архивта 1883–2011 гә караган 1038249 дан артык саклау берәмлеге булган 4914 фонд һәм 9878 фотодокумент исәпләнә. Фәнни-белешмә китапханәдә 4500 дән артык китап, рев-циягә кадәрге һәм совет хакимиятенә беренче елларындагы 1814 данә журнал, 1857–1998 дәге рус һәм татар телләрендәге газеталарның 656 тупламасы саклана. Архивның фәнни-белешмә аппараты тасвирламалардан, фондлар буенча һәм системалы каталоглардан, тематик һәм исемле белешмәлекләрдән, партия һәм комсомол органнырның конференцияләрендә, пленумнарында, активларында, бюро һәм секретариат утырышларында каралган мәсьәләләр исемлегеннән гыйбарәт. Фондларның документлары төп эш башкару көзгәләренә һәм персонал харахтердагы эшләр тасвирламалары яки ике төр документларны да үз эченә алган тасвирламалар буенча урнаштырылган. 1991 гә кадәр архив партия һәм комсомолның өлкә, район, шәһәр һәм беренчел оешмалары документлары б-н туплана (алар архив фондларының төп өлешен тәшкил итәләр). Архивта КПСС һәм комсомол эшчәнлегенә турындагы чыганақлардан тыш, ТАССР төзелү, респ-када сәнәгать үсешенә турындагы мәгълүматлар, заводлар, колхозлар, совхозлар, уку йортлары һәм мәдәният оешмалары тарихы буенча документлар да саклана. Фондларда 1941–1945 елларда Бөек Ватан сугышында катнашучыларның хатлары, фоторәсемнәре, шәхси документлары; рев-ция вакыйгалары, Гражданныр сугышы, күмәкләштерү турындагы хатирәләр, мәкаләләр, шәхси документлар; партия һәм комсомол ветераннырның, революцион хәрәкәтләрдә, Гражданныр сугышында һәм Бөек Ватан сугышында катнашучыларның фоторәсемнәре, хатлары бар. 1993 тән архив саклау өчен ижтимагый-сәяси оешмаларның, партияләрнең һәм хәрәкәтләрнең документларын кабул итә (фондларда Бөтентатар ижтимагый үзәге, «Ватан» оешмасы, «Бердәмлек һәм прогресс» партиясе, Бөтендөнья татар конгрессы башкарма ком-ты һ.б.ның эшчәнлегенә турындагы материаллар саклана). РСФСР Президентының «СССР дәүләт куркынычсызлыгы комитеты архивлары турында» 1991 ел 27 август Указы нигезендә 1993–95 тә ТР Дәүләт куркынычсызлыгы ком-ты тарафыннан Татарстанда туган элеккеге хәрби эсирләрнең сер булудан туктаган документлары һәм 1920–50 елларда репрессияләнган фән, әдәбият, сәнәгать эшлекләренә (алар арасында Г.Атласи, Г.Ибраһимов, К.Нәжми, Б.Урманче документлары бар) архив-тикшерү эшләре саклау өчен тапшырыла. 1924–97 дә архив хезмәткәрләре тарафыннан 50 дән артык очерклар һәм документлар җыентыклары эзерләнә һәм нәшер ителә; алар арасында — «Татарстан большевиклары чит илләр интервенциясе һәм Гражданныр сугышы елларында» («Большевики Татарии в годы иностранной военной интервенции и Гражданской войны», 1961), «Татарстан Бөек Ватан сугышы



ТРның тарихи-сәяси документларны саклау үзәк дәүләт архивы бинасы. Казан.

елларында» («Татария в годы Великой Отечественной войны», 1963), «Татарстан АССР-ны индустриалаштыру» («Индустриализация Татарской АССР», 1968), «Халык бәхете өчен көрәшчеләр» («Борцы за счастье народное», кн. 1, 1967; кн. 2, 1983; кн. 3, 1988), «Кайтарылган исемнәр» («Возвращённые имена», 1990). Архив житәкчеләре: С.С.Гафуров (1929–35), Я.С.Кормухин (1935–49), С.П.Люшин (1950–53), А.И.Лебедева (1953–67), М.Б.Кочурова (1967–77), Г.К.Касыймов (1977–85), Д.Р.Шәрәфетдинов (1986–91), Н.В.Юсупова (1992–2006), В.Г.Хәмидуллина (2006 дан).

Әд.: Центральный государственный архив историко-политической документации Республики Татарстан: Путеводитель. М., 1999.

Л.М.Айнетдинова.

**ТАТАРСТАН РЕСПУБЛИКАСЫНЫҢ ТЕАТР ЭШЛЕКЧЕЛӘРЭ БЕРЛЕГЕ** (ТР ТЭБ), респ-ка театрлары хезмәткәрләрен берләштерүче, театр хезмәткәрләрен проф. остальыкларын күтәрү, яшь актёрларга, режиссёрларга, театр рәссамнарына идея-ижәди тәрбия бирү өчен төзелгән ижтимагый оешма. Театр хезмәткәрләрен проблемаларын хәл итү, аларның эшләре һәм яллары өчен кирәкле матди шартлар тудыру ш.у. ТР ТЭБнең мөһим бурычларынан берсе булып тора. 1938 елда оешкан Бөтенроссия театр жәмгыятең Татарстан бүлегеннән башлангыч ала. 1988 дән, Бөтенроссия театр жәмгыятең «Театр эшлекчеләре берлеге» (ТЭБ) итеп үзгәртү сәбәпле, РФ Театр эшлекчеләре берлегең Татарстан бүлеге дип атала башлый; 2001 дән хәзерге исемдә. Берлекнең югары идарә органы булып ТР театр эшлекчеләре съезды санала, башта ул — 5 елга бер, 1988 дән 2 елга бер тапкыр жыела, съездлар арасында житәкчелек чираттагы съезда сайланган идарә тарафыннан гамәлгә ашырыла. ТР ТЭБ театр хезмәткәрләрен проф. белем бирүне, семинарлар, конференцияләр, тамашачылар һәм тәнкыйтьчеләр б-н ижади очрашулар үткәргүне оештыра; ТР Мәдәният министрлыгы уздырган бәйрәм чараларында, ш.и. К.Тинчурин исем., «Нәүрүз» һ.б. театр фестивалләрен оештыру һәм уздыру эшендә актив катнаша. ТР ТЭБ каршында *Актёрлар йорты*, архивлы китапханә, «Актёр» ял базасы (1964 тән) эшли. Бөтенроссия театр жәмгыятең Татарстан бүлеге идарәсенен беренче рәисе — актёр Д.Р.Любин (1938–41), соңрак — Х.Г.Әбжәлилов (1941–54), Н.С.Гайнуллин (1954–63), М.З.Булатова (1963–71), Р.Г.Жиһаншина (1971–88), Р.А.Тажетдинов (1988–2011); 2011 дән — Ф.Р.Бикчәнтәев.

Әд.: Казань: Спец. вып. 2002. № 3/4.

**ТАТАРСТАН РЕСПУБЛИКАСЫНЫҢ ТӨЗЕЛЭШ ҺӘМ АРХИТЕКТУРА ДӘУЛӘТ КОМИТЕТЫ**, к. *Татарстан Республикасы Төзелеш, архитектура һәм торак-коммуналь хужалыгы министрлыгы*.

**ТАТАРСТАН РЕСПУБЛИКАСЫНЫҢ «ТР ХАЛЫКЛАРЫ ТЕЛЛӘРЭ ТУРЫНДАГЫ ЗАКОН»НЫ ГАМӘЛГӘ КӨРТҮ КОМИТЕТЫ**. 1994 елның июлендә ТР МК каршында жәмәгәт башлангычында даими эшләүче орган буларак оеша. Максатлары:

«Татарстан Республикасы халыклары телләре турындагы Законның (1992 нең июлендә кабул ителә) һәм ТР халыклары телләрен саклау, өйрәнү һәм үстерү буенча Дәүләт программаларының үтәлешен контрольдә тоту; министрлыклар, ведомстволар, жирле үзидарә органнары, Татарстан шәһәр һәм район администрацияләре каршындагы шундый ук комиссияләр эшчәнлеген координацияләү, алар тарафыннан респ-каның уку йортларына гамәли, методик һәм консультатив ярдәм күрсәтү. Ком-т б-н ТР Премьер-министры житәкчелек итә; аның составына министрлыклар һәм ведомстволарның житәкчеләре, жирле хакимият органнары рәисләре, халык депутатлары, тел галимнәре керә. Иң элек 3 эш комиссиясе — терминология, топонимика һәм тел хезмәте күрсәтү комиссияләре оеша. 1999 ның октябреннән 7 комиссия — терминология, ономастика, халыкка татар телен өйрәтү, рус телен һәм башка милләтләр (татарлардан кала) телләрен өйрәтүне камилләштерү, чит телләр өйрәтү, тел сәясәтен компьютер технологияләрендә гамәлгә ашыру, татар телен куллануны тәртипкә салу буенча комиссияләр төзелә.

**ТАТАРСТАН РЕСПУБЛИКАСЫНЫҢ ТРАДИЦИОН МӘДӘНИЯТНЭ ҮСТЕРҮ ҮЗӘГЕ**, ТР Мәдәният министрлыгы каршында. Традицион һәм хәзерге заман халык ижатын үстерү, традицион бәйрәмнәрен, гореф-гадәтләрен, йолаларны, һөнәр-кәсепләрен, үзешчән сәнгатьнең барлык жанрларын тергезү буенча оештыру-методик, мәгълүмат туулау һәм координацияләү эшләре алып бара. 1939 елда Халык ижаты йорты буларак оеша, 1979 дан Татарстан Респ-касының халык ижаты һәм мәдәни-агарту эшләре фәнни-методик үзәге, 2011 дән хәзерге исемдә. 2011 дә Татарстан Респ-касының халык ижаты һәм мәдәни-агарту эшләре фәнни-методик үзәге Татар фольклорын жыю, саклау, өйрәнү һәм пропагандалау дәүләт үзәге б-н берләштерелә. ТР халкына, РФ һәм башка илләрдә, ш.и. чит илләрдә яшәүче татар диаспорасына хезмәт күрсәтә. Респ-ка, төбәкка, зона смотрларны, фестивалләр, концертлар, бәйрәмнәр, ш.и. «Уйнагыз, гармуннар» («Играй, гармонь»), «Татар жыры», «Рус жыры» («Русская песня») бәйрәм концертлары, ТР шәһәрләре һәм районнарының ижади хисаплары, ш.у. үзешчән халык ижаты коллективлары житәкчеләре өчен гамәли дәресләр, ижат лаб-яләре, конференцияләр оештыра. 1990 елларда ТР халыкларының «*Каравон*», «*Уяв*», «*Гырон Быдтон*», «*Семьк*», «*Балтай*», «*Питрау бәйрәме*» кебек традицион бәйрәмнәре кабат тергезелә. Үзәк эшчәнлегендә төрле вакытта С.Сәйдәшев, Ж.Фәйзи, З.Хәбибуллин, Н.Жиһанов, Б.Мөлеков, Ш.Сарымсаков һ.б. актив катнаша.

**ТАТАРСТАН РЕСПУБЛИКАСЫНЫҢ ТУРИЗМ ДӘУЛӘТ КОМИТЕТЫ**, ТР Президентның 2014 ел 3 март Указы нигезендә *Татарстан Республикасы Яшьләр эшләре һәм спорт министрлыгының* берничә бүлеге нигезендә ТРда туризм агентлыгы буларак оештырыла, ТР Президентның 2014 ел 20 март Указы һәм ТР МК, ТР Дәүләт Со-

тының 2014 ел 20 март карарлары б-н — хәзерге исемдә. Татарстанда туризм һәм туризм индустриясе өлкәсендә дәүләт житәкчелеген гамәлгә ашыра. Үз эченә туризм эшчәнлеген дәүләт күләмендә көйләү, туризм продуктын алга жибәрү, туризмны үстерү, дәүләт программаларын үстерү һәм гамәлгә ашыру, бухгалтер исәп-хисабы һәм дәүләт заказы бүлекләрен; кадрлар һәм хокукый эшләр секторларын ала. ТР Президентына һәм ТР МКна буйсына.

Рәисе — С.Е.Иванов (2014 тән).

Е.Б.Долгов.

**ТАТАРСТАН РЕСПУБЛИКАСЫНЫҢ УЙЛАП ТАБУЧЫЛАР ҺӘМ РАЦИОНАЛИЗАТОРЛАР ЖӘМГИЯТЭ**, 1991 елның 21 июнендә Гамәлгә куяу съездында оештырыла. Бөтенсоюз Профсоюзлар үзәк советы Президиумының (ВЦСПС) 1958 ел 17 гыйнвар карары нигезендә төзелгән Бөтенсоюз уйлап табучылар һәм рационализаторлар жәмгыятең (ВОИР) Татарстан өлкә оешмасы (1958 нең 8 августында оеша) дөвәмчысы. Жәмгыятенң төп максатлары: эшчеләрен, инженер-техник хезмәткәрләрен уйлап табуларга һәм рационализаторлыкка актив катнаштыру; уйлап табуларны һәм рационализаторлыкны көчәйтү. Жәмгыятенң Татарстан өлкә һәм жирле советлары пр-тике һәм учреждениеләрдә башлангыч оешмалары аша ярышлар, смотрлар, тематик конкурслар, үзешчән авторларның күргәзмәләрен, Жәмгыятә активын һәм белгечләрен уйлап табу һәм рационализаторлык мәсьәләләре буенча укытуны, башка төбәк уйлап табучылары б-н ижади тәжрибә уртаклашуларын оештыралар, сәнгәй тәжрибә үрнәкләрен ясаганда матди ярдәм күрсәтәләр. 1960–70 елларда оештыру-массакүләм чаралар даими үткәрелә башлый, рационализаторлык эше а.х.нда, төзелештә, азык-төлек сәнәгатендә дә активлаша. Иң мөһим мәсьәләләрен хәл итү өчен респ-ка пр-тиеләрендә 2300 ижади комплекс һәм 310 ижтимагый-конструкторлык бригадасы (1963) төзелә, аларда 10 меңнән артык кеше исәпләнә. 1965 тә жәмгыятенң Татарстан өлкә советында Татарстан патентлар ин-ты ачыла (1992 дән — Патент белгечләре һәм пр-тике оешмаларда уйлап табулар һәм рационализаторлык эшен оештыручылар эзерләү курслары), һәм ул 1965–92 еллар эчендә пр-тиеләрен патент хезмәте өчен 2 меңнән артык белгеч әзерли. 1958–87 дә рационализаторлык тәкъдимнәре һәм уйлап табу турында белдерүләр ясаучы авторлар саны респ-када 33 меңнән 84,6 меңгә кадәр арта, гамәлгә кертелгән рационализаторлык тәкъдимнәре саны 24,5 меңнән 68 меңгә, уйлап табулар 40 тан 749 га (1975 тә 1185), алардан алынган файда 58 млн.нан 153,4 млн. сумга кадәр жита. Жәмгыятенң Татарстан оешмасы респ-ка халык хужалыгының фәнни-техник үсешенә зур өлеш кертә, ВЦСПСның, ВОИР Үзәк советының Мактау грамоталары, Бөтенсоюз соц. ярышларының дипломнары, күчмә ым-пеллары б-н бүләкләнә. 1990 еллардан ТР У.т.һ.р.ж. төп игътибарны методик-оештыру эшләренә, белгечләрен өйрәтүгә һәм



аларның квалификациясен күтәргә, рационализаторлык һәм уйлап табуларга караган мәсьәләләргә хокукий һәм матди ярдәм күрсәтүгә, мәктәпләрдә һәм мәктәпкәчә яшьтәге балалар учреждениеләрендә балаларның техник ижатын үстерүгә юналт. Жәмгыять «Уйлап табуларга өйрән» («Учись изобретать», 1998, 2016), «Татарстан Республикасында уйлап табулар» («Изобретательство в Республике Татарстан», 2001), «Үзенчәлекле эшләнмәләрдән — уйлап табуларга» («От оригинальных самоделок — к изобретательству», 2004), «Яшь уйлап табуучыларга» («Юным изобретателям», 2015) басмалары, «Яшь уйлап табучы китапханәсе» («Библиотека юного изобретателя», 2007) сериясеннән 9 китап нәшер итә; «Лучшие изобретения года» бюллетене, «Изобретатель» г-тасы чыга. 2015 тә ТРда 21,7 мең кеше рационализаторлык тәкъдиме һәм уйлап табу турында гариза кертә; 41,2 мең рационализаторлык тәкъдиме һәм 1320 яңа уйлап табу файдаланылды; икътисади отыш 13,7 млрд. сум тәшкил итә.

ТР У.т.һ.р.ж. — «ТР предприятие, оешма һәм учреждениеләре арасында уйлап табу, рационализаторлык һәм патент-лицензия эшенең иң яхшы куелышы», «XXI гасыр кулибиннары», «Елның иң яхшы табышы», «ТР сәнәгать предприятиеләрендә — яшьләр», «Студентлар, аспирантлар һәм яшь галимнәр арасынан иң яхшы уйлап табучы», «Яшьләр арасында ТР уйлап табуучылары һәм рационализаторлары жәмгыятье премиясе лауреаты» конкурсларының төп оештыручысы. 2016 да жәмгыять тарафыннан студентлар һәм аспирантлар өчен ТР ФАнең акад. И.Б.Хәйбуллин исем. стипендиясе булдырыла.

Уйлап табуучылар һәм рационализаторлар жәмгыятиенә өлкә һәм респ-ка советы рәисләре: Е.И.Столбова (1958–61), В.И.Чепегин (1961–74), Р.К.Кәримов (1974–77), В.В.Чермерчев (1978–93), М.Ю.Әюпов (1993–2010), Л.Г.Гайсин (2010 нан).

М.Ю.Әюпов.

**ТАТАРСТАН РЕСПУБЛИКАСЫНЫҢ ҮЗӘК ФӘННІ ҺӘМ ЖӘМӘГӘТ КИТАПХАНӘСЕ.** 1931 елның 2 яргысында *Татарстан ыкътисад фәнни-тикшерену институты* китапханәсе жирлегендә оеша. 1931 нең ноябрендә укучыларга системалы хезмәт күрсәтә башлый. Фондын, башлыча, Окт. рев-циясеннән соң бетерелгән яки үзгәртеп оештырылган Казан учреждениеләре һәм оешмаларының китап тупланмалары, ш.и. Казан руханилар академиясе китапханәсенә зур өлеше тәшкил итә. 1932 нең гыйнварыннан РСФСРда нәшер ителгән басмаларның түләүсез экземплярларын ала. Үз вакытында фондынның зурлыгы б-н Казандагы иң зур китапханә санала (1 млн.нан артык берәмлек, күбесенчә эшкәртелмәгән). Китапханәдә Г.М.Бичурин (директор), М.А.Васильев, Г.М.Залкинд, Г.А.Скопин, А.Х.Хәбибуллин һ.б. хезмәт куя. 1932 нең августында Казан ун-ты китапханәсе б-н берләштерелә (к. *Казан университетның фәнни китапханәсе*).

Әд.: Романов Я.С. Краткий очерк истории Научной библиотеки Татарской республики при Казанском государственном университете,

1804–1939. К., 1940; Научная библиотека Казанского университета в лицах. Ч. 1. Сотрудники библиотеки, 1806–2007 гг. К., 2011.

В.И.Шшикин.

**ТАТАРСТАН РЕСПУБЛИКАСЫНЫҢ ФАЙДАЛЫ КАЗЫЛМАЛАР ЗАПАСЫ БУЕНЧА КОМИССИЯСЕ**, к. *Татарстан Республикасының Экология һәм табигый байлыклар министрлыгы*.

**ТАТАРСТАН РЕСПУБЛИКАСЫНЫҢ ФӘН ҺӘМ ТӘХНИКА ӨЛКӘСЕНДӘГЕ ДӘҮЛӘТ БҮЛӘГЕ.** ТР Президентның 1993 ел 16 апрель Указы б-н гамәлгә кертелә. Аерым затларга яки авторлар коллективына гуманитар, табигый һәм техник фәннәр өлкәсендә ил һәм дөньякүләм дәрәжәдәге, социаль-икътисади һәм рухи үсешкә этәргеч булучы казанышларга ирешкән; ресурсларны яңга калдыруга юнәлдерелгән, экологик чиста яңа технологияләр һәм техника, дөнья аналогларына тиң материаллар эшләгән һәм гамәлгә керткән; фән һәм техника казанышлары нигезендә аеруча зур житештүр нәтижеләренә ирешкән, яңа продукция төрләре уйлап тапкан өчен бирелә. ТРның Фән һәм техника өлкәсендә дәүләт бүләкләре комиссиясе тәкъдиме белән елга бер тапкыр ТР Президенты тарафыннан, бүләкләнүчеләргә лауреат исеме бирелә, күкрәк билгесе һәм диплом б-н бергә тапшырыла. 2016 елның 1 гыйнварына бу исемгә 894 кеше лаек була.

Е.Б.Долгов.

**ТАТАРСТАН РЕСПУБЛИКАСЫНЫҢ ФИЗИК КУЛЬТУРА, СПОРТ ҺӘМ ТУРИЗМ ДӘҮЛӘТ КОМИТЕТЫ.** ТАССР ХКСның 1923 ел 2 сентябрь карары нигезендә ТАССР ХКС каршындагы (1925 тән — УБК каршындагы) Югары физик культура советы буларак оештырыла; ТАССР ХКСның 1936 ел 2 ноябрь карары б-н — ТАССР ХКС (1946 дан МС) каршындагы Физик культура һәм спорт эшләре ком-ты, ТАССР МСның 1953 ел 23 июнь карары б-н ТАССР Сәламәтлек саклау министрлыгының физик культура һәм спорт бүлеге итеп үзгәртелә, ТАССР МСның 1954 ел 16 апрель карары б-н кабаттан ТАССР МСның Физик культура һәм спорт ком-ты итеп торгызыла, ТАССР МСның 1959 ел 9 гыйнвар карары б-н — ТАССРның Спорт жәмгыятьләре һәм оешмалары берлеге советы, ТАССР МСның 1968 ел 18 декабрь карары б-н — ТАССР МС каршындагы Физик культура һәм спорт ком-ты, ТАССР ЮС Президиумының 1986 ел 17 июль Указы б-н — ТАССРның (1992 дән — ТРның) Физик культура һәм спорт буенча Дәүләт ком-ты итеп үзгәртелә, ТР Дәүләт Советының 1996 ел 9 декабрь карары б-н — ТРның Физик культура, спорт һәм туризм дәүләт ком-ты. Физик культура, спорт һәм туризм өлкәсендә тармакара һәм терр. килештерү һәм койләү эшләрен гамәлгә ашыра. Үз эченә секретариатны, үзәк бухгалтерия, оештыру һәм туристлык бүлекләрен ала. Дәүләт ком-ты системасына Үзәк спорт клубы; Спорт сарае; фехтование, футбол («Рубин»), көрәш («Батыр»), стендка ату, алкалы хоккей буенча респ-ка махсус олимпия резервы балалар-яшүсмерләр мәктәпләре; Р.Г.Нәжметди-

нов исем. үзәк махсус олимпия резервы балалар-яшүсмерләр шахмат мәктәбе; «Маяк» угу-укуту спорт базасы (Яшел Үзән ш.) һ.б. керә. ТР Президентына, ТР МК һәм РФнең физик культура һәм туризм буенча дәүләт ком-тына буйсына. ТР Дәүләт Советының 2001 ел 11 май карары нигезендә гамәлдән чыгарыла, вазифалары *Татарстан Республикасы Яшьләр эшләре һәм спорт министрлыгына* тапшырыла. Рәисе — Х.М.Мортазин (1986–2001).

Е.Б.Долгов.

**ТАТАРСТАН РЕСПУБЛИКАСЫНЫҢ ХАЛЫК АРТИСТЫ,** мактаулы исем. ТАССР ЮС Президиумының 1940 ел 1 февраль Указы б-н гамәлгә кертелә. Нигездә, исем 1939 дан бирелә башлый. ТР Президенты тарафыннан (1991 гә кадәр — ТАССР, ТССР ЮС Президиумы) сәнгать өлкәсендәге казанышлары өчен артистлар, режиссёрлар, балетмейстрлар, композиторлар, дирижёрлар, хормейстерлар, музыкантларга бирелә. Мактау грамотасы һәм күкрәк билгесе б-н бергә тапшырыла. 2015 нең 1 гыйнварына бу исемгә 395 кеше лаек була.

**ТАТАРСТАН РЕСПУБЛИКАСЫНЫҢ ХАЛЫК РӘССАМЫ,** мактаулы исем. ТАССР ЮС Президиумының 1948 ел 7 декабрь Указы б-н гамәлгә кертелә. ТР Президенты (1991 гә кадәр — ТАССР, ТССР ЮС Президиумы) тарафыннан сыны сәнгать, скульптура, графика, гамәли-бизәлеш, театр, кино һәм телевидение сәнгәтен үстерүдәге казанышлары өчен сыны сәнгать эшлеклеләренә бирелә. Мактау грамотасы һәм күкрәк билгесе б-н бергә тапшырыла. 2015 нең 1 гыйнварына әлеге исемгә 57 кеше лаек була.

Е.Б.Долгов.

**ТАТАРСТАН РЕСПУБЛИКАСЫНЫҢ ХАЛЫК УКУТУЧЫСЫ,** мактаулы исем. ТРның 2004 ел 24 март Законы б-н гамәлгә кертелә. ТР Президенты тарафыннан уку-тучылар һәм башка мәгариф учреждениеләре хезмәткәрләренә мәгариф өлкәсендәге казанышлары өчен бирелә. Мактау грамотасы һәм күкрәк билгесе б-н бергә тапшырыла. 2015 нең 1 гыйнварына бу исемгә 3 кеше лаек була.

**ТАТАРСТАН РЕСПУБЛИКАСЫНЫҢ ХАЛЫК ШАГЫЙРӘ,** мактаулы исем. ТАССР ЮС Президиумының 1985 ел 9 сентябрь Указы нигезендә гамәлгә кертелә. ТР Президенты (1991 гә кадәр — ТАССР, ТССР ЮС Президиумы) тарафыннан әдәбиятны үстерүдәге казанышлары өчен шагыйрьләргә бирелә. Мактау грамотасы һәм күкрәк билгесе б-н бергә тапшырыла. 2015 нең 1 гыйнварына бу исемгә 14 кеше лаек була.

**ТАТАРСТАН РЕСПУБЛИКАСЫНЫҢ ХАЛЫК ЯЗУЧЫСЫ,** мактаулы исем. ТАССР ЮС Президиумының 1985 ел 9 сентябрь Указы нигезендә гамәлгә кертелә. ТР Президенты (1991 гә кадәр — ТАССР, ТССР ЮС Президиумы) тарафыннан әдәбиятны үстерүдәге казанышлары өчен язучыларга (драматургларга, прозаикларга), кинодраматургларга, әдәбият белгечләренә бирелә. Мактау грамотасы һәм күкрәк билгесе б-н бергә

тапшырыла. 2015 нең 1 гыйнварына бу исемгә 15 кеше лаек була.

**ТАТАРСТАН РЕСПУБЛИКАСЫНЫҢ ХЕЗМӘТ ҺӘМ ХАЛЫКНЫҢ ЭШ БЕЛӘН ТӘЭМИН ИТҮ ДӘҮЛӘТ КОМИТЕТЫ**, к. *Татарстан Республикасы Хезмәт һәм мәшгуллек министрлыгы*.

**ТАТАРСТАН СӨВЕТ СОЦИАЛИСТИК РЕСПУБЛИКАСЫНЫҢ ДӘҮЛӘТ СУВЕРЕНИТЕТЫ ТУРЫНДА ДЕКЛАРАЦИЯСЕ**, конституцион эһәмияткә ия сәяс-хокукый акт, Татарстан тарихында яңа этапка башлангыч булып тора. 1990 елның 30 августында ТАССР ЮС тарафыннан кабул ителә. 6 маддәдән тора. Декларация б-н респ-каның дәүләт суверенитеты игълан ителә, һәм Татарстан Автономияле Совет Социалистик Респ-касы (ТАССР) Татарстан Совет Социалистик Респ-касы (ТССР) итеп үзгәртелә. Документ нигезендә, жир, жир асты һәм табигый байлыктар һ.б. ресурслар фәкать респ-ка халкының милкә санала. Декларация Татарстан терр-ясендә яшәүче барлык граждандарга, милләтлә, социаль чыгышына, диненә, сәясия карашларына һ.б. аерымлыктарына карамастан, тигез хокуклар һәм иреклар, ш.у. дәүләт телләре буларак, татар һәм рус телләренә тигез кулланылышын, респ-кадагы башка халыкларның телләрен саклау һәм үстерүне гарантияли (к. *Татарстан Республикасы дәүләт телләре*).

Декларациядәге төп фикерләр 1992 елда кабул ителгән *Татарстан Республикасы Конституциясенә* һәм ТРда гамәлдә булган законнарның нигезен тәшкил итә. Декларация кабул ителгән көн Татарстан Респ-касы барлыкка килгән көн дип игълан ителә һәм бәйрәм көн булып исәпләнә (к. *Татарстан Республикасында бәйрәм көннәре*).

Ш.у.к. «Россия Федерациясе дәүләт хакимияте органнары белән Татарстан Республикасы дәүләт хакимияте органнары арасында эшләр бүлешү һәм үзара вәкаләтләр алмашу турында шартнамә».

Әд.: Правовой статус Республики Татарстан. К., 1996. Тагиров И.Р. Очерки истории Татарстана и татарского народа (XX век). К., 1999.

*Б.Л.Железнов.*

**«ТАТАРСТАН СОВЕТЛАРЫ»**, ТАССР ҮБК һәм Эшче, крәстиян һәм кызылармияче депутатларның Казан шәһәр советы журналы. 1932, 1935 елларда Казанда чыга. 1932 елда — татар һәм рус телләрендә, 1935 тә татар телендә генә басыла. Беренче саны 1932 нең маенда дөнья күрә. Төрле еллардагы баш мөхәррирләр: Р.Насыров, М.Яһүдин, Х.Кәримов, Т.Әюпов. Жирле советлар хезмәткәрләрен дәүләт төзелешенә актуаль мәсьәләләре б-н таныштырып бару, ш.у. киң катлам укучыларның игътибарын бөтен дәрәжәдә советлар эшенә, советларның массачыл оешмалары эшчәнлегенә жәлеп итү максатыннан нәшер ителә. Актив авторлары арасында — А.Болтушкин, Н.Исхаков, Х.Кәримов, Р.Насыров. Респ-ка житәкчеләренә (ш.и. ТАССР ҮБК Президиумы рәисләре М.Г.Яһүдин, Г.Г.Байчурин, ТАССР Халык комиссарлары советы рәисе К.А.Абрамов, ВКП(б)ның Татарстан өлкә ком-ты 1 нче секретаре М.О.Разумовның) совет төзелеш

өлкәсендәге күрсәтмәләре карашларын чагылдырган мәкаләләр, советларның икътисад һәм мәдәният өлкәсендәге эшчәнлеге турындагы язмалары басыла. Дәүләт аппараты кадрларының *топландеру* һәм эш кәгазьләрендә татар телен куллану проблемалары яктыртыла.

*Р.А.Айнетдинов.*

**«ТАТАРСТАН» СОВХОЗЫ** посёлогы, Тукай р-нында, Чаллы шәһәрәннән 25 км көньяк-көнчыгыштарак, Ургыды елгасы бассейнында урнашкан. 2010 елда 2689 кеше (2002 елгы халык исәбе буенча, татарлар — 59%, руслар — 37%) яши. Халкының төп шөгыле — кырчылык, мөгезле эре терлек асрау. Урта мәктәп, китапханә. Мәчет. 1929 да нигез салына. Оешкан көннән ТАССРның Чаллы кантоны Яр Чаллы волостенда. 1930 ның 10 августынан — Чаллы (1976 ның 20 апреленнән — Тукай) р-нында. Халык саны: 1938 дә — 253, 1949 да — 209, 1958 дә — 160, 1970 тә — 83, 1989 да — 2559, 2002 дә — 2607 кеше.

**ТАТАРСТАН СӨТ КООПЕРАЦИЯСЕ БЕРЛЕГЕ** (Татмаслосоюз). 1929 елның маенда Казанда оештырыла. Элекке А.х. кредит-кәсепчелек берлегенә (1926) сөт житештерү секциясе жирлегендә барлыкка килә. Сөт кооперативлары эшчәнлеген берләштерә. 1930 ның мартында Татарстан терлекчелек берлеге б-н кушыла һәм исеме Татарстан сөт һәм терлекчелек берлеге дип үзгәртелә.

**«ТАТАРСТАН СӨТ» ПРЕДПРИЯТИЕ-СЕ**, к. *Сөт һәм сыр-май житештерү сәнәгате*.

**ТАТАРСТАН ТӨБӘКЛӘРЕН ӨЙРӘНҮ БЮРОСЫ**. 1925 елның маенда Татарстанда төбәкләрне өйрәнү эшен житекчеләне координацияләү өчен *Гыйльми үзәк* каршында оештырыла. Рәисе — Г.Г.Ибраһимов, рәис урынбасары — В.Ф.Смолин, Г.Ф.Линсер, сәркәтибе — Г.Зәйнуллин. 1927 нең февралендә ТАССР Мәгариф халык комис-ты коллегиясе «Татарстан Мәгариф халык комиссариатының Гыйльми үзәк каршында төбәкләрне өйрәнү бюросы турындагы нигезләмә»не, «Татарстан Мәгариф халык комиссариатының Гыйльми үзәк каршында төбәкләрне өйрәнү бюросының кантон һәм район бүлекләре турында нигезләмә»не раслый. 1925 нең май-июнь айларында Бюро төбәкләрне өйрәнү эшләрен оештыру һәм мәктәптә төбәкне өйрәнү мәсьәләләренә багышланган төбәкләрне өйрәнү конференциясе уздыра, анда 700 гә якын кеше катнаша. Бюроның төп эше экскурсияләр оештырудан гыйбарәт була. 1926 да экскурсия базасы оештырыла, 1926 ның 18 маеннан 18 августына кадәр эшли: 65 экскурсия оештырыла, анда 1657 кеше катнаша. Профессорлар, югары уку йортлары укытучылары, музей хезмәткәрләре, студент-практикантлар экскурсия житекчеләре булалар. Бюро эше барышында төбәкне өйрәнүгә багышланган фәнни-популяр лекцияләр оештырыла; мөс., Н.-Б.З.Веклин «Татарстан Республикасының табигате, халкы һәм хужалыгы» («Природа, население и хозяйство Татарской республики»), В.М.Ермолаев «ТАССРның авыл хужалыгы» («Сельское хозяйство ТАССР») темалары буенча лекцияләр укыйлар. Бюро һәрдаим Археол., та-

рих һәм этнография жәмгыяте, Татар халкы тарихын өйрәнү фәнни жәмгыяте, «Табигат сөючеләр» түгәрәге б-н үзара бәйләнештә тора. Төбәкне өйрәнүчеләр бюро житекчеләге ярдәмдә урыннарда археол. һәм тарихи-архит-ра истәлекләрен табу һәм саклау, тора пунктлар тарихын өйрәнү б-н шөгыльләнә. Респ-ка кантоннарында Т.т.ө.б. кысаларында 21 оешма, ш.и. төбәкне өйрәнүчә түгәрәкләр, оешмалар һәм музейлар (Арча, Алабуга, Мамадыш, Тәтеш, Зөя, Чистай шәһәрләрендә) эшли. Бюро басмалары арасында



Татарстан төбәкләрне өйрәнү бюросының «Татарстанны өйрәнү материаллары» жыентыгы. 1925.

«Татарстанны өйрәнү материаллары» («Материалы по изучению Татарстана», 1925, 2 чыг.), Н.Н.Фирсовның «Татарстанның үткәне» («Прошлое Татари», 1926), В.Ф.Смолинның «Төбәкне өйрәнү кулланмасы» («Руководство по изучению края») хезмәтләре бар. 1928 нең августында Т.т.ө.б. эшчәнлегенә туктатыла һәм аның жирлегендә *Татарстанны гыйльми өйрәнү жәмгыяте* барлыкка килә.

Әд.: Заичев А.В. Исторические учреждения Республики Татарстан в 20–30-е годы XX века. К., 1998; Фаттахова Г.А., Валеев Р.К. Академический центр Татари: 1920-е годы. К., 2002.

**ТАТАРСТАН ТӨЗЕЛЭШ МАТЕРИАЛЛАРЫ ҺӘМ МЕТАЛЛ ЭШКӘРТҮ КӘСЭПЧЕЛЕГЕ КООПЕРАТИВЛАРЫ БЕРЛЕГЕ** (Татстройметаллпромсоюз). 1954 елның декабрендә Казанда оештырыла. Татарстан төзелеш материаллары һәм Татарстан металл эшкәртү кәсепчеләге кооперативлары берлекләре жирлегендә барлыкка килә. Максаты — төзелеш өчен кирәкле жиһаз һәм материаллар житештерүне арттыру, аларны сагуну оештыру, инвалидлар өчен эш урыннары булдыру. 28 артельне берләштерә. *Татарстан кәсепчелек кооперативлары советына* буйсына. 1956 ның октябрендә эшчәнлегенә туктатыла.

**ТАТАРСТАН ТӨРЛЕ КӘСЭПЧЕЛЕКЛӨР БЕРЛЕГЕ**. 1932 елның маенда Казанда төзелә. 30 артельне берләштерә. Төп максаты — артельләренә житештерү һәм финанс эшчәнлегенә житекчелек итү. *Татарстан кә-*

сепчелек кооперативлары советына буйсына. 1952 нең августында — Казан өлкә кәсепчелекләре берлеге (Казоблмнопромосоюз), 1953 нең апрелендә Татарстанның күплегән кәсепчелекләр берлеге (Татмнопромосоюз) дип үзгәртелә. 1957 дә бетерелә.

**ТАТАРСТАН УРМАН-ТӘЖРИБӘ СТАНЦИЯСЕ**, Бөтенроссия урманчылык һәм урман хужалыгын механикалаштыру фәнни-тикшеренү ин-ты ф-лы. 1926 елда урман хужалыгы мәсьәләләрен фәнни һәм гамәли яктан тиерәнтән өйрәнү максаты б-н Казан тәҗрибә урманчылыгы жирлегендә оештырыла. 1930 га кадәр ТАССР Жир эшләре халык комис-тының Урман идарәсе карамагында, 1930–36 да Үзәк сәл агызу фәнни-тикшеренү ин-тының Идел-Кама ф-лы составында. Т.у.-т.с. составына 2003 тә — Имәнлекләрне өйрәнү буенча үзәк (Чабаксар ш.), 2006 да — Мари урманнарын өйрәнү фәнни-тикшеренү үзәге (Йошкар-Ола ш.), 2007 дә Боровой урман-тәҗрибә станциясе (Оренбург өлкәсе) керә. Төп тикшеренүләр урманчылык, селекция һәм орлыкчылык, фитопатология һәм урманнарны саклау өлкәсенә карый. Т.у.-т.с. галимнәре тарафыннан чыршы һәм ак чыршы урманнарында хужалык алып баруның, культурда һәм питомникларда ак чыршы үстөрүнең яңа ысуллары нигезләнгән; саламәт, нык агачлар сайлап алына һәм Татарстан, Чуаш, Мордва, Мари респ-калары терр-ясендә төп урман ясаучы токымнарның генетик резервлары билгеләнә (СССР ВДНХсының көмеш медале, 1989); даими эшләрчә урман-орлыкчылык участкалары һәм плантацияләре, урманнарны яңарту һәм карау максатыннан сайлап кисү системасы булдырыла, шуның нигезендә йөзләрдә гектар эталон урманнар барлыкка килә (К.В.Краснобаева); питомникларда ылыслы һәм яфраклы токымнарны үстөрү һәм авырулардан саклауның интеграль системасы (Н.М.Ведерников, Н.С.Фёдорова), наратка эрбет ялгауның ялгам һәм ялганманың үзара сыешмавына юл калдырмый торган үзәнчәлеккә ысулы (Г.Ш.Камалтинов), төрле топол клоннарының биол. үзәнчәкләрен өйрәнү нигезендә саламәт усак үстөрү алымнары (Н.В.Напалков, Е.Г.Баранчугов), комплекслы механикалаштыру жирлегендәгә кисенделәрдә үсеп житкән утырту материалы кулланып ылыслы токымнар культурасын булдыру ысуллары (Н.А.Мионов, Л.И.Майоров), зоналы-типологик нигездә урман хужалыгы эшләре алып бару алымнары (Ф.В.Әһлиуллин), корый башлаган имәнлекләрне яңарту ысуллары (А.И.Мурзов, Н.А.Кузнецов, В.П.Глебов, В.А.Петров), ерым-сыза системаларында һәм кеше елга ярларында су эрозиясен кичкәү буенча чаралар комплексы (Ч.С.Хәсәнкәев, И.Р.Уразов), Мари Респ-касында янган урманнарда һәм май коңгызы б-н зарарланган участкаларда нарат урман культураларын тергезү системасы (Б.Г.Троицкий, Н.С.Лисов) эшләнә. Станция хезмәткәрләре тарафыннан тикшеренү һәм алдыңгы тәҗрибәләрдә б-н уртаклашу өчен жирлек булып торучы 500 дән артык стационар тәҗрибә объект, Яшел Үзән һәм Арча урман хужалык-

ларында нарат һәм чыршының геогр. культуралары, *Казан дендрарие*, *Эрбет паркы булдырыла*; «*Кишәнгәр*», «*Фахри яры*», «*Таштау*» (соңыннан табигать истәлекләре дип игълан ителәләр) участкаларындагы ерымнарны ныгыту буенча урман-мелиорация эшләре үткәрелә. «Хезмәтләр...» («Труды...», 1936–70) басыла. Станциянең күп кенә хезмәткәрләре урманчылык белемендә һәм урман хужалыгында зур уңышларга ирешкәннәре өчен атказ. урман белгече исеменә лаек була: РСФСР(РФ) — Н.В.Напалков (1962), Г.Г.Мгебров (1967), Б.Г.Троицкий (1967), Ф.В.Әһлиуллин (1999); ТАССР (ТР) — А.А.Бобровский (1968), Ч.С.Хәсәнкәев (1983), Н.С.Фёдорова (2002); РСФСР (РФ) һәм ТАССР (ТР) — А.И.Мурзов (1972, 1987), Н.М.Ведерников (1977, 1997), К.В.Краснобаева (1986, 1997).

Т.у.-т.с. директорлары: Н.Н.Белькович (1926–31), М.А.Шишкин (1932–38), П.Г.Трошанин (1938–46), А.А.Бобровский (1946–60), А.А.Мурзов (1960–89), Н.А.Кузнецов (1989–2003), М.Н.Сухов (2003–08), И.Г.Ганиев (2008 дән).

2007 елда Т.у.-т.с.нең исеме Көнчыгыш Европа урман-тәҗрибә станциясе дип үзгәртелә. Әд.: Б о б р о в с к и й А.А. Тридцать лет Татарской лесной опытной станции // Сб. тр. по лесному хозяйству. 1957. Вып. 13; К у з н е ц о в Н.А., В е д е р н и к о в Н.М. Татарской лесной опытной станции 75 лет // Проблемы лесного хозяйства Среднего Поволжья и пути их решения. К., 2001. С.Ю.Краснобаева.

**«ТАТАРСТАН ХАТЫН-КЫЗЛАРЫ»**, ижтимагый оешма. 1995 елның декабрендә оештырыла. Житәкчесе — З.Р.Валиева. Максаты — ижтимагый-сәяси, икътисади, социаль-мәдәни тормышта хатын-кызның ролен күтәрү; гайлә һәм балалар мәнфәгатьләрен яклау. Эшчәнлегенә төп юнәлеше — яңа социаль-икътисади шартларда хатын-кызның урынын өйрәнү, атим балаларны кайгырту, күп балалы гайләләргә яклау, хатын-кызлар өчен яңа эш урыннары оештыру, качак һәм күчеп килүче хатын-кызларга матди һәм мораль ярдәм күрсәтү. Оешмага Халык мәгарифе, саламәтлек саклау һәм мәдәният өлкәсендә эшләрчә хатын-кызлар ассоциациясе, Респ-ка балалар фонды, Ятимнәр хокукларын яклау фонды, Татарстан хатын-кыз эшмәкәрләр берлеге, Бөтентатар «Кызыл ярым» жәмгыяте, Солдат аналары ком-ты, «Хатын-кызлар — Татарстан галимләре» ассоциациясе, Татарстан ижади берлекләре хатын-кызлары ассоциациясе, «Таяныч» эшсез калган хатын-кызлар һәм аларның гайләләренә ярдәм итү фонды, «Чишмә» тулы булмаган гайләләр советы, «Аналар наркотикларга каршы» бөтенроссия хәрәкәтенә төбәк бүлеге, Мөселман хатын-кызлары ассоциациясе керә. Ш.у.к. *Хатын-кызлар хәрәкәте*.

**«ТАТАРСТАН ХӘБЭРЛӘРЭ»**, ижтимагый-сәяси газета. Оештыручылары — ТР Дәүләт Советы һәм ТР МК, 1995 елның маеннан — газета редакциясе коллективы. 1991 нең 14 августынан 1995 нең 30 июненә кадәр Казанда татар телендә нәшер ителә, барысы 883 саны чыга. Мөхәррирләре — Р.М.Харисов, 1995 нең июненән З.М.Мансуров. Күренекле

журналистлар арасында — И.Әхмәтжанов, Г.Шәмсетдинов, И.Хәйруллина, Ф.Тарханова, М.Гәрәев, С.Кашапова, Х.Бәдретдинов. Газета ТР Президенты Указлары, ТР Дәүләт Советы кабул иткән законнар һәм карарларны бастыра, Татарстанның ижтимагый-сәяси һәм социаль-икътисади тормышын яктырта. Атнаың «Жомга» санында мәдәният һәм сәнгать мәсьәләләренә кинрәк урын бирелә. «Туган тел», «Жан азыгы», «Сихэт», «Икүдән-икүдә» һ.б. махсус сәхифәләр дөнья күрә. Төп рубрикалары: «Татар халкын ниләр борчый, ниләр шатландыра», «Язмышлар язылганда» һ.б. Редакция ТРның дәүләт символларын сайлау мәсьәләсе буенча киң колачлы дискуссия оештыра. 1995 нең июленнән «Т.х.» г-тасы жирлегендә «*Мәдәни жомга*» г-тасы чыга башлый.

**ТАТАРСТАН ХӘРБИ КОМИССАРИАТЫ**, РФ Оборона министрлыгы хәрби идарәсенә жирле органы. Эшче, солдат һәм крәстиян депутатлары Казан губерна советы гомуми жылышының 1918 ел 26 февраль карары б-н Казан Совет Эшче-Крәстиян Респ-сының Хәрби эшләр комис-ты буларак оештырыла. ХКСның 1918 ел 8 апрель Декреты, Эшче, солдат һәм крәстиян депутатлары Казан губерна советы башкарма ком-тының 1918 ел 3 июнь карары һәм Казан губернасы ХКСның 1918 ел 16 май карары б-н Казан губерна Хәрби эшләр комис-ты дип үзгәртелә; Бөтенроссия ҮБК һәм РСФСР ХКСның 1920 ел 27 май Декреты һәм Респ-ка РВСның 1920 ел 4 сентябрь боерыгы б-н ТАССР (1990 нан — ТССР, 1992 дән — ТР) Хәрби комис-ты дип үзгәртелә. РСФСР Хәрби һәм дингез эшләре халык комис-тына (1918–23), СССР Хәрби һәм дингез эшләре халык комис-тына (1923–34), СССР Оборона халык комис-тына (1934–46), СССР Оборона министрлыгына (1946–91) буйсына. Аның эшчәнлегенә б-н турыдан-туры РФ Хәрби көчләр Ген. штабы (1918–21 дән Бөтенроссия баш штабы, 1921–35 тә Эшче-Крәстиян Кызыл Армиясе штабы, 1935–91 дән СССР Хәрби көчләр Ген. штабы), Идел бую (1918–41, 1943–45, 1946–89, 1992–2001), Мәскәү (1941–43), Казан (1945–46) һәм Идел бую-Урал (1989–92, 2001 дән) Хәрби округ гаскәрләре командующие житәкчелек итә. Башта хәрби хезмәткә алынучыларны барлау, матди мөмкинлекләр, мобилизация эшләре, часть һәм подразделениеләр оештыру, гаскәрдәгеләргә укуы һәм тәэмин итү б-н шөгьльләнгән; өйрәнү жыеннары, күнәгүләр һәм манёврлар үткәрә, мобилизацияләнгәннәргә озату, яралыларны дөвалау һәм әсирләрне тотуга күзәтчелек итә; жирле гаскәрләр, хәрби учреждениеләр, госпитальлар, хәрби милек б-н житәкчелекне гамәлгә ашыра; 1930 еллар ахырыннан хәрби мобилизация уздыруга әзерли һәм аны үткәрә, кеше һәм халык хужалыгы ресурсларын барлый, яшьләргә хәрби хезмәткә әзерли, гражданнырны хәрби хезмәткә һәм өйрәнү жыеннарына алуны оештыра, башка оборона чаралары үткәрә; 1990 еллардан хәрби хезмәткә чакыруны житәкли, 21 йөз башыннан контракт буенча хезмәткә алу, транспорт б-н тәэмин итү; запас-

та исәпләнгән гражданныр б-н практик дәресләр үткәрү, хәрби хезмәткә алынуучыларның барлау һәм сәламәтлекләрен тикшерү; запаста исәпләнгән һәм хәрби хезмәткә алынырга тиешле гражданнырны хәрби теркәү б-н бәйлә мәсьәләләренә хәл итә. Бөек Ватан сугышы елларында Комис-т тарафыннан фронтка, даими хәрби хезмәткәрләренә дә исәпләп, 700 меңгә якын кеше, Әфганстан Демократик Респ-касындагы хәрби операцияләрдә катнашу өчен 9750 кеше, Чечен Респ-касына 12,5 мең кеше алына һәм озатыла. Т.х.к. карамагында — өяз (1920 гә кадәр), кантон (1920–30), волость (1930 га кадәр), район (1930–2009) хәрби комис-тлары, 2009 дан — шәһәрләр һәм Татарстан районнары бүлекләре.

Хәрби комиссарлар: Н.Д.Ефремов (февр.–июль, 1918), И.И.Межлаук (июль–сент., 1918), С.К.Судьин (сент.–нояб., 1918), Д.Н.Авров (нояб., 1918–апр., 1919), Беляев (апр.–нояб., 1919), М.Б.Ительсон (нояб., 1919–1920), К.Г.Хахарев (1920–21), А.А.Алмаев (1921–23), П.Е.Ершов (1923–27), А.И.Метелев (1927–32), Х.П.Насыйров (1932–36), А.Д.Хайруллин (1936–38), П.П.Рубанов (1938–41), А.Н.Евдокимов (1941–46), Т.П.Кругляков (1946–54), А.Д.Овсенко (1954–59), С.Н.Саенко (1959–1964), Л.И.Салиуков (1964–66), П.И.Ключников (1966–78), В.П.Шварев (1978–89), И.Д.Стойников (1989–98), Р.Ш.Мостаев (1998–2005), С.Н.Погодин (2005 тән).

Е.Б.Долгов.

**ТАТАРСТАН ҺӘМ ТАТАР ХАЛКЫ ТАРИХЫН ОЙРӘНҮ ГЫЙЛЕМӘ.** Татарларның борынгы бабалары — болгарлар турында беренче мәртәбә искә алу 5 йөзгә карый (тарихчы Прикс Панийский хезмәте, 463 ел). Идел буе Болгар дәүләте һәм анда яшәүче халыклар турында жентекле мәгълүмат *Ибне Фазлан (Фадлан)* тарафыннан калдырыла (10 йөз). Болгарлар һәм төбәктәге башка халыклар турындагы күп кенә мәгълүматлар (терр-янен формалашуы, тел, дини күзаллаулар, риваятьләр, горөф-гадәтләр) 10–13 йөзләрдәге гарәп-фарсы һәм төрки авторлар *Ибне Рустә, Мәхмүд Кашгари, әл-Гарнати, Ибне әл-Әсир* һ.б. хезмәтләрендә бар. Идел буе Болгар дәүләте халкының ислам динен кабул итүе (922) болгарлар тарихын өйрәнүнең төп юнәлешен билгели. Мөселман традицияләре акрылап борынгы төрки күзаллауларны кырыкый һәм рәсми тарихны өйрәнү гыйлеми өчен нигез сала. Беренчеләрдән булып болгар тарихчысы *Ягъкуб бине Ногманның* «Болгар тарихы» китабында (11 йөз) үз халкы турында тарихи белемнәренә системалы баян итү омтылышы ясала. Болгар галимнәре, дин әһелләре һәм язучылары *Кол Гали, Сөләйман бине Дауд әс-Саксини әс-Сувары, Әбүл Галә Хәмид бине Идрис әл-Болгари, Борһанетдин Ибраһим бине Йосыф әл-Болгари, әл-Хәнәфи Борһанетдин Ибраһим бине Хозыр әл-Болгари, Хажки Әхмәт әл-Болгари* һ.б. хезмәтләрендә астрономия, астрология, медицина, география, тарих, хокук, дини тәгълимат үсеше турында тарихи мәгълүматлар саклана.

Алтын Урда чорында рәсми тарихны өйрәнү гыйлеми традицияләре *Рәшидетдиннең «Жыелма тарих» («Жамигъ әт-тәварих», 1311)* хезмәтендә, аерым идарәчеләр шәжәрәләрендә һәм фольклор традицияләрендә чагыла. *Сәйф Сарайның* «Китабе Гөлестан бит-төрки», *Мәхмүд Болгаринның* «Нәһжел-фәрәдис» әсәрләрендә төрки-татар жәмгыятенен кайбер тарихи-фәлсәфи һәм дини мәсьәләләре карала. Көнбатыш Европа һәм гарәп сәяхәтчеләре *Дж. Карпини, В. де Рубрук, Юлиан, Ибне Баттута, Йәзди Шәрәфетдин Гали, әл-Максүди* һ.б.ның әсәрләрендә Алтын Урда ханнары, шәһәрләре, дине, теле, халкы, андагы һөнәрчеләк үсеше турында мәгълүматлар бар.

Казан ханлыгы чоры тарихи фикере чагылган язма истәлекләр сакланмаган диарлек. Казан татарлары һәм Казан ханлыгы турында мәгълүматлар рус *ельязмаларында, А.М.Курбскийның* «Мәскәүнең бөек кенәзе турындагы тарих» («История о великом князе Московском») китабында, «Казан ельязмачысы» («Казанский летописец») хикаятендә, Европа сәяхәтчеләре *С. фон Герберштейн, А.Дженкинсон, А.Олеарий, Д.Флетчер* һ.б.ның хәбәрләрендә, аерым татар *шәжәрәләрендә* һәм фольклор әсәрләрендә чагыла. Татар халкының урта гасырлар тарихына һәм мәдәниятенә бәйлә бай мәгълүматлар *Әбелгазый Баһадур ханның* «Төркилә шәжәрәсе» («Шәжәрә-и түрк»), Шәриф Хажитарханның «Зафар-намә-и вилайәт-и Казан» һ.б. әсәрләрендә теркәлгән.

Рус дәүләте Казан ханлыгын яулап алганнан соң (1552), татар тарихын өйрәнү гыйлеменә үсешә өзәлә. Татар жәмгыяте турындагы кайбер мәгълүматлар бәетләрдә, дастаннарда, тарихи жырларда һәм халык ижатының башка жанрларында, шу. аерым шәжәрәләр һәм кабер ташлары язмаларында саклана. Безгә килеп житкән татар тарихи әдәбиятының иң борынгы язма истәлекләре 17 йөзгә карый. Шуларның берсе — *Кадыйрхали бәкнең* «Ельязмалар жыентыгы» («Жамигы әт-тәварих», 1602), анда тарихи вакыйгалар б-н беррәттән 16 йөз ахыры — 17 йөз башы мәскәүләр яклы рухтагы татар аксөякләренен карашлары күрсәтелә. *«Дәфтәре Чыңгызнамә»* әдәби-тарихи әсәре 1680 елларга карый, анда татар тарихы фикеренә 2 төрле — Болгар һәм Алтын Урда традицияләре үзәра үрелә. 18 йөздә — 19 йөз башында *Шәрәфетдин бине Хисаметдин* әл-Мөслими әл-Болгари, *Т.Ялычгол* һ.б.ның әсәрләре Идел буе Болгар дәүләте тарихына багышлана.

Төбәк тарихын өйрәнүгә рус тикшеренүчеләре сизелерлек өлеш кертә. Казан төбәге һәм татарлар турында кыйммәтле материаллар 18 йөздә *Академия экспедицияләрендә* катнашучылар *И.И.Лепёхин, Г.Ф.Миллер, П.С.Паллас* тарафыннан жыела. Татарлар турында тарихи-этнографик мәгълүматлар *П.И.Рычков, И.И.Георги* хезмәтләрендә бар. *В.Н.Татищев, Н.М.Карамзин, С.М.Соловьёв, В.О.Ключевский, Н.И.Костомаровның* Россия тарихы буенча гомумиләштерүче хезмәтләрендә татар халкының үткәне Россия дәүләте формалашу тарихы контекстында гына күрсәтәп үтелә. 19 йөздә — 20 йөз башында та-

тар халкы тарихын өйрәнүгә *Н.К.Баженов, И.Н.Березин, В.В.Вельяминов-Зернов, В.Н.Витовский, В.В.Григорьев, С.В.Ешевский, Н.П.Загоскин, П.Е.Заринский, И.А.Износков, А.Ф.Лихачёв, А.Ф.Можаровский, Г.И.Перетяткович, М.С.Рыбушкин, В.Г.Тизенгаузен, Н.А.Фирсов, Н.Н.Фирсов, К.Ф.Фукс, А.А.Фукс, И.И.Хәлфин, С.М.Шпилевский, А.Паркер* һ.б. билгеле бер өлеш кертәләр. Алар тарафыннан зур күләмле фактик материал жыела, татар халкы тарихын өйрәнү гыйлеменә күп кенә аспектлары, шу.и. Идел буе Болгар дәүләте, Алтын Урда, Казан һәм Касыйм ханлыклары, Идел буе һәм Урал алдындагы рус булмаган халыклары колонияләштерү һәм христианлаштыру, 17–18 йөзләрдәге башкорт-татар күтәрелешләре, Казан губернасы авыллары, Казан тарихы тикшерелә. Алар шу. а. татар халкының түркологиясен, археологиясен, этнографиясен, Шәрәкь (Алтын Урда) нумизматикасын өйрәнүгә зур өлеш кертәләр. Шулай да аларның хезмәтләрендә төбәк һәм татар халкы тарихы, нигездә, рәсми Россия тарихын өйрәнү гыйлеми кысаларында ачтыртыла.

19 йөзнен 2 яртысында — 20 йөз башында Т.һ.т.х.т.ө.г. күтәрелеш кичерә, ул татарларның милли үзәрнары формалашып бетү б-н аңлатыла. 1880–90 елларда татар халкы тарихына бәйлә беренче зур күләмле гомумиләштерелгән әсәр барлыкка килә. Ул — *Ш.Мәрҗанинең «Мостәфад әл-әхбар фи әхвали Казан вә Болгар»* хезмәте. Анда бай чыганаclar материаллары нигезендә Идел буе Болгар дәүләте, Алтын Урда һәм татар халкыларындагы мөселманнар тарихының довамлылыгы күрсәтелә, Россия империясе составында татар халкы тарихының социаль-икътисади, этномәдәни, дини һ.б. аспектлары карала. *Х.Әмирханов* һәм *Х.Фәезханов* хезмәтләрендә Идел буе Болгар дәүләте, Казан һәм Касыйм ханлыклары тарихы чагыла. Тарихи белемнәренә популярлаштыручы *К.Насыйри* үзе чыгарган татарча остәл календарларында болгарлар, Казан ханнары, борынгы Казан турында мәгълүматлар, риваятьләр урнаштыра. Ул шу.и. Идел алдының төньягындагы күп кенә авылларда яшәүчеләрнең болгарлар икәннән дәлилләүче Казан губернасы Зөя өязе авыллары килеп чыгышы турында риваятьләр һәм тарихи-эпиграфик материаллар жыя; беренчеләрдән булып *Е.И.Пугачёв* кузгалышы тарихына мөрәжәгат иткән *М.С.Аитов* хезмәтен басмага әзерли.

20 йөз башында Т.һ.т.х.т.ө.г.ндә *Р.Фәхретдин* һәм *Морад Рәмзи* хезмәтләренен доньяга чыгуы зур вакыйга була. *Р.Фәхретдин* тарафыннан төзелгән «Асар» библиографик жыентыгы Идел буе Болгар дәүләте довереннән алып 20 йөз башына кадрәге чордагы 1200 дән артык күренекле мөселман әһелләренен биографиясен үз эченә ала. *Морад Рәмзи* 2 томда басылган «Казанда вә Болгарда булган вакыйгалар һәм татар мәликләре турында хәбәрләр» («Талфатыйк әл-әхбар вә төлкыйх әл-әсәр фи вәкаиғь Казан вә Болгар вә мөлүк әт-татар», 1908) исемле хезмәтендә татар халкы тарихын борын-

гы дәверләрдән алып һәм гомумтарихи процесс фондында өйрәнә, татар халкы тарихын өйрәнү гыйлеменә дәвамлылыгын күрсәтә.

20 йөз башында татар тикшеренүчеләренә иҗтибарын күбрәк татар халкының гомумтөркі үткән кызыксындыра башлый. *Х.Га-бәшинең* «Төркі кабиләләренә тулы тарихы» («Мөфассал тарих кауме төрк», 1909) хезмәтендә төрки халыкларның мәданияте, мәгарифе, фәне, хәрби эше һәм хужалык эшчәнлегә тарихы һәм аларның диннәре яктыртыла. *Ә.Валидинең* «Төрк вә татар тарихы» (1912) хезмәте киң жәмәгатьчелеккә таныла, замандашлары тарафыннан төрки халыкларның беренче гомуми тарихы буларак бәяләнә. *Г.Әмәровның* төрки-татар дәүләтләре тарихына багышланган «Болгар тарихы» (1909) һәм «Казан тарихы» (1910) хезмәтләре ш.у. шушы чорга карый. Аларда ул әлеге дәүләтләрен саяси тарихы, икътисад һәм мәданият үсеше, халыкларның дине, го-реф-гадәтләре мәсьәләләрен тикшерә. Казан ханлыгы — Идел бие Болгар дәүләтенә дәвамчысы, ә Казан татарлары — борынгы болгарларның варислары булуына инанган Әхмәров татарларның дәүләт берләшмәләренә дәвамчылык идеясен яклап чыга. Ул ш.у. татар халкы этнографиясенә кайбер аспекта-рын («Мишәр халкы һәм теле турында», «Казан татарларының туй йолалары», «Типтәр-ләр һәм аларның килеп чыгышы») һәм татар археологиясен (Сувар шәһәренә uryн-нын ача) үстерүгә зур өлеш кертә. *Г.Баттал* «Татар тарихы» (1912) хезмәтендә Идел бие Болгар дәүләтенә, Алтын Урданың һәм Казан ханлыгының тарихын нигезлә анализ-лый. Татар ханлыктары тарихын ш.у. *Н.М.Атласи* «Себер тарихы» (1911), «Сөем-бикә» (1914), «Казан ханлыгы» (1920) хез-мәтләрендә тикшерә. Татар халкы тарихы һәм мәгарифәте *Г.Баруди*, *К.Биколов*, *Ә.Валиди*, *Ж.Валиди*, *Г.Гобәйдуллин* хезмәтләрендә яктыртыла.

*П.В.Знаменский*, *Я.Д.Коблов*, *Е.А.Малов*, *М.А.Машанов*, *Н.И.Остроумов* һ.б. авторлар хезмәтләрендә Идел һәм Урал буенда ишәгән рус булмаган халыкларны христианлаштыру тарихы, миссионерлык эшчәнлегә, Казан ру-ханилар академиясе, дини мәктәпләр, татар-ларның конфессиональ уку йортлары тари-хының аерым аспекта-ры чагыла. Татарлар тарихын өйрәнү гыйлеме мәсьәләләре алар тарафыннан, башлыча, патша хөкүмәте га-мәлләренә апологиясе позициясеннән чы-гып тикшерелә.

1917 нең октябреннән Т.һ.т.х.т.ө.г.үсешен-дә яңа этап башлана. Тикшеренүчеләр 2 дөвәр-гә — рев-циягә кадәр һәм Октябрдан соң-гы чорларга бүленә, анда мөһим мәсьәләләр хронологик һәм тематик тәртиптә аерып ка-рала. 1920 еллар ахыры — 1930 еллар башын-нан тарихи тикшеренүчеләрнең методологик нигезен формация карашына нигезләнган марксизм-ленинизм тәгълиматы тәшкил итә.

Татарстан АССР барлыкка килү б-н (1920) татарлар һәм төбәк тарихын өйрәнү яңа этәр-геч ала. Төрле фәнни-тикшеренү үзәкләрен-дә һәм фәнни түгәрәкләрдә (*Гыйльми үзәк*,

*Татар мәданияте йорты*, *Татарстан икътисад фәнни-тикшеренү институты*, *Татар халкы гыйльми өйрәнү жәмгыяте*, *Татарстан төбәкләрен өйрәнү бюросы*, *Татарстанны гыйльми өйрәнү жәмгыяте*, Казан ун-ты каршындагы *Археология, тарих һәм этнография жәмгыяте* һ.б.) төбәк тари-хын өйрәнүдә *Б.Ф.Адлер*, *Ж.Валиди*, *Н.И.Воро-бьев*, *В.М.Горохов*, *Г.С. һәм М.С.Гобәйдул-линнар*, *П.М.Дульский*, *В.М.Ермолаев*, *Г.Г.Иб-раһимов*, *М.К.Корбул*, *Г.Рахим*, *Н.Н.Фирсов*, *М.Г.Худяков*, *Г.Ш.Шәрәф* һ.б. актив катна-ша. *М.Худяковның* «Казан ханлыгы тарихы буенча очерклар» («Очерки по истории Ка-занского ханства», 1923), *Г.С.Гобәйдуллин-ның* «Татар тарихы» (1923), *Г.Сәгъдинең* «Татар әдбияты тарихы» (1926), *Н.И.Воро-бьевның* «Казан татарларының матди мәд-нияте» («Материальная культура Казан-ских татар», 1930), *В.И.Ермолаев*, *Г.Ш.Шәр-әф*, *М.А.Хасановның* «Татарстан Респуб-ликасының икътисади географиясе буенча очерклары» («Очерки по экономической гео-графии Татарской Республики», 1931) гомумиләш-терелгән хезмәтләре татар халкы тарихын өйрәнү гыйлемендә күренекле вакыйга бу-ла. «Татарларның әдбияты һәм мәгарифе тарихы очерклары (1917 елгы революциягә кадәр)» (*М.*, 1923) хезмәтендә *Ж.Валиди* бо-рынгы дәверләрдән алып татар рухи мәд-нияте тарихын чагылдыра. Мәгариф өлкә-сендә патша хөкүмәте саясәтенә карата тән-кыйди фикерләү *В.М.Гороховның* «Царизм-ның Идел бие татарларына карата реакция мөктәп саясәте» («Реакционная школьная политика царизма в отношении татар По-волжья», 1941) хезмәтендә бирелә. Шулай да тарих ф-тлары ябылу һәм югары уку йорт-ларында тарих укытуга чик куелу Т.һ.т.х.т.ө.г.үсешенә тискәре йогынты ясыя.

Бер үк вакытта Окт. рев-циясе һәм РКП(б) тарихы буенча комиссиянең Татарстан бү-леге (*к. Истпарт*) тарафыннан зур тикшерен-ү эше башкарыла, ул 1920 дә революцион хәр-рәкәт тарихын, Коммунистлар партиясе һәм аның Татарстан тарихындагы ролен өйрәнү өчен оештырыла. 19–20 йөзләрдә революци-он хәрәкәт, большевиклар оешмалары бар-лыкка килү һәм үсеше, Казан губернасында *В.И.Ленин* һәм аның көрәшгәшләрнең революцион эшчәнлегә тарихы һ.б. буенча бик күп мемуарлар һәм документаль материаллар жыела (документлар һәм истәлекләренә бер өлеш бастырыла).

*И.В.Сталинның* шөхес культы Т.һ.т.х.т.ө.г.үсешенә зур зыян китерә. 1944 нең 9 августында ВКП(б) УК тарафыннан «*Татарстан партия оешмасында масса-политик һәм идеология эшенә торышы һәм аны яхшыр-ту чаралары турында*» карар кабул ителә, анда Идегәй турындагы эпосны популяр-лаштыру һәм Алтын Урда тарихын яктыр-туда «милли характердагы» хаталар күрсә-телә, соңыннан Мәскәүдә СССР ФАнең Тари-х һәм филос. бүлеге сессиясендә (*к. СССР Фәннәр академиясе Фәнни сессиясе*, 1946 ның 25–26 апр.) татарларның болгарлардан килеп чыгуы турындагы теория көчләп та-гыла. Шушы вакыттан Т.һ.т.х.т.ө.г. Алтын

Урда тарихыннан аерыла, анда тарихи тик-шеренүчеләр өстенлекле темалары билгел-ләнә, аларга идарә итүче коммунисттик ре-жимнан социаль заказ килә. Болар барысы да тарихи хезмәтләр басылунуң кимүенә, Т.һ.т.х.т.ө.г.ннән тарихи вакыйгаларда кат-нашучылардан күбесенә исеми нигезсез юкка чыгуга китерә.

1950 еллар ахырыннан Т.һ.т.х.т.ө.г.үсешен-дә илдәге саяси режим либеральләшү б-н бәйлә яңа этап башлана. Тикшеренүчеләр элек тыелган темаларны өйрәнү һәм ябык архив материалларын эштә куллану мөмкин-легә алалар. Аерым мәсьәләләр буенча фән-ни кадрлар специяләштерелә һәм билгел-ләнә. Т.һ.т.х.т.ө.г.ндә Татарстан һәм татар халкы тарихы буенча «Татарстан АССР тари-хы» («История Татарской АССР», т. 1–2, 1955–60), «Урта Идел һәм Урал бие татарла-ры» («Татары Среднего Поволжья и Приу-ралья», 1967) фундаменталь хезмәтләре зур вакыйга була. Документаль материалларны ачуга һәм нәшер итүгә иҗтид иҗтибар бирел-лә башлый. Бөек Ватан сугышына, халык ху-жалыгын индустриаләштерүгә, а.х.н күмәк-ләштерүгә, крәстияннәр хәрәкәтенә, *В.И.Ле-нинга*, ТАССРда милли дәүләт төзелешенә, ТАССР барлыкка килүгә, сәнәгать һәм эшче-ләр классына һ.б. багышланган күпсанлы до-кументлар һәм материаллар жыентыгы нәшер ителә (*к. Чыганактарны өйрәнү гыйлеме*). 1960–80 елларда ш.у. Т.һ.т.х.т.ө.г.нең аерым мөһим мәсьәләләр тикшерелә. Татар хал-кының килеп чыгышы, аның этник тарихы *Ф.Т.Валиев*, *Н.И.Воробьев*, *Р.Г.Мөхәммәдо-ва*, *А.Х.Халиков* һ.б.ның хезмәтләрендә чагы-ла. *Н.Ф.Калинин*, *Ш.Ф.Мөхәммәдъяров*, *А.П.Смирнов*, *М.Г.Госманов*, *Р.Г.Фәхретди-нов*, *А.Х.Халиков* һ.б.ның хезмәтләре Идел бие Болгар дәүләте һәм Казан ханлыгы тари-хына багышлана. Рус дәүләтенә кушканнан соң төбәк үсеше, 1860–80 еллардагы рефор-малар, крепостной хокук бетерелү, ижтима-гый һәм революцион хәрәкәтләр, Татарстан-да капитализм үсеше, татар буржуазиясенә ыралуы, жәдитчелек, 1905–07 елгы рев-ция, татар конфессиональ мәгарифе тарихы *Я.Г.Абдуллин*, *С.Х.Алишев*, *Г.Н.Вульфсон*, *Р.А.Гарәфетдинов*, *И.П.Ермолаев*, *А.Х.Мөх-мүтова*, *С.М.Михайлова*, *Р.И.Нәфыйгов*, *Е.Д.Румянцев*, *Ю.И.Смыков*, *В.Н.Смирнова*, *Х.Х.Хасанов*, *Р.С.Цейтлин*, *Е.И.Чернышев* һ.б. тарафыннан өйрәнелә. Ленин темати-касы *М.К.Мөхәммәтов*, *Р.И.Нәфыйгов*, *М.А.Сәйдушәва*, *Х.Х.Хасанов*, *Я.Ш.Шәрәпов* һ.б. хезмәтләрендә тикшерелә. Февр. һәм Окт. рев-цияләре тарихы, революцион, милли-де-мократик, крәстияннәр һәм солдатлар хәр-кәте *Р.К.Валиев*, *И.М.Июенко*, *И.Р.Таһиров* хезмәтләрендә ачыла. Гражданның сугышы чоры, «хәрби коммунизм» сәясәте *И.Г.Гыйз-зәтуллин*, *А.Л.Литвин*, *М.К.Мөхәммәтов*, *Я.Ш.Шәрәпов* һ.б. хезмәтләрендә чагыла. ТАССР барлыкка килү тарихы һәм шуннан соңгы милли дәүләт төзелешә *Р.К.Валиев*, *И.М.Климов*, *М.К.Мөхәммәтов*, *Р.И.Нәфый-гов*, *И.Р.Таһиров*, *Р.Г.Хәйретдинов*, *Ш.Ш.Ха-физов* һ.б.ның хезмәтләрендә карала. Индус-трияләштерү, күмәкләштерү һәм мәдәни тө-

зелеш нәтижеләре У.Б.Билалов, З.Г.Гарипова, Г.Л.Горник, А.М.Заллялов, К.А.Нәжипова, М.З.Тутаев, В.Б.Токарев, Е.И.Устюжанин һ.б.ның хезмәтләрендә гомумиләштерелә. Бөек Ватан сугышы чоры, Татарстанда туганнарның хәрби батырлыклары, тыл тормышы А.К.Айнәтдинов, Ж.И.Гыйльманов, И.М.Ионенко, В.А.Попов, Г.С.Сабиржанов, Л.И.Ханин һ.б.ның хезмәтләрендә, «Советлар Союзы Геройлары — безнең якташлар» («Герои Советского Союза — наши земляки», кн. 1–3, 1982–85), «Дан ордены тулы кавалерлары — безнең якташлар» («Полные кавалеры ордена Славы — наши земляки», 1987) китапларында карала. 1960–80 елларда индустрия үсеше, нефть сәнәгате, эшчеләр сыйныфы тарихы Р.К.Беляев, С.Л.Князев, Т.И.Славко, Ф.Ә.Табиев, В.Б.Токарев, М.Г.Шәмсиев һ.б.ның хезмәтләрендә, «Татарстанның эшчеләр сыйныфы (1861–1980 еллар)» («Рабочий класс Татарии (1861–1980 гг.)», 1981) китабында чагыла. 1950–80 елларда Казан тарихына багышланган хезмәтләр барлыкка килә: «Казан. Тарихи очерк» («Казань. Исторический очерк», Калинин Н.Ф., 1955), «Борынгы шәһәрнең яшьлеге» («Молодость древнего города», 1978), «Казан тарихы» («История Казани». кн. 1–2, 1988–91) жьентьклары. Аерым тарихи чорлар һәм мәсьәләләр тигез өйрәнелми. Тарихи күренешләре баяләүләрендә күбесе вакыт сынавын уза алмый, күп кенә тикшеренүләрдә Татарстан һәм татар халкы үсешендә житди кыенлыклар күрсәтелми.

Татарстан һәм татар халкы мәдәнияте «Татарстанда мәдәният төзелеше (1917–1941 еллар)» («Культурное строительство в Татарии (1917–1941 гг.)», 1971), «Татарстанда мәдәният төзелеше (1941–1970 еллар)» («Культурное строительство в Татарии (1941–1970 гг.)», 1976), «Татарстанда мәдәният революциясе (1917–1985 еллар)» («Культурная революция в Татарии (1917–1985 гг.)», 1986) жьентькларында, Д.К.Вәлиеваның «Идел буе болгарлары сәнгате» («Искусство волжских болгар», 1982), Ю.А.Благовный «Казан Яшь тамашачылар театры: Тарихи очерк» («Казанский Театр юного зрителя: Очерк истории», 1986), Г.Ф.Вәлиева-Сөләйманованың «Татарстанның гамәли бизәлеш сәнгате (1920–1990 еллар)» («Декоративное искусство Татарстана (1920–1990 годы)», 1995), Р.А.Исхакова-Вамбаның «Татар халык музыка ижаты» («Татарское народное музыкальное творчество», 1997) һ.б. китапларда чагылыш таба. Сынлы сәнгать, архит-ра, музыка, театр тарихы буенча түбәндәге белешмә-басмалар: «Татарстан Республикасы: тарихи һәм мәдәни ядкәрләр» («Республика Татарстан: памятники истории и культуры», 1993), «Татарстан Республикасы: Татар халкы тарихы һәм мәдәнияте ядкәрләре (XVIII йөз ахыры — XX йөз башы)» («Республика Татарстан: Памятники истории и культуры татарского народа (конец XVIII — начало XX вв.)», 1995); китаплар: «Татарстан рәссамнары» («Художники Татарии», Елькович Л.Я., Л., 1965), «Совет Татарстаны рәссамнары» («Художники Советской Та-

тарии», Червоная С.М., 1975), «Совет Татарстаны сәнгате: нәкъшә сәнгате, скульптура, графика» («Искусство Советской Татарии: живопись, скульптура, графика», М., 1978), «Татарстанның музыкаль культурасы эшлекләре» («Деятели музыкальной культуры Татарии», Кантор Г.М., 1987), «Г.Камал исемендәге театр артистлары» («Артисты театра им.Г.Камала», Илялова И.И., 1996) һәм аерым рәссамнар, композиторлар, театр эшлекләре һ.б. ижатына багышланган күп кенә хезмәтләр: «Салих Сәйдәшев: Материаллар һәм истәлекләр» («Салих Сайдашев: Материалы и воспоминания», 1970), «Бакый Урманче: Альбом» («Баки Урманче: Альбом», 1982), «Харис Якупов» (1983), «Хәлил Әбжәлилов» («Халил Абжалилов», 1984), «Гөлсем Болгарская» (1985), «Ф.Яруллин һәм татар балеты» («Ф.Яруллин и татарский балет», 1986), «Хөсәен Уразиков» («Хусан Уразиков», 1986), «Мансур Мозаффаров» («Мансур Музафаров», 1993), «Марсель Сәлимжанов» («Марсель Салимжанов», 1993), «Газиз Әлмөхәммәтов һәм Солтан Габәши Казанда» («Газиз Альмухамедов и Султан Габяши в Казани», 1995), «Константин Васильев дуслары күзлегенән» («Константин Васильев глазами друзей», 1995) нәшер ителә.

Фән үсеше тарихы «50 еллык эзләнүләр һәм ачышлар» («50 лет поисков и открытий», 1989), «Эзләнүләр һәм ачышлар: гуманитар белем үсешендә фәнни-тикшеренү институтларының роле» («Поиски и открытия: роль научно-исследовательских институтов в становлении гуманитарного знания», 2015), «Казан авиация институты» («Казанский авиационный институт», 1992), «Тарих белән яшәргә: Казан университетының тарих факультетына 60 ел» («Жить историей: 60 лет историческому факультету Казанского университета», 1999), «Борылыш уңьеллыгы. Казан дәүләт технология университеты (1991–2000). Тарихи очерк» («Переломное десятилетие. Казанский государственный технологический университет (1991–2000). Исторический очерк», 2000), «Казан университеты тарихы (1804–2004)» («История Казанского университета (1804–2004)», 2004), «Казан университеты тарихы очерклары» («Очерки истории Казанского университета», 2002) жьентькларында, шу. А.Е.Арбузовның «Казан химия мәктәбе» («Казанская химическая школа», 1971) китабында анализлана. Татарстанның рухи һәм матди мәдәнияте сәнгатькәрләр (к. *Сәнгать гыйлеме*), әдәбиятчылар (к. *Әдәбият белеме*), музыка белгечләре (к. *Музыкаль культура*), театр белгечләре (к. *Театр сәнгате гыйлеме*), фольклорчылар (к. *Фольклористика*), археологлар (к. *Археология*), этнографлар (к. *Этнография*), филологлар һ.б. тарафынан өйрәнелә.

1990 еллардан тарихка марксистик-ленинчыл карашны яңадан күздән кичерүгә байле рәвештә Т.һ.т.х.т.ө.г. үсешендә яңа этап башлана. Россия жәмгыятең сәяси-икътисадый тормышын үзгәртпән кору һәм тарихи әдәбиятның коммунистик идеологемалардан арынуы барышында Татарстан тарихындагы

«ак тапларны» бетерү, онытылган исемнәргә кире кайтару, процессларга һәм вакыйгаларга объектив бәя бирү буенча эш башлана. Документаль материалларны нәшер итүгә житди игътибар бирелә. Татар халкы тарихына, сәяси репрессия корбаннарына (ш.и. М.Солтангалыева, Е.Г.Гинзбургка) һәм башка аспектларга багышланган документаль чыганақлар сериясе бастырыла, ул Татарстан һәм татар халкының социаль-икътисади һәм этномәдәни тарихына яңача караш өчен нигез булып тора. Татар халкы тарихын өйрәнү тикшеренүләрдә мөһим юнәлешкә әверелә. Татар халкы тарихының, аеруча урта гасырлар дәверенә (К.А.Әбләзов, А.Ә.Борханов, Р.М.Вәлиев, Г.М.Дәүләтшин, И.Л.Измайлов, Д.М.Исхаков, А.П.Казиков, Ф.Г.Кәлимуллина, Ә.Г.Мөхәммәдиев, А.Г.Ситдыйков, И.Р.Таһиров, Р.Г.Фәхретдинов, Ф.Ш.Хужин һ.б. хезмәтләрендә) күп кенә аспектлары билгеләнә һәм яңача аңлатыла. М.Г.Госманов, Р.Г.Фәхретдинов, И.Л.Измайлов, Д.М.Исхаков хезмәтләрендә Алтын Урда тарихын һәм аның татар халкының этник һәм сәяси тормышында урынны яктыртуга зур игътибар бирелә. ТРның 20 йөз — 21 йөз башындагы ижтимагый-сәяси, милли-мәдәни, социаль-икътисади һәм ижтимагый-хокукый тарихын өйрәнүдә яңача фикерләүләр юл ала (Р.К.Вәлиев, И.А.Гыйләжөв, Ә.Г.Галләмова, С.И.Никонова, Ф.А.Рәшитов, Б.Ф.Солтанбәков, И.Р.Таһиров, Э.Р.Таһиров, Р.В.Шәйдуллин һ.б.), исламны өйрәнүдә яңа методология юллар билгеләнә (Р.М.Вәлиев, Д.М.Исхаков, Р.М.Мөхәммәтшин, Р.Ә.Нәбиев һ.б.), сәяси репрессияләр һәм аларның корбаннарының язмышы яңача ачыктырыла (Р.К.Вәлиев, А.А.Иванов, А.Л.Литвин, С.Ю.Мальшева, Б.Ф.Солтанбәков, И.Р.Таһиров һ.б.), рус һәм татар халкы арасындагы үзара мөнәсәбәтләр характеры (С.Х.Алишев, Г.С.Сабиржанов, Г.Г.Хафизов һ.б.), массакүләм мәгълүмат чаралары (А.К.Айнәтдинов, Р.А.Айнәтдинов, Р.Г.Әмирханов, З.З.Гыйләжөв, Р.Ф.Мәрданов, Р.М.Нуруллин һ.б.), конфессиональ сәясәт һәм мәгариф (Е.А.Вишленкова, И.К.Заһидуллин, Ф.Г.Ислаев, А.Х.Мәхмүтова, Р.М.Мөхәммәтшин, Р.Ә.Нәбиев һ.б.), ижтимагый-сәяси хәрәкәтләр (Л.М.Айнәтдинова, Р.К.Вәлиев, А.А.Литвин, А.Ю.Хәбәтдинов һ.б.), аграр тарих (Д.В.Давыдов, Ф.Г.Зәйнуллина, И.К.Заһидуллин, Н.А.Фёдорова, Р.Р.Хәйретдинов, Р.В.Шәйдуллин һ.б.), мөселман парламентаризмы (И.Р.Таһиров, Д.М.Госманова, Р.А.Циунчук һ.б.) өйрәнү буенча тикшеренүләр дөвам иттерелә, татар китабы (Ә.Г.Кәримуллин), төрки-татарларның традицион бәйрәмнәре һәм гореф-гадәтләре (Р.К.Уразманова), татар-башкорт көрәше (Д.Р.Шәрәфетдинов) һ.б. тарихын өйрәнүгә зур өлеш кертелә. Бу чорда төбәктә Россия хөкүмәте этноконфессиналь сәясәтенең төрле аспектларын (И.К.Заһидуллин, Ф.Г.Ислаев, О.Н.Коршунцова, А.И.Ногманов һ.б.), Бөек Ватан сугышы тарихын (И.А.Гыйләжөв, А.А.Иванов, А.Ш.Кәбирова, Е.Г.Кривоножкина, Р.Р.Сәләхиев, М.В.Черепанов һ.б.) ачыткан яңа хезмәт-

ләр барлыкка килә. Тарихи тикшеренүләрдә хәзерге Татарстанда баручы процессларны яктыртуга зур игътибар бирелә (Д.К. *Сабирова*, Ф.М. *Солтанов*, И.Р. Таһиров, Ә.Р. *Таһиров* һ.б.). Татар энциклопедистикасы мәсьәләләре Татарстанда яңа историография юнәлеше буларак, башлыча, ТР ФА Татар энциклопедиясе һәм төбәкне өйрәнү ин-ты галимнәре тарафыннан яктыртыла (Л.М. Айнетдинова, Г.С. Сабиржанов, Р.В. Шәйдуллин, А.Г. Яруллина һ.б.). Татарстан авыллары, шәһәрләре тарихи галимнәренә хезмәтләрендә (Р.Ф. Галләмов, Р.Ф. Мәрданов, А.И. Ногманов, Р.Р. Салихов, Р.Р. Хәйретдинов, Р.В. Шәйдуллин һ.б.) һәм «Лаеш төбәге тарихы» («История Лаишевского края», 1997), «Татарстан Республикасының торак пунктлары. Кыскача белешмәлек» («Населённые пункты Республики Татарстан. Краткий справочник», 1997), «Сарман районы энциклопедиясе» (Чаллы, 2000), «Азнакай: Китап-альбом» («Азнакай: Книга-альбом», 2001), «Иң биек урында: Бөгелмә шәһәре — 220 ел» («На высоком месте: Городу Бугульма — 220 лет», Бугульма, 2002), «Әлмәт» («Альметьевск», 2003) һ.б. китапларда чагылыш таба.

Татарстан һәм татар халкы тарихы буенча гомумиләштерелгән хезмәтләрнең басылып чыгуы зур вакыйга була: «Татарлар» («Татары», М., 2001), «Иң борынгы заманнарда татарлар тарихы» («История татар с древнейших времён», т. 1–7, 2002–14), «Урта Идел буенда ислам һәм мөселман культурасы: тарих һәм хәзерге заман» («Ислам и мусульманская культура в Среднем Поволжье: история и современность», 2002); И.Р. Таһировның «Татарстан һәм татар халкы тарихының очерклар (XX йөз)» («Очерки по истории Татарстана и татарского народа (XX век)», 1999) һәм «Татар халкы һәм Татарстанның милли дәүләтчелеге тарихы» («История национальной государственности татарского народа и Татарстана», 2000), Ф.Г. Рәшитовның «Татар халкы тарихы: Иң борынгы заманнарда безнең көннәргә кадәр» («История татарского народа: С древнейших времён до наших дней», Саратов, 2001), Р.Х. Теляшовның «Санкт-Петербургта татар жәмгыяте. Шәһәрнең 300 еллыгына» («Татарская община Санкт-Петербурга. К 300-летию города», СПб., 2004), К.Ә. Әбләзовның 2 томлык «Татарларның тарихи язмышы» («Историческая судьба татар» в 2-х т., Саратов, 2012).

Чит илләрдәге Т.һ.т.х.т.ө.г.ндә 20 йөз башына кадәр Татарстан һәм татар халкы тарихы буенча тулы булмаган мәгълүматлар китерелә, алар күбесенчә каршылыклы фикерләргә нигезләнә. 1940–50 елларда Татарстан тарихы б-н кызыксыну җанлана. СССР һәм милли респ-калар тарихы буенча махсус фәнни хезмәтләр барлыкка килү, нигездә, идеологик шартлар б-н бәйле була, аларда ике системаның каршылыклы йогынтысы ачыктан-ачык сизелә. Шулар сәбәпле чит илләрдәге Т.һ.т.х.т.ө.г.ндә төп игътибар СССРдагы милли сәясәткә, милли-терр., ижтимагый-сәя-

си хәрәкәтләр һәм аларның житәкчеләренә юнәлтелә.

Көнчыгышны өйрәнүчә күренекле немец галиме Г. фон *Менде* үзенең хезмәтен («Der nationale Kampf der Ruslandturken: Ein Beitrag zur nationalen in der Sowjetunion», В., 1936) төркиләренә (ш.и. татарларның) Окт. рев-циясенә кадәрге милли хәрәкәтне һәм аның лидерларының ролен тәфсиллә тасвирлауга багышлый. Шулар ук мәсьәләләр аның ватандашы Б.Шпулер хезмәтләрендә дә («Idel-Ural», В., 1942; «Die Wolga Tataren und Baschkiren unter russischen Herrschaft», «Die Welt des Islam» җыентыгында басыла, В., 1949) күтәрелә. Р.Пайпс («The Formation of the Soviet Union», Camb., 1954) Совет дәүләтенен Татар-башкорт респ-касы төзүгә мөнәсәбәтне һәм аннан баш тарту сәбәпләрен (башлыча, М.Вахитовның үтерелүенә бәйләп) анализлый. С.Зеньковский «Россиядә пантюркизм һәм ислам» («Пантюркизм и ислам в России», «Pan-Turkism and Islam in Russia», Camb., 1960) хезмәтендә 19 йөздә — 20 йөз башында Россиядә мөселманнарның ижтимагый-сәясәти хәрәкәтенә тулы характеристика бирә. Аның фикеренчә, татарлар арасында иң киң таралган идеяләр либерализм һәм милли-мәдәни автономия булган. Ул Россия үзәгендә «Идел-Урал» штаты һәм аерым мөселман терр. мохтияриятә төзүгә омтылу төптән ялгыш фикер булган дип саный. А.Беннигсен һәм Ш.Лемерсье-Келькеже үз хезмәтләрендә («Les mouvements nationaux chez les Musulmans de Russie: «Le Sultangalievisme» au Tatarstan», Р., 1960; «La presse et le mouvement national chez les Musulmans de Russie avant 1920», Р., 1964) татар жәмгыяте ижтимагый-сәясәти торышын, аның рухи һәм интеллектуаль ресурсларын, 19 йөз ахырында — 20 йөз башында мөселман реформаторлыгы характерын һәм үзгәрешләрен анализлыйлар. Алар М.Солтангалиевның торышы һәм эшчәнлегенә мисалында Совет дәүләте һәм Окт. рев-циясеннән соң да милли идеяне якларга тырышкан татар интеллигенциясе вәкилләре арасындагы катлаулы мөнәсәбәтләрне күрсәтәләр. Француз галиме Ф.Жоржонның «Төрки милләтчелек барлыкка килү турында: Йосыф Акчур» («Aux origines du nationalisme Turc: Yusuf Akchura (1876–1935)», Р., 1980) хезмәтендә Россиядә ижтимагый-сәясәти хәрәкәтләрнең формалашуы, пантюркизм барлыкка килү сәбәпләре һәм нигезләре өйрәнелә. Америка тарихчысы Э.Лазерини тикшеренүләре жәдитчелек мәсьәләсе, аның барлыкка килүе һәм үсешендә И.Гаспринскийның ролен өйрәнүгә багышлана. Ә.-А.Рорлихның «Милли тотрыкчылык күзлегеннән Идел буе татарлары» («The Volga Tatars. A Profile in National Resilience», Stanford, 1986) китабында чит илләрдәге Т.һ.т.х.т.ө.г.ндә беренчеләрдән булып татарларның үсеш процессы этнос формалашудан башлап хәзерге вакытка кадәр өйрәнелә. Башка фундаменталь тикшеренүләр арасында япон тарихчысы Н.Ямаучинның «Солтангалиев хыялы» (Токио, 1986; япон телендә) хезмәте аерым урын били. Б.Ишболдинның («Essays on Tatars History», New Dehli,

1963) һәм Я.Пеленскийның («Russia and Kazan. Conquest and Imperial ideology (1438–1560)», Р., 1974) тикшеренүләре, башлыча, татарларның урта гасырлар тарихына һәм татар һәм рус халыкларының үзара мөнәсәбәтләренә багышлана.

1990 елларда чит илләрдәге Т.һ.т.х.т.ө.г.ндә, туган илебездәге кебек үк, шактый үзгәрешләр була: тарихи тикшеренүләрнең чыганаclar базасы, фәнни мәсьәләләр даяресе килә, күп кенә хезмәтләр әлеккеге идеологемалардан сизелерлек дәрәжәдә арына. Алтын Урдан башлап, татарлар тарихының барлык чорлары да диярлек чит илләрдәге Т.һ.т.х.т.ө.г.ндә игътибар үзәгендә була. Америка тикшеренүчесе Д. де Визе Алтын Урдада исламлашу процессын һәм исламның рәсми дингә әверелүен анализлый («Islamisation and native religion in the Golden Horde: Baba Tukles and conversion to Islam in historical and epic tradition», Pennsylvania, 1994). Немес галиме М.Кемпер «1789–1889 елларда Татарстанда һәм Башкортстанда суфилар һәм галимнәр: Рус хакимияте астында ислам дискурсы» («Sufis und Gelehrte in Tatarien und Baschkirien 1789–1889: der Islamische Diskurs unter russischer Herrschaft», Берлин, 1998) китабында татар ижтимагый фикеренә төп агымнарын, аларның танылган вәкилләре (Г.Курсави, Г.Утыз Имәни һ.б.) арасындагы дини бәхәсләр характерын яктырта. Америка тарихчысы А.Франк тикшеренүләренә темасы — татарларның милли үзәңи формалашу процессы («Islamic Historiography and «Bulgar» Identity among the Tatars and Bashkirs of Russia», Leiden, 1998). 19 йөздә — 20 йөз башында Россия дәүләтендә империячел сәясәтнең татарларга мөнәсәбәте П.Уэрт («At the Margins of Orthodoxy: Mission Governance and Confessional Politics in Russia Volga-Kama Region, 1827–1905», L., 2001), Р.Джераси («Window on the East: National and Imperial Identities in Late Tsarist Russia», L., 2001), С.Гёкгуз, Х.Комацу, К.Нисияма, Н.Наганава, Й.Окумура һ.б. хезмәтләрендә карала. Француз тикшеренүчеләре С.Дюдюаньон, Т.Заркон, Төркия галимнәре А.Канлыdere, И.Мараи, И.Торекгозлы, ш.у. Н.Дәүләт, Г.Айда, Америка галимнәре Ю.Шамиль углы, А.Халид, Х.Альгар үз хезмәтләрендә татар жәмгыятен модернизацияләүнең төрле аспекtlарын һәм шулар жәмгыятен традицион нигезләре саклануны анализлайлар, күренекле татар эшлеклеләренә (Р.Ибраһимов, С.Максуди, Р.Фәхретдин һ.б.) ижтимагый фикер үсешендәге ролен күрсәтәләр. Ш.у.к. *Тарих, Татар халкын өйрәнү гыйлем (Татарика), Тюркология.*

Әд.: Рәхим Г. Материалы для библиографии по татароведению (1918–1929). К., 1930; Мухомов М.К., Гильманов З.И. Развитие исторической науки в ИЯЛИ КФАН СССР (1946–1973) // Татариа в прошлом и настоящем. К., 1975; шулар ук. Основные итоги изучения на современном этапе истории татарского народа // Исследования по историографии Татариа. К., 1978; Кто есть кто в науке об искусстве (Республика Татарстан): Справ. К., 1998; История Татарской АССР (с древнейших времён до наших дней): Указ. советской литературы 1917–1959. К., 1960; Исто-

рия Татарской АССР (с древнейших времён до наших дней): Указ. литературы 1967–1975. К., 1986.  
И.Р.Валиуллин, Р.М.Мөхәммәтшин,  
Р.В.Шәйдуллин.

**ТАТАРСТАН ЧИМАЛ КАЛДЫКЛАРЫН ЖЫЮ ҺӘМ ЭШКӘРТҮ КӘСӘПЧЕЛӘГЕ КООПЕРАЦИЯЛӘРӘ БЕРЛЕГЕ** (Татутильпромсоюз), 1932 елның августында Казанда оештырыла. Чимал калдыкларын жыю һәм эшкәртү б-н шөгьльләнүче артельләре берләштерә, аларның хужалык һәм финанс эшчәнлегенә житәкчелек итә. *Татарстан кәсәпчелек кооперативлары советына* буйсына. 1934 нең июнендә эшчәнлеге туктатыла, аңа кәргән артельләр Татарстанның күптөрле кәсәпчеләр берлеге карамагына тапшырыла.

**«ТАТАРСТАН ЭСТАФЕТАСЫ»**, көзге арыш сорты. 1995 елда «Татарстан кыры» ФЖБдә М.Л.Пономарёва, С.Н.Пономарёв, В.Д.Кобылянский, О.В.Солодухина тарафыннан чыгарыла. Уртача соң өлгерешле сорт, вегетация чоры 321–340 көн. Үсемлекнең бикелеге 110–125 см. Башгагы призмасыман, озын, көпшәк, сары төстә, кылчыклары озын. Бөртеге эре (1000 данәнән авырлыгы 32–38 г), югары натуралы (695–710 г/л), лизины һәм аксымы күп. Икмәк пешерү сыйфатлары бик яхшы, сөрлегүгә, салкынга чыдам, ончыл чык, көрән гөмбә, кар күгәреге авыруларына бирешми. Иртә үсүе һәм яхшы куаклануы сәбәплә, «Т.э.» сорты яшел азык өчен үстерелә. 1998 дә Урта Идел һәм Идел-Вятка регионнарында чачәргә рөхсәт ителгән сортлар дәүләт реестрына кертелгән.

Әд.: Каталог научно-технической продукции. К., 2005.

**«ТАТАРСТАН – ЯҢА ГАСЫР»**, респ-кадагы ижтимагый хәрәкәт. Татарстан житәкчелеге инициативасы б-н респ-каның мөстәкыйльлеген кинәйтү яклы сәяси көчләрен бергә туллап ныгыту максатыннан оештырыла. 1999–2004 елларда иң югары идарә органы — съезд. Барлыгы 6 съезд уздырыла (Казан) (оештыру съезды — 1999 елның 3 июле, 6 нчысы — 2004 нең 3 июле). 2005 тән иң югары идарә органы булып конференция исәпләнә. Казанда 2 конференция уздырыла: 2005 нең 24 сентябрь, 2009 ның 2 июле. Конференцияләрдә (съездларда) сәяси совет һәм контроль комиссиясе сайлана. Сәяси совет президиум, рәис һәм аның урынбасарларын сайлый. 1999 елдан «Т. – Я.г.» сәяси совети рәисе — Ф.Х.Мөхәммәтшин, совет әгъзалары — М.М.Абдуллин, Р.И.Әдһәмөв, Ю.П.Алаев, М.Г.Галиев, И.Ш.Мостюков, Ю.И.Петрушин, Р.А.Ратникова, А.Я.Славутский, Ш.Ф.Тәхәвәтдинов, Р.С.Хәкимов һ.б. «Т.-Я.г.»га Казан, Чаллы шәһәрләрендә һәм респ-каның 43 муниципаль р-нында эшләнүче 45 терр. бүлек керә. Терр. бүлекнең иң югары идарә органы булып конференция исәпләнә, ул совет һәм контроль комиссиясен сайлый. Совет әгъзалары арасынан советның рәисе һәм урынбасарлары сайлана. «Т. – Я.г.» ның терр. бүлеге составында (муниципаль берәмлекләр кысаларында) жирле бүлекләр оештырыла ала, аларның югары идарә органы булып катнашучылар жыелышы тора.

«Т. – Я.г.» Уставы күмәк һәм шәхси әгъзалык мөмкинлекләрен күздә тотта. Күмәк катнашучылар саны: 1999 да — 21, 2004 тә — 10, 2009 да — 13. «Т. – Я.г.» ның беренче күмәк катнашучылары арасында — «Бердәмлек һәм прогресс» партиясе (рәистәшләре А.А.Колесник, Р.С.Хәкимов, А.И.Щеповских), Татарстан Республика партиясе (лидеры М.Г.Сабиров), «Татарстан яңарышы өчен» Респ-ка ижтимагый-сәяси оешмасы (рәисе М.П.Деятәев), шу. «Россия — безнең йортыбыз» (А.М.Габетдинова), «Ватан» (Ф.И.Гайнуллина), «Россия төбәкләре» (Н.К.Хөсетдинов), «Тигез хокукчылык һәм гаделлек өчен» (С.А.Бруссов) гомумроссия хәрәкәтләре һәм оешмаларының төбәк бүлекләре. 2003 кә әлеге барлык оешмаларның эшчәнлеге туктала. 2009 ның июлендә «Т. – Я.г.» тарафдарларының гомуми саны 110 менләп кеше тәшкил итә. «Т. – Я.г.» ның күмәк катнашучылары: «Россиянең инженерлык тәрәккыяте» гомумроссия хәрәкәтенә Казан бүлекчәсе (Р.И.Әдһәмөв), «Россия халыклары берлеге» Бөтенроссия ижтимагый хәрәкәтендә төбәк бүлеге (М.А.Гаделшин), Татарстан халыклары ассамблеясе (Ф.Х.Мөхәммәтшин), ТР Журналистлар берлеге (Р.А.Ратникова), ТР Театр эшлекләре берлеге (Р.А.Тажетдинов), ТР Эшмәкәр хатын-кызлар берлеге (Р.К.Ким), «Татарстан геройлары» ижтимагый оешмасы (И.Ш.Мостюков), ТР Яшьләр оешмалары совети (И.И.Гыйльметдинов), ТР «Ватан» берләшмәсе» ижтимагый яшьләр оешмасы (житәкчесе А.Ю.Копилёв) һ.б. 2000 нең мартында «Т. – Я.г.»ның Яшьләр берләшмәсе (рәисе Ә.А.Кармиев), 2000 дә «Татарстан — Яңа гасыр яшьлеге» балалар оешмасы (рәисе Н.О.Умаров) барлыкка килә.

Хәрәкәтнең идеологик доктринасы аның сәяси платформасында (оештыру съездында кабул ителә) һәм программасында (3 нче съездда кабул ителә) чагылыш таба. Платформада хәрәкәтнең Россиядә демократик кыйммәтләр, гражданлык жәмгыяте ин-тлары һәм федерализмны саклау һәм алга таба үстерүгә йөз тотуы хакында әйтелә; федераль үзәкнең нәкъ менә федералистик принципларны тормышка ашырудагы эзлексезлеге, Россия төбәкләрен алга таба үстерү мөһимләренә житарлек игътибар булмауның 1990 еллар ахырындагы социаль-икътисади һәм сәяси кризисның авыр нәтижеләренә китерүе төп сәбәп икәнлеге раслана, шуннан чыгып, Россия төбәкләрендә, ши. Татарстанда да мөстәкыйльлекне арттыру мөһимлеге турында нәтижә ясалса. «Т. – Я.г.» программасында үзәктән читләнү векторы көчлерәк чагыла. Хакимиятне ныгытуга, РФ субъектларының сәяси һәм икътисади мөстәкыйльлекләрен кыскартуга юнәлдерелгән федераль сәясәткә жавап итеп, программада әлеге сәясәтнең Россия дәүләтенә РФ Конституциясе б-н игълан ителгән федератив характерын шик астына куюы турында белдерелә. Татарстан дәүләт статусының хокукый нигезе респ-каның дәүләт суверенлыгы турындагы Декларация нигезләмәләре (1990), ТРның статусы турында респ-ка ре-

ферендумы нәтижеләре (1992), ТР Конституциясе нормалары (1992), РФ һәм ТР арасындагы Шартнамә (1994) нигезләмәләре б-н билгеләнүе асызыклана. «Т. – Я.г.» программасында респ-каны модернизацияләүгә булышырга һәм аны көндәшлеккә дөгъва итүгә төбәккә әйләндерергә, респ-кага яңалык кертүгә ярдәм итәргә тиешле «Татарстанның сәяси централизм доктринасы»н яклау турында игълан ителә. «Т. – Я.г.» ның иң мөһим ижтимагый-сәяси бурычлары: сүз ирген, массакүләм мөгълүмат чараларының бәйсезлеге, коррупциягә каршы көрәш, Россия федерализмны асимметрия принциплары нигезендә үстерү, жирле үзидарәне үстерү. Икътисад өлкәсендә хужалык итүче субъектларга, милек төренә карамастан, бертигез шартлар гарантияләү; бериш продукция житештерү өлкәсендә дәүләт тарафыннан конкурентлык мохитен яклау, табигый монополияләргә күзәтчелек итү, дәүләт заказы системасын камилләштерү; респ-каның икътисади куркынчысызлыгын тәэмин итүче тармакларда дәүләт күзәтчелеген саклап калу; салым күләмен киметү; респ-каның инвестицион жәлеп итүчәнлеген ныгыту; базар таләпләренә жайлаштырылган барлык тармакларда югары технологияләре үстерүгә ориентлашу; кече бизнесны яклау; идарә аппаратын оптималләштерү. Программа социаль сферада хәрәкәтнең дәүләт патернализмы принципларына нигезләнүен игълан итә.

«Т. – Я.г.»ның сәяси активлыгы һәм йогынтысы аеруча көчле чор 1999–2001 гә туры килә. Хәрәкәт «хакимият партиясе» ролендә була. «Т. – Я.г.» 1999–2000 еллар сайлау кампанияләре барышында аерым активлык күрсәтә. 1999 елгы РФ Дәүләт Думасына сайлауларда «Т. – Я.г.»ның башкарма ком-ты нигезендә «Ватан — бөтен Россия» блогының төбәк сайлау штабы формалаштырыла, аны оештыру инициаторларының берсе — М.Ш.Шәймиев; сайлау нәтижеләре бунча «Т. – Я.г.»ның 3 вәкиле депутат була (Ф.И.Гайнуллина, М.Р.Рокицкий, Н.К.Хөсетдинов). 1999 да ТР Дәүләт Советына сайлауларда һәм 2000 дөгә өстәмә сайлауларда «Т. – Я.г.»ның кандидатлар күрсәтүгә хокукы булмый, ләкин кандидатларның кайберләрен яклау турында хәбәр ителә; тавыш бирү нәтижеләре бунча «Т. – Я.г.» сәяси советының 6 әгъзасы (Ф.Х.Мөхәммәтшин, Е.Б.Богачёв, М.Г.Галиев, Ш.Ф.Тәхәвәтдинов, Р.Р.Туфитуллова, А.М.Пахомов), шу. хәрәкәттә катнашучы 13 кеше (Р.И.Вәлиев, Р.Х.Зарипов, И.А.Ларочкина, В.Н.Липужина, В.П.Логинов һ.б.) депутат була. 1999–2000 елларда жирле советларга сайлауларда һәм өстәмә сайлауларда «Т. – Я.г.» ярдәм б-н күп кенә кандидатлар күрсәтелә. Нәтижәдә, 2000 нең июлендә федераль, респ-ка һәм жирле сайлауларда «Т. – Я.г.» тарафыннан якланган 721 кандидатның 649 ы депутат булып сайлана. 2000 дә сәяси фикер каршылыгы нәтижәсендә «Т. – Я.г.»дан Татарстан Респ-ка партиясе аерылып чыга (соңыннан оппозициягә күчә). Хәрәкәт 2000 дә һәм 2004 тә



РФ Президентын сайлауларда В.В.Путин кандидатурасын, 2001 дә ТР Президентын сайлауларда М.Ш.Шәймиев кандидатурасын яклый. ТРның 2 нче чакырылыш (1999–2004) Дәүләт Советы составында «Т. – Я.г.» ның координаторлары М.Г.Галиев булган депутатлар төркеме эшли.

2000 нән социаль эһәмияткә ия инициативаларны тормышка ашыруда ярдәм итү «Т. – Я.г.» эшчәнлегендә өстенлекле юнәлешләрнең берсен тәшкит итә. 2001 нең апрелендә «Т. – Я.г.» ның актив катнашлыгы б-н төп максаты жәмгыятьтә һәм хакимият структураларында кеше һәм табигатьнең үзара гармонияле бәйләнештә булу идеясен популярлаштыру булган «Жир хартиясе» халыкара конференциясе үткәрелә. Аның принциплары БМОның рәсми документында — «Жир хартиясе»ндә баян ителә. 2002 дән кече һәм урта бизнеска дәүләт булышлыгы мәсьәләләренә игътибар бирелә башлай. «Т. – Я.г.»ның Яшьләр берләшмәсе 2004 нең 3 мартында Бөгелмә шәһәрендә респ-ка яшьләр форумы үткәру инициаторларының берсе була, анда ТР Дәүләт Советы каршында консультатив орган — Ижтимагый яшьләр палатасы (2004 нең апрелендә оештырыла) булдыру карала.

2001 дә «Сәяси партияләр турында» Федераль Закон кабул ителү һәм 2001–02 дә «Бердәм Россия» партиясенен Татарстан төбәк бүлегә оештырылу б-н «Т. – Я.г.» хәрәкәте акрынлап элеккегә сәяси абруен югалта башлай. «Т. – Я.г.»ның кайбер активистлары «Бердәм Россия» партиясен оештыруда катнаша, 2003 нең августында «Т. – Я.г.» сәяси советы рәисе Ф.Х.Мөхәмәтшин «Бердәм Россия» партиясенен Татарстан бүлегенә житәкли башлай. Шуннан соң «Т. – Я.г.» үз эшчәнлеген «Бердәм Россия»нең сәяси союздашы буларак алып бара. Хәрәкәттә катнашучыларның күбесе яна «хакимият партиясенә» керәләр, анда житәкче урыннарны били, «Бердәм Россия» партиясенен депутатлыкка кандидат итеп күрсәтелә (мас. 2003 тә РФ Дәүләт Думасына сайлауларда Ф.И.Гайнуллина, И.И.Гыйльметдинов, В.Н.Ельцов, М.Р.Рокицкий, Ә.А.Кармиев, М.Ф.Мәндиев депутат булып сайланалар). ТРның 3 нче чакырылыш (2004–09) Дәүләт Советы составында «Т. – Я.г.» ның депутатлар төркеме барлыкка килә (12 депутат, координатор М.Г.Галиев), ТРның 4 нче чакырылыш (2009–14) Дәүләт Советы составында «Т. – Я.г.»ның депутатлар төркеме барлыкка килә (13 депутат, координатор Р.З.Закиров). 2005 тә ТР муниципаль берәмлекләренә өлкәликле органнарына сайлауларда «Т. – Я.г.»дан тәкъдим ителгән 1713 кандидат депутат булып сайлана.

«Т. – Я.г.»ның символлары: зәңгәрсү түгәрәккә ТР терр-ясенен контурлары төшерелгән, уң яктан үсә бару тәртибендә дәүләт флагы төсләренә (яшел, ак, кызыл) буялган 3 өчпочмак куелган, әйләнәсенен тышкы ягына рус һәм татар телләрендә хәрәкәтнең исеме язылган эмблема; ак полотно үзәгендә хәрәкәт эмблемасы суратланган флаг.

Әд.: Терентьева И.В., Беляков Р.Ю., Сафаров М.Ф. Республика Татарстан: поли-

тические партии, движения, лидеры. К. 2003; Сафаров М.Ф., Ягафарова Д.С. К гражданскому обществу — развивая гражданские инициативы: Информационно-аналитические материалы в помощь активу РОПД «ТНВ» — «ТЯГ». Альметьевск, 2004.

М.Ф.Сәфаров.

«ТАТАРСТАН ЯШЬЛӘРЭ», респ-ка яшьләр газетасы. 1920 елның 22 гыйнварыннан Казанда татар телендә нәшер ителә. Оештыручылары — ТР Яшьләр оешмалары советы, «Татарстан яшьләре» плюс нәшрият йорты коллективы. Башта Россия коммунистик яшьләр союзы Казан губерна ком-тының мөселман бюросы газетасы, аннары ВЛКСМның Татарстан өлкә ком-ты органы буларак басыла, 1920–38 елларда — «Кызыл яшьләр», 1938–56 да — «Яшь сталинчы», 1956 дан «Т.я.» исемендә чыга. Басма 1942 нең 24 мартында чыгудан туктый, 1949 ның 21 августында кабат тергезелә. Төрле еллардагы мөхәррирләре — Г.Кушаев, М.Парсин, В.Шәфигуллин, Ш.Рәмзи, С.Фәхриев, Л.Гомәров,



Ш.Фәхретдинов, Ф.Мөбарәкшин, Б.Корбанов, И.Гази, Х.Бәдри, Р.Хәмиди, Х.Исмай, Г.Дәүләтшин, Я.Насыров, Г.Хурши, Р.Тимергалин, И.Беляев, Б.Камалов, С.Гарипов, Ж.Кәлимуллин, И.Әхмәтжанов, Ш.Зәбирова, Х.Әшрәфжанов, Х.Гайнуллин, 1990 нан — И.Шәрафиев. Газета формалашып китүгә З.Баширова, И.Гази, З.Зәмирова, С.Фәхриев, Ш.Фәхретдинов, Т.Ченәкәй (Т.Гыйззәтуллин) зур көч куя. Гражданныр сугышы чорында яшьләрнең фронтта һәм тылдагы батырлыкларына, халык хужалыгын аякка бастырудагы, ачлык һәм жимереклекләргә каршы көрәшүдәге роленә зур игътибар бирелә. 1923 тә «Яшь инкыйлабчы жырлары» жыентыгы басыла. Кушымталар донья күрә: 1925–29 да «Яшь хәбәрчеләр авазы» (3 сан), 1932 дә «Кызыл яшьләр», «Бөрелә совхозында», «Кызыл яшьләр» чәчүдә». Беренче бишь-еллыклар комсомол ячейкалары эшенә, яшь эшчеләр һәм батракларның күнкүрешен яхшырту, аларны проф. оешмаларга жәлеп итүгә багышланган материаллар басыла. Наданлыкка каршы көрәшкә, татар кызларын комсомол тормышына жәлеп итүгә, дингә каршы пропагандага зур урын бирелә; ТАССРда балалар хәрәкәтен күтәру, яшь хәбәрчеләрне газеттага эшкә тарту игътибар үзәгенә алына. Сугышка кадәр чорда төп темалар арасын-

да комсомол төзелешләр, колхозлар оештыру һәм авыл тормышын үзгәртеп кору, мәдәният һәм мәгарип үсеше, яшьләрне хәрби-патриотик әзерләү була. Әдәбият почмагында яшь эшче һәм крастианнарнең беренче ижат тәжрибәләре басыла. Газетта күрнекле язучылар Ф.Кәрим, Г.Минский, Һ.Такташ һ.б. эшли, Ф.Хөсәни, Г.Кутуй, Ә.Еникиннен ижади эшчәнлегә «Т.я.»ннән башлана. К.Әмири, Н.Баян, М.Жәлил, М.Максуд, Ш.Усманов, Г.Толымбайский, Х.Туфан һ.б. әсәрләрен бастыралар. Татар коммунистлар ун-ты укучылары Р.Әхмәтшина, Г.Гали, Т.Еналиева, Б.Ильясова, М.Мохтасаров, К.Рәхим, Ш.Салаватов газетаның актив авторлары була. 1949 да басма кабат чыга башлагач, анда Г.Хужа, Г.Насрый, Ш.Мөдәррис, С.Урайский эшли, газета б-н И.Беляев, Г.Сәгыйдуллин, М.Садри, Ж.Фәйзи, Н.Дәүли, М.Ногман, Г.Латыйп хезмәттәшлек итә. «Т.я.» дип атала башлагач, аның форматы зурая, тиражы 15 мең данәгә житә. Газетта комсомолларның халык хужалыгын торгызу һәм үстерүдә катнашуы, Татарстанның нефть чыганаclarы үзләштерелә башлау, беренче комсомол-яшьләр бригадаларының хезмәте, күнкүреш һәм нефть табу тармаклары турындагы мәкаләләр урын ала. Вақыт шаукымына иярәп, доньяга коммунистик караш, социализм дошманнары б-н килешмәүчәнлек пропагандалана. Соц. ырышта актив катнашу хушлана, «Язгы чөчү батыры», «Икмәк фронты герое» һ.б. исемнәр өчен көрәш, егет-кызларның авыл жирендә хезмәт һәм күнкүреш культурасын үстерүдәге эшчәнлегә, яшьләрнен белемнәрен һәм техник дәрәжәләрен күтәрүләре, фәнни-техник прогресста катнашулары киң яктыртыла. Вақытлар узу б-н, житештерүгә һәм ижтимагый-сәяси темаларга кагылышлы язмалар б-н беррәттән социаль темаларга да очерклар басыла, яшь кешенә өчкә доньясына игътибар көчәя. Газета 1990 елларда аеруча популярлык казана, ул чорда анда яшьләр өчен көн кадагында булган темалар күтәрелә башлай. Татар телендәге әйдәп баручы яшьләр газетасы яшь журналистлар һәм әдәбиятчылар мәктәбе, респ-каның иң күп тиражлы һәм укыла торган татар вақытлы матбугаты булып кала.

Әд.: Баширова З.Х. Первая татарская молодежная газета // Страницы славного прошлого комсомола Татарии. К., 1958.

Р.А.Айнәтдинов.

ТАТАРСТАНДА АТОМ-ТӨШ КОРЫЛМАЛАРЫНА КАРШЫЛАР ЖӘМГЬЯТЭ, жәмәгәт оешмасы. 1989 елның ноябрендә Казанда оештырыла (1990 ның мартында рәсми теркәлә). Лидерлары: А.Ф.Гарапов (Гарәфов), М.Г.Кадыйров, В.М.Галков, В.А.Гончаров, А.З.Закиров, С.П.Гаврилов һ.б. Югары житәкче органы — конференция, башкарма оешмасы — идарә. Матбугат басмалары — «Мәнди» электрон бюлетене. Программалары: киң жәмәгәтчелекне экологик-энергетик проблемаларны хәл итүгә өндәү, атом электр станцияләрен төзүне тыю, төзелгәннәренә ябылуына ирешү, экологик яктан чиста булган электр корылмалары технологияләрен үзләштерүне һәм аларны кулланылышка кертүне хушлау. Жәмгыятьнең гамәли эш-

чәнлеге атом электр станцияләрен (АЭС) файдалану һәм аларның табигатькә, ш.у. кешегә тәэсире, экологик яктан чиста булган һәм электр корылмалары технологияләрен үзләштерү, мәгълүмати фонд оештыру, АЭС төзелешенә һәм радиоактив калдыкларга каршы протест йөзәннән марш оештыру өлкәсендә тикшеренүләр үткәрүдән гыйбарәт (1989 ның 1–2 июлендә Бөтөнтатар ижтимагый үзгә һәм экология оешмалары катнашы б-н СССРда Татарстан һәм Башкортстан АЭС төзелешенә каршы протест акциясе үткәрелә). Т.а.-т.к.к.ж. башлангычы б-н Бөтенсоюз атом-төш корылмаларына каршы конференцияләр («Антиядерное движение: проблемы и альтернативы ядерной энергетики и промышленности», 1990, 1996 һәм 2000, Казан) үткәрелә. Элеккеге СССРның күп кенә шәһәрләреннән килгән делегатлар илдәге барлык атом-төш корылмаларына каршы көчләр консолидациясе, атом-төш корылмаларына каршы координацион үзек төзү, барлык АЭСларны төзүне туктату, башка илләрдән кәргән атом-төш корылмалары калдыкларын СССРда күмүне тыю, яңа энергетика программасын эшләүдә ярдәм итү, илдәге экологик халәт турында халыкка мәгълүмат бирү, чит илләргә ягулык экспортын киметү мәсьәләләрен тикшерәләр. 2 нче конференциядә ш.у. исерткеч эчемлек һәм тәмәке реклама-лауны тыю, Татарстанда битум чыгаруны туктату, химик коралларны юк итү технологиясен жентекле экологик тикшерү мәсьәләләре күтәрелә. 3 нче конференциядә катнашучылар Евразия атом-төш корылмаларына каршы көрәшнә «яшел хәрәкәт»ен, Казанда һәм Новосибирскида координацион үзәкләре булган бердәм компьютер челтәре булдыру мәсьәләсен күтәрәләр.

Әд.: На путях к духовно-экологической цивилизации. Евразийский проект. К., 1996.

Л.М.Айнетдинова.

**ТАТАРСТАНДА ИЖТИМАГИЙ-СӘЯСИ ОЕШМАЛАР ҺӘМ ХӘРӘКӘТЛӘР.** Беренче оешмалар һәм хәрәкәтләр 19 йөзнендә 2 нче яртысында — 20 йөз башында формалаша, алар арасында народниклар (к. *Народниклык*), социал-демократлар (к. *Советлар Союзы Коммунистлар партиясе*), шәкертләр (к. *Шәкертләр хәрәкәте*), вәсиләр (к. *Вәсиләр хәрәкәте*), анархистлар (к. *Анархизм*), хатын-кызлар (к. *Хатын-кызлар хәрәкәте*) һ.б. оешмалар һәм хәрәкәтләр була. Ижтимагый тормышта зөв оешмалары (к. *Земство*) зур роль уйнай. Татар милли хәрәкәте формалашуга *мәгърифәтчелек* һәм *жәдитчелек* йогынты ясаы. 20 йөз башында беренче *сәяси партияләр* формалаша башлый. Кайбер ижтимагый-сәяси эшлекләр хәйрия оешмаларына ышыкланып эш йөртәләр (к. *Приказчиклар хәйрия жәмгыяте*). 1917 елгы Февр. рев-циясеннән соң яңа оешмалар: социалистик (*Мөселман социалистлар комитетлары* һ.б.), хакимият яклы (*Жәмгәтәт ышынлеге комитетлары*), *Социалистик оешмалар берлеге*, *«Ватан һәм азатлыкны саклау берлеге»* һ.б.), татар милли-демократик (*Милли Шура, Хәрби Шура, Мөселманнар комитеты* һ.б.), яшьләр оешмалары (*Әтиче яшь-*

*ләр берлеге, Мөселман яшьләре түгәрәге* һ.б.) һ.б. барлыкка килә. Совет чорында ижтимагый-сәяси оешмалар эшчәнлеге хакимият тарафыннан катгый контрольдә тотыла. КПСС, *Бөтенсоюз ленинчыл коммунистик яшьләр союзы* (ВЛКСМ), В.И.Ленин исем. Бөтенсоюз пионерлар оешмасы һ.б. рәсми рәвештә танылган оешмалар булалар. Шулу ук вакытта совет хакимиятен һәм коммунистик идеологияне танымаган оешмалар эшчәнлеге тыела (мондый оешмалар ачыктан-ачык яшерен яки ярым яшерен рәвештә бары тик 1920 еллар башында һәм 1980 еллар ахырында гына эшлеләр).

1980 еллар ахырынан төрле оешмалар һәм хәрәкәтләр оештырыла, аларның максаты жәмгыятьнен сәяси тормышында (сайлауларда, дөүләт һәм муниципаль хакимият органнары формалашуда) катнашу була. Социаль-сәяси фәннәрдә «ижтимагый-сәяси оешмалар һәм хәрәкәтләр» төшенчәсенен кинәйтелгән аңлатмасы өстенлек ала — оештыру-хокук формаларына карамастан, сәяси мәсьәләләрен хәл итүгә юнәлтелгән барлык ижтимагый оешмалар (партияләр, хәрәкәтләр, берлекләр, ассоциацияләр). 2001 гә кадәр мондый аңлатма ижтимагый оешмалар эшчәнлеген көйләүче Россия законнарында, ш.и. СССР (1990) һәм РФнең (1995) «Ижтимагый оешмалар турында» законнарында кулланыла. 1998 гә кадәр либераль мөнәсәбәт хөкөм сөрә, ягъни эшчәнлекләренен терр. сфераларына (гомумроссия, төбөк, жирле) карамастан, барлык ижтимагый оешмалар, ш.и. профсоюзлар һәм ижтимагый фондлар, сәяси эшчәнлек алып барып, теркәлгән очракта дөүләт һәм муниципаль хакимият органнарындагы сайлаулы вазифаларга кандидатлар тәкъдим итә алалар. 1998 да законнарда «сәяси ижтимагый оешма» аңлатмасы кертелә һәм турыдан-туры сәяси эшчәнлек алып бару хокукы булган ижтимагый оешмалар даирәсе өлешчә чикленә (мондый хокуктан профсоюзлар һәм ижтимагый фондлар мөхрүм ителә). Шулу ук вакытта сәяси партияләр, хәрәкәтләр, оешмалар, берлекләр, ассоциацияләр сәяси эшчәнлек алып бару хокукын саклыйлар (әгәр бу аларның уставларында чагылыса яки аларның рәсми атамаларында элеге эшчәнлеккә туры килә торган билгеләмә булса).

2001 дә партияләр системасында реформалар башлау кысаларында РФнең «Сәяси партияләр турында» Федераль законы кабул ителә, сәяси эшчәнлек алып бару хокукы бары тик гомумроссия сәяси партияләренә генә бирелә (төбәкләрдә сәяси партияләр тыела). Сәяси булмаган башка ижтимагый оешмалар (партиянеке булмаган) федераль һәм төбәкләрдә сайлауларда теге яки бу партиягә ярдәм итәргә мөмкиннәр, ш.у. муниципаль хакимият органнарына кандидатлар тәкъдим итә алалар. Шулай да рәсми рәвештә сәяси булмаган күп кенә ижтимагый оешмалар, асылда, ижтимагый-сәяси оешмалар булып калалар. Дөүләт хакимияте органнарындагы сайлаулы вазифаларга мөстәкыйль рәвештә кандидатлар күрсәтү мөмкинлеген югалтып, алар жәмгыятькә һәм хакимият

структураларына идеологик йогынты ясауларына, халык жәлеп ителгән сәяси чараларда (демонстрацияләр, митинглар, пикетлар һ.б.) катнашуларын дөвам итәләр.

1980 еллар ахырында коммунистик режим либеральләшү процессында төрле идеологик ориентацияле ижтимагый-сәяси оешмалар эшчәнлеген жәелдәү өчен реал шартлар барлыкка килә. Аларның күбесе 1970–80 елларда яшерен рәвештә эшлелгән формаль булмаган ижтимагый структуралар нигезендә формалаша. СССРдагы кебек үк, ТАССРда беренче легаль ижтимагый-сәяси оешмалар 1980 еллар ахырында экологик хәрәкәт (к. *Татарстанда атом-төш корылмаларына каршылар жәмгыяте*) һәм КПССның «үзгәртеп кору» курсына яклау хәрәкәте кысаларында барлыкка килә башлый. Элеге хәрәкәтләр юнәлешендә баштарак социалистик нормалар кысаларында, соңрак социализмнан баш тарту юлы б-н сәяси системаны демократияләштерүне таләп иткән оешмалар төзелә: Татарстан АССР Халык фронтының инициатив үзгә (1988), Татарстанны радикаль үзгәртеп кору хәрәкәте (1989), Татарстанның демократик көчләре координацион советы (1990). Шулу ук елларда Татарстанда 2 идеологик агым башлангыч ала (алар йогынтысының иң югары ноктасы 1990 елларга туры килә): татар милли хәрәкәте һәм федералистик демократик хәрәкәт. 1980 еллар ахырында татар ижтимагый-сәяси оешмаларның төп максатлары — татар милләтен торгызу һәм берләштерү, татар телең һәм мәдәниятенә тигез хокукылыгы, ТАССР статусын союздаш респ-ка дәрәжәсенә күтәрү. 1990 еллар башында таләпләр тагын да кискенләшә, РФ б-н шартнамаләргә (конфедератив) нигезленгән мөнәсәбәтләрне күздә тоткан респ-ка суверенлыгы идеясе барлыкка килә, кайбер оешмалар Татарстанның тулысынча сәяси бәйсезлеген якыйлар. Татар милли хәрәкәтендә беренче һәм аеруча зур ижтимагый-сәяси оешма булып Татар ижтимагый үзгә (1988), соңрак *Бөтөнтатар ижтимагый үзгә* санала. 1990 елларда татар ижтимагый-сәяси оешмаларның күбесе, ш.и. *Татар милли бәйсезлек партиясе «Иттифак»*, *«Азатлык» татар яшьләре берлеге*, «Суверенитет» ком-ты (барысы да — 1990 да), аның активистлары тарафыннан формалаша. 1992 дә *Милли Мәҗлес* — законнар чыгару функциясен өлешчә гамәлгә ашыруны дөгъва кылучы оешма, Татарстан Республика партиясе, ш.у. *Бөтендөнья татарлары конгрессының башкарма комитеты* оештырыла. 1990 елларда татар милли хәрәкәт кысаларында радикаль һәм урталык идеологик агымнары формалаша. Радикалларның мөһфәгәтьләре, башлыча, Татарстан житәкчеләгенә оппозициядә булган «Иттифак» партиясе эшчәнлегендә чагыла. Респ-каның рәсми хакимиятенә лояль урталык агымы вәкилләре 1992 дән, башлыча, Бөтендөнья татар конгрессының башкарма ком-тына ориентлалар. Ике агым да федераль хакимият органнарының Татарстанга карата мөнәсәбәттә эшчәнлегенә теге яки бу дәрәжәдә тәнкыйди карый. Федералистлар демократик

хәрәкәте РФнең хакимият һәм сәяси структураларына ориентлашалар. Ул ике төрдәге оешмалар тора: респ-ка партияләре һәм хәрәкәтләр, гомумроссия партияләре һәм хәрәкәтләрәнән төбәк бүлекләре. Идеологик мөнәсәбәттә либераль һәм с.-д. юнәлештәге оешмалар өстенлек алалар. Аларның кайберләре этаплап демократияләштерү һәм шуннан соң КПСС таралу нәтижәсендә барлыкка килә: 1990 да — «КПССта демократик платформа» (соңрак — Россиянең Республика партиясе), 1991 дә — «Коммунистлар демократия өчен» (соңрак — «Ирекле Россия» халык партиясе) оештырыла; ике партия дә — с.-д. идеологиясе тарафдарлары. Башка оешмалар КПССтан тыш төрле формаль булмаган структуралар: «Демократик Россия» хәрәкәте, Россия демократик партиясе, Россия с.-д. партиясе һ.б. бүлекләр жирлегендә формалашалар. Киң коалиция һәм блоклар кысаларында (мос., «Тигез хокукылык һәм законлылык» сайлау блогына, 1993) Мәскәү яклы оешмаларны берләштерү омтылышлары була. Соңрак мондый юнәлештәге оешмалар арасында аеруча йогынтылылары буларак «Яблоко» берләшмәсенә (соңрак партиясенә) һәм «Россиянең демократик сайлау» партиясенә төбәк бүлекләре таныла. 1990 еллар башында, СССР таркалганнан соң, яңа жирлектә 1991–92 дә ТР Коммунистлар оешмасы (к. *Россия Федерациясе коммунистлар партиясенә Татарстан региональ бүлеге* (РФКПТРБ)) буларак рәсмиләштерелгән коммунистлар хәрәкәте формалаша башлый. 1993 тә респ-ка хакимият структуралары житәкчелегендә Татарстанның «Бердәмлек һәм прогресс» партиясе оештырыла. 1995 тән респ-ка хакимиятенә сәяси мәнфәгатьләрен «Россия — безнең йорт» хәрәкәтенә Татарстан оешмасы, 1999 дан «Татарстан — Яңа гасыр» респ-ка ижтимагый-сәяси хәрәкәте, 2001 дән «Бердәм Россия» партиясенә Татарстан төбәк бүлеге чагылдыра. Шулай итеп, 1990 еллар уртасына респ-каның партия-сәяси мөйданына татар милли, федералистик (Мәскәү яклы), коммунистик, ш.у. респ-ка житәкчелеген яклаучы оешмалар чыга. Мондый хәл 2000 елларда үзгәрә башлый. Рус милләтчелеге лозунглары астында эш иткән оешмалар халык тарафыннан яклау таба алмый. Оешмаларның күбесе эшчәнлеген туктата. Эшләр килүче иң аһамиятлеләре: Бөтентатар ижтимагый үзәге, «Тигез хокукылык һәм законлылык» оешмасы, «Татарстан — Яңа гасыр» хәрәкәте.

Әд.: Терентьева И.В., Беляков Р.Ю., Сафаров М.Ф. Политические партии и движения Республики Татарстан. К., 1999; шулар у к. Республика Татарстан: Политические партии, движения, лидеры. К., 2003.

М.Ф.Сәфәров.

**ТАТАРСТАНДА 1918–54 ЕЛЛАР РЕПРЕССИЯЛӘРЕ**, СССРның жәза биру органнары (төрле елларда ВЧК, ОГПУ, НКВД, НКГБ, МГБ, МВД, КГБ) тарафыннан совет режимы дошманнарын (башлыча, ялан «халык дошманнары» һәм «корткычлык кылучылар») юк итү, концлагерьларга һ.б. административ ябып тоту урыннарына озату

рәвешендә максатчыл төстә алып барылган сәясәт. Репрессияләрен төп механизмы сәяси суд процесслары (күбесенчә ялан рәвештә махсус) оештырудан гыйбарәт, ләкин еш кына физик юк итү судсыз һәм тикшерүсез башкарыла. Репрессияләр Гражданның сугышы елларында кызыл террор (к. *Кызыл һәм ак террор*) формасында башлана; беренче хезмәт белән тәрбияләү лагерлары (Зөядәге лагер 1918 елда ачыла, соңрак — «Волжлаг»; Казан лагере, 1919) оештырыла. Авылларда крәстиян хужалыкларын көчләп күмәкләштерү барышында репрессияләр массакүләм төс ала, биргәк тә крәстияннәр көчле зыян күрә (к. *Кулакларны йорт-эцирләренән куу*). Татарстанда совет хакимияте урнашкан вакыттан башлап репрессияләргә элекке рәвештә төрле дин вәкилләре дучар ителә (к. *Ислам баласы*, «*Раифа монастыре*» эше, *Раифа шәһидләре*). 1929–38 дә репрессияләр жәмгыятьнең барлык катлауларына кагыла; «өчлекләр» (судсыз репрессия органы) карары б-н күпкә атулар һәм ГУЛАГ системасында мәжбүри хезмәт куллану анарчы күрелмәгән күләмнәрдә гәмәлгә ашырыла. СССРда сәяси репрессияләренә аеруча киң колач алуы 1937 нең 2 июлендә И.В.Сталин тарафыннан эчке эшләр халык комиссары Н.И.Ежовка, НКВД органнарына үз карамакларыннан чыгып аерым гражданның хакимияткә «дошман булуын» билгеләүгә һәм ике категориягә бүлеп (беренчесе — атылырга тиешлеләр, икенчесе — «дошманлыгы азрак булган» затлар, ГУЛАГ лагерларына жиберелгә тиешләр) исемлек төзү мәсьәләсендә зур вәкаләтләр тапшырылган күрсәтмә бирелгәннән соң, 1937 гә туры килә. 1937–38 дә Татарстанда 11806 кеше кулга алына, 3166 кеше атып үтерелә (кулга алынганнарның гомуми исәбеннән 26,8%). НКВД каршындагы «өчлек» 28 утырыш барышында (1937 нең 6 августыннан башлап 1938 нең 8 гыйнварына кадәр) 2570 кешенә атарга, 2792 кешенә лагерларга ябарга карар чыгара. 1936–38 дә Мәскәүдә Коммунистлар партиясенә элеккеге житәкчеләре, хәрби башлыклар, интеллигенция өстеннән барган сәяси процессларда махсус модель булдырыла, шул модель буенча «фетнә» («заговор»), «контрреволюцион оешмалар һәм төркемнәр» турында барлык жирле эшләр оештырыла. Контрреволюцион жинаятьләрдә гаепләүләрен иң киң таралганнары (РСФСРның Жинаять кодексында 1922 — 57–66 мәддә, 1926 — 58 мәддә, 1–14,59 пунктлар) — шпионлык (58 мәддә, 6 п.), корткычлык (58 мәддә, 7 п.), хакимият вәкилләренә каршы террорчылык актылары эзәрлү (58 мәддә, 8 п.), совет хакимиятен таркату һәм бәрәп төшерүгә өндәгән пропаганда. 1930 елларда — 1940 еллар башында ТАССРның һәм СССРның ОГПУ органнары дистәләрдә ялган гаепләү «эшләрен» оештыралар, алар арасында — «*Буржуаз милләтчеләрнең совет хакимиятенә каршы оешмасы*» эше, «*Совет властена каршы оешкан төркем*» эше, «*Милләтчеләрнең совет хакимиятенә каршы оешмасы*» эше, «*Атласов*» эше, «*Идел-Уралчылар оешмасы*» эше, «*Немецларның контрре-*

*волюцион-фашистик оешмасы*» эше, «*Контрреволюцион фетнәчеләр оешмасы*» эше, «*Троцкийчыларның контрреволюцион төркеме*» эше, «*Троцкийчы милләтчеләрнең контрреволюцион-террорчылык оешмасы*» эше, «*Троцкийчыларның контрреволюцион-террористик оешмасы*» эше, «*Солтангалиевчеләрнең Мәскәү үзәге*» эше, «*Милләтчеләрнең контрреволюцион-фетнәчел оешмасы*» эше, «*Немецларның совет хакимиятенә каршы фетнәчел оешмасы*» эше, «*Уң троцкийчы милләтчеләрнең совет хакимиятенә каршы оешмасы*» эше.

1918–54 тә Татарстанда 150 меңгә якын кеше — күренекле сәясәт эшлекләрен, дәүләт һәм партия учреждениеләре хезмәткәрләрен зур өлеше, фән һәм мәдәният эшлекләре, крәстияннәр һәм эшчеләр репрессияләне. 1953 тән соң 1930 еллардагы сәяси процесслар янадан карала. Репрессия корбаннарының күпчелеге совет хакимиятенә 1954 тәге, 1989 дагы һәм 1990 дагы карарлары б-н аклана (к. *Репрессияләнгәннәрнең аклау*).

Әд.: Литвин А.Л. Запрет на жизнь: Сталинские репрессии в Татарстане. К., 1993; шулар у к. Красный и белый террор в России. 1918–1922 гг. К., 1995; Стецовский Ю.И. История советских репрессий: В 2 т. М., 1997; Степанов А.Ф. Расстрел по лимиту: Из истории политических репрессий в ТАССР в годы «ежовщины». К., 1999; Султанбеков Б.Ф. Политические репрессии 30-х годов: Законы, исполнители, реабилитация. К., 1999.

Р.Р.Батыршин.

**ТАТАРСТАННЫ ГЫЙЛЬМИ ӨЙРӘНҮ ЖӘМГЫЯТЭ**, төбәкне өйрәнү оешмасы. ТАССР ХКСның 1928 ел 12 сентябрь карары нигезендә *Гыйльми үзәкнең* 1928 нең 1 августында гәмәлдән чыгарылган Татарстан төбәкләрен өйрәнү бюросына алмашка оештырыла; ТАССРны, ш.и. мәдәниятне һәм халыкның күнүрешен комплекслы өйрәнү буенча киң колачлы тикшеренү мәсьәләләре б-н шөгьләнгән массачыл оешма. Т.г.ө.ж. респ-када төбәкне өйрәнү хәрәкәтен координацияләүче төп органга әверелә. Жәмгыятьне оештыруга 3 нче Бөтенроссия төбәкне өйрәнү конференциясенә (1927) төбәкне өйрәнү эшен соң. төзелешнең гомуми планына кергүне күздә тоткан карарлары этәргәч бирә. Әзәрлек эшләре б-н оештыру ком-ты шөгьләнә; рәисе — И.Ш.Рәхмәтуллин (Мәгариф халык комис-тынан), аның урынбасары — Н.Б.З.Веклин (Дәүләт план ком-тынан), гыйльми секретарь — Р.Ш.Таһиров (Шәрәк пед. ин-тынан). Баштарак *Татар мәдәнияте йорты* карамагында, 1930 дан *Татарстан иктисад фәнни-тикшеренү институты* житәкчелегендә эшли. Т.г.ө.ж. эшчәнлеген чорында 11 шәһәрдә, ш.у. респ-ка волюстларынның кайберләрендә (Минзәлә, Чулы, Зөя, Бөгелмә шәһәрләрендә, Лаеш, Кумара, Тәмте, Әлки авылларында һ.б.) жирле бүлекчәләр чөлтөрә булдырыла. Жәмгыять төрле өлкәләрдә зур белгеләр, галимнәр житәкчелегендә һәм алар ярдәме б-н жирле төбәкне өйрәнүче кадрлар эзәрлү мәсьәләсен бурыч итеп куя. Жәмгыятьнең идарче һәм башкарма органы 2 елга сайлануы үзәк советтан (рәисе И.Ш.Рәхмәтуллин) һәм 7 кешедән торган президиумнан гыйбарәт була. Үзәк совет 10 секцияне берләштерә: сәнәгать-ник-

тисад; а.х.; урманчылык; транспорт һәм элем-тә; табигать; атмосфера, туфрак, жир асты байлыклары һәм су; мәдәният һәм көнкүреш; медицина; музейлар; фотография. Үзәк совет пленумы киендә елга 1 тапкыр чакырыла. Жәмгыятьнең төп өйрәнү объектлары — табигать һәм аның казылма байлыклары, икътисад, көнкүреш, респ-ка халкының физик халәте. Жәмгыять респ-кадан чытга яшәгән татар халкының тормышын төрле яклап өйрәнү мөһимләге мәсьәләсен күтәргән бердәнбер оешма була; татарларның таралып урнашуының тулы этнографик картасын төзү һәм әлеге төркемнәрен өйрәнү күздә тотыла. Мәдәният һәм көнкүреш секциясе бик актив эшли, ул тарих, археол. һәм этнография мәсьәләләре б-н шөгьһыләна. Кульязмалар, төрле чорларга караган кабер ташлар тарихын өйрәнүгә, кабер ташлар язмаларын теркәүгә һәм риваятьләр жыюга зур әһәмият бирелә. Төбәктә яшәгән аерым халыкларның үзара мөнәсәбәтләре, Идел буенда татарлар һәм болгарлар урнашу мәсьәләләре ачыклана. Секция, уртакарашлардан чыгып, төбәк тарихы буенча мөһим темаларны билгели: «Урта һәм Түбән Идел буе тарихы» (Н.Н.Фирсов), «Казан хәрби округы» (Н.Ежов), «Казан төбәгендә крәстияннәр кузгалышлары тарихы». Т.г.ө.ж.нең төп эш формасы аерым районнарны планлы рәвештә өйрәнү өчен комплекслы экспедицияләр оештырудан гыйбарәт була. Һәр экспедициядә археол., тарих, тел белеме, фольклор, этнография, сәнгать белгечләре катнаша. 1929 да мәдәният һәм көнкүреш секциясе 2 этнографик-лингвистик экспедиция оештыра (Ж.Вәлиди һәм Н.И.Воробьев — Түбән Новгород өлкәсендә яшәүче карин һәм глазов татарлары төркемнәрен өйрәнү максаты б-н; Т.Ченәкәй — Оренбург өлкәсендә һәм Башкортстанга татар фольклорын жыю өчен). Шуңа ук елда Бөгелмә р-ны Урыссу авылында археол. эзләнүләр һәм каберлекларны казып тикшерү эшләре башкарыла. П.Е.Корнилов болгар-татар каберлекләрен һәм авыл сәнгәтен өйрәнә, Н.Ф.Калинин һәм М.Г.Худяков Борисково авылы янындагы Пыяла 3-дә урынында археол. эзләнү һәм Биләр шәһәрлеген топографик яктан өйрәнү эшләре алып бара. Жәмгыять, Музейлар, борынгы истәлекләренә саклау һәм табигать эшләре бүлеге б-н берлектә Н.Ф.Калинин, В.В.Егеров, З.Ақчурин һ.б. катнашында Казан Кремлендә археол. казу эшләре уздыра. Ул респ-ка терр-ясендә археол. тикшеренүләр вакытында А.С.Башкиров һәм В.Н.Сементовский житекчелендәге Шәрәк халыклары ин-ты һәм Шәрәкыят белеме фәнни ассоциациясе б-н хезмәттәшлек итә. 1928–29 да Жәмгыять тарафыннан ТАССР һәм РСФСРның төрле учреждениеләре һәм оешмалары күрсәтмәләре буенча 34 экспедиция оештырыла; экспедиция нәтижеләре буенча гамәли конференцияләр уздырыла. Экспедиция эшчәнлегенә нәтижеләре «Татарстанны гыйльми өйрәнү жәмгыяте Үзәк советының таныштыру бюллетене»ндә («Осведомительный бюллетень Центрального совета Общества изучения Татарстана», 1929, № 1–3) басыла. Жәм-

гыять тарафыннан 3 журнал, ш.и. төбәк тарихын чагылдырган фәнни-популяр «Татарстан» ж-лы нәшер ителә (1929 дан). Аерым басмалар да чыга, м.ә., Г.Рәхимнең «Авыл тарихын монографик тасвирлау методикасы» («Методика монографического описания истории села», 1930) дөнья күрә. 1930 да 3 томда «Татарстанны гыйльми өйрәнү жәмгыяте хезмәтләре» («Труды общества изучения Татарстана») басыла (1 нче том тарих, этнография, археол. һәм татар теле мәсьәләләренә багышлана). Материалларның бер өлеше 1929 да Т.г.ө.ж.нә кушылган *Татар халкының гыйльми өйрәнү жәмгыяте* эгъзалары тарафыннан эзерләна. Мәдәният һәм көнкүреш секциясе татар телендәге фәнни терминнарны жыю, татар теленен орфографиясен эшләү буенча эш алып бара, Ж.Вәлидинең «Татар телендә тулы сүзләге»н (1–2 кис., 1927–29) төздә, ш.у. Зур совет энциклопедиясенә материаллар эзерләүдә катнаша. Жәмгыять 1920–30 елларда Татарстанда музей эшләре үсешендә зур роль уинный. Т.г.ө.ж.н Татар халкының гыйльми өйрәнү жәмгыяте б-н бергә кушканнан соң, мәдәният һәм көнкүреш секциясенә эше активлаша. Кыска гына вакыт эчендә Т.г.ө.ж. төбәкне өйрәнүгә көчле үзәккә әверелә, ул татар халкы тарихын өйрәнүгә зур өлеш кертә. Төбәкне өйрәнүгә оешмалар б-н көрәш чорында 1931 дә жәмгыятьнең эшчәнлегенә туктатыла.

Әд.: В е к с л и н Н.Б. Изучение Татарстана за 10 лет (1920–1930) // Очерки по изучению местного края. К., 1930; Ф е д о р о в а Н.А. К истории Общества изучения Татарстана // Народы Среднего Поволжья: История, культура. К., 1993; З а й ц е в А.В. Исторические учреждения Республики Татарстан в 20–30-е годы XX века. К., 1998.

А.В.Зайцев.

**ТАТАРСТАННЫҢ СОЦИАЛИСТИК ТӨЗЕЛЭШ БАТЫРЫ**, 1931–1935 елларда ТАССРда мактаулы исем. ТАССР ҮБК һәм ВКП(б)ның Татарстан өлкә ком-ты тарафыннан булдырыла. Фидакәр хезмәт күрсәтүчеләргә, житештерү өлкәсендә аеруча зур казанышларга ирешүчеләргә, илдәге ижтимагый-сәси тормышта актив катнашучыларга ТАССР ҮБК Президиумы тарафыннан (ТАССР ҮБК грамотасын тапшыру б-н бергә) бирелә. Беренче тапкыр 1931 нең 30 апрелдә ТАССР ҮБК карары б-н массакуләм соң, ярышның 2 еллык бәйрәмен билгеләп үтү йөзәннән житештерү алдынгыларына бирелә. Бу исемгә якынча 170 кеше лаек була.

Әд.: Герои Труда Татарии. К., 1974.

**ТАТАРСТАННЫҢ ФӘННИ-ТӘХНИК МӘГЪЛҮМАТ ҮЗӘГЕ** (ФТМУ), ТАССР XXСның 1957 ел 17 декабрь күрсәтмәсе б-н РСФСРның Татар икътисади адм. районы ХХС карамагындагы Үзәк техник мәгълүмат бюросы буларак оеша. 1960–80 елларда исеме һәм адм. бәйлеләге күп тапкырлар үзгәрә. 1992 дән ТР Сәнгать һәм сәүдә министрлыгы карамагындагы ДУП, фәнни-методик житекчелек ТР ФА тарафыннан гамәлгә ашырыла. 2004 тән ХЭР эргеге исемдә. Оешманың төп бурычы — ТР пер-тиеләре һәм оешмаларының фәнни, инновацион һәм житештерү эшчәнлеген фәнни-техник һәм мәгълүмати ресурслар б-н тәэмин итү. ФТМУ карамагын-

да — патент кәгазьләрен саклау һәм исәпкә алу, интеллектуаль милекне саклау, хөкүмәтнең дәүләт органнары сораулары буенча эксперт һәм аналитик вазифасын башкару. Үзәк составында фәнни-техник мәгълүмат, технологияләр коммерцияләштерү, техн. документлар бүлекләре бар. ФТМУ «Татарстанның интеллектуаль потенциалы» бердәм мәгълүмат банкын булдыруга хезмәт итә.

ФТМУнең директорлары: В.А.Пронин (1957–92), М.Я.Шәрәфетдинов (1992–2001), А.Э.Ибраһимов (2001–08), В.П.Горьчанин (2008–2012), А.Т.Насыров (2012 дән).

**«ТАТАРСТРОЙМАТЕРИАЛЫ»**, к. *Сәнгать төзелеш*.

**«ТАТАРТ»**, беренче Бөтентатар сынлы сәнгать күргәзмәсе, 1991 елның 31 маеннан 10 июленә кадәр СССР халыкларының дәүләт этнография музейнада эшли (хәзер С.-Петербургның Россия этнография музей); әлеге вакыйгага багышланган чаралар ш.у. Юсуповлар сараенда үткәрелә. Күргәзмә хәзерге заман татар сәнгате фестивале кысаларында Казан, Уфа, С.-Петербург, Мәскәү, Ташкент, Алма-Ата, Әстерхан, Симферополь һ.б. шәһәрләрдәге айдап баручы сынлы сәнгать осталарын ачыклау максатында оештырыла. Хәзерге заман нәкыше, графикасы, скульптурасы һәм гамәли-бизалеш сәнгате б-н беррәттән (РФ өлкәләреннән һәм респ-каларынан, БДБ төбәкләреннән 140 рәссамның 400 артык хезмәте), Россия этнография музейне тупланмаларынан татар гамәли-бизалеш сәнгәтенә тиндәшсез эсәрләре тәкъдим ителә. Ретроспектив өлешен Б.И.Урманче, Ф.Г.Әминов, Ә.Х.Ситдыйкованың нәкыше картиналары тәшкит итә. Күргәзмә ижат мәктәпләренә, стильләренә (реализмнан пост-модернизмга кадәр) һәм авангард агымнарының (экспрессионизм, неопримиитивизм һ.б.) күптөрлеләген һәм бер үк вакытта рәссамнарның милли традицияләргә тугрылыгын ача. Казанда күргәзмә 1991 нең 23 августынан 30 сентябрәңә кадәр эшли. Әсәрләрен бер өлешен рәссамнар «Казан» милли мәдәният үзәгенә бүләк италар. ТР Рәссамнар берлеге 2007 нең ноябрәңдә Бөтендөнья татар конгрессының 15 еллыгына шуңа исемдәге күргәзмә оештыра. Ул Мәскәүнең Кырым вальнядагы Үзәк рәссамнар йорты залларында, шуңа ук елның декабрәңдә Казанда, ТР Рәссамнар берлегенә Күргәзмәләр залында тәкъдим ителә.

Г.Ф.Вәлиева-Сөләйманова.

**ТАТАХРР**, Революцион Россия рәссамнар ассоциациясенә Татарстан бүлеге, 1923 елның февралендә ТАССР Халык магарифе



«Татарт» күргәзмәсе эмблемасы.

комис-тынын Академик үзөгө каршында П.А.Радилов һәм А.В.Григорьев башлангычы б-н оештырыла (алар 1922 дэ Мәскәүдә Россия Ассоциациясен төзүдә дә катнашалар). 1928 дән ТатАХР исемендә (Татарстан рев-ция рәссамнары ассоциациясе), 1931 нең декабрена кадәр гамәлдә була. Т.ның төп эшчәнлегә соңгы чор күчмә күргәзмә рәссамнары рухындагы рус реалистик мәктәбе традицияләренә тугрылыклы станлы нәкыш рәссамнарын берләштерүгә юнәлдерелә. 1923 тә беренче күргәзмә каталогында берләшмәнең Декларациясе басыла, анда: «Безнең граждандык бурычыбыз тарихның бөек мизгелен революцион омтылышта гүдәлөндөрдә. Без халыкара пролетариат каршында революциянең абруен төшергече абстракт уйдьрмаларны түгел, ә вакыйгаларның чын картинасын бирәчкөбез», — диедә; шуның нигезендә рәссамнар, төзелешләр, пр-тиеләргә, колхозлар һәм коммуналарга барып, натуранан этюдлар ижат ителәр. Икенче юнәлешне татар, мари, чуаш һ.б. Идел буе халыкларының көнкүреше һәм мәдәниятенә этнографик үзгәртелкеләрен сурәтләрү тәшкил итә. Берләшмә әгъзаларының картиналары системалы рәвештә кин тамашачыга күрсәтелә (ун күргәзмә оештырыла). 1920 елларның 2 нче яртысында Т. әгъзаларының саны 60 ка житә. П.М.Байбарышев, П.П.Беньков, Д.Г.Булат, П.Ф.Григорьев, И.И.Князьков, А.М.Кокорев, Г.Г.Медведев, И.А.Никитин, П.Т.Сперанский, Н.М.Сокольский, В.К.Тимофеев, Е.К.Частихина иң зур рәссамнар санал, алга таба аларның күбесе ТАССР совет рәссамнары берлегенә керә (к. *Татарстан Республикасының Рәссамнар берлеге*). Рәисләр: Н.П.Христенко (1923), А.К.Лукоянов (1924), В.К.Тимофеев (1924–25), И.А.Никитин (1926–31).

Әд.: Ч е р в о н н а я С.М. Искусство Советской Татарии. Живопись. Скульптура. Графика. М., 1978; Выставка искусства Татарии 1920–1930-х годов: Каталог. К., 1990.

**ТАТАЛПИРОМСОЮЗ**, к. *Татарстан көнкүреш кәсепчелеге берлеге*.

**ТАТГИЗ**, к. *Татарстан китап нәширияты*.

**ТАТГОСИЗДАТ**, к. *Татарстан китап нәширияты*.

**«ТАТГРАЖДАНПРОЕКТ»**, к. *«Татинвестгражданпроект»*.

**ТАТИЗДАТ**, к. *Татарстан китап нәширияты*.

**«ТАТИНВЕСТБАНК»**, РФ банк системасының икенче дәрәжәдәге коммерция акц. банкы. 1992 елда СССР дәүләт банкы Татарстан респ-ка конторасының Вахитов р-ны бүлгә (1940 та ачыла) жирлегендә оеша. 1992 дән АЖ, 2014 тә «Инцистиция кооператив банкы» («ИК-Банк») дип үзгәртелә. Банкның төп акционерлары — 12 юридик зат. «Т.»ның устав капиталындагы өлешләр 20% тан ким булмаган иң зур оештыручылар һәм акционерлары: «Итил» иминият компаниясе АЖ, «БИТ» ЖЧЖ, «Алмаз» житештерү кооперативы; оештыручылар арасында — «Химпорт» АЖ, «Казгражданпроект» институты АЖ, Казан архит-ра-төзелеш ун-ты һ.б. Соңгы елларда «Урал транспорт компаниясе»

ЖЧЖ һәм «Финист» предприятиеесе» кебек акционерлар килү «Т.»ның ил икътисадына катнашу мөмкинлекләрен сизелерлек кинәйтә.

«Т.» кредитлар бирү, комплекслы валюта хезмәтә күрсәтү, кертеменәр һәм депозитлар кабул итү, исәп-хисап-касса операцияләре, кыйммәтле кагазьләр б-н операцияләр һ.б. кебек традицион банк операцияләренә һәм-мәсен дә башкара. Банк эшенең өстенлекле юнәлеше — икътисадның реаль секторына: сәнәгать һәм сәүдә пр-тиеләренә, кече һәм урта эшмәкәрлеккә (кредитларның төп өлеше шуларга бирелә) хезмәт күрсәтү. «Т.» берничә тапкыр халыкара һәм Россия бүлөләренә лаек була. 2005 тә Халыкара сыйфат һәм маркетинг академиясе һәм Югары сыйфатлы продукция ассоциациясе үткәргән конкурс нәтижеләре буенча халыкара «Европа сыйфаты» алтын медале» бүлгәненә лауреаты була. 2006 да «Т.» «Идел буе федераль округының иң көчле үсүче банкы» исемен ала, 2008 дә яңадан әлгә еллык бүлөкнең лауреаты була һәм «Төбәкнең иң көчле үсүче банкы» исемен яулый.

Кредит сәясәте, пр-тие һәм оешмалар арасындагы исәп-хисап эшләренә хезмәт күрсәтүдә житезлеге б-н «Т.» аларның яхшы эшләрләренә этәргеч бирә, шу. Россия товар житештерүчеләренә булшылык итә, ТР һәм РФ икътисады үсешенә нәтижеләрек ярдәм итү өчен зарур яңа эш урыннары булдыруны тизләтә.

«Т.»ның алга таба үсешенә төп юнәлешләре: клиентларга хезмәт күрсәтүенә сыйфатын күтәрү һәм банк хезмәтә күрсәтүне кинәйтү, үз капиталын арттыру, даими рәвештә иң яңа технологияләр керту һәм банк эшчәнлегендә яңа алдынгы юнәлешләренә үстерү. 2006 ның 1 гыйнварына «Т.»ның үз капиталы — 111,2, 2008 гә — 164,1, 2015 кә 293,7 млн. сум тәшкил итә.

*Р.К.Мәжитова, И.К.Харисов.*

**«ТАТИНВЕСТГРАЖДАНПРОЕКТ»**, дәүләт унитар пр-тиесе. Барлыгы 396 кеше эшли (2010). 1992 елда Казанда «Татаргражданпроект» проектлау ин-ты жирлегендә оештырыла (1934 елда «Татпланпроект» проектлау-планлаштыру конторасы буларак нигез салына). Чаллы, Түбән Кама, Яшел Үзән, Чистай, Алабуга шәһәрләрендә архит-ра-планлаштыру оаханәләре бар. Эшчәнлегенә төп юнәлешләре: шәһәрләр һәм посёлоктар, микрорайоннар һәм кварталлар, жәмәгәт үзәкләре һәм шәһәр яны зоналары төзелешләрен; уникаль биналар һәм корылмаларны (хөкүмәт һәм офис-сәүдә биналары, спорт-тамаша корылмалары, храмнар, мәгариф, сәләмәтлек саклау һәм мәдәният учреждениеләре), транспорт инфраструктурасы объектларын (күперләр, вокзаллар, станцияләр, юл үткәргечләр һ.б.), коммуналь объектларны (ягу биналары, су алгычлар, чистарту һ.б. корылмалар), табигатьне саклау комплексларын (урман парклары, ял һәм туристлык базалары, бакчалар һ.б.) проектлаштыру; офислар һәм сәүдә комплекслары, торақ йортлар һәм коттеждлар архит-расы һәм дизайны; архит-ра истәлекләрен реставрацияләү һ.б. «Т.» максатчан федераль программаларны, ши. «Казан шәһәренәң тарихи үзә-

ген саклау һәм үстерү», «Россия гражданнынарына — һәркем ала алырлык һәм уңайлы торақ» программаларын гамәлгә ашыра, ТРдагы барлык шәһәрләр һәм район үзәкләренә ген. планнарын эшли.

Казанда «Т.» проектлары буенча Үзәк стадион, цирк, ТР Рәссамнар берлегенә Күргәзмәләр залы төзелә, Казанның 1000 еллыгына Колшәриф мәчете, Татар гуманитар-пед. ун-тының төп бинасы (хәзер КФУ бинасы) корыла, Казанның меңеллыгы паркы ачыла, Казан Кремле, Үзәк стадион, Петропавел соборы, элеккеге Мария гимназиясе бинасы һ.б. архит-ра ансамбльләре реконструкцияләна. Универсиада—2013 кә 10 мең кешегә исәпләнгән Универсиада авылы һәм тиңдәшсез спорт корылмалары: Су спорты төрләре сарае, Теннис академиясе, стадионнар һ.б. төзелә. Пр-тие тарафынан эшләнчән күп кенә проектлар һәм төзелгән объектлар СССР МС бүлгә (1971), ТАССРның Г.Тукай исем. Дәүләт бүлгә (1981), РФ Дәүләт бүлгә (2004) б-н билгеләп үтелә. Ген. директоры — А.А.Хөснетдинов (2010 нан).

**ТАТИЩЕВ** Василий Никитич (19.4.1686, Псков ш. янында — 15.7.1750, Мәскәү губ., Дмитровский өязе Болдино а.), дәүләт эшлеклесе, тарихчы, ашырен советник (1737). Дворяннар нәселенән. Мәскәүдә Инженерлар һәм артиллерия мәктәпләрен тәмамлай. 1700–21 еллардагы Төньяк сугышында, 1711 дөгә Прут явында катнаша. Пётр I нең хәрби һәм дипломатик йөкләмәләрен башкара. 1720–22, 1734–37 дә Уралда казна з-длары б-н идарә итә, Екатеринбург шәһәренә нигез сала. 1724–27 дә Швециядә. 1727–33 тә Мәскәүдә акча сугу конторасы әгъзасы. 1720, 1734, 1737 елларның жәендә Казанга килеп китә; Кремль, арсенал, постау мануфактурасы торышы турында кыскача күзәтү әзерли. 1735 һәм 1737 дә, Казан губернасы турында мәгълүмат туплауда һәм Идел буе, Себер ландкарталарын төзүдә ярдәм сорап, Казан губернаторлары П.И.Мусин-Пушкинга һәм С.Д.Голицынга мөрәжәгәт итә; шул максат б-н Казанга М.С.Пестриков житәкчелегендә геодезистлар жибәрә (1739 да алар «Казанны тасвирлау» («Описание Казаны») хезмәтен тәкъдим ителәр). Оренбург (1737–39) һәм Калмык (1741–45) комиссияләре башлыгы, бер үк вакытта, 1741–45 тә, Әстерхан губернаторы. Башкортлар күтәрелешен бастыруны житәкли, яңа урында Оренбург шәһәрен һәм Оренбург ныгытылган линиясе ныгытмаларын төзи, Башкортстанда берничә казна з-ды ача. 1745 нең ахырында Казан губернасының Тәтеш авылында, 1746 дан Болдино авылында яши. Т. рус телендә шәрехчеләр б-н тарихи чыганақларның беренче басмасын әзерли, Россиядә этнография, тарихи геогр., чыганақларны ойрнуу гыйльме үсешенә нигез сала. Күпсанлы рус һәм чит ил чыганақларына нигезләнәп, «Иң борынгы заманнарда Россия тарихы» («История Российскойса с самых древнейших времён», 1–5 кит., М., 1768–1848) — Ватан тарихына багышланган гомумиләштерүче беренче фәнни хезмәт яза. Т. гражданныр тарихын башка фәннәрдән аерып карый һәм рационалистик

принципларга нигезләнеп теория мәсьәләләрен һәм тарихны танып белү алымнарын ачыклай. Беренче тапкыр рус историографиясендә жәмгыять үсешендәге закончалыкларны табарга, дәүләт хакимияте барлыкка килүнең сәбәпләрен дәлилләргә омтылыш ясыи. Тарихи процессны «аң-белем» үсеше б-н бәйләп, Т. Россия тарихын дәверләргә бүлгә; ул Россия тарихының гомуми концепциясенә самодержавие тарихын кертә. Текст дүпсанлы елъязмалардан һ.б. чыганақлардан, ш.и. Идел буе Болгар дәүләте, Алтын Урда, татар ханлыклары, Россиянең шәрәк халықлары б-н дәүләтәра мөнәсәбәтләре, Рус дәүләтенә Идел буе, Урал, Себер дәүләтләре кушылу тарихы турындагы чыганақлардан жыелган фәнни һәм текстологик шәрәхләрләре булган хәбәрләрдән тора. Т.ның «Иң борынгы заманнардан Россия тарихы» тупланган мәгълүматның күплеге, бәян ителгән вакыйгаларның фәлсафи һәм сәси яктырты ягыннан фундаменталь хезмәт булу б-н бергә 18 йөз историографиясе һәм мәдәниятең кыйммәтле ядкәрен тәшкил итә. Т. «Россиянең тарихи, географик, саяси һәм гражданныр лексиконы» («Лексикон Российский исторический, географический, политический и гражданский», ч. 1–3, СПб., 1793) исемле беренче рус энциклопедик сүзлеген төзи. «Рус шляхтасының дәүләт идарәсе турында ирекле һәм килешенүле фикерләре һәм уйлары» («Произвольное и согласное рассуждение и мнение собранного шляхтства русского о правлении государственном», 1730; нәшер ителә: М., 1859.), «Улыма үгет-насихәт» («Духовная моему сыну», 1733; нәшер ителә: СПб., 1773; 2 нче басма — 1885), «Ике дусның фән һәм училищеләрнең файдасы турында сөйләшү» («Разговор двух приятелей о пользе наук и училищ», 1733–33; нәшер ителә М., 1887), «Кабинетка башкорт чуальшларының сәбәпләре һәм башкортлар белән идарә итүне яхшырту чаралары турында хәбәр итү» («Представление в Кабинет о причинах башкирских волнений и о мерах для улучшения управления башкирами», 1737; нәшер ителә: М.–Л., 1949), «Югары һәм түбән дәүләт һәм земство хөкүмәтләренең жиберелгән расписаниесе турында искәртмә» («Напоминание на присланное расписание высоких и нижних государственных и земских правительств», 1739–40; нәшер ителә: М., 1859), «Халык исәбен алу турында фикерләр» («Рассуждение о ревизии поголовной», 1742; нәшер ителә: М., 1861) хезмәтләрендә дәүләт һәм жирле реформаларны, фән һәм мәгариф үсешен яклаучы буларак чыгыш ясыи. Т. — ш.у. Россия географиясенә багышланган әсәрләр авторы.



В.Н.Татищев.

Хезм.: Избранные труды по географии России. М., 1950, Записки. Письма. 1717–1750 гг. М., 1990.

Әд.: Попов Н.А. В.Н.Татищев и его время: Эпизод из истории государственной, обществен-

ной и частной жизни в России первой половины прошедшего столетия. М., 1861; Кузьмин А.Г. Татищев. М., 1987; Шакинко И.М. В.Н.Татищев. М., 1987. Е.Б.Долгов.

**ТАТИЩЕВ** Иван Андреевич (1740–1789, Казан), хәрби һәм дәүләт эшлеклесе, генерал-майор (1780), Дворяннар нәселенән. 1757 елдан хәрби хезмәттә. 1783 тән Казан наместниклыгы идарәчесе. Т. дәверендә Казан губернасы гербы раслана (1785); Казанда дары 3-дә (1786), әсәсий халык уч-щесе (1786), гомуми һәм алты гласныйлы шәһәр думасы ачыла (1789); Беренче ир балалар гимназиясе ябыла (1788).

Әд.: Долгоруков П.В. Российская родословная книга. СПб., 1855. Ч. 2; Татищев С.С. Род Татищевых. 1400–1900: Ист.-генеал. исслед. СПб., 1900. Е.Б.Долгов.

«**ТАТКИНО**», кино төшерү һәм фильмнарны прокатка бирү б-н шөгәльләнгән житештерү-ижат берләшмәсе. ТАССР Мәгариф халык комис-тының Госкино б-н төзелгән килешүе нигезендә кабул ителгән 1924 ел 13 февраль карары б-н төзелә. Хосусый капитал катнашында акц. жәмгыяте буларак оеша, 1924 нең 1 октябрненн дәүләт учреждениесе. Ул Казандагы 8 кинотеатрны («Электра», «Унион», «Олимп», «Палас», «Адмиралтейский», «Пассаж», «Народный», «Красная Звезда»), ш.у. респ-каның авыл кантоннарында аена 20 фильмнан да ким булмаган санда кино күрсәтүче күчмә кино чөлтәрләрен (30 дан артык) берләштерә. 1924 нең сентябрендә Казанда «Чаткы» кинотеатры ачыла, анда татарча титрлар б-н фильмнар бара (беренчеләрдән булып «Потёмкин» броненосецы», «Броненосец Потёмкин»), «Мөселман кызы» («Мусульманка») фильмнары, Д.Вертовның «Киноправда» кинож-лы күрсәтелә. Кинотеатрлар һәм күчмә киноларны даими рөвештә фильмнар б-н тәэмин итү өчен, булчак Таткинопрокатка нигез салган кино фонды төзелә башлый; яңа фильмнар булдыру өчен, «Т.»ның Мәскәүдә штатта торучы өкәиле була. Киномеханиклар әзерләү өчен махсус курслар оештырыла, кинотеатрлар эшчәнлеге турында хисап тоту системасы эшләнә. Бер үз вакытта үз фильмнарын житештерүне һәм үз киноларын төшерүне оештыру эше бара. 1924 нең кышында Мәскәүдә — В.И.Ленинны жирләү эпизоды, 1924 нең жеңдә Беренче бөтендөнья сугышы башлану датасы уңаеннан Казанда узган массакүләм театральләштерелгән тамаша («Беренче империалистик сугыш инсценировкалары» — «Инсценировки Первой империалистической войны») төшерелә. 1924 нең көзендә кыска метражлы хроникаль фильмнар эшләнә: «Иптәш Луначарскийның Казанга килүе» («Приезд товарища Луначарского в Казань»), «Казанда Октябрь бәйрәме» («Октябрьская годовщина в Казани»), алар «Электра» һәм «Унион» кинотеатрларында күрсәтелә. 1926 ның жеңдә кинооператор К.Ф.Мотков беренче тапкыр *Сабан туе* бәйрәмен төшәре. Кинооператорлар әзерләү максатыннан «Т.», стипендия б-н тәэмин ител, 7 кешене Мәскәүгә кинематография техникумына командировкага жиберә (стипендия алучылар арасында — К.Ф.Мотков,

К.Х.Поздняков, Ә.Г.Мәжитов, Ильясов, Гобәйдуллина). «Т.»да ш.у. З.В.Баязитский, З.З.Сабитов та эшли. 1927 дә операторлар К.Х.Поздняков һәм Ә.Г.Мәжитов реж. Ю.В.Таричның «Булат багыр» нафис фильмын төшерүдә катнашалар. «Т.» 1927 дә ТАССР ХКС тарафыннан оешкан Татарстан тамаша пр-тиеләре идарәсе составына керә, ул 1928 дә ябылганнан сон, кино житештерү эше «Востоккино» АЖ карамагына күчә.

Е.П.Алексеева.

**ТАТКРАХМАЛПАТОКА**, к. Крахмал-патока житештерү.

**ТАТЛЕСПРОМСОЮЗ**, к. Татарстан аачкису һәм эшкәртү кәсепчеләге кооперацияләре берлеге.

**ТАТЛЭФ** (Татарстан сәнгатенен сул фронты), мәдәният эшлеклеләренең ижат берләшмәсе, 1923 тә, Мәскәү ЛЕФының ф-лы буларак, Казанда нигез салына. Әгъзалары — Казан архит-ра-сәнгать ин-ты укытучылары һәм студентлары төркеме (к. Казан сәнгать училищесе): А.Н.Кашаев (укытучы), К.К.Чеботарев, А.Г.Платунова, М.В.Барашов, А.Н.Коробкова, Ф.П.Гаврилов, С.П.Козлов, Б.М.Столбов, КЭМСТ труппасы актёрлары. Т. б-н параллель татар сул фронты — СулФ төзелә, аны оештыручыларның берсе — расам Ф.Ш.Таширов, СулФ әгъзаларына Татар дәүләт театры актёрлары Ф.Сәлләви, Ә.Г.Мәжитов, С.Я.Вәлиев-Сулыва керә, язучылардан нигез салучыларның берсе — Г.Ж.Толымбайский, аңа Г.Кутуй, К.Нәжми, Н.Арслан килеп кушыла. Т. һәм СулФ расамнары сәнгатьтә академик үнәлешне кире кагалар, реалистик театр б-н бергә нақышыңан станлы формаларында реформа өчен чыгыш ясыилар, аларның ижаты «сәнгать сәнгате» идеяләре, дизайн, театр декорациясе сәнгате, монументаль нәкыш, агитация плакаты, сәнгать һәм китап графикасы, фотомонтаж һ.б. үсеше б-н бәйлә була. Т.ның 2 күргәзмәсе — «Казан, алга!» (1924) һәм «ЛЕФның лаборатор-житештерү хезмәтләреннән 2 нче сынлы сәнгать күргәзмәсе» (1925) оештырыла. 1926 да берләшмәнең эшчәнлеге туктала.

Әд.: Червоная С.М. Искусство Советской Татарии. Живопись, скульптура, графика. М., 1978; Выставка искусства Татарии 1920–1930-х годов: Каталог. К., 1990.

**ТАТЛЫ ТАМЫР**, гамбәрия чәчәге (Scorzonera), оешма чәчәкләр семьялыгынан күпеллек, сирәк кенә икееллек үләнчел үсемлекләр һәм ярымкуаклар. 170 кә якын төре билгеле, Евразиядә таралганнар. ТР терр-ясендә 5 төре билгеле. Кызыл Т.т. (S. purpurea) — күбесенчә коньяк районнарда, Кырым Т.т.ы (S. taurica), Австрия Т.т.ы (S. austriaca), вак чөчәк Т.т. (S. parviflora), туры Т.т. (S. stricta) Кама арьягында очрый. Далаланган тау битләрендә, карбонатлы ачылмаларда үсә. 10 нан 120 см га кадәр би-еклектәге күпеллек үсемлек. Тамыры үзәк, кара көрән яки кара төстә. Яфраклары чиратлашкан, бөтен чигле, каурыйсыман теленмә. Чөчәкләре телчәклә сары яки алсу төстә берле көрзиннәрдә. Жимеше — төкчәле яки шомо орлыклар. Тамырларында жинел үзләштерелүче шикәр, азотлы матдәләр, ви-

таминнар, микроэлементлар бар. Яшь яф-ракларыннан салат ясыялар. Баллы, декоратив үсемлек. 4 төре ТРның Кызыл китабына кертелгән.

**ТАТМАСЛОСОЮЗ**, к. *Татарстан сәт кооперациясе берлеге*.

**ТАТМЭДИА**, ТРдагы медиакомпания, ААЖ. 2003 елда оештырыла. Татарстан Респ-касы Жир һәм мөлкәти мөнәсәбәтләр министрлыгы карамагында. Т. составына 88 ф-л: 99 газета, 17 журнал, 23 телекомпания, 13 радиостанция, мәгълүмат агентлыгы, электрон газета (93 интернет-сайт), «Идел-Пресс» полиграфия-нәшрият комплексы һ.б. керә (2014). Эшчәнлегенә төп юнәлешләр: массакүләм мәгълүмат чаралары продукциясен (газеталар, журналлар, телевидение һәм радио программалары, фильмнар) житештерү һәм тарату; реклама эшчәнлеге; ТРның массакүләм мәгълүмат чаралары аша халыкка яна мәгълүматлар житкерү мөмкинлеге бирү; пресс-конференцияләр оештыру һәм үткөрү. Т. ф-ллары ТРның барлык шәһәрләрендә дә бар. Генераль директорлары — Ф.И.Шаһиәхмәтов (2013–15), 2015 тән — А.Кузьмин.

**ТАТМЕТАЛЛПРОМСОЮЗ**, к. *Татарстан металл эшкәртү кәсепчелеге кооперативлары берлеге*.

**«ТАТМЯСОПРӨМ»**, к. *Ит эшкәртү сәнәгате*.

**ТАТНЕФТЕГАЗРАЗВЭДКА**, к. *Татарстан геологик разведка идарәсе*.

**«ТАТНЕФТЕГЕОФЫЗИКА»**, к. *«ТНГ-Групп»*.

**«ТАТНЕФТЬ»**, составына нефть-газ чыгару идарәләре, нефть эшкәртү һәм нефть химиясе пр-тиеләре, сервис хезмәт һәм нефтьне, нефть-газ эшкәртү, нефть химиясе продуктларын сату пр-тиеләре кергән холдинг-структура. РФнең иң зур нефть компанияләренең берсе; ул шу. банк һәм иминиятлештерү эшчәнлегендә, ТРның күп кенә әйдәп баручы нефть химиясе пр-тиеләре б-н идарә итүдә катнаша. Нефть чыгару күләме буенча илдә 6 нчы урынны алып тора — елына 26,23 млн. т (700 млн. м<sup>3</sup> газ); 82 нефть чыганагында нефть һәм газ чыгара (шуларның икесе — Әшәлче һәм Мордва-Кармала чыганакалары тәжрибә-сәнәгать эшкәртүе дәрәжәсендә). 2014 тә Әшәлче чыганагында 236,9 т үзле нефть чыгарыла. Респ-када нефть чыгарыла башлаганнан бирле табылган нефтьнең төп өлеше «Т.»кә туры килә (2007 дә 3 млрд. т). Компания ТРдагы түгел, РФ терр-ясендә, якин һәм ерак чит илләрдә дә бизнес-проектларын үстерә бара. Агымдагы нефть чыгаруның төп өлеше 6 эре чыганакка — Ромашкино, Яңа Елховой, Баулы, Сабанчы, Беренче май, Бондог чыганакаларына карый.

Холдинг эшчәнлегендә иң өстенлекле юнәлешләрнең берсе булып нефть чыгаруның гамәлдәге алымнарын камилләштерү һәм яңаларын эшләү тора. Чыгарылган нефтьнең 45% ы катламнарның нефть бирүчәнлеген күтәрә торган заманча алымнар кулланы һәм яна технологияләр керту хисабына табыла. 2000 елларда разведка һәм файдалану

өчен бораулау күләмнәре 2 тапкыр арттырыла. Алдыңгы фәнни технологияләргә үстөрү, шу. югары технологияле житештерү күләмен һәм төрләрән күпләп керту нәтижәсендә компаниянең дәрәжәсе күтәрелә һәм үз тармагында көндәшлеккә сәләте арта бара. 2009 да 16 яңа нефть чыганагы (шу.и. чит илләрдә) ачыла.

«Т.»нең тарихы 1949 дан башлана — Бөгелмә шәһәрнең Шөгөр һәм Баулы эреләндерелгән нефть промыселлары жирлегендә «Татнефть» тресты, «Туймазынефть» трестының 3 нче бораулау конторасы оештырыла, Ромашкино нефть промыселы һәм тәзү-монтаж идарәсе төзелә. Шөгөр, Баулы һәм Ромашкино нефть чыганакаларын эшкәртү б-н нефтьне күпләп чыгару башлана. 1950 дә СССР МСның «Татарстан АССРда нефть чыгару үсешен тизләтү чаралары турында»гы карары нигезендә «Т.» берләшмәсе оештырыла, аңа «Баулынефть», «Бөгелмәнефть» (соңрак «Лениногорскнефть»), «Татбурнефть» трестлары, «Татнефтепромстрой» тәзү-монтаж тресты, «Татнефтепроект» проектлау конторасы кертелә. 1952 дә берләшмәдә «Әлмәтнефть», «Әлмәтбурнефть», «Татнефтегеофизика», «Таттехснабнефть», «Татнефтепроводстрой», «Ромашкиннефестрой», «Бөгелмәнефестрой» трестлары төзелә. 1950 еллар ахырына «Т.»тә эшләнүчеләрнең гомуми саны 7635 кеше булган 40 тан артык пр-тиә һәм оешма эшли.

1956–70 тә «Т.»нең яңа бүлекчәләре төзелә: ТатНИИ, И.М.Губкин исем. Мәскәү нефть ин-тының консультатив пункты (хәзер Әлмәт нефть ин-ты), Алабуга эреләндерелгән нефть промыселы, «Азнакайнефть», «Актүбәнефть», «Жәлилнефть», «Елховнефть», «Иркеннефть», «Прикамнефть», «Сөләйнефть», «Ямашнефть» нефть промыселы идарәләре (1970 тә барлык идарәләр НГДУ итеп үзгәртелә), «Татнефтегаз» тресты, Катламнарда басымны тоту өчен технол. сыекча эзерләү идарәсе, Лениногорск катламнарның нефть бирүчәнлеген күтәрү һәм скважиналарга капитал ремонт ясау идарәсе һ.б.

1943–55 тә «Т.»тә 33,3 млн. т нефть чыгарыла, тармакта беренче тапкыр алдыңгы фәнни-техник һәм житештерүне оештыру яңалыклары, шу.и. бораулау ышкараларын зур

блоклы нигезләргә (авыр йөк ташу лафетлары б-н күчәреләләр) салу алымы киң кулланыла. Ышкарлар төзүнең өлесе индустриаль ысулына күчү нәтижәсендә бораулау жайланмасын монтажлау вакыты 26 көннән (1953) 6 көнгә кадәр (1958) кыскара. 1959 да илдә беренче булып тәүлегенә 100 мең т нефть чыгаруга ирешелә.

Нефть чыгаруны тизләнешле үстерү программасын кабул итү (1959–65) б-н чыганакаларны эшкәртү системасы яңартыла. Ромашкино чыганагынан нефть чыгаруда СССРда һәм дөньяда беренче тапкыр контур эченә су тутыру алымы эшләнә һәм үзләштерелә, Яңа Елховой чыганагында су сайлап алынган һәм аерым урыннарда тутырыла. Контурның тышына һәм эченә су тутыру алымнары нефть чыгару күләмен кискен арттыру мөмкинлеге бирә. 1960 еллар ахырына СССР нефть сәнәгатендә беренче тапкыр нефть бирүчәнлекне арттыру максатында продуктив катламнарда зур күләмдә күчкерт к-тасы кертуенә технол. схемасы эшләнә һәм гамәлгә ашырыла.

1957 дә «Т.» чыганакаларындагы иярчен газны эшкәртүгә корылган Миндәбай газ-бензин э-дыңның 1 нче чираты сафка кертелә. 1960 та Әлмәт шәһәре янына «Дуслык» нефть үткәргеченә төп корылмалары урнаштырыла һәм Татарстан нефте Көнчыгыш Европа илләренә жиберелә башлый.

1970 елларда фәнни-техник алгарышны тизләтү максатыннан ТатНИИ, «Татнефтепроект» ин-тлары ТатНИИнефть ин-тына берләштерелә. 1970 тә еллык нефть чыгару күләме буенча илдә иң зур дәрәжәгә ирешелә (100 млн. т дан артык), һәм ул 1976 га кадәр саклана (1975 тә 103,7 млн. т). 1971 дә «Т.» беренче млрд. т нефть чыгара. 1973 тә тармакта беренче «ТатАИСнефть» идарәсе төзелә, ул берләшмәнен автоматлаштырылган мәгълүмат системаларын эшләтә һәм аларга хезмәт күрсәтә, катламнарның нефть бирүчәнлеген күтәрү һәм скважиналарга капитал ремонт ясау эшләрән алып бара. Тармакта беренче булып «Әлмәтнефть» НГДУда нефть промыселлары комплексы автоматлаштырыла һәм телемеханикалаштырыла; катламнан оптималь файдалану технологиясе нигезләре актив кертелә башлый. Нәтижәдә, табыла торган углеводородларның сулылыгын киметү мөмкин була, чыгарылган сыеклык күләме 2,8 тапкыр кими.

1970 елларда скважиналардан файдалану фонды структурасы тамырлан үзгәртелә. Нефтьнең 90% тан артыгы механикалаштырылган юл б-н чыгарыла (1966 да 28% тан артмый). Төзәтү эшләрәнен нәтижәлеге күтөрүгә, скважиналардан файдалануның ремонтта вакытын озайтуга юнәлтелгән күп кенә чаралар башкарыла.

1976 да нефть чыгару (Әлмәт, Азнакай) һәм бораулау (Лениногорск) жайланмаларын, батырыла электр жиһазларын (Әлмәт) төзәтү буенча үзек хезмәт күрсәтү бәзалары оештырыла. 1979 да «Нурлатнефть» НГДУ оештырыла. 1977 дә «Т.»кә В.Д.Шаһиин исем бирелә.



Беренче нефть эзлүү скважинасы. 1940 еллар.

1980 еллардан башлап, Татарстан нефтьчеләре Көнбатыш Себер нефть чыганаclarын үзләштерүгә зур өлеш кертәләр. 1981 дә, респ-ка нефть чыганаclarын үзләштерә башлаганнан алып, «Т.» икенче млрд. т нефть чыгара. Бу чорда, ТатНИПИнефть эшкәртмәләренә нигезләнә, илдә беренче тапкыр битумнарны скважиналы ысуллар б-н чыгаруның тәжрибә-сәнәгый эшләре башланып китә (беренче 4 мең т битум алына).

1980–93 тә, төп ике — Ромашкино һәм Яңа Елховой чыганаclarының күп өлеше файдаланылу аркасында, «Т.»нең нефть чыгару күләме кими. 1994 тә 23,6 млн. т нефть чыгарыла. Күләмнең түбәнәю тизлегә елына 3–4 млн. т төшкә итә. Нефть чыгаруның кимүен илдәге икътисади кризис һәм дәүләт инвестицияләренә азаюы тагын да көчәйтә. Бу хәлне туктату максатында концессия эшләнә һәм ул нефть чыгару күләмен геол.-техник чараларны киңәйтү хисабына тотрыкыландыруны күздә тотта. 1995 тә нефть чыгаруға салымнарны стимуллау кулланыла; рентабельсез скважиналардан һәм яңа чыганаclarдан нефть бирүчәнлекне күтәрүенә яңа алымнарны кулланып чыгарган нефть өчен өстенлекле түләү кертелә. Шуңа күрә башлап, нефть чыгаруда тотрыклылык күзәтелә (1997 дә 24,6 млн. т, ягъни РФдә чыгарылган нефтьнең 8%). Катламнарның нефть бирүчәнлеген күтәрү өчен, икенчел яки өченчел технологияләр кулланыла башлай (ш.и. гидродинамик, геол.-физик, химик, жылылык, газ, микробиологик һ.б.).

1994 тә «Т.» ЖБ АЖ итен үзгәртелә. Аның составына 139 структур бүлекчә (ш.и. 25 а.х., 11 торак-хужалык), ш.у. житештерүгә карамаган төп фондлар (100 дән артык мәктәпкәчә учреждениеләр, мәдәният, спорт сарайлары, 3 мең км тирәсе автомобиль юллары) керә. Компаниядә эшләрчеләр саны 75 мең кеше була, шуларның 26%ы турыдан-туры нефть чыгару б-н шөгыльләнә. «Т.» илнең нефть чыгару тармагында иң зур АЖләрнең берсенә әверелә. 1990 елларда «Т.» үз акцияләрен халыкара фонд базарларына урнаштыра, Россия һәм халыкара фонд базарларында бара торган барлык процессларда катнаша. 1996 да, житештерү чыгымнарын киметү һәм төп эшчәнлеккә ныграк туплану максатыннан чыгып, «Т.»тә профильдән үзгә эшчәнлектән арыну һәм структур бүлекчәләр санын кыскарту эшләре башлана.

1990 еллар ахырыннан «Т.» АЖ вертикаль кушылган холдинг компания буларак формалаша. Ул Татарстан нефть химиясе пр-тиеләренә эре пакетларын сатып ала. Нефть химиясе комплексының төп пр-тиесе булып «Тубәнкамашин» АЖ тора. РФ һәм Украина (2009 да 620) терр-ясендә үз автозаправка станцияләре челтәрен үстерү программасы уңышлы эшләнә.

2000 еллар башыннан «Т.» структурасы оптимальләштерелә: газ эшкәртү («Татнефтегазпереработка»), химия («Татнефть-Нефтехим»), яңа терр-яләрдә углеводород чыганаclarын эзләү һәм эшкәртү идарәләре төзелә. 2003 тән компания структурасын үзгәртүнең акрынлап «Т.» составыннан профиль-



«Татнефть» АЖ. Административ бина.

дән үзгә активларны һәм сервис хезмәтен чыгара баруны күздә тоткан программасы гамәлгә керә.

«Т.» әйләнә-тирә мохитне саклауга, сәнәгат һәм житештерү куркынычсызлыгын тәэмин итүгә караган шактый эшләр алып бара. Компания эшчәнлегә терр-ясе өзлексез экологик тикшерлеп тора, нәтижәдә, экологик куркынычсызлыкка бәя бирелә, фаразлар ясала һәм тиешле күрсәтмәләр эшләнә. Углеводородларның жиңел фракцияләрен тотып калу технологиясе кертелгән, һәм ул аларның атмосферага чыгарылу күләмен 4 тапкыр киметергә мөмкинлек бирә. Су объектларын саклау чараларын гамәлгә кертү нәтижәсендә, компания эшчәнлегә р-нындагы төп елгаларда хлоридлар һәм нефть продуктларын санитар нормалардан узмый. 500 дән артык чышмә төзекләндерелә. Торба үткәргечләр системасының ышанычлылыгын арттыру максатында торбаларны коррозиядән саклау технологияләре эшләнгән һәм гамәлгә кертелгән; коррозиягә каршы капламлы торбалар эшләнәп чыгару жайга салынган һ.б.

1990 еллар башыннан «Т.»нең экспорт сәясәте активлаша. Компания чыгарган нефтьнең яртисы кулланучыларга «Дуслык» нефть үткәргече аша жиберелә. Эчке базарда продукцияне нефть эшкәртү з-длары ала. 1992 дә төзелгән Тышкы икътисад фирмасы 700 млн. доллардан (АКШ доллары, 2009) артык суммага 700 дән артык экспорт-импорт килешүе төзи. «Т.» 20 дән артык ил, ш.и. АКШ, Канада, ГФР, Бөекбритания, Италия, Франция, Испания б-н экспорт операцияләре алып бара. Гыйрак, Иран, Сирия, Ливия, Вьетнам, Кытай, Соуд Гарәбстаны һ.б. илләрнең нефть компанияләре б-н элементлар жайга салынган.



Чыбырлы привод — ТатНИПИнефть галимнәренә һәм «Татнефть» АЖ белгечләренә үртак эшләнмәсе.

2005 тән башлап, «Т.» Самара, Оренбург һәм Ульянов өлкәләрендә, Калмык Респ-касында, Ненец автономияле округында нефть чыганаclarын эшкәртү б-н шөгыльләнә. Бу районнар терр-ясендә углеводородларны геологик разведкалау һәм чыгару буенча 9 аффилиятив компания төзелә.

АЖнең гамәлдәге эре проектлары — Татарстан терр-ясендәге үтә үзле нефть чыганаclarын эшкәртү, нефть эшкәртү һәм нефть химиясе з-дларының иң зур комплексын — Түбән Камадагы «ТАНЕКО» АЖ төзү һ.б. Проектны гамәлгә ашыру 2005 тә башлана. 2011 дә комплексның 1 нче чираты, 2014 башында катнаш гидрокрекинг жайланмасы файдалануга ташырыла. «Танеко» елына 7 млн. т дан артык югары күкертле нефтьнең 96,9% ын эшкәртү, ягулыкның, компонентларның төрле төрләрен, нефть химиясе продукциясен эшләп чыгару өчен химал (20 ләп төрдә) житештерү сәләтенә ия. Генерацияләуче активларны ныгыту кысаларында Түбән Кама ГЭСын модернизацияләү давам итә. «Т.» энергияне нәтижәле тогуға, мәгълүмат технологияләрен үстерүгә һәм социаль үсеш программасына караган проектларны тормышка ашыруда уңышлы эшли. Шәһәрләр һәм бюджет төзүче пр-тие, торак йортлар, мәктәпләр, мәктәпкәчә учреждениеләр, спорт һәм социаль-мәдәни объектлар һ.б. төзелешен финансий. Компания тарафыннан «Шәфкать», «Рухият», «Одарённые дети — Сәләтле балалар» хайрия фондлары оештырыла һәм алар уңышлы гына эшләнә.

Нефть чыгаруны арттыру буенча жидееллык планын уңышлы үтәгәнә, нефть чыганаclarын эшкәртү алымнарын камилләштерүдә һәм бораулау эшләрен оештыруда ирешкән уңышлары өчен «Т.» ЖБ Ленин ордены (1966) б-н бүләкләнә. «Әлмәтнефть» НГДУ — Ленин ордены (1970), *Миңлебей газ эшкәртү заводы* (1971) һәм Әлмәт бораулау эшләре идарәсе (1981) Хезмәт Кызыл Байрагы ордены б-н бүләкләнәләр. «Т.» ш.у. әйләнә-тирәне саклау, экологик куркынычсызлыкны тәэмин итү һәм табигатьтән рациональ файдалану өлкәсендә халыкара бүләкләргә дә ия. Күпсанлы хезмәткәрләр дәүләт бүләкләренә, ш.и. 22 кеше — Соц. Хезмәт Герое, 1263 кеше — РСФСР, ТАССР, ТРның атказ. нефть-газ сәнәгатә хезмәткәре исемнәренә лаек була; 59 кеше — Ленин ордены; 42 кеше — Октябрь Революциясе, 348 кеше — Хезмәт Кызыл Байрагы, 57 кеше — Халыклар дуслыгы һәм Дуслык, 325 кеше — «Почёт билгесе» һәм Почёт, 236 кеше — 1 нче, 2 нче, 3 нче дәрәжә Хезмәт даны орденнары, 2 кеше — 4 нче дәрәжә «Ватан алдындагы хезмәтләре өчен» ордены, 30 кеше — 2 нче дәрәжә «Ватан алдындагы хезмәтләре өчен», 5 кеше — «Татарстан Республикасы алдындагы хезмәтләре өчен» орденнары; 30 кеше — 2 нче дәрәжә «Ватан алдындагы казанышлар өчен» орден медале, 3000 нән артык кеше — башка медальләре; 8 кеше — Ленин бүләге, 24 кеше — СССР Дәүләт, 3 кеше — СССР МС, 17 кеше — РФ хөкүмәтә бүләкләре, 82 кеше ТР Дәүләт бүләге б-н бүләкләнә.



Пр-тие житәкчеләре: А.Т.Шмарёв (1950–56), В.М.Шашин (1956–63), Р.Ш.Мингәрәев (1963–65), А.Ш.Вәлиханов (1965–77), Р.Т.Булгаков (1977–1980), Ә.К.Мөхәммәтжанов (1980–90), Р.Г.Галиев (1990–99), Ш.Ф.Тәхәвәтдинов (1999–2013), Н.Ө.Маганов (2013 тән).

Чыг.: Нефть, газ и нефтехимия Татарии: Док. и материалы. К., 1979; История в документах и цифрах: В 2 т. М., 2005.

Әд.: Г о р о д н и й В.И. Стратегии формирования и развития крупной корпоративной компании: На примере АО «Татнефть». М., 2005; Книга славы: В 2 т. М., 2005; Открытое акционерное общество «Татнефть»: Годовые отчеты: 1994–2004. М., 2005; П о л ю ш к о Ю.Н. Развитие АО «Татнефть» как вертикально-интегрированной компании // Экон. вестн. РТ. 2007. № 2; Ч и ч к о в а И.В. Анализ инвестиционной привлекательности инновационных проектов ОАО «Татнефть» // Экон. вестн. РТ. 2009. № 1.

Г.Я.Мәүлетова.

**ТАТНИИНЕФТЕМАШ**, к. *Татарстан нефть машиналары төзү институты.*

**ТАТНИИНЕФТЬ**, к. *Татарстан нефть фәни-тикшеренү һәм проект институты.*

**«ТАТПЕЧАТЬ»**, ТАССРдагы полиграфия пр-тиесе. Гражданныр сугышы елларында шәхси басмаханәләре конфискацияләү һәм өлешчә хосусыйлаштыруны күздә тоткан *яңа иктисади саясат* кертелү нәтижәсендә Татарстан ХХСның полиграфия бүлегенә турыдан-туры караган 9 Казан басмаханәсе калдырыла. 1921 ел ахырында — 1922 ел башында алар «Казпечать» трестына берләштерелә. 1922 нең 25 апрель мәгълүматларына караганда, трестта 387 квалификацияле эшче, 12 ойрәнчек, 17 кара эшче, 46 хезмәткәр эшли. Трест илнең иң куәтле полиграфия сәнәгате берләшмәләренен берсе булып тора. Аның карамагында 40 — тиз басучы, 13 «американка» тибындагы басмаханә машинасы, «бостонка» тибындагы 9 машина, 3222 пот — рус, 770 пот татар шрифты була. 1922 ел дөвәмында Бөгелмә, Алабуга, Чаллы, Спас, Чистай шәһәрләре басмаханәләре «Казпечать» тресты составына кертелә, шуның нәтижәсендә Татарстан «Т.» полиграфия сәнәгате берләшмәсе барлыкка килә. 1923 нең апрелендә «Т.» һәм Татарстан дәүләт нәшрияты берләштерелә, алар жирлегендә Татарстан нәшрият һәм матбугат комб-ты оеша (к. *Татарстан китан нәшрияты*). Кулъязмаларны әзерләү, аларның полиграфия эшләнеше һәм әзер продукцияне сату бер пр-тиедә гәмләгә ашырыла.

Әд.: Гафуров В.З., Мифтахова З.З. Развитие полиграфии и печати в Татарстане. К., 1977.

**ТАТТИЩЕПРОМСОЮЗ**, к. *Татарстан азык-төлек эшләштерү кәсепчеләге берлеге.*

**«ТАТПОЛИГРАФ»**, к. *Полиграфия комбинаты.*

**«ТАТПОТРЕБСОЮЗ»** к. *Сатып алучы-кулланучылар кооперациясе.*

**ТАТПРОМСОВЕТ**, к. *Татарстан кәсепчеләк кооперативлары советы.*

**ТАТРАЗНОПРОМСОЮЗ**, к. *Татарстан күп төрле кәсепчеләкләр берлеге.*

**ТАТСЕЛЬКРЕДСОЮЗ**, к. *Татарстан авыл хужалыгы һәм кредит кооперациясе берлеге.*

**«ТАТСЕЛЬХОЗТЕХНИКА»**, а.х. пр-тиеләрен инженер-техник тәэмин итү, житештерү-техник хезмәт күрсәтү һәм а.х. техникасын ремонтлау буенча махсуслаштырылган берләшмә. 1961 елда респ-каның ремонт-техника станциясе жирлегендә булдырыла. «Т.» эшләгән елларда яқынча 40 гомуми билгеләнештөгә ремонт остаханәләре төзелә һәм реконструкцияләнә. «Т.»ның барлык район бүлекләрендә терлекчеләк фермаларына, тракторлар, автомобильләргә техник хезмәт күрсәтү станцияләре, қыш көне эшли торган автотранспорт өчен гаражлар, урып-жыю техникасын һәм башка корымаларны ремонтлау депосы булдырыла; Казан, Чистай, Бөгелмә автомобильләр ремонтлау з-длары, Чаллыда тракторлар ремонтлау буенча ремонт-механика з-ды төзелә; двигательлар (Арча), үзйөрешле машина агрегатларын (Хужамәт), Т-150К тракторларын һәм аларның агрегатларын (Теләк) ремонтлау буенча махсус бүлекләр реконструкцияләнә. Станок жиһазларын ремонтлау өчен «Т.»ның махсус «Борисоглебский» бүлегә булдырыла. Өч баскычлы ремонт-хезмәт күрсәтү базалары оештырыла (хужалык, район, респ-ка махсус пр-тиеләре һәм тәэмин итү базалары). 1981–85 тә «Т.» — Дәүләт ком-ты. Ул бетереләннән соң, пр-тиеләр район агросәнәгәт берләшмәләре карамагында була. 1991 дә Респ-ка «Т.» ЖБ оештырыла, 1994 тә ул «Т.» холдинг компаниясе» АЖ итеп үзгәртелә. Аның район пр-тиеләре дә ақтан алаша. «Т.» составына (1994–2005 тә) төрле милек формасындагы 72 пр-тие керә: анда эшләүчеләр саны 10 мең кешедән арта. Алар яқынча 80 мең берәмлек үзйөрешле техникасы һәм 170 мең берәмлек тагылма һәм асылма жиһазлары булган а.х. товарлары житештерүче 1,5 мең хужалыкка хезмәт күрсәтә.

1990 елларда «Т.» остаханәләрендә ел саен 3 мең трактор, 1 меңнән артык бөртекле ашык һәм 500 терлек азыгы комбайнлары, 6,5 мең дизель двигателе, а.х. машиналарының 32 меңнән артык төрле агрегатлары яңартыла. «Т.» бүлекчәләрендә (Берёзовка, Минзәлә, Саба, Түбән Кама) турбокомпрессорлар, гидротрансмиссия, терскәле вал, күчәргечләр тартмасын ремонтлау буенча махсус участкалар эшли. Детальләре яңарту хисабына а.х. пр-тиеләренен запас частыларга ихтыяжлары 30–35% ка канәгатьләнделә, ремонт чыгымнары ике тапкыр кими.

«Т.» бүлекчәләрендә 15 исемдәге а.х. машиналарын серияләп житештерү жайга салына: шикәр чөгелдерен чөчү өчен «Мультикорм» чөчкәчләре, Л-6 чөгелдер төягечләре (Бөгелмә), ПР-400 пресс-жыйгычы (Кукмара), КИР-1,5 чапкыч-ваклагычы (Питрәч) һәм яқынча 2 мең исемдәгә запас частылар, шуларның 120 исемдәгәсе серияләп чыгарыла.

Порошок металлургиясе, корыч һәм чуен коелмалар әзерләгәндә лазер б-н металл кису һәм материаларны ныгыту участкалары, резина һәм полимер материаллардан детальләр, дельта-агачтан подшипниклар, электродлар, автомобиль рессорлары, кою һәм тимер-

челәк-пресслау жиһазлары өчен эшләнмәләр, культиваторлар, орлык чөчкәчләр ясау участкалары эшли.

«Т.»ның 44 техник хезмәт күрсәтү станциясе бар, алар терлекчеләктә 10 меңнән артык күчмә һәм стационар сөт саву аппаратының һәм 1050 суыткыч жайланманың, 12,3 мең тирес жыю транспортёрының, 1126 терлек азыгы цехының, 2137 терлек азыгы тарату жайланмасының, 650 витаминлы он агрегатының һәм 800 дән артык бөртекле ашык чистарту-киптерү комплексының, 500 сөтүткәргечне төзек эшен тәэмин итәләр. 1996–2000 дә «Т.»да авылларда торак пунктларга газ кергү буенча унарча бригада эшли. «Т.» район АЖләренен махсус отрядлары тарафыннан 1990 ның ахырында — 2000 еллар башында терлек азыгының яртысы әзерләнә, бөртекле һәм бөртекле-күзәккүл культураларның яқынча 10% ы суктырыла.

«Т.» автотранспорты б-н ел саен 3 млн. т дан артык йөк ташыла. Тәэминат базаларының товар әйләнеше елына 300–450 млн. сум тәшкит итә. «Т.»да уку үзәге, «Полигон» сынау үзәге һәм «Центрлаб» лаб-ясе бар.

А.х. пр-тиеләренен базар мөнәсәбәтләренә күчүе, түлүгә сәләтсезлеге, югары конкуренция һәм житештерү процессына чит ил техникасын күбрәк кергү «Т.» холдинг компаниясе»н банкротлыкка китерә һәм 2005 тә аның эшчәнлеге туктала.

«Т.» житәкчеләре: С.В.Рязяпкин (1961–64), Н.Г.Энвальд (1964–90), Ә.М.Залаков (1991–95), М.Г.Фәттахов (1995–2001), А.А.Шәрәпов (2001–05).

Әд.: Открытое Акционерное общество «Холдинговая компания» Татсельхозтехника». К., 2001.

И.Н.Афанасьев.

**«ТАТСОЦБАНК»**, ТРның универсал коммерция акц. банкы. «Жилсоцбанк» Татарстан Респ-касы идарәсе жирлегендә 1990 елда оештырыла. «Жилсоцбанк» идарәсе үз чиратында Татарстан Респ-касы конторалары: СССР Дәүләт банкы һәм СССР Төзелеш банкы жирлегендә оеша (1998). Т.ның төп оештыручысы һәм акционеры — ТР Президентының резерв фонды. Банкның башка акционерлары: «Серго исемдәге завод», Югары Ослан р-ның «Ослан» ит комб-ты һ.б. юридик һәм физик затлар. ТР иктисадының сәнәгат, төзелеш, сәүдә, торак-коммуналь хужалык кебек төрле тармак пр-тие һәм оешмаларына банк хезмәте күрсәтү «Жилсоцбанк»тан «Т.» вазифасына күчә. 1992 дә ТРда беренчеләрдән булып «Т.» РФ Үзәк банкынан валюта хезмәте күрсәтүгә ген. лицензия ала, бу исә аның эшчәнлек даирәсен шактый киңәйтә. «Т.» — Мәскәү валюта биржасы эгәзасы, клиентларына халыкара исәп-хисап практикасында кабул ителгән барлык формаларны файдаланып хезмәт күрсәтү хокукына ия. «Т.» чит ил банклары (мәс., Германиянең Коммерция банкы һ.б.) б-н турыдан-туры корреспондентлык мөнәсәбәтләре урнаштыра; РФ банклары б-н турыдан-туры корреспондентлык мөнәсәбәтләрендә, вақытлыча хәрәкәтсез яткан акча средстволарын урнаштыру буенча халыкара базарда актив эшли.

ТРның айдәп баручы банкларыннан берсе буларак, «Т.» күп кенә банкларның («Татпромпромбанк», «Татфондбанк», «Ипотека-Инвест», «Зенит», «Спурт» һ.б.) кредиторы булып тора. ТРның өстенлекле тармакларына һәм пр-тиеләренә кредит бирә. Банкның клиентлары — Татарстанның эре житештерү пр-тиеләре.

«Т.» эре, урта һәм кече эшмәкәрлекне үстерү буенча ТРның комплекслы программасын тормышка ашыруда катнаша, бурычлар буенча РФ дәүләт гарантияләре билгеләнгән банклар төркеменә керә. «Т.» кертемнәренә мәжбүри иминиятләштерү системасында катнашучы банклар реестрына теркәлгән (2005). 2015 тә банкның устав капиталы 4,0 млрд. сум, үз ачкаларының гомуми күләме 5,3 млрд. сум тәшкил итә.

«ТАТСОЮЗ ХӘБӘРЧЕСЕ», журнал; к. «Вестник Татсоюза».

«ТАТСТРОЙ», ТРда сәнәгать продукцияләрен житештерүче, житештерү, торак, соц.-мәдәни һәм көнкүреш билгеләнешендәге объектлар төзүне тормышка ашыручы иң эре оешмаларның берсе. Тарихы Казандагы 1 нче дәүләт универсаль төзелеш конторасына нигез салынган вакыттан башлана (1921). Исеменә берничә тапкыр үзгәрә: 1922 елдан — «Госуниверстрой» конторасы, 1923 тән — Бөтенроссия «Госстрой» дәүләт төзелеш конторасының Казан өлкә бүлгә, 1925 тән — «Т. конторасы, 1930 дан — Татар дәүләт төзелеш индустриясе һәм төзелеш материаллары сәнәгәте берләшмәсе («Татарстройобъединение»), 1933 тән — «Т.» тресты, 1937 дән — 32 нче трест, 1939 дан — «Казаньпромстрой» тресты, 1940 тан — 12 нче төзелеш-монтаж тресты, 1941 дән — 12 нче аерым төзелеш-монтаж часте, 1946 дан — «Казаньпромстрой» тресты, 1949 дан — 40 нчы төзелеш тресты, 1961 дән — 2 нче төзелеш-монтаж тресты, 1966 дан — «Татарстан житештерү төзелеш-монтаж берләшмәсе», 1970 тән — ТАССРда төзелеш буенча баш идарә («Главтатстрой»), 1988 дән — «Т.» терр. төзелеш берләшмәсе, 1991 дән — «Т.» дәүләт төзелеш-сәнәгать концерны. 1994 тә «Т.» АЖ төзелә. Пр-тие эшчәнлегенә төп юнәлешә оештырылган вакыттан сәнәгать объектларын һәм ижтимагый биналар корудан гыйбарәт була. 1920 еллар ахырында — 1930 еллар башында кирпич һәм тимер-бетон э-дларын, агач эшкәртү комб-тын, сан.-техника һәм электромонтаж эшләре конторасын, су, жигүле, автомобиль һәм тимер юл транспортын, карьерларны, урман эшкәртүләренә эченә алган зур оешмага әверелә. Трест *Казан-Яшел Үзән сәнәгать тәйинләшен*, ш.у. Кукмара посёлогын, Волжск шәһәрен һ.б.ны индустрияләштерүгә хәлиткеч өлеш кертә; Боек Ватан сугышы елларында эвакуацияләннгән һәм яңа оборона пр-тиеләре өчен барлык төзү-монтажлау эшләрен башкара.

«Т.»ның Казанда төзелгән аеруча мөһим объектлары арасында — Татар опера һәм балет театры (1957), Үзәк стадион (1960), Казан циркы (1967; СССР МС бүлгә, 1972), «Татарстан» кунакханәсе (1970), Актёрлар йорты (1971), Газета-журналлар нәшрияты

комплексы (1973), Көнкүреш йорты (1974), Үзәк универсаль кибет (1977), Казан ун-тының биек биналары һәм мәдәният-спорт комплексы (1977–91), «Сәламәтлек» комб-ты (1977), Татарстан Рәсәмнар берлегенә Күргәзмәләр залы (1979; ТАССРның Г.Тукай исем. Дәүләт бүлгә, 1981), Химиклар (1969), Төзүчеләр (1975) мәдәният сарайлары, Аяк киёмнәре йорты (1983), Татар акад. театры (1986). Шулай ук Казан авиация һәм моторлар төзү берләшмәләре, «Казанорсинтез», «Тасма», «Казанрезинотехника», «Радиоприбор», Казан оптика-механика э-ды һ.б. сәнәгать пр-тиеләре житештерү куәтләре; Казан авиация, төзүче инженерлар, вет., а.х., мед. һәм химия-технол. ин-тларының уку биналары; Казанда шактый зур күләмдә торак, күпсанлы мәктәпләр, балалар бакчалары, поликлиникалар, клублар, кинотеатрлар, Яшел Үзән шәһәрәндә күп кенә объектлар һәм биналар, респ-каның байтак р-ннарның бик күп авыл объектлары төзелә.

1990 еллар башында «Т.» генподрядлы төзелеш-монтажлау оешмаларыннан Казан йортлар төзү комб-тын, «Казаньхимстрой», «Казаньпромстрой», 2, 3, 5 нче трестларны, жыелма тимер-бетон, бетон эшләнмәләр һәм эремәләр, агач эшләнмәләр, керамзит, руда булмаган материаллар житештерү буенча төзелеш индустриясенә 13 пр-тиесен; махсуслаштырылган «Казанспецстрой», «Строймеханизация №3» трестларын, «Казаньстройтранс» берләшмәсен; мәгълүмат-хисаплау тармак үзәген, конструкторлык-технологияләр проектлары ин-тын, төзелеш лаб-ясен берләштерә; эшләүчеләрнең гомуми саны 21,5 мең кешега житә.

1990 еллардагы икътисади кризис шартларында сәнәгать объектларында эш күләме күп тапкырлар кими, торак йортлар һәм социаль-мәдәният һәм көнкүреш фидалануындагы объектларны күпләп төзү б-н бәйлә булган заказларны үтәүгә юналган үзгәрешләр барлыкка килә. 1991–2009 да «Т.» көче б-н 3760107 м<sup>2</sup> торак (ш.и. *Тузган торакны бетерү программасы* буенча 20 мең квартира), 21,7 мең урынлы 27 мәктәп, 3040 урынлы 10 балалар бакчасы, 1025 ятак-урынлы 11 хастаханә, 1560 күренүгә исәпләнгән 11 поликлиника, ш.у. «Татнефть Арена» боз спорт сарае сафка бастырыла; ТР Зур концерт залына, Опера һәм балет театрына, Казан ратушасына (элекке Дворяннар жыены биначы) һ.б.га реконструкция үткәрелә. Оешма Универсиада–13 объектларын эзәрләү эшләрендә катнаша. «Т.»ның төп заказчылары арасында — ТР хөкүмәте, Казан, Яшел Үзән, респ-ка р-ннары хакимиятләре. «Т.» — ТРда төгәлләнгән технол. циклы бердәм житештерү-хужалык комплексы, эшләүчеләр саны — 1,4 меңнән артык кеше (2013). 18 бүлендек пр-тиене (ЖЧЖ) үз эченә ала, алар арасында — төзелеш-монтажлау, тимер-бетон эшләнмәләр һ.б. төзелеш материаллары житештерү, автотранспорт жәмгыятьләре, «Сыйфат» лаб.-тәжрибә аттестацияләү үзәге, уку-укуыгу комб-ты. Төзелеш һәм автотранспорт техникасы паркында 600 дән артык машина һәм механизмнар бар.

«Т.»да актив рәвештә төзелеш-монтажлау һәм эшкәртү эшләрендә башкарылучы яңа технологияләр үзләштерелә. Төзелеш индустриясенә гамәлдәге базаларына реконструкция үткәрелә, югары сыйфатлы яңа материаллар, конструкцияләр һәм эшләнмәләр житештерү үзләштерелә. Чит илләрдә жыелган заманча, югары дәрәжәдә житештерүчән, аз энергия кулланучы жиһазлар, уңайлы технол. системалар һәм автоматик линияләр урнаштырыла, күтәрү транспорты жиһазлары, күчмә составлар һәм автомобиль паркы этаплап яңартыла һәм алмаштырыла. Проектлары фасадларының һәм эчке планлаштырылуының архитектуралар һәм заказчылар таләбе буенча үзгәрүчән, төрле конструктив чишелешле (эре панельле, каркас-панельле, монолит һ.б.), ш.у. төрле биекләктәге (аз катлыдан 17 катлыга кадәр) йортлар төзелә башлай.

1971 дә «Казаньхимстрой» тресты «Почёт билгесе» ордены б-н бүләкләнә. Базар мөнәсәбәтләренә күчү шартларында нәтижәле эшләгәнә өчен, «Т.»га «Бирменгендә факелы» халыкара бүлгә бирелә (1995). «Т.» хезмәткәрләренә күпчелеге дәүләт бүләкләренә, ш.и. 1 кеше Соц. Хезмәт Герое исеменә лаек була. Житәкчеләре арасында — А.П.Секлюцкий (1921–22), К.И.Лалин (1927–36), В.В.Даниличев (1948–53), Г.К.Чудесников (1956–61), П.Д.Тушаков (1966–70), В.Г.Абышев (1970–74), А.Н.Маршев (1974–78), Н.Г.Калашиников (1979–99), Н.Г.Якупов (2000–06), Р.В.Адаев (2006–09), Л.З.Гобайдуллин (2009 дан).

Әд.: Архитектурно-строительный комплекс Республики Татарстан: История, биографии, свершения, надежды. К., 2005.

С.Г.Белов.

**ТАТСТРОЙМЕТАЛПРОМСОЮЗ**, *Татарстан төзелеш материаллары һәм металл эшкәртү кәсепчелеге кооперативлары берлеге.*

«ТАТТРАНСГАЗ» («Газпром трансгаз Казан»), «Газпром» АЖның кече газ-транспорт пр-тиесе, ТР жылылык-энергетика комплексының ин зур пр-тиеләреннән берсе. Үз хезмәт күрсәтү зонасында (ТР терр-ясе һәм күрше төбәкләр терр-яләренә бер өлешә) РФ-нең Бердәм газ тәэминаты системасының магистраль газүткәргечләрен эксплуатациялә, түбән басымлы газ биру чөлтәрләренә хезмәт күрсәтә, газ тәэминаты системаларын проектлый, гамәлдәге газүткәргечләрен һәм газ хужалыгы объектларын ремонтлый, РФ һәм ТР кулланучыларына углеводород чималын китерүне гамәлгә ашыра. 1955 елда Казан магистраль газүткәргечләр идарәсе буларак оештырыла, берничә тапкыр исемен үзгәртә: 1969 дан Магистраль газүткәргечләрнең Казан районы идарәсе, 1971 дән Казан линияле-житештерү диспетчерлык хезмәте, 1974 тән газ күчерү һәм китерү буенча «Т.» ЖБ, 1981 дән табигый һәм сыгайтылган газ китерү һәм сату буенча «Средневожжскгаз» ЖБ, 1988 дән «Т.» магистраль газүткәргечләр идарәсе, 1991 дән «Газпром» дәүләт газ концернының «Т.» пр-тиесе, 1993 тән «Т.» ЖЧЖ, 2008 дән «Газпром трансгаз Казан» ЖЧЖ.

Пр-тие баштарак Миңлебай–Казан һәм Миңлебай–Урыссу–Түбәнкул магистраль

газүткәргечләренә (гомуми озынлыгы 376 км, алар буенча Миңлебай газ-бензин 3-даннын ягулык газ күчерелә) һәм өч газ бүлү станциясенә (ГРС) хезмәт күрсәтә. Пр-тие структурасына 3 авария-ремонт пункты керә. 1954–55 тә бу газүткәргечләр буенча газ В.И.Ленин исем. Казан химия 3-дына, Урысу ГРЭСына, Казан, Бөгелмә һәм Урысу штпның торак йортларына китерелә башлый. Шуннан соң газлаштырылган торак пунктлар саны арта бара. 1957 дә, Казан–Горький газүткәргече сафка кертелгәннән соң, газүткәргечләрнең гомуми озынлыгы 854 км га житә, газ Әлмәт, Лениногорск, Чистай шәһәрләренә жиберелә башлый. 1965 тә Миңлебай–Йошкар-Ола газүткәргече файдалануга кертелә, газ ягулыгы Зәй һәм Яшел Үзән халкына да барып житә. 1955–65 тә газ китерү күләме 37 тапкыр арта һәм елына 1 млрд м<sup>3</sup> га житә; газүткәргечләрнең гомуми озынлыгы 1273 км тәшкит итә, 12 ГРС эшли.

1966–72 дә, СССРда беренче булып, 292 км озынлыктагы Миңлебай–Казан продуктүткәргече буйлап, ерак арага сыгайтылган газ китерү гамәлгә ашырыла һәм шуның нәтижесендә Казан органик синтез 3-ды углеводород чималы б-н тәмин ителә. Берничә ГРС һәм Түбән Кама, Чаллы, Алабуга, Менделеев шәһәрләренә газүткәргеч тармаклары файдалануга тапшырыла, Түбән Кама нефть химиясе комб-тына чимал китерелә башлый. 1970 еллар башында беренче тапкыр респ-ка авыл районнарында газүткәргеч тармаклар һәм ГРСлар төзүгә һәм аларны табигий газ б-н тәмин итүгә керешелә (1950 еллардан торак фондлар сыгайтылган баллонлы газ б-н газлаштырыла).

1972–73 тә газны Түбән Тура–Пермь–Казан–Горький–Үзәк магистраль газүткәргеченнән ала торган газүткәргеч төзелә. Газ Арча, Саба, Кукмара, Питрәч, Минзәлә р-ннары үзәкләренә бирелә башлый. 1970 еллар ахырына респ-када ел саен 35–65 км газүткәргеч төзелә һәм 1000 гә якын фатирга газ кертелә. Оренбург–Казан этанүткәргечен төзеп бертергәннән соң (Әлмәт р-ның Аппак авылындагы пункты б-н бергә), илдә беренче тапкыр магистраль торбаүткәргеч буйлап үтә критик режимда этан фракциясен күчерү процессы үзләштерелә. 1983–86 да Түбән Кама терр.-житештерү комплексына газүткәргеч тармагы сафка кертелә. Газ жирле электр-жылылык үзәкләрендә ягулык буларак кулланыла башлый, Актаныш, Балтач, Биләр, Буа, Базарлы Матак, Нурлат, Сарман, Мамадыш, Мөслим, Чирмешән район үзәкләре һәм торак пунктлары газлаштырыла. 1985 тә «Т.»ның тәкъдире һәм турыдан-туры катнашы б-н, РСФСР төбәкләре арасында беренче булып, Татарстан АССРын газ б-н тәмин итүнең ген. схемасы һәм адм. районнарын газлаштыру схемалары эшләнә. 1990 да авылларны газлаштыру дәрәжәсе 5% булса, 1995 тә 35,5% ка житә. Бу күрсәткечләр б-н респ-ка Россиянең беренче 10 алдыңгы төбәге арасына керә.

1963 тән газлаштырылган объектлардан файдалану һәм кулланучыларга хезмәт күр-

сәтү эшен — ТАССР МС каршындагы Газ хужалыгы идарәсе, 1977 дән — «Татгаз» ЖБ, 1990 нан газүткәргечләр һәм газ хужалыгын проектлаштыру, төзү һәм эксплуатацияләү буенча «Татстройгазификация» пр-тиесе алып бара, соңгысы 1996 да «Т.» составына кертелә.

1995 тә «Газпром» АЖ һәм ТР МК арасында берничә махсус килешү төзелә, ТР районнарын, шәһәрләрне һәм авылларын газлаштыру программасы кабул ителә. Шулар нигезендә 1995–2001 да респ-када 340,4 км газүткәргеч тармак, 30 автомат ГРС, түбән басымлы 18608,4 км газүткәргеч төзелә һәм файдалануга тапшырыла, 329629 фатирга газ кертелә. 2003 тә Уренгой–Ужгород һәм Казан–Түбән Новгород магистраль газүткәргечләр арасында тоташтыргыч газүткәргеч төзелә б-н, Татарстанның Идел алды р-ннары һәм Чуаш Респ-касы, Ульянов өлкәсенен дүрт р-ны ышанычлы газ тәминатына ирешә. Табигий газ ТРның барлык адм. районнарына кадәр үткәрелеп бетә. Респ-ка газлаштыру дәрәжәсе 98,7% ка, ш.и. шәһәр һәм шәһәр тибындагы посёлокларда — 99,6% ка, авылларда 97,2% ка житә. Бу күрсәткечләр буенча Татарстан Россиядә иң алдыңгы урынны тотта.

2010 елга пр-тие 5,7 мең км дан артык магистраль газүткәргечләренә, 39 мең км дан артык газ бүлү үткәргечләрен, 7 меңнән артык газ көйләү пункты, «Арча» компрессор станциясен («Газпром» АЖдә иң зурларның берсе) файдалана. Соңгысы экспорт үткәргечләрен дә кертеп, 7 газүткәргеч линиясенә хезмәт күрсәтә (Уренгой–Ужгород, Уренгой–Үзәк-1, Уренгой–Үзәк-2, Ямбург–Елец-1, Ямбург–Елец-2, Ямбург–Көнбатыш чик буе һәм Түбән Тура–Пермь–Горький). Магистраль газүткәргечләр буйлап РФнең үзәк төбәкләренә, якын һәм ерак чит илләргә ел саен 260 млрд. м<sup>3</sup> дан артык, ш.и. ТРда 15,0 млрд. м<sup>3</sup> дан күбрәк табигий газ китерелә. «Т.» 14670 тән артык сәнагат, коммуналь-көнкүреш, а.х. пр-тиесе һәм жылыту котельняларының газ жиһазларына, респ-ка халкының фатирларындагы һәм өйләрендәге 1923900 берәмлек газ жиһазына техник хезмәт күрсәтә. Пр-тие структурасына магистраль газүткәргечләрнең 3-житештерү-линия идарәсе, Казандагы баш идарә керә; эшләүчеләр саны — 10 меңнән артык кеше (2014).

Газ куллану өлкәсен киңәйтү буенча актив эш алып барыла (мәс., автомобиль ягулыгы сыйфатында). Респ-када автомобильләргә табигий газ ягулыгы тугыру өчен газ баллоннары кую һәм аларны тикшерүдә тоту буенча 3 участок, Казанда, Чаллы, Түбән Кама, Әлмәт, Мамадыш, Бөгелмәдә 8 газ тугыру станциясе, «Арча» компрессор станциясе эшли. Пр-тиенең тырышлыгы б-н табигий һәм сыгайтылган нефть газын мотор ягулыгы сыйфатында куллану буенча респ-ка комиссиясе төзелә, ТР МК тарафыннан 2004–2010 елларда ТР автомобиль транспортында газ-мотор ягулыгын арттыру концепциясе, «2013–2023 елларда Татарстан Республикасында газ-мотор ягулы-

гы базарын үстерү» дәүләт программасы кабул ителә.

Пр-тиедә социаль инфраструктураны камилләштерүгә, хезмәткәрләрнең торак шартларын яхшыртуга, аларны сыйфатлы медицина хезмәте б-н тәмин итүгә, ялларын оештыруга зур игътибар бирелә. Корпоратив һөнәри белем биру актив кертелә, пенсия исәпләүнең тармак системасы үстерелә һ.б. Күп кенә хезмәткәрләр дәүләт бүләкләренә лаек була.

Пр-тие житәкчеләре: Г.В.Шерпутовский (1955–61), И.Ю.Сәйдәшев (1961–73), Д.Т.Әхмәтов (1973–75), Г.Х.Газизов (1975–93), Р.Г.Мөслимов (1993–98), Р.Г.Кантюков (1998 дән).

Әд.: Кузнецов Л. «Вся республика согрета голубым огнем твоим...» (к 50-летию Таттрансгаза) // Гасырлар авазы — Эхо веков. 2005. № 2; Таттрансгазу — 50 лет // Газовая промышленность. 2005. № 6.

М.В.Андрюанов.

**ТАТУТИЛЬПРОМСОЮЗ**, к. Татарстан чимал калдыкларының жыю һәм эшкәртү кәсепчелеге кооперацияләре берлеге.

«ТАТФЛОТ», к. Елга транспорты.

«ТАТФОНДБАНК», инвестицияләү универсаль коммерция акц. банкы (АИКБ «Татфондбанк» АЖ). Корпоратив клиентларга һәм хосусый затларга күптөрле хезмәт күрсәтүче универсаль банк. 1994 елда оештырыла. Татарстанның һәм Идел буе төбәгенә эре банкларынан берсе, РФ төбәк банклары арасында беренче унлыкка керә, активлары һәм үз капиталының күләме буенча РФнең 50 эре банкы арасында.

Банкның устав капиталының 5% тан артыгына ия эре акционерлар: «Татагролизинг» жәмгыяте (24,2%), «Ак Барс» банкы (номиналь акционер, 21,3%), «Депозитар-Клиринг Компаниясе» (номиналь акционер, 7,5%), «Селена-Нефтехим» (8,3%), «Артур-Финанс» (6,4%) ЖЧЖ. «Т.» һәм аның ф-лларында 15 меңләп корпоратив клиентка хезмәт күрсәтә, алар — респ-каның әйдәп баручы пр-тие һәм оешмалары, кече һәм урта бизнес вәкилләре, хосусый эшмәкәрләр. Банк, нигездә, ТР ыктысадының реаль секторын финанслый.

«Т.» халыкка күптөрле хезмәт күрсәтә. «Т.» «MasterCard Worldwide», «Visa International» халыкара түлү системаларының пластик карталарын чыгара һәм аларга хезмәт күрсәтә. Регионнар б-н эшләүче ТР банклары арасында «Т.» алдыңгы позициядә.

Банк фонд базарында эшли. 2015 тә Moody's агентлыгының В3 дәрәжәсендәге (фараз — «отрыклы») кредит рейтингына ия булуы Россия банклары ягыннан да, чит илләрнең финан ин-тлары тарафыннан да «Т.»ка ышанычның ныгуын раслый; 2006 да Moody's «Т.»ның озак сроклы рейтингын чит ил валютасындагы депозитлар буенча «отрыклы»дан (В3) «позитив»ка (В2) үзгәртә. Банкның финан тотрыкчылыгы (Е+) рейтинглары һәм депозитлар буенча (NP) кыска сроклы рейтингы «отрыкылы» буларак расланды. 2009 ның 1 февраленә чит ил валютасындагы депозитлар буенча озак сроклы рейтингы — «позитив» (В3); чит ил валюта-

сындагы депозитлар буенча кыска сроклы рейтингы — NR, финанс тотрыклылыгы рейтингы — E+, милли шкала буенча озак сроклы кредит рейтингы — Aaa.

«Т.»та корреспондент банкларның ныклы челтәре формалашкан, 30 банк, ш.и. Германия, Франция, Швеция банклары б-н корреспондентлык мөнәсәбәтләре жайга салынган: РФ «Т.»ының төп корреспондентлары — «Альфабанк», «Газпромбанк», «Внешэкономбанк», «Ак Барс» һ.б. эре банклар.

«Т.» ТРда, Чабаксар һәм Пермь шәһәрләрендә хәйриячелек һәм спонсорлык эшчәнлегә социаль-икътисади программаларын тормышка ашыруда актив катнаша. Мәсәлән, 2007 дә хәйриячелек максатларына (сугыш ветераннары һәм инвалидларына, балалар һәм мәдәният учреждениеләренә, югары уку йортларының фәнни эшчәнлегенә ярдәм итүгә һ.б.) 45 млн. сумга акын акча бирә.

«Т.» активы һәм үз капиталы суммасы буенча Россиянең иң эре банклары исәбендә. 2015 нең 1 сентябренә аның актив 190,3 млрд. сум, үз капиталы 22,2 млрд. сум тәшкил итә.

Ф.С.Зыятдинов.

«ТАТХИМФАРМПРЕПАРАТЛАР», медицина сәнәгате пр-тиесе. Казанда урнашкан. Эшлөөчеләр саны — 1 мең чамасы кеше (2014). Тарихы 1855 елда фармация магистры Ф.Х.Грахе нигезләгән фирмдан башланып китә, 20 йөз башына биредә дару препаратлары — үсемлекләр нигезендә галеннар һәм терлек чималынан альбуминатлар (ш.и. 1878 дә — илдә беренче каты желатин капсулаларга туттырылган дарулар), ш.у. жәрәхәт бәйләү һәм косметика чаралары, ясалма минераль сулар, башка эчемлекләр һ.б. житештерү жайга салынган була. Продукция ваклап та, хастаханә һәм даруханәләргә күпләп тә сатыла. Беренче бөтендөнья сугышы елларында, башлыча, сугыш заказларын үти.

Национализацияләнгәннән соң (1918), фирманың бүлекчәләре Татарстан мед. сәүдәсе, Татарстан аптекалар идарәсе карамагында була. 1931 дә алар жирлегендә — Октябрьнең 14 еллыгы исем. химия-фарм. ф-касы, 1939 да 11 нче химия-фарм. з-ды (290 нан күбрәк кеше эшли) оештырыла. 1930 елларда жиһазлар өлешчә яңартыла, житештерү майданнары киңәйтелә, крахмал (капсула) чыгару оештырыла, дару үләннәре үстерү тәжрибә участогы киңәйтелә. Бөек Ватан сугышы елларында пр-тие Казанга эвакуацияләнгән М.Ломоносов исем. Киев химия-фарм. з-ды (илдә иң зур), Ленинград һәм Мәскәүнең шундый ук з-длары куәте исәбенә шактый үсеш ала һәм фронтны медикаментлар б-н тәмин итүдә әйдәп баручы пр-тиегә өверелә. Күптөрле дарулар — ялкынсынуга каршы, йөрәк һәм инъекцияләр өчен, көчле авыруларны дөвалау, кан консервляу, наркоз, стоматология өчен препаратлар, ш.у. рентген жайланмалары өчен экраннар һәм рентген карталары өчен барий сульфаты житештерелә башлый; жәрәхәтне тиз төзәтә торган майлар, гөлжимеш таблеткалары, йогышсызландыру препаратлары чыгару тагын да артырыла; заводта эшләнгән бинт чорнау ста-



«Татхимфармпрепаратлар». Таблеткалар туттыру участогы.

ногы әлеге продукцияне ике тапкыр артыграк чыгару мөмкинлегә бирә.

1948 дә з-д дозаланган һәм куллануга эзер дару препаратлары эзерләп чыгаруга күчә һәм гамәлгә конвейерлар кергү башлана. 1950 елларда Буров сыекчасын уникаль электролитик юл б-н житештерү, илнең барлык биологик ф-каларына жиберелә торган гидросал эшләп чыгару оештырыла. Завод ш.у. кальцекс, уротропин, урсал, уробесал һ.б. кыйммәтле дару препаратларын ил күләмендә бердәнбер житештерүче була. 1950 еллар ахырына биредә, Казан химиклары һәм фармакологлары б-н хезмәттәшлек нигезендә, дөньяда беренче тапкыр күп кенә фосфорорганик дару кушылмаларын синтезлау үзләштерелә. 1966–68 дә пр-тиене яңа сәнәгать майданына күчүрү нәтижәсендә житештерү майданнары 5 тапкыр арта, һәм з-д елга 223 млн. тартмага кадәр эзер дару эшләп чыгару куәтенә ирешә. 1975 тә Казан химия-фарм. з-ды жирлегендә Казан «Алга» (1976 дан «Т.») химия-фарм. ЖБ төзелә, аңа ш.у. Казан кетгут з-ды да (1929–30 да төзелә һәм илдә терлек чималынан күпләп кетгут житештерүче бердәнбер з-д була: елына 35 млн. погон метрга кадәр продукция житештерә; биредә беренче тапкыр мед. эшләнмәләрен нуруланыш (радиация) юлы б-н йогышсызландыру алымы кулланыла) керә. 1975–78 дә яңа, хирургик тегү материаллары з-ды сафка кертелә, анда Көнбатыш Европаның алдынгы фирмаларының лицензияләре булган жиһазлар һәм технологияләр файдаланыла. Кетгут б-н беррәттән хирургик эффект житештерү жайга салына. 1980 елларда берләшмәдә, дөньяда беренче булып, глаукома-



«Татхимфармпрепаратлар». Дару продукциясе үрнәкләре.

тоз авыруларын дөвалау өчен миопатик чараларны серияләп житештерү үзләштерелә. Житештерүгә автоматлар, ярымавтоматлар һәм агымлы конвейер линияләрен актив кергү нәтижәсендә, эшләп чыгарылган дару күләме елына 300 млн. тартмага житә. Әлеге күрсәткеч буенча ЖБ илнең иң зур 5 мед. пр-тиесе исәбенә керә.

1990 елларда яңа төр эшләнмәләр, ш.и. таспир һәм микройодид кебек үз эшләнмәләрен үзләштерү дөвам итә. 2000 дә ЖБгә халыкара ИСО 9001:2000 сыйфат стандарты сертификаты бирелә. 2005 тә гален житештерүенә реконструкция үткәрелә. 2008 дә өр-яңа Германия, Италия, Чехия жиһазлары куелган каты дару препаратлары цехы ачыла; ул елына дару чаралары житештерүчеләрнең Европа стандарты (GMP) таләпләренә туры килүче 1,5 млрд. тоймәле һәм 250 млн. капсулалы дару эшләп чыгару сәләтенә ия. Пр-тие продукциясе асортиментында — 100 дән артык исемдә эзер дару матдәсе бар, алар төймә, май, төнөтмә, сироп, эремә һәм паства рәвешендә чыгарыла һәм 30 фармакологик төркемгә карый: йөрәк-кан тамырлары дарулары, ялкынсынуга, вирусларга, микробларга каршы, антигельминт, глаукомага, шешенүгә каршы, антибиотик, анальгетик, нейролептик, транквилизаторлар һ.б. дару төркемнәре. «Т.» — Россиядә организмга тарала һәм таралмый торган натураль һәм синтетик полимер хирургик тегү материалларын төрле үлчәмнәрдә һәм максатларда житештерүче иң зур пр-тиеләрнең берсе. Аның техник куәтләре елына 400 млн. га кадәр тартма дару һәм 11 млн. погон метр тегү материаллары эшләп чыгару мөмкинлегенә ия.

Продукция 1962 дән чит илләргә (Көнчыгыш Европа илләренә, Кубага, хәзерге вакытта — якын чит илләргә) чыгарыла. Халыкара «TRADE leaders» клубының «Алтын приз»ы, Мексика Милли маркетинг ин-тының «Бриллиант йолдызы» (икесе дә — 1995), «Европаның алтын аркасы» (1996) бүләкләренә лаек була.

Берләшмә хезмәткәрләре арасында 3 кеше — Ленин ордены, 12 кеше — Хезмәт Кызыл Байрагы, 5 кеше — «Почёт билгесе», 4 кеше 3 нче дәрәжә Хезмәт даны орденнары б-н бүләкләнә, 1 кеше — ТР Дәүләт бүләге лауреаты.

Пр-тие житекчеләре арасында — Ф.Х.Грахе (1855–1905), Э.Ф.Грахе (1905–18), С.Ф.Бәширов (1931–33), А.Т.Буев (1933–39), Т.А.Рассыпинская (1940–50, 1957–65), И.Г.Гильметдинов (1965–93), Р.Х.Гомәров (1993–2004), А.К.Хамаев (2004–08), Т.Ш.Ханнанов (2009 дан).

Әд.: На службе здоровья и долголетия. К., 1981. С.Г.Белов, М.В.Салигареев.

ТАТЦИК ИСЕМЕНДӨГЭ авыл, Питрәч р-нында, Питрәч авылынан 6 км көньяктарак, Казан—Уфа автомобиль юлы буенда. 2010 елда 161 кеше (татарлар) яши. Халкының төп шөгыле — мөгезле эре терлек асрау, ишелчәчелек. Башлангыч мәктәп. 1930 елларда нигез салына. Халык саны: 1949 да — 172, 1958 дә — 131, 1970 тә — 164, 1979 да — 152, 1989 да — 123, 2002 дә — 162 кеше.

«Татэлектромаш».  
1–2. Авыр йөк  
автоузбушаткычлары өчен  
ЭК-420А һәм ДК-722Е электр  
двигательләр;  
3. Шәһәр электр транспорты өчен  
ДН-305 электр двигателе.



**ТАТШВЕЙТЕКСТИЛЬПРОМСОЮЗ**, к. ТАССР туку-тегу кәсепчелеге кооперациясе берлеге.

«ТАТЭЛЕКТРОМАШ», холдинг компаниясе. Чаллы шәһәрində урнашкан. 1976 елда Транспорт электр жиһазлары 3-дү буларак нигезләна. 1986 да аның жирлегендә «Т.» ЖБ оештырыла, аңа ш.у. кою 3-дү һәм махсус конструкторлык-технол. бюросы да кертелә. 1989 да «Т.» — ФЖБ, 1999 да — дәүләт унитар пр-тиесе, 2000 дә «Т.» АЖ итеп үзгәртелә, 2005 тән «Т.» ФЖБ» АЖ, 2008 дән хәзерге исемдә. Завод 1980–86 еллар давамьнда сафка кертелә (проект куәтләренәң 40% ы төзелә); алдыңгы (ш.и. автоматлаштырылган) технол. жиһазлар б-н тәмин ителә. Беренче продукция (ДК маркалы электр двигательләр) 1981 дә чыгарыла. Соңга таба пр-тиедә «БелАЗ» авыр йөк автоузбушаткычлары, шәһәр һәм шәһәр яны электр транспорты (трамвай, троллейбус, электр поездлары), тимер юл машиналары өчен тарту электр двигательләр, генераторлар һәм кабызуны көйләү электр аппаратлары; краннар өчен электр двигательләр; авыр йөк күтәрүчән электромагнитлар һәм аларга идарә шкафлары, ш.у. халык куллануы товарлары: кер юю машиналары, эретен ябыштыру трансформаторлары, мебель фурнитурасы һ.б.ны житештерү үзләштерелә. Продукциясен күпчелек өлешен егәрлеге 3,5–630 кВт, массасы 175–4100 кг булган зур электр машиналары тәшкил итә. 1987 дө эшләүчеләр саны 4,3 мең кешедән арта, житештерү күләме иң югары күрсәткеченә — 9 мең данә электр двигателе эшлән чыгаруга ирешә. 2001 дә 1,3 мең кеше эшли һәм 1,9 мең двигатель чыгарыла.

2002 дә АЖ структурасын оптимальлаштыру һәм житештерүләргә диверсификация уздырыла. Пр-тие майданарында һәм куәтләрендә «Т.» холдингга керүче күп кенә пр-тиеләр оештырыла, алар түбәндәгеләрне башкара: электротехника продукциясе чыгару, нефть табу техникасын төзәтү («Транспорт электр жиһазлары заводы» житештерү компаниясе» АЖ), металл конструкцияләр, сандвич-панельләрдән тиз жыела торган корылмалар эзерләү һәм монтажлау («ТЭМПО» Кама металл конструкцияләр заводы АЖ), катлаулы пресс-формалар һәм штамплар, пластмасса һәм резинотехник эшләнмәләр, «КамАЗ» автомобильләренә запас частылар, автокомпонентлар, тара эшлән чыгару, йөк автомобильләр һәм тагылма шассиларына төрле махсус агрегатлар һәм узбушаткычлар житештерү һәм урнаштыру

(«КамАЗ» АЖ Фәни-техник үзәге б-н берлектә), изотермик, жылытылган һәм башка типтагы автофургоннар («ТехноТрон» житештерү компаниясе» АЖ), профильле һәм түгәрәк киселешле торбалар житештерү («ТЭМПО» Түбән Кама торба заводы» ЖЧЖ); тәжрибә-конструкторлык һәм технол. эшләр үткәрү. Холдинг пр-тиеләрендә 2,5 мең чамасы кеше эшли (2015).

2000 еллар башында яна производстволар сафка кертелә: төгәл кою; штамплау; а.х. техникасын (тагылма арбалар, туфрак йомшарткычлар, тырмалар) житештерү; Белоруссия Респ-касының «Палессе» бөртекле ашлык комбайннарның жыю жайга салына. Корыч прокаты һәм арматура житештерү буенча югары технологияле «ТЭМПО» Кама металлургия комб-тын төзү төгәлләнә.

«Т.» хезмәткәрләре арасынан 4 кеше — ТРның атказ. машина төзүчесе, 1 кеше — РФнең атказ. конструкторы исеменә лаек була, 1 кеше — Халыклар дуслыгы, 2 кеше — «Почёт билгесе», 3 кеше 3 нче дәрәжә Хезмәт даны орденнары б-н бүләкләнә.

Пр-тиенәң житекчеләре: Х.Г.Сабиров (1976–78), Е.М.Бондаренко (1978–81), Н.Н.Нугис (1981–82), Я.А.Бәширов (1982–86), А.Д.Григорович (1986–97), И.С.Мәгыйзов (1997–2001), И.З.Исламов (2001 дән).

С.Г.Белов, Г.Я.Мәүлетова.

«ТАТЭНЕРГО», холдинг компаниясе; ТР терр-ясендә электр энергиясе житештерү һәм сату, жылылык энергиясен житештерү, тапшыру һәм сату б-н шөгиләләнә. «Т.» зур индустрия һәм а.х. төбәген электр һәм жылылык энергиясе б-н тәмин итә, респ-када урнашкан нефть чыгару һәм эшкәртү, нефть химиясе, машина төзү сәнәгәтләре пр-тиеләренәң энергетика базасы булып тора.

1931 елда дәүләт электр станцияләренән район идарәсе буларак нигез салына. Бу чорда «Т.» 6 МВт ка кадәр егәрлекле энергия жайланмалары проектларын тикшерә һәм раслый, Казан ГРЭСын (1 нче ТЭЦ) төзү һәм файдалануга тапшыру барышына күзәтчеклек итә. 1932 дә Казан энергетика комб-ты итеп үзгәртелә, 1939 да аңа Казан жылылык-электр үзәкләре (1 нче һәм 2 нче), 124 нче 3-д һәм Мари кәгазь комб-тының (Мари АССРның Волжск ш.) жылылык-электр үзәкләре, Татреспубликаның 3 нче еллыгы исем. электр станциясе кертелә. Гомуми энергетик куәте 60 МВт, электр тапшыру линияләренән озынлыгы 288,4 км була. Казан энергетика комб-ты Казан–Зеленодольск сәнәгәт тәминләше пр-тиеләрен энергия б-н

тәмин итә. Аның структурасында «Энергосбыт» (хужалык исәбе пр-тиесе хокукларында эшли, үз эченә абонентларга хезмәт күрсәтүне һәм электр счөгчиклары остаханәсен ала), техника бүлекләре; һава аша һәм кабельле линияләрдән файдалану, электр чөлтәрләрен үзгәртпн кору хезмәтләре, диспетчерлык үзәге, релелы саклагычлар һәм автоматика хезмәте үзәге һ.б. булдырыла. 1943 тә энергокомб-т жирлегендә Казан энергетика хужалыгы идарәсе «Казэнерго» оештырыла. 1940 еллар ахырында — 1950 еллар башында химия хезмәте, үзәкләштерелгән яшеннән саклану һәм сынаулар хезмәте, проектлаштыру-конструкторлык бюросы төзелә. 1957 дә Татарстан XXСның Энергетика сәнәгәте идарәсе оештырыла, ул «Казэнерго» һәм «Урысуэнерго» (1943 тә ул «Туймазыэлектроток» конторасы буларак төзелгән була) идарәләрен берләштерә. Аңа Казанның 1 нче һәм 2 нче ТЭЦлары, Урысу ГРЭСы һәм Зәй ГРЭСы, Казан һәм Әлмәт электр чөлтәре идарәләре, Казандагы Жылылык чөлтәрләре идарәсе, «Энергосбыт» пр-тиесе кертелә; нәтижәдә, Казан–Зеленодольск сәнәгәт тәминләше һәм Әлмәт–Бөгелмә сәнәгәт тәминләше энергия системалары кушыла. 1963 тә респ-каның энергетика системасы һәм электрлаштыру б-н бердәм житекчелек итү максатында «Т.» район энергетика идарәсе (РЭУ) оештырыла; аның карамагына ш.у. коммуналь һәм а.х.ларының электр жайланмалары һәм чөлтәрләре тапшырыла. Кулланучыларны район электр станцияләреннән һәм подстанцияләреннән үзәкләштерелгән электр тәминатына күчөрү башлана, аның барышында зыянга эшләүче вак электр станцияләре һәм энергия жайланмалары ябыла, электр тапшыру чөлтәрләре үсеш ала, булганнары үзгәртпн корыла башлый. «Т.» составында Әлмәт, Бөгелмә, Түбән Кама, Чистай, Казан һәм Идел бие (1964), Буа (1969), Алабуга (1984), Чаллы (2000) электр чөлтәрләре төзелә. Электр техникасы һәм жылылык механикасы жиһазларыннан файдалануга, аларны төзәтүгә, авыл хужалыгын электрлаштыруга караган үзәкләштерелгән житештерү хезмәтләре, бүлекчәләр булдырыла. 1970 еллар башында энергия системасы б-н житекчелек итүгә хисаплау техникасы, автоматлаштырылган идарә системалары (АСУ) кертелә башлый. 1966–85 тә Казандагы 3 нче ТЭЦ, Түбән Кама ГЭСы, Түбән Кама жылылык электр үзәге, Чаллы жылылык электр үзәге файдалануга тапшырыла; жылылык энергетикасы көчле үсеш ала. Татарстан энер-



«Татэнерго» холдингы генераль дирекциясенен Казандагы бинасы.

гия системасының гомуми күәте 7200 МВт ка житә; ул СССРдагы иң зур 7 система исәбенә керә. 1988 дә РЭУ Татарстан энергетика һәм электрлаштыру ЖБ «Т.» итеп үзгәртелә. 1991 дә пр-тие электр (36 млрд. кВт·сәг. тән артык) һәм жылылык (44 млн. Гкал дән артык) энергиясе житештерүнең рекордлы дә-рәжәсенә ирешә.

1991 дә «Т.» ТР дәүләт органнары юрисдикциясенә күчә. 1990 елларда сәнәгатъе житештерүнең түбәнәюе һәм энергиягә ихтияжның кимүе, кулланучыларның түли алмавы аркасында пр-тие зыянга эшли башлай. 1999 да аны финанс ягыннан тернәкләндерү программасы гамәлгә кертелә һәм 2004 тә пр-тиенә рентабельлелегә 12% ка житә. 2001 дә «Т.», илдә беренчеләрдән булып, тәүлекнең төрле вакытында төрле тариф буенча исәпләүләргә кер-тә. Илнең энергетика тармагын тамырдан үз-гәртеп кору кысаларында «Т.» акцияләштерел-лә (2002), һәм анда структураларның яңача бүленеше гамәлгә ашырыла башлай. 2010 ел башына аның составына «Генерирующая компания» (электр һәм жылылык энергиясе житештерүче 8 электр станциясен берләштерә); «Татэнергобыт»; «Казан жылылык челтәре компаниясе», «Чаллы жылылык челтәре компаниясе», «Урыссу жылылык челтәре компаниясе» ЖЧЖ (кулланучыларга жылылык энергиясен ташыралар һәм бу энергияне техник яктан ялгыйлар) керә. Эшчәнлекнең төп профильгә карамаган төрләре мөстәкыйль пр-тиеләргә бүлеп чыгарыла: транспорт күч-рүрләре, электр жиһазларын төзетү һәм көйләү, төзелеш материаллары житештерү, фән-ни-техник, инженерлык һәм проект-конструк-торлык хезмәте, персоналны укуы һ.б.

2010 ел башына холдинг электр станция-ләренең гамәлдәге электр күәте 6675 МВт, жылылык күәте 14528 Гкал·сәг. була, елына 25 млрд. кВт·сәг. электр һәм 30 млн. Гкал жылылык энергиясе (ТРда жылылык кул-ланышының 70%) житештерелә. Респ-ка ихтияжыннан 1000–1500 МВт ка артыграк өстәмә электр энергиясе бирерлек резерв кү-әте бар. Жылылык челтәрләренең гомуми озынлыгы 900 км тирәсе. Эшләүчеләр саны 23 мең кеше. 2008 дә холдинг РФдә иң күп продукция сатучы (53,4 млрд. сум) 100 эре пр-тие исәбенә керә.

«Т.» пр-тиеләрендә техник ынартып кору һәм реконструкция программасы гамәлгә ашырылып килә (2008 дә 4,5 млрд. сум инвестиция салынган), ул исә станция жиһазлары-ның иң яңа үрнәкләрен урнаштыруны һәм

югары технологиялар кертүне күздә тотта; ш.и. ягулыкны уртача 25% ка кадәр кимрәк кул-лана һәм әйләнә-тирәгә чыга торган зарарлы матдәләргә 2 тапкырдан да күбрәк киметә торган газ турбиналы жайланмалар корыла. 2000–10 елларга исәпләнгән энергия саклау программасы үтәлә, заманча энергия саклау-лы технологияләргә нигезләнгән үсеш һәм техник жиһазландыру юнәлешләренә өстен-лек бирелә, ТЭЦ һәм котельныйларга пар-газ һәм газ турбиналы жайланмалар урнаштыру схемасы эшләнә. Жылылык энергиясен күч-рүнең ышанычлылыгын арттыруга, кеше энер-гетика һәм торак-коммуналь хужалыкларын кушуга караган эшләр алып барыла.

Пр-тиенә күп кенә хезмәткәрләре дәүләт бүләкләренә, ш.и. 1 кеше — Соц. Хезмәт Гер-рое, 2 кеше — Татарстанның Соц. Төзелеш Гер-рое, 370 тән күбрәк кеше РСФСР, РФ, ТАССР, ТРның төрле халык хужалыгы тар-макларының атказ. хезмәткәрләре исеми-нәренә лаек була; 14 кеше — Ленин ордены, 2 кеше — Октябрь Революциясе, 30 кеше — Хезмәт Кызыл Байрагы, 6 кеше — Халыклар дуслыгы, 48 кеше — «Почёт билгесе», 1 кеше — «Почёт», 31 кеше 3 нче дәрәжә Хезмәт даны ордены б-н бүләкләнә.

Житәкчеләр: В.В.Полумордвинов (1931–32), А.Г.Гашев (1932–34), А.А.Терский (1934–35), А.Б.Нуруллин (1935–38), И.Ф.Никитин (1938–42), К.Х.Мохетдинов (1942–52), Г.В.Комаров (1952–57), В.И.Мишин (1957–66), Н.В.Петров (1966–68), В.К.Шибанов (1968–78), Н.А.Банькин (1978–85), В.Ф.Малов (1985–86), Р.Г.Хэйруллин (1986–97), Р.М.Хажихматов (1997–99), И.Ш.Фардиев (1999–2010), И.Х.Гайфуллин (2010 нан).

Ш.у.к. *Электр энергетикасы.*

Чыг.: История энергетики Татарстана (1920–2000 гг.): Док. и материалы. К., 2001.

Әд.: Мы и время: Очерки из истории энергетической системы Татарстана. Чебоксары. 2002; Татарстан: Спец. вып., посвящ. ОАО «Татэнерго». 2002. № 12.

«ТАТЭНЕРГОСТРОЙ», Татарстандагы иң зур төзелеш оешмаларының берсе, Түбән Кама шәһәрәндәге сәнәгатъе, энергетика, гражд-данлык төзелешләренең ген. подрядчысы. «Т.» 1963 елда «Лениногорскнефтьстрой» тресты бүлекчәләре һәм ЗЭЙ ГРЭСы төзелеш идарәсе жирлегендә СССР Энергетика һәм электрлаштыру министрлыгының Та-тарстан «Т.» төзелеш-монтаж тресты буларак оештырыла. 1971 дән — «Т.» төзелеш идарә-се, 1988 дән — «Т.» төзелеш-монтаж берләш-мәсе, 1990 нан — «Т.» дәүләт төзелеш-сән-әгатъе берләшмәсе, 1996 дан — «Т.» АЖ. 2003 тән «Камаглавстрой» идарәче ком-паниясе («Камаглавстрой ИК») АЖ. Башта пр-тиенә төп бурычы Түбән Кама нефть хи-миясе комб-ты, ЗЭЙ ГРЭСы һәм Чаллы күз-нәкле бетон з-ды төзүдән гыйбарәт була; иң элек аның составына 7 төзелеш-монтажлау идарәсе керә. Алга таба ул генподряд (Түбән Кама шәһәрәндәге йортлар төзү комб-ты, «Химстрой-1», «Химстрой-2», «Жилстрой», «Теплоэнергострой», «Промстрой» трестла-ры, Мамадыш һәм Түбән Кама шәһәрләрен-дәге күчмә механикаштырылган колонна-

лар) һәм субподряд (Түбән Камадагы «Отделстрой», «Строймеханизация» һәм «Спецстрой» трестлары) төзелеш-монтаж бү-лекчәләрен, төзелеш материаллары сәнәгатъе пр-тиеләрен (тимер-бетон эшләнмәләр һәм металл конструкцияләр, эре панельле йортлар салу, кирпич з-длары, агач эшкәртү комб-ты), ярдәмче транспорт, энергетика бүлекчәләрен эченә ала, 14 меңнән артык кеше эшләгән зур төзелеш комплексына әверелә.

Нефть химиясе комплексы куәтләре төзе-лешенә комплекслы программасы эшләнә. Аның аеруча мөһим мәсәлә будуы сәбапле, ВЛКСМ УК төзелешне Бөтенсоюз удар ком-сомол төзелеше дип белдерә. Эш күләнә-ренең зурлыгы һәм башкару вакытының кыс-калыгы объектларны тиз араларда куллану-га ташыру өчен принципиаль рәвештә яңа чишелешләр, төзелешне оештыруда алдынгы, аеруча уңышлы алымнар куллануны таләп итә. Эш тәүлек әйләнәсе, барлык объектлар-да да бер үк вакытта бара. Биредә беренче



«Камаглавстрой» идарәче компаниясе» АЖ. Административ бина.

тапкыр алга таба илнең башка төзелешләр-ендә киң кулланыш тапкан (жиһаздагы ан-кер болтларны тимер бетонга эпоксид жи-леме б-н беркетү, бетон тротуар плитәсен әзерләү өчен резин опалубка, яңа жәелгән бетонлы жылылык б-н эшкәртү өчен полимер термоактив элементлардан әзерләнгән жәй-мә, жыелма тимер бетон суыткыч торбалар, фасад өчен бизәкле кызыл кирпич) бик күп яңа технологияләр, конструкцияләр һәм ма-териаллар үзләштерелә. «Т.»ның беренче эш-лөгән елларында үк 36 мең м<sup>2</sup> торак, 140 урын-лы балалар бакчасы, 960 урынлы мәктәп, пионер лагере, «Кама» кибете файдалануга ташырыла. 1980 еллар башына Түбән Кама-да ел саен 160 мең м<sup>2</sup> чамасы уңайлы торак сафка баса. Нәтижәдә, «Т.» әреләндерелгән, югары житештерүчән жиһазлар кулланыл-ган зур егәрлекле нефть химиясе пр-тиесе комплексын, ш.у. сәнәгатъе пр-тиеләре шәһәр чигеннән чыгарылган һәм торак кварталлар-дан 6 км киңлектәге урман сан. зонасы б-н аер-ып алынган яңа типтагы шәһәр төзелешен кызу темптар б-н тәэмин итеп тора. «Т.» эш-чәнлегә елларында «Түбәнкаманефтехим», «Түбәнкамашин», «Түбәнкаматехуглерод», «Түбән Кама нефть эшкәртү заводы» (хәзер «ТАИФ-ТК»), «Түбән Кама электр жылылык үзәкләре», «Менделеевазот» минераль ашла-малар житештерү АЖ, Чистай шәһәрәндәге сөт комб-ты, «Камнегостройпром» АЖ һәм

шәхси милек төзелеш индустриясе базалары; 250 мең яшәүчегә исәлләнгән Түбән Кама шәһәре (торақ фонды тиешле инфраструктура б-н тәэмин ителгән); Менделеев, Чистай, Мамадыш, Казан (*Тузан торақы бетеру программасы* буенча), Чаллы, Алабуга, Әлмәт шәһәрләрендәге торақ йортлар, социаль-мәдәни һәм көнкүреш объектлары тулысынча төзеләп бетә; магистраль автомобиль юллары, элемтә, авыл, ш.и. респ-ка районнарындагы торақлар, Татар атом электр станциясе объектлары корыла; Әрмәнстан ССРда 1988 елдагы жир тетрәүдән соң торгызу эшләре алып барыла.

1990 елларның 2 нче яртысында торақ (торақ төзелеш сафка бастыру күләме 3 тапкырга диярлек кими) һәм сәнәгать төзелешендәге заказларның кискен кыскаруы, башка икътисади кыенлыклар нәтижәсендә «Т.»ның финанс хәле сизелерлек начарлана. Банкротлык процедурасын башкарганнан соң һәм арбитраж идарәсе кертелгәннән соң (2002), «Т.» АЖ «Камаглавстрой ИК» АЖ итен үзгәртә. 2010 да аңа кичи профиле төрле хезмәтләр — уңайлы торақ, социаль-мәдәни һәм көнкүреш, нефть химиясе һәм нефть эшкәртү объектлары төзелешләрен, монтажлау, электр керту, автйок ташу, төзелеш материаллары житештерү (эре панельле йортлар төзелеше, металл конструкцияләр, тимер-бетон эшләнмәләр) эшләрен башкаручы 21 ЖЧЖ керә. Махсус техникасы һәм транспорты булган зур паркы бар. Гомуми эшләүчеләр саны 8 мең кешегә якын.

Структур үзгәрешләр төзелеш тизлеген һәм күләмнән арттыруга китерә. 2003–09 да «Камаглавстрой ИК» Түбән Камадагы суб-подряд оешмалары б-н бергә 450 мең м<sup>2</sup> дан артык торақ төзи, 75 МВт егәрлектәге электр энергиясеннән файдаланучы газ турбинасы жайланмасын, «Түбәнкамашин» АЖнең тошаш металлдан эшләнгән кордалы шин 3-ды, төзелеш индустриясе базасындагы сәгатенә 16–25 Гкал-сәг. егәрлегендәге котельныйны, газ бүлүче станцияне файдалануга тапшыра; 3 нче су күтәрткечен су чистарту станцияләре һәм су б-н тәэмин итү системалары, шәһәр инженерлык чөлтәре һәм корылмалары яңартыла. Иң зур нефть химиясе һәм нефть эшкәртү комплексы — «ТАНЕКО» АЖ төзү башкарасы эшләренң төп объекты булып тора (6,5 меңнән артык кеше эшли). Түбән Кама терр-ясендә торақ йортлар комплексы — һәркем өчен аерым, бер катлы йортлар да, 12–13 катлы монолит һәм эре панельле биналар да төзелә. Миңнебай газ эшкәртү 3-дың куәтләренә реконструкция ясала һәм яңартыла.

Пр-тие берничә тапкыр тармак һәм ведомство дипломнары, күчмә байрақлар б-н бүләкләнә. Пр-тиенң күп кенә хезмәткәрләре дәүләт бүләкләнә, ш.и. Соц. Хезмәт Герое исеменә — 2 кеше, СССР МС бүлгәнә — 4, РСФСРның атказ. төзүчесе исеменә — 10, ТАССР, ТРның атказ. төзүчесе исеменә — 77, ТРның атказ. транспорт хезмәткәре исеменә — 5, ТРның атказанган икътисадчысы исеменә — 4, ТРның атказ. энергетигы исеменә — 1, орден һәм медальләргә 1500 дән артык кеше лаек була.

Пр-тие житәкчеләре: И.В.Ильич (1963), Е.Н.Королёв (1963–77), А.А.Болдырев (1977–79), В.П.Беляев (1979–94), И.З.Гарифуллин (1994–99), И.М.Низамов (1999–2001), Н.И.Типтяров (201–03), В.И.Самилов (2003 тән).

Әд.: Архитектурно-строительный комплекс Республики Татарстан: История, биография, свершения, надежды. К., 2005.

Н.И.Типтяров, С.Г.Белов.

**ТАУ ИЛӘ** авылы, Мамадыш р-нында, Мамадыш шәһәрәннән 40 км төньяк-көнбатыштарак, Шыя елгасы буенда. 2010 елда 286 кеше (руслар) яши. Халкының төп шөгыле — кырчылык, терлекчелек. Урта мәктәп, мәдәният йорты, китапханә. 1680 нән мәгълүм. Рев-циягә кадәрге чыганақларда Никольский исеме б-н дә билгеле. 18 йөздә — 19 йөзнен 1 нче яртысында халкы дәүләт крәстияннәре катлавына керә, 1750 елларда Кама казна тимер эшкәртү 3-дларына беркетелә; игенчелек, терлек асрау, тимерчелек, йон-тукыма ману, балта эше һәм токарлык б-н шөгыльләнә. 20 йөз башында Т.И.ндә вольность идарәсе урнаша; Никольский чиркәве (1818–23 тә төзелә; архит-ра истәлегә), земство мәктәбе (1867 дә ачыла), табиблек пункты, 3 тегермән, 12 тимерчелек, 3 май язу һәм 3 йон-тукыма ману йорты, 3 сыраханә, 1 казна шәраб һәм 8 вак-төякләр кибете була; шимбә базары, ярминкә (9 май, 1 окт., 6 дек.) эшли. Бу чорда авыл жәмәгатенә имана жире 3362,9 дис. тәшкил итә. 1920 гә кадәр Казан губернасының Мамадыш өязе Кабык Күпер волостенда, 1920 дән ТАССРның Мамадыш кантонунда. 1930 ның 10 августыннан — Тәкәнеш, 1932 нең 1 гыйнварыннан — Мамадыш, 1935 нең 10 февраленнән — Тәкәнеш, 1963 нең 1 февраленнән Мамадыш р-нында. Халык саны: 1782 дә — 227 ир-ат; 1859 да — 1288, 1897 дә — 2025, 1908 дә — 1741, 1920 дә — 1816, 1926 да — 1818, 1949 да — 791, 1958 дә — 679, 1970 тә — 389, 1979 да — 379, 1989 да — 331, 2002 дә — 304 кеше.

**ТАУ ИЛӘ** авылы, Питрәч р-нында, Питрәч авылыннан 15 км төньяк-көнчыгыштарак, Норма елгасы (Мишәнең уң кушылдыгы) буенда. 2010 елда 545 кеше (татарлар) яши. Халкының төп шөгыле — кырчылык, мөгезле эре терлек асрау. Урта мәктәп, мәдәният йорты, китапханә. 1602–03 еллардан Бимәр Тау Иле буларак билгеле. Рев-циягә кадәрге чыганақларда Тау Иле-Ходяш исеме б-н дә мәгълүм. 18 йөздә — 19 йөзнен 1 нче яртысында халкы дәүләт крәстияннәре катлавына керә, игенчелек, терлекчелек, он тарту, сөүдә б-н шөгыльләнә. 20 йөз башында мәчет, мәдрәсә, 2 ярма яргыч, су тегермәне, балавыз эретү йорты, 5 вак-төякләр кибете эшли. Бу чорда авыл жәмәгатенә имана жире 1705 дис. тәшкил итә. 1920 гә кадәр Казан губернасының Лаеш өязе Сәләнгеш волостенда, 1920 дән ТАССРның — Лаеш, 1927 дән Арча кантонунда. 1930 ның 10 августыннан Питрәч р-нында. Халык саны: 1782 дә — 87 ир-ат; 1859 да — 782, 1897 дә — 1166, 1908 дә — 1356, 1920 дә — 1407, 1926 да — 1134, 1949 да — 921, 1958 дә — 698, 1970 тә —

688, 1979 да — 629, 1989 да — 574, 2002 дә — 578 кеше.

**ТАУ ИЛӘ** авылы, Түбән Кама р-нында, Түбән Кама шәһәрәннән 71 км көнъяктарак, Тетвель елгасы буенда. 2010 елда 161 кеше (татарлар) яши. Халкының төп шөгыле — терлекчелек. Клуб, китапханә. 1710–11 еллардан мәгълүм. 18 йөздә — 19 йөзнен 1 нче яртысында халкы дәүләт крәстияннәре катлавына керә, игенчелек, терлек асрау б-н шөгыльләнә. 20 йөз башында Т.И.ндә чиркәү-приход мәктәбе (1885 тә ачыла), тегермән, 3 вак-төякләр кибете эшли. Бу чорда авыл жәмәгатенә имана жире 1308 дис. тәшкил итә. 1920 гә кадәр Казан губернасының Чистай өязе Зирекле волостенда, 1920 дән ТАССРның Чистай кантонунда. 1930 ның 10 августыннан — Яңа Чышмә, 1944 нең 19 февраленнән — Ямаш, 1956 ның 7 декабреннән — Яңа Чышмә, 1963 нең 1 февраленнән — Чистай, 1983 нең 26 апреленнән Яңа Чышмә, 1984 нең 3 июленнән — Түбән Кама р-нында. Халык саны: 1782 дә — 62 ир-ат; 1859 да — 319, 1897 дә — 650, 1908 дә — 681, 1920 дә — 896, 1926 да — 518, 1938 дә — 422, 1949 да — 530, 1958 дә — 412, 1970 тә — 405, 1979 да — 253, 1989 да — 188, 2002 дә — 158 кеше.

**ТАУ ИЛӘ** авылы, Яшел Үзән р-нында, Яшел Үзән шәһәрәннән 31 км көньяк-көнбатыштарак, Әрә елгасының сул кушылдыгы буенда. 2010 елда 111 кеше (татарлар) яши. Халкының төп шөгыле — кырчылык, мөгезле эре терлек асрау. Башлангыч мәктәп, клуб, китапханә. 1641 гә кадәр нигез салына. Рев-циягә кадәрге чыганақларда Товлина буларак та билгеле. 18 йөздә — 19 йөзнен 1 нче яртысында халкы дәүләт крәстияннәре катлавына керә, игенчелек, терлекчелек б-н шөгыльләнә. 20 йөз башында мәчет (1880 дә төзелә), мәдрәсә, 2 вак-төякләр кибете эшли. Бу чорда авыл жәмәгатенә имана жире 362 дис. тәшкил итә. 1920 гә кадәр Казан губернасының Зөя өязе Косякау волостенда, 1920 дән ТАССРның Зөя кантонунда. 1927 нең 14 февраленнән — Норлат-Ачасыр, 1927 нең 1 августыннан — Норлат, 1963 нең 1 февраленнән Яшел Үзән р-нында. Халык саны: 1782 дә — 73 ир-ат; 1859 да — 227, 1897 дә — 347, 1908 дә — 410, 1920 дә — 460, 1926 да — 373, 1938 дә — 380, 1949 да — 277, 1958 дә — 232, 1970 тә — 300, 1979 да — 225, 1989 да — 143, 2002 дә — 120 кеше. Т.И. янында *Тау Иле шәһәрлеге* урнашкан.

**ТАУ ИЛӘ ШӘҺӘРЛЕГЕ**, археол. истәлек; Яшел Үзән р-нының Тау иле авылы янындагы урта гасырлар (13–14 йөзләренң 2 нче яртысы) болгар торурлыгы. 19 йөздән билгеле; 1877 елда С.М.Шпилевский, 1898 дә В.Л.Борисов, 1909 да Г.Н.Әхмәров, 1950 дә СССР ФА Казан ф-лы археол. экспедициясе, 1967 дә Татарстан археол. экспедициясе, 1990 да СССР ФА Казан ф-лы Тел, әдәбият һәм тарих ин-ты археологлары һ.б. тарафыннан өйрәнелә. К.Насырий «Тау иле» сүзенәң этимологиясен «Тау иле» дигән тарихи атамага тигнәштерә. Т.и.ш.нең майданы 0,68 га; Зөя елгасы бассейнына кергән исемсез елгачык борыны террасасында (биекlege 25–30 м)

урнашкан. Шәһәрлек терр-ясе төньяктан ике ур һәм алар арасындагы чокыр (ныгытмаларның озынлыгы 100 м чамасы; тышкы урның биеклеге 0,5–1 м; киңлеге 6–7 м; эчке урның биеклеге 1 м, киңлеге 8 м; чокырның тирәнлеге 1,5 м, киңлеге 7–8 м) б-н саклана. Т.и.ш.нда 14 йөз акчалары, сугыш кораллары, Имәнниксә һәм Болгар культураларына нисбәтле керәч, көнкүреш әйберләре табыла. Шәһәрлек янында шу. болгар авыллыгы һәм 13–14 йөзләр мөселман зираты булуы ачыклана.

Әд.: Ш п и л е в с к и й С.М. Древние города и другие болгарско-татарские памятники в Казанской губернии. К., 1877; Ф а х р у т д и н о в Р.Г. Археологические памятники Волжско-Камской Булгарии и её территория. К., 1975; Г у б а й д у л л и н А.М. Фортификация городищ Волжской Булгарии. К., 2002.

А.М.Гобәйдуллин.

**ТАУ НАРАТЛЫГЫ**, табиғат истәлегә, Югары Ослан р-ны терр-ясендә (Патрикеево авылынан төньяк-көнбатыштарак). 1972 елда билгеләнә. Мәйданы 70 га. Зөя елгасы үзәнендәге коньяк-көнбатыш экспозициянең Пермь карбонаты утырмаларынан торучы уңяк текә сөзәклеген били. Тау наратлыгы дип аталучы зур булмаган нарат урманы участогы яфраклы урман эчендә мергель утырмаларында урнашкан. Биредә үсүче кайбер ағачларга 200 яшь, кәүсә әйләнәсе 1 м дан артыграк. Ташлы субстратта үскән наратлар танылган геоботаник Д.И.Литвинов тарафыннан билгеләнә (1891), ул нарат урманнарын башка ылыслы бергәлекләр б-н беррәттән дүртенчел чорга кадәр тау шартларында формалашкан дип исәпли. Хәзерге геоботаникада тау нараты гади наратның аерым бер төрчәсе буларак карала, еш кына акбур нараты (*Pinus sylvestris* var. *cretacea*) дип йөртелә. Ылысларының кыскарак, күркәләренә озынча-түгәрәк булуы, тәңкәләренә формасы, салынкы өлгәргән күркәләре б-н аерылып тора. Т.и.ш.нда шу. юкә, имән, өрәңге үсә. Урман эчендә имәнлекләргә хас ағач-куаклар: чикләвек, соялле кабар, урман зөлпәсе, кошкунмас ағач таралган. Үлән капламында киң яфраклы һәм катнаш урман төрләре үсә: өч аерчалы күгелжем ут, оеш кыңгырау чөчәк, нут мәче борчагы, ромашкасыман кашкары, буяулы сырмавык, чын йогырт, миләүшә, күп чөчәклә һәм дарулы сөләйман мөһере, бер яклы рамши уты һ.б. Сәхләбчәләр семьялыгынан ТРның Кызыл китабына кертелгән вәкилләре — чын башмак-

чөчәк, куе кызыл йод үләнә, черки шәрә бизлөгә, кызыл серкәбаш очрый. Объект фәнни әһәмияткә ия.

Әд.: Памятники природы Татарии. К., 1977.

**ТАУ ТОКЫМНАРЫ**, мөстәкыйль геол. жиһемнәр буларак Жирнең литосферасын төзүче табиғый минераль агрегатлар. Гадәттә, Т.т.на каты жиһемнәрне генә кертәләр, киңрәк алганда аларга шу. су, нефть һәм табиғый газлар да керә. Т.т. Жир төркеме планеталарының өске тышчасын, шу. ай һәм астероидларның төзиләр. «Т.т.» терминин 1798 елда рус геологы В.М.Севергин кертә. Т.т.н өйрәнүче фәннәр — *петрография, литология, петрофизика*, Т.т. физикасы. Минераль бөртекләр яки кисәклә өлешләрнең үзара урнашуы һәм бүленеше Т.т.ның структурасын һәм тектоникасын төзи, мөһим диагностика билгә булып тора. Бер минералдан айс минераллар комплексыннан торырга мөмкин. Токым барлыкка китерүче 50 гә якын минерал билгелә (алар барлыгы 3000 нән артык). Килеп чыгышы буенча утырма, магматик һәм метаморфик Т.т.на бүленә. Утырма токымнар жир кабыгы күләменә 10% чамасын төзиләр, Жир өслегенә якынча 75% ын биллиләр. Магматик (Жир өстенә чыккан) Т.т. Жир асты тирәнлекләреннән чыккан эремән (магманың) суынып катуы нәтижәсендә барлыкка киләләр, интрузивларга (тирәндә катып калганнарга) — гранит, сиенит һ.б. һәм эффузивларга (жир өстенә агып чыкканнарга) — базальт, андезит һ.б. бүленәләр. Метаморфик Т.т. — *знейс*, амфиболит һ.б. — утырма һәм магматик Т.т. үзгәрүе (метаморфлашу) нәтижәсендә хасил булалар. Тау эшләре объекты буларак Т.т. кыя ташлы, ярымкыя ташлы, тыгыз, йомшак, сибелмә һәм жиһимләнгән токымнарга бүленә. ТР терр-ясендә Т.т.ның 50 гә якын төре билгелә. Утырма тышлыкны, нигездә, утырма Т.т.: вакланган (*кам, цурташ* һ.б.), балчыксыз (*балчык, мергель* һ.б.), хемоген (*доломит, известьле туф*), биохемоген (*фосфоритлар*), органоген (*гипс, казылма күмерләр, известьташ* һ.б.) тәшкил итә. Тирәндә, кристаллик нигездә, магматик һәм метаморфик Т.т. үсеш алган. Т.т.ның күпчелеге халык хужалыгында файдаланыла.

Әд.: Геология твёрдых полезных ископаемых Республики Татарстан. К., 1999.

Ю.В.Сементовский.

**ТАУ ЧЫПЧЫКЛАРЫ** (Fringillidae), чыпчыксыманнар отрядынан кошлар семьялыгы. Донья фаунасында якынча 133 төре бар,

Австралия һәм аңа якын утраулардан кала бөтен Жир шарында таралганнар. ТР терр-ясендә 14 төре бар. *Кушыл, балан чыпчыгы* (карабүрек), чырышы чыкыры (*Loxia curvirostra*) ел давамында яши. Яшел чыпчык (*Chloris chloris*), *кызылтүш, сары чыпчык*, гади ясмык чыпчыгы (*Carduelis erythrinus*) һ.б. оя кору өчен очып киләләр. Кортлар кош (*Pinicola enucleator*), пуночка (*Plectrophenax nivalis*), гади кыр чыпчыгы (*Acanthis flammea*) кышларга очып киләләр. Юрок (*Fringilla montifringilla*) очып уза. Гәүдә озынлыгы 10–22 см, каурый капламы тыгыз. Күп кенә төрләрнең аталары аналарына караганда ачыграк төстә; кызыл, сары һәм яшел төсләр өстенлек итә. Томшыгы төрле зурлыкта һәм формада. Койрыгы уемтылы, туры яки очы азгына түгәрәкләнгән. Моногамнар. Аерым пар булып оялмыйлар. Ағачларда, куакларда ачык, тирән төплә оялар ясыйлар. 4–6 чуар йомырка салалар. Т.ч.ның барлык вәкилләре, нигездә, үсемлек азык б-н, фәкәт балаларын ашату чорында гына бөжәкләр б-н тукланалар. Чүп үләннәре орлыкларын ашап файда китерәләр.

«**ТАУ ЭШЕ ТЭХНИКАСЫ**», айлык тармак техник журналы. СССР Авыр сәнәгат халык комис-тының Техника-пропаганда секторы, нәшриятларының бөтенсоюз фәнни-техник берләшмәсе органы. 1932 елның октябреннән 1937 ел декабренә кадәр Мәскәүдә татар телендә нәшер ителә, барысы 57 саны чыга. Төрле еллардагы мөхәррирләр — Г.Төхвәтуллин, С.Садыков, Р.Яһүдин, С.Шәфиев. Редакция б-н тау эше галимнәре, инженер-белгечләр: В.Беликов, Х.Вәлиев, З.Ганиев, П.Герасимов, Ф.Горшков, И.Губкин, А.Зозуля, К.Ибәтуллин, К.Ибраһим, И.Измайлов, Х.Кадерматов, И.Кайбышев, М.Кравцов, К.Насыйбуллаев, Ф.Насыйров, А.Пушин, Х.Ситдыйков, Н.Шәрифуллин һ.б. хезмәттәшлек итә. Редакциянең төп көче күмер, тау токымнары һәм нефть сәнәгатендә эшләүче татар эшчеләрен һәм белгечләрен мобилизацияләүгә, аларның техник белемен күтәрүгә, житештерү планнарын үтәүгә, алдынгы шахталар, промыселлар, аерым бригадаларның тәҗрибә алмашуын оештыруга юнәлдерелә. Журнал материалларында СССРда индустрияләштерү чорында татар эшчеләренә авыр сәнәгатне үстерүгә керткән өлеше турында күп мәгълүматлар урын ала. Эшнә механикалаштыру, жир асты байлыкларын чыгару системасын яхшырту, житештерүне оештыру мәсьәләләре карала; чит ил тәҗрибәсе актив яктыртыла. Әйдәп баручы техник белгечләрнең мәкаләләрендә житештерү процессларын, машина һәм механизмнар сыйфатын камилләштерү буенча гәмәли тәҗдимиңәр, аңлатма схемалар һәм рәсемнәр бирелә. Журнал төсле матур рәсемнәр б-н бизәлә. Алдынгы шахталар, промыселлар, рудникларның, Донбасс, Урал, Кузбасс, Бакудагы татар эшчеләрен күпсанлы фоторәсемнәре басыла. Журнал милли телләрдәге совет матбугатын үзәктән ерагайту сәясәтен үткәру барышында ябыла.

Т.М.Насыйров.



Тау наратлыгы.



«ТАУ ЭШЧЕСЕ», газета. Украина КП(б) УК каршындагы Татар-башкорт секцияләренен Үзәк бюросы органы. 1921 елда Харьков шәһәрәндә татар телендә нәшер ителә. Донбасс тау эшләре сәнәгате пр-тиеләрендә хезмәт куючы татар эшчеләре өчен басыла.

Әд.: Рәмиев И. Вакытлы татар матбугаты (Альбом). 1905–1925. К., 1926.

**ТАУ ЯГЫ**, 16 йөзнен 2 нче яртысында әлекке Казан ханлыгы биләмәсенен төньяк-көнбатыш өлеше. Үзәге — Зоя шәһәре. Т.я.нда яшәүчеләренә «тау ягы кешеләре» дигән төрктөр кәңнәр. Башлыча, чуаш, мари, мордвалар яшәгән. Т.я. Казанны яулап алганда Иван IV гаскәрләренә ярдәм итә, 1550 һәм 1570–80 елларда Идел елгасының сулъяк ярында халык чуалышларын бастырган патша хакимиятенә терәк була. Т.я. терр-ясе Зоя өязенә керә.

Д.А.Мостафина.

**ТАУАСТЫ БАЙЛАР** авылы, Минзәлә р-нында, Минзәлә шәһәрәннән 8 км төньяк-көнбатыштарак, Түбән Кама сусаклагычы ярында урнашкан. 2010 елда 417 кеше (татарлар) яши. Халкының төп шөгыле — кырчылык, мөгезле эре терлек асрау, яшелчәлек. Урта мәктәп, мәдәният йорты, китапханә. Мәчет. 1851 дә Иске Байлар авылыннан күчүчеләр нигез сала. Халкы асабалар катлавына керә; игенчелек, терлекчелек, умартачылык, олаучылык б-н шөгыльләнә. 20 йөз башында Т.Б.да мәчет (1890–91 дә төзелә), мәктәп эшли. Бу чорда авыл жәмәгатенә имана жире 1556 дис. тәшкил итә. 1970 елларда Түбән Кама сусаклагычы төзелгәнлектән, авыл 2 км га көньяккарак күчәлә. 1920 гә кадәр Уфа губернасының Минзәлә өязе Күзкәй волостенда, 1920 дән ТАССРның Минзәлә кантоненда. 1930 ның 10 августыннан Минзәлә р-нында. Халык саны: 1859 да — 281, 1870 тә — 287, 1884 тә — 427, 1897 дә — 594, 1906 да — 713, 1920 дә — 873, 1926 да — 897, 1938 дә — 919, 1949 да — 628, 1958 дә — 587, 1970 тә — 622, 1979 да — 498, 1989 да — 431, 2002 дә — 466 кеше.

**ТАУАСТЫ ТӘКЕРМӘН** (Түбән Тәкермән) авылы, Минзәлә р-нында, Минзәлә шәһәрәннән 28 км көнбатыштарак, Ургыды елгасы бассейнында урнашкан. 2010 елда 344 кеше (татарлар) яши. Халкының төп шөгыле — кырчылык, мөгезле эре терлек асрау. Клуб, китапханә. 1748 дән мөгълүм. Рев-циягә кадәр чыганаclarда Түбән Тәкермән исеме б-н дә билгеле. 18–19 йөзләрдә халкы асабалар һәм тиштәрләр катлауларына керә, игенчелек, терлекчелек, умартачылык, чабата үрү һ.б. һөнәрләр б-н шөгыльләнә. 1773–75 еллардагы Крәстияннәр кузгалышында Е.И.Пугачёв ягында сугышалар. Т.Т.дәгә мәчет беренче тапкыр 1807 дә телгә алына. 20 йөз башында 2 мәчет, 3 мәктәп эшли. Бу чорда авыл жәмәгатенә имана жире 4482 дис. тәшкил итә. 1920 гә кадәр Уфа губернасының Минзәлә өязе Күзкәй волостенда, 1920 дән ТАССРның Минзәлә кантоненда. 1930 ның 10 августыннан Минзәлә р-нында. Халык саны: 1795 тә — 162, 1859 да — 928, 1870 тә — 1048, 1884 тә — 1325, 1897 дә — 1515, 1906 да — 1770, 1920 дә — 1752, 1926 да — 1123, 1938 дә — 1246, 1949 да — 1023,

1958 дә — 846, 1970 тә — 919, 1979 да — 730, 1989 да — 434, 2002 дә — 367 кеше.

**ТАУЗАР** авылы, Балтач р-нында, шәһәр тибиндагы Балтач посёлогыннан 10 км көнбатыштарак, Шушма елгасы буенда. 2010 елда 184 кеше (татарлар) яши. Халкының төп шөгыле — иткә терлек асрау. Башлангыч мәктәп. Мәчет. 1615–16 еллардан Тоусар буларак билгеле. Рев-циягә кадәр рус чыганаclarында Тавзарова исеме б-н мөгълүм. 18 йөздә — 19 йөзнен 1 нче яртысында халкы дүләт крәстияннәре катлавына керә, игенчелек, терлекчелек, умартачылык, чыпта-кап сугу, сарык тиресе эшкәргү б-н шөгыльләнә. 20 йөз башында мәчет, мәдрәсә, су тегермәне, 2 вак-төякләр кибете эшли. Бу чорда авыл жәмәгатенә имана жире 653,2 дис. тәшкил итә. 1920 гә кадәр Казан губернасының Казан өязе Балтач волостенда, 1920 дән ТАССРның Арча кантоненда, 1920 ның 10 августыннан — Түнтәр, 1932 нең 2 мартыннан — Балтач, 1963 нең 1 февраленнән — Арча, 1965 нең 12 гыйнварыннан Балтач р-нында. Халык саны: 1678 дә — 56, 1745 тә — 58, 1762 дә — 71, 1834 тә — 129 ир-ат; 1859 да — 344, 1878 дә — 395, 1897 дә — 472, 1908 дә — 490, 1920 дә — 475, 1926 да — 455, 1938 дә — 472, 1949 да — 247, 1958 дә — 277, 1970 тә — 234, 1979 да — 189, 1989 да — 187, 2002 дә — 165 кеше.

Әд.: Зыятдинов Б.Ш. Мәгърифәтле Таузар иле. К., 2004.

**ТАУЛАР** авылы, Балык Бистәсе р-нында, шәһәр тибиндагы Балык Бистәсе посёлогыннан 48 км төньяк-көнчыгыштарак, Кече Шомбыт елгасы буенда. 2010 елда 176 кеше (татарлар) яши. Халкының төп шөгыле — кырчылык, мөгезле эре терлек асрау. Башлангыч мәктәп, клуб. Мәчет. 1680 нән Пустошь Шимбутбаш буларак билгеле. Рев-циягә кадәр чыганаclarда Чаллы исеме б-н дә мөгълүм. 18 йөздә — 19 йөзнен 1 нче яртысында халкы дүләт крәстияннәре катлавына керә, игенчелек, терлекчелек б-н шөгыльләнә. 20 йөз башында мәчет, 3 вак-төякләр кибете эшли. Бу чорда авыл жәмәгатенә имана жире 669,5 дис. тәшкил итә. 1920 гә кадәр Казан губернасының Мамадыш өязе Шомырбаш волостенда, 1920 дән ТАССРның Мамадыш кантоненда, 1930 ның 10 августыннан — Балык Бистәсе, 1935 нең 10 февраленнән — Кызыл Йолдыз, 1959 ның 26 мартыннан — Балык Бистәсе, 1963 нең 1 февраленнән — Мамадыш, 1965 нең 12 гыйнварыннан Балык Бистәсе р-нында. Халык саны: 1782 дә — 59 ир-ат; 1859 да — 286, 1897 дә — 549, 1908 дә — 585, 1920 дә — 592, 1926 да — 612, 1938 дә — 780, 1949 да — 516, 1958 дә — 514, 1970 тә — 455, 1989 да — 242, 2002 дә — 212 кеше.

**ТАУЛАР** авылы, Тукай р-нында, Чаллы шәһәрәннән 35 км төньяк-көнчыгыштарак, Игәт елгасы буенда. 2010 елда 109 кеше (татарлар) яши. Халкының төп шөгыле — кырчылык. Башлангыч мәктәп, клуб. 1702 дән мөгълүм. 18 йөздә — 19 йөзнен 1 нче яртысында халкы тиштәрләр һәм дүләт крәстияннәре катлавына бүленә, игенчелек, терлекчелек, тәгәрмәч ясау, итек басу, чабата үрү, олаучылык, сәүдә б-н шөгыльләнә. 1773–75 еллардагы Крәстияннәр кузгалышында Е.И.Пугачёв

ягында сугышалар. 20 йөз башында Т.да мәчет (1814 тән билгеле), мәктәп, Халык мәгарифе министрлыгы уч-тесе, күмәч пешерү йорты, 2 бакалея кибете, сатып алынган ашлыкны саклау келәте була; сишәмбе базары эшли. 1913 тә авыл жәмәгатенә имана жире 1185 дис. тәшкил итә. 1920 гә кадәр Уфа губернасының Минзәлә өязе Күзкәй волостенда, 1920 дән ТАССРның Минзәлә кантоненда. 1930 ның 10 августыннан — Минзәлә, 1984 нең 4 июненнән Тукай р-нында. Халык саны: 1834 тә — 69 ир-ат; 1859 да — 509, 1870 тә — 502, 1884 тә — 639, 1897 дә — 602, 1906 да — 770, 1913 тә — 762, 1920 дә — 934, 1926 да — 589, 1938 дә — 424, 1949 да — 386, 1958 дә — 286, 1970 тә — 198, 1979 да — 156, 1989 да — 93, 2002 дә — 97 кеше.

**ТАУЛЫ ДӨРЭШ** авылы, Тукай р-нында, Чаллы шәһәрәннән 26 км көньяк-көнчыгыштарак, Инеш елгасы (Игәнәнең сул кушылдыгы) бассейнында урнашкан. 2010 елда 107 кеше (татарлар) яши. Халкының төп шөгыле — кырчылык, мөгезле эре терлек асрау. Рев-циягә кадәр чыганаclarда Кече Дөреш исеме б-н дә билгеле. 1860 елларга кадәр халкы дүләт крәстияннәре катлавына керә, игенчелек, терлекчелек, умартачылык б-н шөгыльләнә. 1870 елгы мөгълүматларга караганда, мәчет, мәктәп, 2 су тегермәне эшли. 1920 гә кадәр Уфа губернасының Минзәлә өязе Языкәу волостенда, 1920 дән ТАССРның — Минзәлә, 1922 дән Чаллы кантоненда. 1930 ның 10 августыннан — Чаллы, 1935 нең 10 февраленнән — Ворошилов, 1957 нең 29 ноябрәннән — Яңа Юл, 1959 ның 12 октябрәннән — Сарман, 1984 нең 4 июненнән Тукай р-нында. Халык саны: 1834 тә — 273, 1859 да — 508, 1870 тә — 608, 1897 дә — 847, 1920 дә — 756, 1926 да — 419, 1938 дә — 492, 1949 да — 370, 1958 дә — 300, 1970 тә — 225, 1979 да — 165, 1989 да — 108, 2002 дә — 114 кеше.

**ТАУЛЫК** авылы, Тукай р-нында, Чаллы шәһәрәннән 35 км көньяк-көнчыгыштарак, Чаллы–Сарман автомобиль юлы буенда. 2010 елда 155 кеше (татарлар) яши. Халкының төп шөгыле — кырчылык, терлекчелек, умартачылык. Башлангыч мәктәп, клуб. Мәчет. 1710–11 еллардан мөгълүм. 1860 елларга кадәр халкы дүләт крәстияннәре катлавына керә, игенчелек, терлек асрау, умартачылык б-н шөгыльләнә. 20 йөз башында мәчет, мәктәп, ашлык саклау-сату һәм 2 бакалея кибете эшли. Бу чорда авыл жәмәгатенә имана жире 1101 дис. тәшкил итә. 1920 гә кадәр Уфа губернасының Минзәлә өязе Языкәу волостенда, 1920 дән ТАССРның Минзәлә, 1921 дән Чаллы кантоненда. 1930 ның 10 августыннан — Сарман, 1935 нең 10 февраленнән — Ворошилов, 1957 нең 29 ноябрәннән — Яңа Юл, 1959 ның 12 октябрәннән — Сарман, 1984 нең 4 июненнән Тукай р-нында. Халык саны: 1816 да — 116 ир-ат; 1959 да — 326, 1870 тә — 597, 1897 дә — 742, 1906 да — 791, 1926 да — 460, 1970 тә — 296, 1979 да — 215, 1989 да — 128, 2002 дә — 147 кеше.

**ТАХИННАР** (Tachinidae), ике канатлылар отрядыннан бөжәкләр семьялыгы. Элегрәк калифоридлар семьялыгына кертелде, бу

семьялык бәкилләреннән личинкаларының башка бөжәк һәм кубаякларда паразитлык итүләре б-н аерыла. Озынлыгы 3–20 мм. Тышкы кыяфәте үзгәчлекле: күкрәкләрендәгә һәм корсакларындагы каты озын төкчәләре аларны кәрпегә охшата. 5 меңнән артык төре билгелә; Россиядә — 1 меңгә яқын, Татарстан терр-ясендә төгәл саны билгеләнмәгән. Киң таралган төре — жирән кәрпечен (Tachina fera), аның личинкалары кузы күбәлә, дулкынча, аялакчык гусеницаларында паразитлык итәләр. Т.ның олы затлары чәчәк нектары б-н туеналар һәм кеше торагына бәйлә түгелләр. Күкәйләрен корбанына яки аның янына (бу очракта личинка корбанын үзе эзләп таба) сала. Личинкалар 3 тәүлектән 2 атнага кадәр, курчаклары 8 тәүлектән 6 атнага кадәр үсә. Личинка һәм курчаклары кышлый. Күпчелек Т. а.х. һәм урман культураларын зарарлаучы бөжәкләреннән паразитлары буларак файдалы.

Р.М.Зелеев.

«**ТАҢИР БЕЛӘН ЗӨҺРӘ**», гомумтөрки лиро-эпик китап дастаны. Татарларда, башкорт, казакъ, үзбәкләрдә һ.б. төрки халыкларда таралган. Алтын Урда чорына карый. Эчтәлегә һәм сәнгәтә үзгәчлекләре ягынан «*Кузы Күрпәч белән Баясылу*» дастанына яқын. Дастаннарда хас традицион фажиғалә мөхәббәт сюжетына нигезләнгән. Яшьләр — падишаһ кызы Зөһрә һәм вәзир улы Таһир — кечкенәдән бер-берсен яраталар, әмма Зөһрәнең әти-әнисе аларның кушылуына каршы килә. Таһир күргән төш (традицион фольклор жанры) егеткә зур кайгылар киләчәген хәбәр итә, бу шулай була да. Падишаһ Таһирны жәзаларга дик ике тапкыр әмер бирә, әмма Таһир котыла, качып кире кайта һәм сөйгәнә б-н очраша. Зөһрәгә гашыйк гарәп бу очрашуларны күзәтпә падишаһка житкә. Егетне өченчә тапкыр тотып алалар һәм мәйданда жәзалыйлар. Жәзаланган сөйгәнә күрүп, Зөһрә үлә, ә гарәп үз-үзенә кул сала. Кызының каберендә — матур ак чәчәк, Таһирнекәндә — ал чәчәк, ә гарәп каберендә ике чәчәкнән бер-берсенә үрелеп үсүенә мөмкинлек бирмәүчә кара чәнечкә үсеп чыга. Беренчә тапкыр дастан вариантларының берсе Радлов тарафыннан Тубыл татарларынан язып алына һәм «Көнъяк Себердә һәм Жунгар далаларында яшәүчә төрки кабиләләреннән халык әдәбияты үрнәкләре» («Образцы народной литературы тюркских племен, живущих в Южной Сибири и Даунгарской степи», 1872, ч. 4) хезмәтендә басылып чыга. Башка вариантлары 20 йөзнен төрлө елларында Татарстан, Мордва респ-калары районнарында, Омск, Пермь, Чиләбе һәм Төмән өлкәләрендә язып алына. 1917 дә Ә.Уразаев-Кормаши тарафыннан казакъ һәм нугай текстларына нигезләнә («Кыйсса-и Таһир илә Зөһрә») нәшер ителә. 20 йөз башында 20 тапкырдан артык кабат басылып чыга һәм киң танылу ала. ТР ФА Тел, әдәбият һәм сәнгәтә ин-тының фольклор фондында һәм кулъязмалар мирасханәсендә дастанның 11 варианты бар. Бу сюжетка нигезләнәп, Ф.Бурнаш «Таһир-Зөһрә» трагедиясен яза (1917). Әлегә фажиғалә мөхәббәткә шул ук исемдәгә татар халык жыры (1950 еллар) багышланган.

Әд.: Татар халык ижаты: Дастаннар. К., 1984. Ф.И.Урманчеев.

**ТАҢИРЖАҢОВ** Габдрахман Таһир улы (7.2.1907, Казан губ., Тәтеш өязе Морзалар а. — 18.12.1983, Ленинград), әдәбиятчы-шәркыятчә галим, филол. фән. д-ры (1970), проф. (1972). 1941 елда Ленинград ун-тын тәмамлый. 1946 га кадәр — Мәскәү, Казан, Ташкент, Дүшәмбә югары уку йортларында, 1946–83 тә Ленинград ун-тының шәркыят ф-тында укыта, бер үк вакытта, 1946–50 дә, СССР ФАнәң Көнчыгышны өйрәнү ин-тында эшли. Т. — фарсы-тажик, гарәп һәм төрки әдәбиятлар тарихын чагыштырма-типологик планда өйрәнүчә, текстолог. 12–15 йөзләр төрки-татар әдәбиятына, аның гарәп һәм фарсы әдәбиятлары б-н элемтәләренә багышланган хезмәтләрендә әдәби күренешләргә герменевтик һәм тарихи-әдәби карашлар бердәмлеген раслый (Кол Галинәң «Кыйссаи Йосыф», Фирдәүси һәм Шайәд Хәмзәненң «Йосыф һәм Зөләйха», Котб һәм Низаминиң «Хөсрәү вә Ширин» поэмаларын чагыштырып өйрәнү). Фирдәүсинәң «Шаһнамә» әсәренәң фәнни-тәнкыйди текстын төзүчә, Ленинград дәүләт университеты китапханәсенәң Көнчыгыш бүлегендәгә тажик һәм фарсы кулъязмаларының тасвирламасы авторы. Т. шу. Кол Гали, Котб, Әмир Хөсрәү Дөхләви, Низами Ганжәви, Гаттар, Әбүғалисина, Рудаки, Әшрәф Гыйләни, Шәмси Фәхри Исфәһани һ.б. ижатларына, «Манас» кыргыз эпосы тарихы, болгар-татар этногенезы, болгарларның мәдәнияте һәм әдәбияты, әзәрбайжан поэзиясе тарихына, үзбәк һәм төрек әдәбиятлары ядкарларынә һ.б. багышланган хезмәтләр яза. Т.ның фарсы телендә язылган монографияләре һәм макаләләре Иранда, Әфганстанда нәшер ителә.

Х ە з м.: Тарихтан әдәбиятка. К., 1979; Собрание историй «Маджмугат-таварих», Л., 1960; Описание таджикских и персидских рукописей Восточного отдела библиотеки ЛГУ. Т. 1. История, биография, география. Л., 1962; Список таджикских, персидских и тюркских рукописей Восточного отдела библиотеки ЛГУ: Продолжение списков К.Г.Залемана и А.А.Ромаскевича. М., 1967; Рудаки. Жизнь и творчество: История изучения. Л., 1968.

Әд.: Х и с а м о в Н. Хәтер сагында. К., 2004; Б о р г л о в М.Н. Памяти А.Г.Тагирджанова // Вестн. Ленингр. ун-та. 1984. № 14, вып. 3.

Ә.М.Шәрипов.

**ТАҢИРОВ** Афзал Мөхетдин улы (25.10.1890, Самара губ., Бөгелмә өязе Габдрахман а. — 27.9.1937, Мәскәү), язучы, дәүләт һәм жәмәгәт эшлеклесе. 1905–08 елларда Казан мәдрәсәсендә, 1910–11 дә «Хөсәения» (Оренбург) мәдрәсәсендә белем ала. 1911–17 дә патша армиясендә хезмәт итә. Беренчә бөтендөнйә, Гражданнар сугышларында катнаша. 1918–21 дә Оренбург губерна башкарма ком-ты, губерна халык мәгарифе бүлегә әгъзасы, «Юксыллар сүзе» г-тасы мөхәррире, Көнчыгыш фронтның 1нче армия сәясәт мәктәбе житәкчесе. 1921–25 тә Узбәкстанда яши, РКП(б)ның Сәмәрканд өлкә ком-тында агитация-пропаганда бүлеген, өлкә халык мәгарифе бүлеген, ВКП(б)ның Хива өлкә ком-тында агитация-пропаганда бүлеген житәкли, «Инкилоб кояшы» г-тасы мөхәррире, ВКП(б) Узәк контроль комиссия-

се рәисе булып эшли. Коммунистлар академиясе каршындагы курсларны тәмамлагач (Мәскәү, 1927), ВКП(б)ның Башкортстан өлкә контроль комиссиясендә партия коллегиясе секретаре урынбасары итеп билгеләнә. 1931–37 дә Башкортстан УБК рәисе, Бөтенсоюз УБК Президиумы әгъзасы, Башкортстан АССР Язучылар берлеге рәисе, бер үк вакытта, 1936 дан, Башкортстан Тел һәм әдәбият фәнни-тикшеренү ин-ты директоры. 1937 дә репрессияләнгән (к. «Милләтчеләрнең контрреволюцион-фетнәчел оешмасы» эше), атарга хөкөм ителә. Үлгәннән соң аклана.

1905–07 елгы рев-ция елларында яза башлый. «Бичура» (1907) исемле беренчә пьесасы мәдрәсә шәкертләре б-н уйнала. Ижатының башлангыч чорында мәгррифәтчелек идеяләрен алга сөрә. Әсәрләрендә ул вакытта яшәп килгән ижтимагый мөнәсәбәтләренә үзгәртгә, социаль һәм милли изгүгә каршы, хатын-кызлар хокуклары өчен көрәшкә чакыра: «Ятим малай» (1907), «Сатылган кызлар» (1908), «Маалумалар» (1912), «Өтрәгәләмдәр» (Өфө, 1916) повестьлары; «Ач һәм ялангачлар» (1918), «Килде-китте» (1918) пьесалары. Алга таба язучының ижат ысулы тәнкыйди реализмга таба үзгәреш кичерә, әсәрләренәң социаль юнәлешә көчәя. Т.ның совет чоры ижаты «Кияү белән каләш» (1924), «Уеннан уймак» (1924), «Динчеләр һәм динсезләр» (1924), бер пәрдалә «Күчү чорында» (1921), «Үрнәк» (1931), «Алатау» (1936) пьесаларынан гыйбарәт. Башка замандашлары кебек үк, Т. вольгар социологизм йогынтысын кичерә. Бу йогынты персонажларының социаль чыгышлары б-н нык кызыксынуында чагыла. Аның әсәрләренәң төп геройлары — сыйнфый көрәштә чыныккан яна тормыш төзүчеләр: «Ил өректәндә» (1912), «Беренчә көннәр» (1927), «Ташкын дәрәя тармакларында» (1928) хикәяләре; «Солдатлар» (1932), «Кызылгвардеецтар» (Өфө, 1935), «Кызылармеецтар» (Өфө, 1937) романнары. Ижатының шактый өлеше тарихи вакыйгаларга багышлана: Казан ханлыгының яулап алынуына, Е.И.Пугачёв күрәлешенә: «Янгура» (1922) пьесасы, «Ямәлкә тавы» (1927) повесте һ.б. Т. — татар прозаизм прозасын тудыручыларның берсе: «Иген фабрикасы» (1930), «Комсомол» (1931), «Штурвалчы» (1931), «Машиналар каны» (1932) повестьлары, «Завод» пьесасы (1929) авторы. Кызыл Байрак һәм Харәзәм Республикасы Хезмәт орденнары б-н бүләкләнә.

Ә с ә р.: Сайланма әсәрләр. К., 2008; Әсәрәз: 3 томда. Өфө, 1958–59.

Әд.: Б э д р е т д и н о в Р. Каһәрлә еллар корбаны. К., 2010. Р.Ф.Бәдретдинов.

**ТАҢИРОВ** Варган Рифгәт улы (3.5.1952, Казан), поляр тикшерүчә, кояш-жир физикасы өлкәсе галиме. Ленинград ун-тын тәмамлый (1975). РФАнәң Кола фәнни үзгәч Поляр геофизика ин-тында (Мурманск өлкәсе Апатиты ш.) эшли. 2005 тән ТР Сәүдә-сәнәгәт палатасында эшли (тәржемәчә). 23 нче совет Антарктика экспедициясендә (Мирный станциясе, 1978–79), Франк-Иосиф жиренә (Хейса утравындагы Э.Т.Кренкель исем. обсерватория, 1987–88), Шпицберген утра-

вына (Баренцбург ш., 1988–89) оештырылган һ.б. экспедицияләрдә, Көнбатыш Европа һәм АКШ илләре терр-яләрнең поляр балкышларны өйрәнү буюнча халыкара экспериментларда катнаша. Хезмәтләре поляр балкыш физикасына һәм атмосферада башка оптик күренешләрен өйрәнүгә карый. Т. поляр балкышларның факел структурасын һәм пульсацияләнүче формаларының табигатен, куәтле ракеталар жибәргәндә атмосферада оптик эффектларны ачыклый. Америка геофизика союзы эгъзасы (1997).

Хезм.: О происхождении пульсирующих авроральных пятен // Геомагнетизм и аэронаука. 1986. Т. 26, вып. 4; О факельных структурах полярных сияний // Геомагнетизм и аэронаука. 1991. Т. 31, вып. 1 (автордаш); Auroral torch structures: results of optical observations // Journal of Atmospheric and Terrestrial Physics. 1993. V. 55, № 14; Atmospheric optical phenomena caused by powerful rocket launches // Journal of Spacecraft and Rockets (JSR). 2000. V. 37, № 6 (автордаш).

**ТАҢИРОВ** Гай (Гайнулла) Хажы улы (27.12.1906, Томск губ., Томск оязе Анжерка станциясе, хәзер Кемерово өлкәсенә Анжеро-Судженск ш. — 16.9.1995, Казан), балет артисты, балетмейстер, педагог, ТАССРның халык артисты (1979). 1928 елда — Татар театр техникумын, 1929 да — Казанда Дәүләт балет студиясен, 1938 дә Мәскәү хореография техникумын (педагоглары — А.Н.Чекрыгин, А.М.Монахов, П.А.Гусев) тәмамлый. 1928–33 тә Татар акад. драма театрында балет артисты һәм балетмейстер, 1938–52 дә Татар опера һәм балет театрында балетмейстер, баш балетмейстер, 1952–70 тә ТАССРның Дәүләт жыр һәм бию ансамблендә балетмейстер. 1972–84 тә Казан мәдәният һәм сәнгать ин-тында халык буюе дәресләре алып бара. Татар акад. театрында Т. 35 муз.-драматик спектакльнәң, ш.и. С.Сәйдәшев музыкасына уйналган «Зәңгәр шәл», «Наёмщик», «Казан сөлгесе», «Галиябану», «Ил», «Кандыр буе» спектакльләрен хореография өлешен куя. Татар опера һәм балет театрында «Файда-сыз саклык» («Тшетная предосторожность», П.Гертель; 1939), «Яшьләр ял итә» («Молодёжь на отдыхе», А.Клюарёв музыкасы; 1944), «Шүрәле» (Ф.Яруллин, 1945, Л.А.Жуков б-н берлектә), «Кызыл мөк» («Красный мак», Р.Глиэр; 1950) балетлары; «Фауст» (Ш.Гуно), «Кармен» (Ж.Бизе), «Кенәз Игорь» (А.Бородин), «Качкын», «Алтынчәч», «Илдар» (Н.Жиһанов) һ.б. операларда биюләре куя. ТАССРның Дәүләт жыр һәм бию ансамблендә 36 хореографик композицияне сәхнәләштерә: «Кияү каршылау», «Өч кыз», «Колхоз яшьләре буюе», «Көтүч һәм сыер савучы», «Батрактар», «Башмактар», «Зәңгәр шәл», «Мәдрәсәдә булган хәл» һ.б. Т. И.А.Моисеев житәкчелегәндә СССРның Дәүләт акад. бию ансамбле (1949), Эзәрбайжан дәүләт жыр һәм бию ансамбле (1969), Чуаш АССРның Дәүләт жыр һәм бию ансамбле (1956, 1982) өчен татар биюләре куя; һәм сәхнәләрен хореография сәхнәсе өчен күп эшли. Төрле сәхнә мөйданчыларында Т. тарафыннан барлыгы 365 хореографик композиция дөнья күрә, аларга фольклор чыганакларына якынлык, милли характерның

сәхнә биеклегенән чынбарлыкка туры килгән гәүдәләнеш хас, алар ш.у. хореографик текстның һәм лексиканың гадиликте, кушшылыгы һәм төгәллек б-н аерылып тора; бу постановкаларның күбесе татар милли бию культурасының классик үрнәкләре юнәлешендә була.

Хезм.: Татарские танцы. К., 1984; 100 татарских фольклорных танцев. К., 1986.

Әд.: Сәйфуллин Р. Ул хәтта «Шүрәле»не дә биетте! // Халыкка багышланган тормыш. К., 2012; Горшков В.Н. Балетмейстер Гай Тагиров. К., 1997.

**ТАҢИРОВ** Индус Ризакъ улы (24.5.1936, Шөгәр р-ны Иске Шөгәр а.), тарихчы, жәмәгәт эшлеклесе, тарих фән д-ры (1979), ТР ФА академигы (1995), ТАССР, РФнең атказ. фән эшлеклесе (1986, 1997). Казан ун-тын тәмамлаганнан соң (1963), шунда ук эшли, 1980–95 елларда тарих ф-ты деканы, бер үк вакытта, 1983 тән, СССРның совет дөвәре тарихы (1992 дән — хәзерге заман Ватан тарихы, 2009–2013 тә — Ватан тарихы) каф. мөдире. Хезмәтләре Россиядә революцион һәм милли азатлык хәрәкәтләре тарихы, Татарстанда милли дәүләт төзелеше мәсьәләләренә багышлана. Үзенә фәнни хезмәтләрендә илдә беренчеләрдән булып милли факторның Россиянең ижтимагый-сәяси үсешенә йогынтысын өйрәнә, борынгы заманнарда алып бүгенгә көннәргә кадәр татар халкының милли дәүләтчелек тарихын киң яктырта. Аның тарафыннан «Октябрь революциясендә солдат массалары» («Солдатские массы в Октябрьской революции»), «Милли-демократик оешмалар тарихы» («История национально-демократических организаций»), «Тарихи процессның күп вариантлылыгы мәсьәләсе» («Вопрос о многовариантности исторического процесса»), «Хакимият һәм 1917 елда Россиядә милли мәсьәләне хал итү алымнарының үзара нисбәте диалектикасы» («Диалектика соотношения характера власти и способов решения национального вопроса в России в 1917 году») кебек зур тарихи темалар эшләнә. «Октябрь Казанда» («Октябрь в Казани», 1967), «Идел буенда һәм Уралда революцион көрәш һәм милли азатлык хәрәкәте (1917 елның февраль—июль)» («Революционная борьба и национально-освободительное движение в Поволжье и на Урале (февраль—июль 1917)», 1977) монографияләрендә Россиядә милли кризисның катлаулы мәсьәләләре һәм 1917 дә аны хал итү юллары ачыла. Т.ның фәнни эзләнүләре нәтижәсендә Г.Баруди, Г.Исхакый, М.Солтангалеев, Ю.Вәлидов, И.Алкин һ.б. зур жәмәгәт һәм сәясәт эшлекләре исемнәре аклана һәм тарихка кире кайтарыла.

1990 елларда Т. Татарстандагы ижтимагый-сәяси процессларда, респ-каның суверенлыгын урнаштыруда зур роль уйный, татар милли хәрәкәтенә танылган идеологларыннан берсе була. 1990 да Татарстан тарихында яңа этап башлап жибәргән ТССРның дәүләт суверенитеты турындагы Декларация проекттын эзерләүдә катнаша; 1991 дә респ-ка статусы турында Татарстан вәкилләре һәм ил житәкчеләре арасындагы сөйләшүләр вақытында делегация житәкчесе урынбасары



Г.Х. Тагиров.



И.Р. Тагиров.

вазифаларын башкара; 1992 дә ТРның яңа Конституциясенә төп нигезләмәләрен эшләүдә катнаша; 1994 нең февраль аенда РФ һәм ТР житәкчеләре кул куйган «Россия Федерациясе дәүләт хакимияте органнары белән Татарстан Республикасы дәүләт хакимияте органнары арасында эшләр бөлүшү һәм үзара вәкаләтләр алмашу турында» Шартнамәне эзерләү буюнча ТР делегациясе составына керә. ТР ФА Президиумы эгъзасы (2002–07). 1995–2009 да ТР Дәүләт Советы депутаты. Бөтендөнья татар конгрессы башкарма ком-тын оештыручыларның берсе һәм беренче рәисе (1992–2002). Т. татар халкының милли һәм мәдәни янәршына, Татарстанның РФ һәм чит ил татар диаспоралары б-н мәдәни һәм икътисади элементләрен ныгытуга, татар халкы күпүлп ишәгән урыннарда милли-мәдәни автономияләр оештыруга зур өлеш кертә. «Татарстан һәм татар халкы тарихыннан очерклар (XX йөз)» («Очерки истории Татарстана и татарского народа (XX век)», 1999) монографиясе өчен ТР Дәүләт бүләгенә лаек була (2001). Дуслык, «Татарстан Республикасы алдындагы казанышлар өчен» орденнары, медальләр б-н бүләкләнә.

Хезм.: Без тарихта эзлелез. К., 2016; Дорогой свободы и братства. К., 1987; История национальной государственности татарского народа и Татарстана. К., 2000; На изломе истории. К., 2004; История государственности Татарстана. XX век. К., 2005.

Әд.: Профессора исторического факультета Казанского университета (1939–1999): Библиограф. словарь. К., 1999; Академия наук Республики Татарстан: Справ. К., 2002; В а л е в Р. Учёный, политик, человек // Гасырлар авазы — Эхо веков. 2006. № 1.

Г.С.Сабиржанов.

**ТАҢИРОВ** Ленар Рэфгәт улы (8.5.1954, Казан), физик, физика-матем. фән. д-ры (1997), проф. (1999). ТР ФАнең мөхбир эгъзасы (2011). 1976 елда Казан ун-тын тәмамлаганнан соң, шунда ук эшли: теоретик физика кафедрасында (1979 дан), каты жисем физикасы каф. каршындагы фәнни-тикшеренү лаб-ясе житәкчесе (2004 тән), каты жисем физикасы каф. мөдире (2008 дән). Хезмәтләре үтә үткәргечләрдә ЭПР теориясенә карый. Т. локальләшкән моментларның спин релаксациясе һәм үткәргүчлек электроннары тизлекләре өчен аналитик аңлатмалар таба. Спектраль сызыклары бериш кинәймөгән үтә үткәргечләрдә ЭПР мәсьәләләрен; үтә үткәргечләрдә ЭПР сызыкларында диполь киндикен алмаш тарауы мәсьәләләрен чишә. Өч үлчәнәшле үтә үткәргечтә турыдан-туры булмаган Рудерман-Киттель алмашуы гаммилтонианын исәпли. Магнит резонансы

алымнары ярдәмендә үтә үткәргечләрнең на-  
ноүлчәнәшле үзлекләренәң табигате өлкә-  
сәндәге тикшеренүләр циклы өчен ТР Дәүләт  
бүлгәнгә лаек була (2007). Медаль б-н бү-  
ләкләнә.

Х е з м.: Пространственная дисперсия спиновой  
восприимчивости электронов проводимости в  
сверхпроводниках // Журн. эксперим. и теорет.  
физики. 1979. Т. 76, вып. 2 (автордаш); Сужение лин-  
ий ЭПР обменным полем в сверхпроводнике //  
Журн. эксперим. и теорет. физики. 1985. Т. 89,  
вып. 4 (автордаш); Особенности ядерной релакса-  
ции в сверхпроводнике с сильными межэлектрон-  
ными корреляциями // Письма в журн. эксперим.  
и теорет. физики. 1989. Т. 49, вып. 8 (автордаш);  
Magnetic Nanostructures // Springer Series in  
Materials Science. 2007. V. 94 (автордаш).

**ТАҒИРОВ** Марсель Шәрифжан улы  
(25.10.1964, Арча р-ны Әйшия а.), галим агро-  
ном, а.х. фән. д-ры (2011), ТРның атказ. а.х.  
хезмәткәре (2010). ТР ФАнең мөхбир әгъ-  
засы (2013), ТР Дәүләт бүлгә лауреаты  
(2015). Казан а.х. ин-тын тәмамлаганнан соң  
(1988), Арча р-нынң «Игенче» к-зында агро-  
ном булып эшли. 1990–91 елларда  
ВЛКСМның Арча район ком-тының 2 нче,  
Әтнә район ком-тының 1 нче секретаре. 1991  
елдан «Тукай» совхоз-техникумында дирек-  
тор урынбасары, 1993 тән «Татагрохимсер-  
вис» Траст компаниясе» АЖ директоры,  
1998 дән Әтнә р-ны хакимияте башлыгының  
1 нче урынбасары — А.х. һәм азык-төлек ида-  
рәсе башлыгы. 2000 нән Татарстан А.х. фән-  
ни-тикшеренү ин-тында (буленеп), ген. дирек-  
тор урынбасары, директор (2006 дан).  
2003–04 тә «Био-Виктория» күпеллык үлән-  
нәр» ЖЧЖда ген. директор (Казан).  
2004–06 да ТР а.х. һәм азык-төлек министры  
урынбасары. Хезмәтләре Урта Идел буе шарт-  
ларында бәрәңгенәң югары продуктлы агро-  
фитоденозлары формалашу нигезләрен эшләр  
мәсәләләренә карый. Спортның милли төр-  
ләре буенча РФнең атказ. спорт остасы (1985),  
милли көрәш буенча ТРның атказ. спорт остасы  
(1996).

Х е з м.: Выращивание картофеля на приусадеб-  
ном участке: Рекомендации. К., 2009; Оздоровлен-  
ной семенной картофель. К., 2009 (автордаш); Оп-  
тимизация минерального питания картофеля на  
серых лесных почвах Поволжья // Нива Татари-  
стана. 2009. № 1.

Әд.: И л д а р х а н о в И.Г. Без көрәшче халык.  
К., 2004.

**ТАҒИРОВ** Морат Салих улы (5.1.1952, Чис-  
тай ш.), физик, физика-матем. фән. д-ры  
(1993), проф. (1995), ТРның атказ. фән эш-  
леклесе (2006). 1974 елда Казан ун-тын тә-  
мамлаганнан соң, шунда ук эшли: магнит ра-  
диоспектроскопиясе һәм квант электрони-  
касы лаб-ясендә, гомуми физика каф. про-  
фессоры (1993 тән), квант электроникасы  
һәм радиоспектроскопия каф. мөдире  
(1999 дан). ТР ФАнең Перспектив тикшерен-  
нүләр ин-ты директоры (2015 тән). Хезмәт-  
ләре конденсацияләнгән халат физикасына  
карий. Т. Ван-Флек парамагнетикларын һәм  
чикләнгән геометриядә гелий-3 ТМРын тик-  
шергәндә яңа физик эффектлар таба. «Маг-  
нит резонансы һәм аның кулланылышының  
актуаль проблемалары» дип исемләнгән Бө-  
тенроссия яшләр фәнни мәктәбе житәкчесе

(1997 дән). Ван-Флек парамагнетиклары фи-  
зикасына караган хезмәтләре өчен ТР Дәүләт  
бүлгәнгә лаек була (2006).

Х е з м.: Обнаружение прямой магнитной свя-  
зи ядер жидкого  $^3\text{He}$  с ядрами  $^{169}\text{Tm}$  в кристалле  
этилсульфата тулия // Письма в журн. эксперим. и  
теорет. физики. 1984. Т. 39, вып. 10 (автордаш);  
О возможности динамической поляризации ядер с  
использованием ван-флековских парамагнетиков //  
Письма в журн. эксперим. и теорет. физики. 1995.  
Т. 61, вып. 8 (автордаш); Anisotropic magnetization  
of the Van Vleck paramagnet LiTmF<sub>4</sub> at low tempera-  
tures and high magnetic fields // J. Phys.: Condens.  
Matter. 2008. V. 20 (автордаш).

**ТАҒИРОВ** Мөхәммәт Хәмзә улы (1895, Ка-  
зан губ., Казан өязе Мәржән а. — 1929), сәя-  
сәт эшлеклесе. 1916 елда Россия армиясенә  
чакырыла, Оренбург шәһәрндә 105 нче пе-  
хота запас полкында рота писаре булып хез-  
мәт итә. 1917 елгы Февр. рев-циясеннән соң  
Оренбург мөселман хәрби ком-тын, Мөсел-  
ман хәрби-революцион ком-тын оештыру-  
чыларының берсе һәм аның рәисе. 1918–19 да  
Оренбург губерна башкарма ком-тының Мө-  
селман эшләре буенча комис-ты рәисе урын-  
басары; Бөтенроссия УБК каршындагы Төр-  
кестан АССР вәкиллегендә «Төркестан» г-та-  
сы мөхәррире; Көнчыгыш фронтның 1 нче  
армиясе сәяси бүлгә хезмәткәре. 1919–21 да  
Башкортстан хәрби комис-ты сәяси идарәсе-  
нәң оештыру бүлгә башлыгы, РКП(б)ның  
Башкортстан өлкә ком-ты агитация һәм про-  
паганда бүлгә мөдире. 1921–24 тә Мәскәүдә:  
РКП(б) УКның агитация һәм пропаганда бү-  
лгә инструкторы, РСФСР Баш сәяси-агарту  
ком-тының милли азычлык бүлгә мөдире  
урынбасары. 1924–28 дә ТАССРның Мәга-  
риф халык комис-тында: халык комиссары  
урынбасары, халык комиссары, академүзәк  
рәисе. 1929 да Укытучылар белемен күтәрү  
ин-тында татар бүлгә мөдире (Казан).

Х е з м.: Октябрь революциясе татарларга нәрсә  
бирде. К., 1928. *И.Г.Гыйззатуллин.*

**ТАҒИРОВ** Рафаил Барый улы (25.4.1933,  
Казан — 8.1.2005, Казан), философ, филос.  
фән. канд. (1972), ТРның атказ. фән эшлек-  
лесе (1993). Казан ун-тының юридик ф-тын  
тәмамлый (1960). 1954–58 елларда ВЛКСМ-  
ның Татарстан өлкә ком-ты инструкторы,  
соңрак ВЛКСМның Совет райкомы 1 нче  
секретаре, 1959–62 дә ВЛКСМның Татари-  
стан өлкә ком-ты 1 нче секретаре. 1962–74 тә  
профсоюзларның Татарстан советында куль-  
тура-масса эшләре бүлгә мөдире. 1974–97 дә  
Мәскәү энергетика ун-ты Казан ф-лында каф.  
мөдире, 1993 тән ижтимагый фәннәр каф.  
профессоры. 1997–2003 тә Казан соц.-юридик  
ин-тының тарих һәм политология каф. мөди-  
ре. Хезмәтләре дин белеменә, политология-  
га, этносоциологиягә карый. Медальләр б-н  
бүләкләнә.

Х е з м.: Проблемы национального и религиозно-  
го современного федерализма // Федерализм: гло-  
бальные и российские измерения: Материалы меж-  
дунар. науч.-практ. конф. К., 1993; Этническое са-  
мосознание через призму социологии // Науч. Та-  
тарстан. 1995. № 4; Лекции по курсу политологии.  
К., 2000.

Әд.: Казанский университет (1804–2004): Био-  
блиограф. словарь. К., 2004. Т. 3.

**ТАҒИРОВ** Рафаэль Касыйм улы (12.2.1931,  
Апас р-ны Кормаш а.), авиация двигателъла-  
ре төзү өлкәсе галиме, техник фән. д-ры  
(1986). 1955 елда Казан авиация ин-тын тә-  
мамлай. 1955 тән Үзәк авиация моторлары  
төзү ин-тында эшли (Мәскәү). Хезмәтләре ре-  
актив двигателъ һәм очкыч аппарат элемент-  
ларындагы катлаулы аэрогазодинамик агым-  
нарны матем. модельләштерүгә һәм аларны  
исәпләү алымнарына карый. Т. тавыш тизле-  
геннән югарырак тизлекле өзекле һәм өч үл-  
чәнәшле агымнар теориясен һәм аларны исәп-  
ләү алымнарын эшли; көч жайланмасы б-н  
очкыч аппарат интеграциясе мәсәләсен хәл  
итә. Самолетның койрык өлешендә транза-  
выш тизлекле ягалап агу күренешен һәм ре-  
актив-һава двигателә б-н эшли торган көч  
жайланмасы мотогодолосын матем. модель-  
ләштерүгә караган хезмәтләр циклы өчен  
СССР МСның проф. Н.Е.Жуковский исем.  
бүлгәнгә лаек була (1980).

**ТАҒИРОВ** Рәфгат Бикмулла улы  
(17.3.1924, Зоя кантоны Татар Әжиле а. —  
25.4.2015, Казан), физик, физика-матем. фән.  
д-ры (1993), проф. (1994), ТРның атказ. фән  
эшлеклесе (1994). 1941–42 елларда Норлат  
р-нынң Күгеш мәктәбндә укыта. 1953 тә  
Казан ун-тын тәмамлай, шунда ук эшли  
(1956 дан), физика ф-ты деканы урынбасары  
(1957–61), гомуми физика каф. мөдире  
(1967–85), 1993 тән шул кафедраның про-  
фессоры. Хезмәтләре оптик нурланышның  
матдә б-н үзара тәэсирен тикшерүгә карый.  
Т. кислородта углерод окисе янганда су мо-  
лекулаларының актив катнашуын ачыклай,  
фотодесорбция процессының механизмын  
өйрәнә. Пыяла өслегенән су молекулала-  
рының нәсызыкча диссоциатив шартлаулы  
десорбциясе, адсорблланган молекулалар фо-  
тодесорбциясе вакытында фотокалитик  
эффект күренешләрен һәм каты жисем ө-  
слегендә үзәнчәлекле үзлекләре булган өслек-  
чә күчеш катламы барлыгын ача. Бөек Ва-  
тан сугышында катнаша (1942–45). 1 нче һәм  
2 нче дәрәжә Ватан сугышы, Кызыл Йолдыз  
орденнары, медальләр б-н бүләкләнә.

Х е з м.: Введение в физику высокого вакуума и  
его применение. К., 1966; Фотофизические про-  
цессы при фотодесорбции адсорбированных мо-  
лекул воды с поверхности стекла // Хим. физика.  
1986. Т. 5, № 6; Об изотермах реальных газов //  
Изв. вузов. Физика. 1998. № 4 (автордаш).

**ТАҒИРОВ** Рәфыйк Рөстәм улы (9.5.1966,  
Кукмара р-ны Түбән Арбаш а.), драма актё-  
ры, ТРның халык артисты (2012). Казан те-



Р.Р.Таһиров Гакийф ролендә («Утрау», З.Хәким;  
Нурдидә ролендә Р.Фәйзуллина).

атр уч-щесен (1985), Казан ун-тын (1994) тамамлы. 1987 елдан Әлмәт татар драма театрында. Күп кенә зур рольлар башкара: Хәйретдин («Яшь йораклар», Ф.Бурнаш), Акъегет («Ай тотылган төндә», М.Кәрим), Зөлкарнәй («Якынлы яшьлек», И.Абдуллин); геройларының хольклары тирәнтен ача белә. Т. башкарган Сиражетдин («Банкрот», Г.Камал) образы үзенчәлекле булуы б-н истә кала. Аның башкаруында Гофран («Көзнен соңгы яфраклары», Р.Хәмид), рәссам Кәрим («Сагынрысың әле син дә бер», Г.Каюмов), Сөләйман («Сәер кеше», Д.Салихов), Гакийф («Утрау», З.Хәким) рольләре камил проф. остальк, психол. рәсемнә күпшпланлылыгы б-н аерылып тора. Т. тудырган Ансар («Туған-тумача», И.Зәйниев), Илфат («Монда тудык, монда устек», Т.Миңнуллин) образлары тамашачының мәхәббәтен яулый. ТР Мәдәният министрлыгы һәм «Жыен» фондының Д.Сиражиев исем. бүләге лауреаты (1992).



P.P. Таһиров.

**ТАҢИРОВ** Рафыйк Хәниф улы (4.4.1941, Мәскәү — 23.2.2004, шунда ук), спортчы, тренер (ирекле көрәш, грек-рим көрәше), СССРның спорт остасы (1962), СССРның атказ. тренеры (1989), Бөтенсоюз категорияле судья (1975). Үзәк физик культура ин-тын тамамлы (Мәскәү, 1967). Спорт б-н 1955 елда Сов. Армиясенә Үзәк йортында шөгильләнгән башлый (тренер — П.С.Евдокимов). 1964–74 елларда Мәскәү шәһәр советы «Локомотив» ирекле спорт жәмгыятеңең өлкән тренеры, 1974–78 дә Бөтенсоюз физик культура фәнни-тикшерену ин-тында өлкән фәнни хезмәткәр, 1979–85 тә Профсоюзларның спорт жәмгыяте идарәсе башлыгы, 1985–90 да СССР жьелма командасы тренеры (грек-рим көрәше буенча РСФСР жьелма командасы өлкән тренеры), 1992–99 да РФ Президенты каршындагы Алтай Респ-касы вәкиллегеңен ярдәмче-консультанты.

**ТАҢИРОВ** Рем Касыйм улы (2.4.1933, Казан — 7.12.1996, Удмурт Респ-касы, Ижевск ш.), график-рәссам, Удмурт АССРның атказ. сәнгать эшлеклесе (1991). Казан сәнгать уч-щесен (1954), В.И.Суриков исем. Мәскәү сәнгать ин-тын тамамлы (1960, проф. Е.А.Кибрик остаханәсе). Рәссамнар берлеге әгъзасы (1962). Удмурт графика мәктәбенә нигез салучыларның берсе. Удмурт пед. ин-тының сәнгать-графика ф-тын ачуға өлеш кертә, шунда укыта (1960–95), 1991 дән — доцент. «Карадингезчеләр» — Т.ның ин-тта уку елларында эшли башлап, 1969 га кадәр дөвам иткән аеруча билгеле төсле литографиялар сериясе. Алар «Огонёк», «Юность», «Молодая гвардия» ж-лларында, сәнгать энциклопедияләрендә, шу. аерым эстамплар һәм открыткалар жьелмасы рәвешендә репродукцияләнгән. Гравюра-ларының сюжетларын хәрби өйрәнүләр һәм

дингезчеләр тормышы тәшкил итә. Сериянең төрле рухтагы һәм төрле темага караган әсәрләре батырлык һәм түземлек таләп иткән Кара дингез дингезчеләре тормышының бердәм картинасын тудыра. Моңы төсләр чишелешенә тыенкылыгы да асызыклы. Рәссам дингез кинлекләренен чиксезлеген күрсәтү өчен горизонталь жәелдерелгән композиция куллана, бер форматтагы битләрдән файдалана. Сериянең соңгы картиналарында Т. аклы-каралы сурәтлүгә күчә: «Флаг күтәрү», «Тревога», «Көндезге аш», «Палуба юу», «Очрашу», «Дингез манёврлары» (1967–69). График әсәрләрдән тыш гуашь һәм майлы буяулар б-н башкарылган картиналары да бар: «Кыска ялда», «Яхт-клуб», «Бухтага керү». Алар гади сюжетларга, буяу төсләренәң ачык-лыгына һәм таптар бәйләнешенә корылган, һәркайсыннан үтә күренмәлек, яктылык, жиңеллек бөркелә, Удмуртия тарихына мөрәжәгать итеп, ул Мултан эше б-н бәйлә картиналар сериясен ижат итә. Рәссам 1980 еллар ахырында — 1990 еллар башында акварель техникасында рус язучыларының әсәрләренә иллюстрацияләр ясый. Акварель картиналарының темасы — портретлар, пейзажлар, натюрмортлар, ялангач сурәтләр. Алга таба Т. яңа материаллар һәм техник алымнар үзләштерә. Шунуң нәтижәсе буларак, Ижевскидагы Мәңгелек ут анында Сугышчан һәм хезмәт даны монументы өчен металлга чүкеп бизәк төшерә (1978, скульп. Б.К.Волков, архитекторлар Г.С.Пономарёв, А.Г.Мифтахов). Удмуртиядә ел саен мәктәп укучылары арасында академик рәсем буенча Таһиров исем. респ-ка конкурсы уздырыла.

**ТАҢИРОВ** Рифгат Шакиржан улы (17.10.1903, Казан — 2.7.1977, шунда ук), тарихчы, төбәкне өйрәнүче, педагог, тарих фән. канд. (1949). Ш.Ә.Таһировның улы. Казан пед. ин-тын тамамлы (1928). 1919 елда аяк киёмнәре ф-касында эшли, аннан соң Екатеринбург шәһәрәндәге Үзәк меселман китапханәсендә китапханәче өйрәнчеге. 1920–22 дә Урал ун-ты эшчеләр ф-тында тыңлаучы (Екатеринбург). 1922 дә Таһировлар гаиләсе Казанга кайта. 1922–23 тә Казан ун-ты эшчеләр ф-тында укый. 1925 тән ТАССР Мәгариф халык комис-ты коллегиясе секретаре. 1928–29 да Казанда М.Вахитов исем. 2 нче мәктәптә жәмгыятә белеме укыта; 1928–30 да *Татарстанны гыйльми өйрәнү жәмгыяте*ндә гыйльми секретарь. 1930–42, 1945–77 дә Казан пед. ин-тында: укытучы, декан ярдәмчесе, тарих ф-ты деканы (1947 дән), проф. (1976 дан). Бер үк вакытта, 1948 дән, Казан ун-тында тарих укытучысы, 1950 дән ВКП(б) УК каршындагы Югары партия мәктәбе чыттан торып уку бүлегенәң Казандагы консультация пунктында гомуми тарих укытучысы. Боек Ватан сугышында катнаша.

Эшчеләр ф-тында һәм Казан пед. ин-тында укыган елларда Т. ТАССР, Мари һәм Чуаш автономияле өлкәләре терр-яләрәндә археол. экспедицияләрдә катнаша. РСФСР китапханәчеләренәң 1 нче съезды (Мәскәү, 1924), 1 нче Бөтенсоюз тюркологлар съезды (Баку, 1926) делегаты. ТАССРда Китап па-



P.Sh. Таһиров.



Ф.Ш. Таһиров.

латасын булдыруны башлап йөрүчеләренен берсе (к. *Татарстан Республикасы китап палатасы*); ТАССР китап палатасы турында нигезләмәне эшләүдә катнаша (1926). Мәскәү ун-ты каршындагы Рус библиографлар жәмгыяте әгъзасы (1927). Татарстан һәм татар халкы тарихын өйрәнү б-н шөгильләнгән төрле фәнни һәм жәмәгать-төбәкне өйрәнү оешмаларында актив катнашучы буларак, «Татарстан» энциклопедия сүзлеген (11 томда) булдыру фикерен алга сөрә. 1972 дә шундый хезмәт нәшер итү тәкъдире б-н ВКП(б)ның Татарстан өлкә ком-тына хат б-н мөрәжәгать итә. Мәсьәлә хәл ителмичә кала, эмма Т. әлегә хезмәт өчен материаллар — күренекле эшлеклеләр, үткән һәм хәзерге заман тарихындагы танылган шәхесләр турында биографик мәгълүматлар туплау эшен дөвам итә; бер үк вакытта «Татарстан тарихчылары. 1917–1977 еллар» («Историки Татарстана». 1917–1977 гг.) библиографик сүзлеген эшли (1977 гә китап, нигездә, язылып бетә, эмма Т. аны бастырырга өлгерми). Сугыштан соңгы еллардагы фәнни эзләнүләре 1 нче Интернационал һәм аның каршындагы Рус секциясе тарихы һәм историографиясе, Ватан тарихы, төбәк тарихы, тарих укыту методикасы, библиография һәм китапханәләр эше мәсьәләләренә багышлана. Т. беренчеләрдән булып Г.Ибраһимов, Г.Коләхмәтов, Г.Сәйфетдинов һ.б. күренекле татар галимләренен, язучыларының һәм сәясәт эшлеклеләренен тормышын һәм ижаттын өйрәнә башлый. Укытучылар өчен «Иң яңа тарих» («Новейшая история», 1958) уку-укыту-методик ярдәмлеге авторларының берсе һәм мөхәррире. Хезмәт Кызыл Байрагы ордены, медальләр, «РСФСР халык мәгарифе отличнигы» күкрәк билгесе б-н бүләкләнә.

Х е з м.: Русская секция Международного товарищества рабочих и Россия // Уч. зап. Казан. гос. пед. ин-та. 1949. Вып. 7; Русская и советская историография Первого Интернационала. К., 1968.

Әд.: Научные исследования в Казанском государственном педагогическом институте. К., 1976; Рифгат Шакиржанович Тагиров // Советская библиография. 1977. № 6; К 75-летию со дня рождения Р.Ш.Тагирова // Совет мәктәбе. 1978. № 9; Т ы р и н о в В.В. Краеведческая деятельность Р.Ш.Тагирова // Историческое краеведение в Татарстане: Материалы респ. науч. конф. К., 2004; Учёный, педагог, гражданин: Сб. материалов к 105-летию со дня рождения Р.Ш.Тагирова. К., 2008.

Г.С.Сабиржанов, И.Х.Кадыров.

**ТАҢИРОВ** Фаик Шакиржан улы (16.10.1906, Казан губ., Зоя өязе Олы Ачасы а. — 28.3.1978, Мәскәү), график, китап рәссамы, техник фән. канд. (1939). Ш.Ә.Та-

ировның улы. 1920–22 елларда Оренбургтагы Урал татар-башкорт пед. курсларында укый; бер үк вакытта зәркән остаханәсендә эшли, Пролеткультның сынлы сәнгать студиясендә шөгылләнә. 1922 дән Казан сәнгать-техника ин-тында, 1925 тән Мәскәүдә Бөтенсоюз сәнгать-техника остаханәләренен (ВХУТЕМАС) полиграфия ф-тында күренекле рәссамнар В.А.Фаворский һәм Л.А.Брунида укый. Институтны тәмамлаганнан соң, 1929 да, РСФСР Халык мәгарифе комис-ты тарафыннан сәнгать-полиграфия белеме алу өчен, Германиягә берьялык командировкага жиберелә. 1930–34 тә Мәскәүдә «ГОЗнак» ф-касында эшли һәм Мәскәү полиграфия ин-тының нәшрият ф-тында укыта, «Шрифт теориясе һәм практикасы» дигән яңа курс оештыра. 1934–37 дә Бөтенсоюз яңа алфавит үзеге ком-тының полиграфия, стенография һәм язу машинасында басу секторы мөдире. 1938–41 дә РСФСР Дәүләт китап-журнал нәшрияты берләшмәсенен Полиграфия һәм нәшрият техникасы фәнни-тикшеренү ин-тында яңа төзелгән шрифт лаб-ясен житәчлек. 1946 дан полиграфия машиналары төзелеше фәнни-тикшеренү ин-тының яңа шрифтлар бүлеген мөдире, шрифтларның төп нөсхә рәсемнәрен эшләү һәм шрифтлар эшләнүен теоретик мәсьәләләрен хәл итү б-н шөгылләнә; 1963 тән Азия халыклары шрифтлары секторы б-н житәчлек итә. «Сулф» (1923), «Тат.ЛЕФ» (1923), «Октябрь» (1927–32), «Яшь Октябрь» (1928–32) ижат берләшмәләре ағзасы.

Т. — 1920–30 елларда конструктивистик юнәлештә ижат итүгә йидәп баручы совет графикларының берсе, илебездә шрифт эшенең күренекле оештыручысы — татар китабын заманча сәнгатьгә биззүнен 1920 елларда гарәп каллиграфиясе һәм Европа сәнгате-нең авангард ысуллары традицияләре кушылмасын тәшкит иткән нигезләрен сала.

Т.ның актив ижат эшчәнлеген 1924 тә Татгосиздат өчен китаптар биззүдән башлана. 1927 дә «Яңалиф» нәшрияты өчен эшли башлый (татар алфавитын латинлаштыру яклы була, 1928 дә әлеге темага берничә плакат һәм реклама басмалары бизи, сеңдесе

С.Ш.Таһирова б-н бергә, балаларны яңа татар алфавитына өйрәтү өчен, «Безнең алфавит» дигән буюсыз рәсемле алифба чыгара); «Нәшрият» һәм СССР халыкларының үзек нәшрияты, СССРдагы чит ил эшчеләренен Мәскәүдәгә нәшрияты һ.б. б-н хезмәт-тәшлек итә. 30 дан артык китап, ш.и. — Г.Кутуйның «Көннәр йөгәргәндә» (1924), К.Нәжминен «Өермәләр» (1924), В.Уразайның «Серле шалаш» һәм «Еллар карынында» (икесе дә — 1925), Г.Нигъмәтинен «Әдәбият майданында» (1925), Ш.Усмановның «Памирдан радио» (1926), Чыгытайның «Дин корбаннары» (1927), Х.Хәйринен «Хәсән ничек кызылармиячә булды» (1927, А.Коробкова б-н берлектә), «Чабата» (1928), Ф.В.Гладковның «Цемент» (1928) китапларын бизи. 1920 еллар уртасында Т.ның китап биззүдәгә яңалыгы куфи ысулында стильләштерелгән язуларны фотомонтаж һәм ачык төсләрдәгә өстәмә элементлар б-н берләштергән яңа типтагы рәсемле китап тышылыклары эшләүдә чагыла. 1920 еллар азагында аның арсеналында жьелма биззү алымынары (акцидентция һ.б.) торган саен күбрәк урын яулый бара. К.Эдшидның рәссам тарафыннан тәжрибә рәвешендә биззүгән «Басклар, үгезләр, гарәпләр» (1929) һәм «Нью-Йорк» (1933) китаплары совет китап биззү сәнгате тарихына кереп кала.

Т. 1920 еллар татар вакытлы басмаларын сәнгатьчә биззүгә лаеклы өлеш кертә. Ул «Игенчеләр», «Эшче» үзек татар г-талары, «Кечкенә иптәшләр» ж-лы б-н хезмәттәшлек итә, мөкалә исеменәре һәм рубрикалар өчен шрифтларның яңа рәсемнәрен эзерли, еш кына фотомонтаж куллана. Т. совет графика дизайнының беренче пионерларынан була. 1925 нен 1 Маена Казандагы Театр майданын (хәзер Ирек майданы), Окт. рев-циясенен 10 эллыгына (1927) Мәскәүдәгә ганта-налы митинглар өчен бер типтагы трибуналар биззүдә һ.б.да катнаша.

1930 еллар уртасынан, китап биззүдәгә конструктивистик алымынар неоакад. ысуллар б-н алмашынган, Т. китап дизайныннан баш тарта һәм шрифтлар эзерләү б-н шөгылләнә. Рус, латин, әрмән, грузин, корей,

һинди, пәнжаби һ.б. алфавитлар нигезендә басма өчен жьелма шрифт рәсемнәре эшләү системасын төзи. Язу теориясе, типографик шрифтларны стандартлаштыру буенча хезмәтләр һ.б. авторы. Сугышка кадәр Т. лаб-ясендә «әдәби», «академик» һәм «гади яңа гарнитура» эзерләнә һәм машина б-н жьыога күчелерә. Сугыштан соң Т. житәчкелегендә үзек газеталар («Правда», «Известия», «Труд»),

журналлар һәм матур әдәбият жьыо өчен «балтика», «банников», «Лазурский», «журнал гарнитурасы» һ.б. гарнитуралар эзерләнә (әлеге гарнитуралар хәзерге көндә дә кулланыла). Т. эшләгән төп шрифтлар: «гурмукухи-халык гарнитурасы» (пәнжаби), «Таһиров-бхилаисы» (һинди), «Таһиров квадратлысы», «Таһиров акцидентлысы», «Илья Муромец» (рус). ЛЕФның лаб.-житештерү хезмәтләренән төзелгән 2 нче сынлы сәнгать күргәзмәсендә (1925); СССР халыкларының юбилей күргәзмәсе (1927, Казан), «Октябрь» берләшмәсенен 1 нче күргәзмәсе, яшь рәссамнар күргәзмәсе (икесе дә — 1930), 2 нче шрифтлар һәм орнаментлар күргәзмәсендә (1961) (барысы да — Мәскәү); халыкара — биззү сәнгате (Париж, Франция, 1925); «Бишьеллык фронтында» («Октябрь» берләшмәсе) (Берлин һәм Германиянең башка шәһәрләре, 1930), «Китап сәнгате» (Париж, Лион, Франция, 1931–32), совет графикасы (Чикаго, Сан-Франциско һәм Нью-Йорк шәһәрләре, АКШ, 1932–33), 4 нче халыкара китап (Лейпциг ш., Германия, 1959), «ИНПО-ЛИГРАФМАШ-69» (Мәскәү) күргәзмәләрендә катнаша. Шәхси күргәзмәләре 1979 да һәм 2006 да уздырыла (Казан). Әсәрләре ТР Дәүләт сынлы сәнгать музейында, ТР Милли музейында саклана.

Бөек Ватан сугышында катнаша. 1 нче һәм 2 нче дәрәжә Ватан сугышы, Кызыл Йолдыз орденнары, медальләр б-н бүләкләнә.

Х е з м.: Удобочитаемость графем новых латинизированных алфавитов. М., 1937; Некоторые вопросы построения рисунков шрифтов // Сб. тр. науч.-исслед. ин-та полигр. машиностроения. 1959. № 5; «Остромирово Евангелие» и создание нового шрифта // Искусство книги. М., 1961. Вып. 2. О развитии шрифтового дела в Советском Союзе // Книга: Исследования и материалы. 1966. Сб. 13; Новые проекты стандартов на типографические шрифты // Полиграфия. 1971. № 8; Многонациональная шрифтовая культура // Полиграфия. 1972. № 12.

Әд.: Дульский П.М. Оформление татарской книги за революционный период. К., 1930; Р о в е н с к и й М. Учёный, организатор, художник // Полиграфия. 1991. № 7; Коробкова А.Н. Автобиография и некоторые воспоминания о художественных школах 20-х годов Казани и Москвы // Советское искусство 20–30-х годов. К., 1992; Пионеры конструктивизма: Фаик Тагиров, Александра Коробкова в Казани и Москве: Каталог выставки. К., 2006; У л е м н о в а О.Л. Художественные миры рода Тагировых // Казань. 2008. № 4.

О.Л.Улемнова, Р.Г.Шаһиева.

**ТАҢИРОВ** Фоат Гайфулла улы (31.3.1917, Казан губ., Зоя өязе Шуширма а. — 28.11.1996, Казан), актёр, курчак театры режиссёры, ТАССРның халык артисты (1975). Казан курчак театрына нигез салучылардан берсе. Татар акад. театры каршындагы студияне тәмамлаганнан соң (1934), Казан курчак театрында эшли башлай; кулга киеп уйнала торган курчак уены техникасын уңышлы үзләштерә, Петрушка ролен башкара. Бөек Ватан сугышында катнаша. Яраланганнан соң (1942), курчак театрына әйләнеп кайта, аның сәхнәсендә немец генералы фон Краузе («Кечкенә партизаныр», Ш.Зөйни), Гитлер («Нәфрәт чәчәкләре», С.Преображенский) образларын гәүдәләндерә. Т.ның



Ф.Ш.Таһиров. Китап тышылыклары эскизлары.

1. «Театрдан клубка». Кагазь. Гуашь. 1927. ТР Дәүләт сынлы сәнгать музейы;
2. «Еллар карнында». Вил Уразай. Кагазь. Тушь. Фотомонтаж. 1925.



ография уч-щесендә актёрлык остальгы педагогы, бер үк вакытта, 1999–2001 дө, уч-щенең сәнгать житәкчесе. Искиткек табигый сәләте (югары адым ясау, зур араны жиңел генә сикерү, сәхнәдә образга керә белү остальгы), классик бию техникасын үзләштерүе балеринага истә калырлык лирик, драматик һәм комик образлар ижат итәргә мөмкинлек бирә.

Төп партияләре: Зәйтүнгөл («Торналар жыры», Л.Б.Степанов), Одетта-Одиллия («Аккош күле», П.И.Чайковский), Жизель (шул исем. әсәр буенча, А.Адан), Сари («Яшен сукмагы буйлап», К.А.Караев), Гөлнәзирә (шул исем. әсәр буенча, Н.Г.Сабитов), Галимә («Кара йөзләр»; Х.Ш.Зәимов, А.Г.Чугаев).

Бөтенсоюз балет артистлары конкурсы (1957), Бөтенроссия эстрада артистлары конкурсы (1963), БАССРның Г.Сәләм исем. респ-ка бүләге (1969) лауреаты.

Х е з м.: Уроки башкирского и характерного танца. Уфа, 1982 (автордаш).

*Р.Н.Хәбирова.*

**ТАҢИРОВА** Наилә Фәрит кызы (8.7.1960, Куйбышев ш., хәзерге Самара ш.), тарихчы, тарих фән. д-ры (1999), проф. (2001). Куйбышев ун-тын тәмамлый (1983). 1979 елдан Куйбышев план ин-тында (хәзер Самара икътисад ун-ты), 2000 нән икътисади тарих каф. мөдире. Хезмәтләре Россиянең, ш.и. 19 йөзнен 2 яртысы — 20 йөз башы Идел бие икътисади тарих мәсәләләренә, Россиядә базар мөнәсәбәтләре үсеше үзгәрткән өйрәнүгә карый. Т. шахси жирбиләүчелек формалашу һәм жирдән файдалану, икмәк базары, Идел бие губернаторларының икътисади-сәүдә мөнәсәбәтләре, икътисади районлаштыру, базар инфраструктурасы мәсәләләрен өйрәнә.

Х е з м.: Рынок Поволжья (вторая половина XIX — начало XX вв.). М., 1999; История Самарского Поволжья с древнейших времён до наших дней. Вторая половина XIX — начало XX вв. М., 2000 (автордаш); История Самарского Поволжья с древнейших времён до наших дней. XX век (1918–1998). М., 2000 (автордаш).

Әд.: Н о с к о в А. И. Профессор, доктора наук Самарского государственного экономического университета (1931–2009 гг.). Самара, 2009.

**ТАҢИРОВА** Суфия Шакиржан кызы (25.11.1888, Казан — 6.5.1970, шунда ук), библиограф. Ш.Ә.Таһировның кызы. 1902 елда шәһәр башлангыч уч-щесен тәмамлай, 1910 да, башлангыч мәктәп укытучысы исемен алу өчен, Казан татар укытучылар мәктәбендә экстерн тәртибендә имтиханнар тапшыра. 1906–18 дә *Хосәеня Ләбибә мәктәбидә* укыта. *Яңалифтәге* рәсемле беренче татар әлифбасы авторларынан берсе (1928). 1919 дан Казан китапханәләрендә эшли. 1921 дө — М.Вахитов исем. Шәрәк үзәк китапханәсен, 1923 тә Г.Тукай исем. татар балалар китапханәсен (хәзер Үзәкләштерелгән балалар китапханәләре системасының 24 нче ф-лы) оештыра, 1929 га кадәр алар б-н житекчелек итә. 1928–32 елларда ТАССР Китап палатасында библиограф. 1940–50 дө ВКП(б)ның Казан шәһәр ком-ты партия кабинеты китапханәчесе. Татар китабы библиографиясен төзүнең фәнини нигезен эшли.

Х е з м.: Китапханә эше техникасы (Авыл һәм шәһәрләрдәге төбәк китапханәләре өчен куллан-

ма). К., 1925; Гыйльми библиография (1925 елда чыккан татарча әсәрләр өчен). К., 1929; Татарстанда чыккан татарча басмаларның гомуни библиографиясе. К., 1930.

Әд.: М а х м у т о в а А.Х. Пора и нам зажечь зарю свободы! К., 2006.

**ТАҢИРОВАЛАР**, фән һәм мәдәният эшлекләре династиясе. Нигез салучы — рәссам һәм педагог Ш.Ә.Таһиров (1858–1918). Балалары: Зәһрә Салихова (1884–1980), педагог; С.Ш.Таһирова (1888–1970), библиограф; Йосыф (Юрий Николаевич) Таһиров (1892–1971), миһна-шартлату эше белгече, Югославия Корольеге армиясе генералы; Әхмәтсолтан Таһиров (1890–1973), төзүче-инженер; Әхмәтәки Таһиров (1899–1975), тарихчы; Р.Ш.Таһиров (1903–77), тарихчы; Ф.Ш.Таһиров (1906–78), рәссам. Оныклары: Р.С.Салихова (1910–85), педагог; Һ.С.Салихов (1913–71), математик; Эрнест Әхмәтәки улы Таһиров (1937 дө туган), физик; Фәһра Әхмәтәки кызы Таһирова (1942 дө туган), физик; В.Р.Таһиров (1952 дө туган), физик. Оныкларының балалары: Леонард Һарун улы Салихов (1939 дө туган), математик; Илсәя Һарун кызы Салихова (1943 тә туган), математик; Татьяна Борисовна Таһирова (1961 дө туган), Югославия журналисты, Й.Таһировның оныгы. Оныгының оныгы — Л.Л.Салихова (1965 тә туган), педагог һәм математик.

**ТАШ ГАСЫР**, кешелек тарихының хезмәт һәм сугыш кораллары ясау өчен башлыча таш кулланылган иң борынгы дәвер. Т.г.да шу. агач, сояк, тире, каен тузы, үсемлек жепселләре һ.б. киң файдаланыла, аның соңгы чорында, *неолитта*, яна материал — керамика барлыкка килә. «Т.г.» атамасы фөнгө 1816–19 елларда археолог К.Ю.Томсен тарафыннан кертелә. Татарстан терр-ясендә Т.г. истәлекләрен А.Х.Халиков, М.Г.Косменко, О.Н.Бадер, М.З.Паничкина, З.А.Абрамова, Р.С.Габәшев, М.Ш.Галимова һ.б. өйрәнә, аларның төрләрен һәм чорларын билгели. Т.г.ның хронологик кысалары — фазаланганча, кешенең хайваннар дөньясынан аерылган вакытынан (3 млн. еллар чамасы элек) алып металл барлыкка килгән вакытка кадәр (Борынгы Көнчыгышта 8–9 мең еллар чамасы элек, Европада 6–7 мең еллар чамасы элек, Татарстан терр-ясендә 3–4 мең еллар элек) чор. Борынгы Т.г. — *палеолит* (3 млн. еллар элек — б.э.к. 10 мең ел), урта Т.г. — *мезолит* (б.э.к. 10 мең — 5 мең ел), яңа Т.г. — неолит (б.э.к. 8–3 мең ел) аерып күрсәтелә. Неолитка кадәр кешелек бары тик үзләштерүче тормыш рәвеше (жыночылык, аучылык, балыкчылык һ.б.) алып бара, неолит чорында игенчелек һәм терлекчелек барлыкка килүен чагылдырган беренче мәгълүматлар ачыклана, житештерүчән хужалык формалаша башлый. Т.г. тарихын археол. чорларга бүлү күбесенчә таш индустриядәге үзгәрешләр б-н бәйлә: һәр чорга ташны телүнең һәм аны икенчел эшкәртүнең аерым бер алымнары, эшләнмәләрен үзгәрткән яки аеруча киң таралган үзгәрткән формалары хас була. Т.г. борынгы община строены барлыкка килү, чәчәк ату һәм таркалу чорларына туры килә. Т.г.ны *бронза асыр* алмашты-

ра. Алар арасын кыска вакытлы күчеш чоры — *энеолит* били. Аның эзләре һәркайда да очрамый, хөкөм сөрү вакыты төрлечә. Түбәнге палеолитны борынгы казылма кешеләр — палеоантроплар (австралопитектар, питекантроплар) дәвере дип исәпләү кабул ителгән, ул чуерташтан эшләнгән хезмәт кораллары, кул кискечләре һ.б.ның өстенлек итүе б-н аерылып тора. Урта палеолит неандерталь тибындагы кешеләрнең таралуы һәм чакматаштан эшләнгән хезмәт коралларының (ярчыкларның) өстенлеге б-н үзгәрткәнлекле. Татарстанда әлегә чорның иң борынгы истәлекләре — «Красная Глинка» туктаулыгы һәм Иделнең уңъяк ярында (Тәтеш р-ны терр-ясе) урнашкан торулыклар. Югары палеолит хәзерге тигтагы кешеләр — кроманьонлылар һәм хезмәт кораллары ясауның

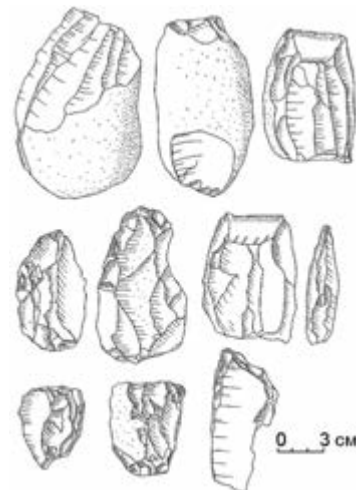

Измәр I палеолит туктаулыгы таш хезмәт кораллары.

пластинкалы-кисү техникасы барлыкка килү б-н бәйлә. Бу чорга Тәтеш һәм Кама Тамагы р-нары терр-ясендә һәм Кама тамагы тирәсендә урнашкан истәлекләр (Кама Тамагы II туктаулыгы, Сойки Кичүе посёлогы янын дагы торулык) карый. Мезолит өчен жая барлыкка килү һәм пластинка, геом. формалы хезмәт кораллары киң таралу хас. Татарстан терр-ясендә мезолит *Чулман тамагы культурасы*, *Чулман бие культурасы* истәлекләрендә, шу. Кабык-Күпер II туктаулыгында чагыла (пластинкалардан һәм ярчыклардан эшләнгән хезмәт кораллары — балталар, өтергеләр, кыргычлар һ.б.). Неолит чорында таштан хезмәт кораллары ясау иң югары камиллек дәрәжәсенә ирешә: кешеләр таш эшләнмәләрен шомарта, аларны тишә һ.б. техник операцияләр башкара беләләр. Татарстан терр-ясендә Т.г. истәлекләрен күчелгә шул чорга карый: туктаулыклар, торак һәм хужалык корылмалары, шомартылган таш хезмәт кораллары, төрле керәч эшләнмәләр һ.б. (к. *Идел-Чулман культурасы*). Ширбәт II, Лебедино II (Спас р-ны) һәм Рус Әжбие (Ак-таныйш р-ны) туктаулыклары неолит культураның эталон истәлекләре булып тора. Татарстан терр-ясендә Т.г. энеолит чоры б-н



тәмамлана — бакыр металлургиясе барлыкка килә, таш хезмәт кораллары б-н бергә бакыр хезмәт кораллары кулланыла башлый (к. *Волосово культураның, Гаршино-Бор культураның*).

Әд.: Х а л и к о в А.Х. Древняя история Среднего Поволжья. М., 1969; К о с м е н к о М.Г. Мезолит Среднего Поволжья. М., 1971; ш у л у к. Основные этапы развития мезолитической культуры в Среднем Поволжье // Советская археология. 1972. № 3; Г л а д и л и н В.Н. Проблемы раннего палеолита Восточной Европы. К., 1976; Г а л и м о в а М.Ш. Памятники позднего палеолита и мезолита в устье Камы. М., 1999.

Р.С.Габәшев.

**ТАШ ЧЫПЧЫКЛАРЫ** (Oenanthe), чебенче кошлар семьялыгы, миләш чыпчыклары асемьялыгынан кошлар ыругы. 18 төре билгеле, Европа, Азия, Төньяк-Көнбатыш Африка һәм Төньяк Америкада таралганнар. Татарстан терр-ясендә бер төре — гади Т.ч. (O. oenanthe), ташлы токымнар чыгып торган далаланган участкаларда яши. Күчмә кош. Апрельдә очып киләләр. Гәүдәсендә озынлыгы 20 см га кадәр, авырлыгы якынча 20 г. Соргылт-кара төстә. Күз төбеннән кара буй китә. Томшыгы нечкә, төбөндә киң. Авыз почмакларында — вак төкчәләр. Аяклары көчле, озынча. Койрыгы кыска, туры. Таш араларындагы балчыксыл кыя ярыкларында, кайвакыт йомран, әрлән өнрөендә яши. Коңгырт тимгелле 4–7 аксыл-зәңгәр йомырка сала. Бөжәкләр, үрмәкүч, үсемлек орлыклары б-н туклана. Августта очып китәләр. Респ-каның көньяк р-нарны кайвакыт Т.ч.ның якын төрләре — ак башлы Т.ч. (O. pleshanka) һәм сикергәк Т.ч. (O. isabellina) очып керә.

**«ТАШАЯК»**, Казанда 15–16 йөзләрдә һәрдаим эшләгән ярминка. Кремль калкулыгынан көньяктарак Болак ермагының уңьяк ярында урнашкан. Базар мәйданының үзгәндә таш касә (таш аяк) була, анда базар салымы жыела. «Т.»та Идел буе сәүдәгәрләре, Урта Азиядән, Кавказдан, Кырымнан һ.б.дан килгән сәүдәгәрләр сәүдә иткәннәр (күн, затлы мехлар, тукымалар, металлдан эшләнгән әйберләр һ.б. товарлар). Идел буеның төп ярминкәсе булып исәпләнгән. 18 йөздә — 20 йөз башында бу урында агачтан эшләнгән сәүдә рәтләре һәм кибетләр урнаштырыла, ел саен май-июнь айларында язгы биржа сатулары (ярминкәләре) үткөрелә. Казансу елгасында дамба һәм Куйбышев сусаклагычы төзел-

гәннән соң, рельеф тулысынча үзгәрә. Ташаяк урамының бер өлеше генә саклана.

Әд.: История Казани. К., 1988. Т. 1; А м и р о в К. Казань: где эта улица, где этот дом?: Справ. улиц города Казани. К., 1995.

**ТАШБАСМА** (литография), басма форма буларак ясы таш, металл пластина өслеге кулланыла торган басма ысулы; *графика* төре, ясы гравюра. 19 йөз башыннан рәсемнәрне репродукцияләү өчен кулланыла һәм автор техникасы буларак үсеш ала. Франциядә киң тарала, пейзаж һәм карикатура, графика сәнгатең илюстрация һәм плакат төрләре үсешендә зур роль уйнай.

Россиядә Т. 1820–40 елларда күренеш пейзажында, көнкүреш жанрында, портретта, иллюстрациядә киң тарала; 20 йөздә агитация плакатында актив файдаланыла, сәнгатең иң демократик һәм гаммави төре буларак, натюрмортта, пейзажда, көнкүреш һәм портрет жанрларында, анималистик һәм тарихи жанрларда үсеш ала, китап графикасында киң кулланыла.

1830 елларда көнкүреш пейзажы жанрындагы Т.га Казан рәссамнары да мөрәжәгать итә. Казан күренешләреннән торган альбомнар очен биредә ижат ителгән рәсемнәр, ташбасма жиһазлар булмау сәбәпле, башка шәһәрләрдә бастырыла; мәс., Казанга багышланган беренче альбом — В.С.Туриның «Губерна шәһәре Казанның натурадан ясалган күренешләре» («Перспективные виды губернского города Казани, рисованные с натуры...» — Мәскәүдә басыла (1834); чираттагы альбом — Э.Т.Турнерелиның «Казанның натурадан ясалган күренешләре...» («Виды Казани, рисованные с натуры...», Лондонда дөнья күрә (1839–40). Казан күренешләрен тасвирлау тәжрибәсенә ш.у. А.Н.Ракович та мөрәжәгать итә — шәһәрнең берничә һөйкәлен бер биттә сурәтлән һәм аны 1853 тә Мәскәүдә бастырып чыгара.

19 йөзнен 2 нче яртысында — 20 йөз башында Т. Казанда, башлыча, репродукция техникасы буларак, китап һәм газета-журнал графикасында кулланыла. Озак вакытлар буена традицион кулъязма китап формаларын саклаган татар китабын бастыру эшендә Т. аеруча киң кулланыла. Ул текстларны да, еш кына типографик алымда жыелган текстка туры килгән орнамент бизәкләрен дә бастыруда файдаланыла. 19 йөз ахырында — 20 йөз башында текстлардагы гарәп язусы мәчет күренешләре, геом. һәм үсемлек бизәкләре б-н беррәттен гармония тудырган ташбасма *шәмайләр* киң тарала.

Сәнгати автор Т.сы (автоташбасма) үсеше 20 йөздә Казанда «*Всадник*» графика коллективы (1920–24) һәм аның житәкчесе И.Н.Плещинский эшчәнлегә б-н бәйле. Ул пейзажлар, портретлар, немец экспрессионизмы стилендәге жанрлы композицияләрдән торган «Ташбасмалар (6 рәсем)» («Литографии (6 рисунков)», 1920) һәм «18 автоташбасма (рәсемнәрнең 2 нче циклы)» («18 автолитографий (2-й цикл рисунков)», 1921) аз тиражлы ташбасма альбомнарын чыгара һәм Т.ны китап бизәлешендә куллана. И.Н.Плещинский һәм Д.М.Фёдоров та-

рафыннан «Н.Шикалов һәм М.Андреевскаяның күргәзмә каталогы» («Каталог выставки Н.Шикалова и М.Андреевской», 1921) тулы ташбасма китабы дөнья күрә. Т.га В.Э.Вильковская, К.К.Чеботарёв, П.М.Байбарышев, С.С.Федотов та мөрәжәгать итә. М.В.Барашов Т.да театр актёрларына дусларча шәрхләр: «Казан рампасы янында» («Около Казанской рампы»), «Мастфор» альбомнары ижат итә (икесе дә — 1923).

Гражданның сугышы чорында һәм тыныч төзелешнең башлангыч елларында зур әһәмияткә ия булган Казан агитация плакаты күбесенчә Т.да башкарыла. Бу өлкәдә «Всадник» берләшмәсе зур роль уйнай, аның әғзалары (И.Н.Плещинский, Н.М.Соколовский, М.В.Барашов) плакат ижат итүдә эскиздан алып басмага кадәргә барлык циклы графика остаханәсендә үзләре тормышка ашыралар. Казан хәрби плакатларының югары дәрәжәсе Респ-каның Запас армиясе штабы ташбасмаханәсендә, атаклы рус совет сатирик плакаты һәм карикатура остасы В.Н.Дениның хезмәте б-н тәмин ителә. Казан плакатларының күпчелегә дүләр ташбасмаханәләрендә басыла, һәм биредә рәсемнәрне ташка күчерүче ташбасмачы осталыгы зур әһәмияткә ия була. Литографлар П.А.Зверев һәм А.В.Бутин әлегә өлкәгә зур өлеш керткән осталардан санала.

1920 еллар уртасында Т. Казан архит-ра-техника ин-тының графика остаханәсе (1935 тән — Казан сәнгать үч-шәсе) көчләре б-н, башлыча, басма рәсем жанрында (Г.И.Сотонина, В.А.Бадюль, А.И.Иорданский һ.б.) һәм 1920 елларның 2 нче яртысы татар рәссамнары (М.З.Кәримов, М.Б.Рәхмәтуллин, Х.А.Алмаев) ижатында үсеш ала. 1930 еллар башында, ташбасма жиһазлар юкка чыгарылгач, Казандагы автор Т.сы үсеше берничә дистә елга өзәлә.

Соңрак, 1970–80 елларда, Казан графиклары СССР Рәссамнар берлегенең «Челюс-кинская» ижат йортында Т. эсәрләр ижат итәләр. Казан автоташбасма осталары М.К.Мавровскаяның («Горький Казанда» («Горький в Казани», 1982), «Идел ярлары буйлап» («По берегам Волги», 1987), «Студент Володя Ульянов Казанда һәм Кокушкинода» («Студент Володя Ульянов в Казани», 1988) серияләре), И.К.Колмогорцеваның («Рус халык мәкальләре» («Русские народные пословицы», 1971), «Балачак бәйрәмнәре» («Детские праздники», 1984) серияләре; Г.Тукайга, А.Пушкинга, М.Цветаевага багышланган циклар, 1980 еллар) Т. битләре нәкъ менә шунда басыла. Н.Д.Кузнецов («Гигант-могжиза» — «Чудо-гигант», 1971), А.Р.Туманов («Улым портреты» — «Портрет сына», 1970), М.И.Кузнецов («Балачак» — «Детство» сериясе), 1985), Ә.Р.Ильясова («Тәмле йокы», 1992; «Пегас», 1992), Р.Ш.Зиннәтова («Туган як жыры» сериясе, 1980) автоташбасма һәм төсле ташбасма эсәрләр ижат итәләр.

Т. ысулы б-н төрле продукция: китаплар, эстамп, плакат, игъланнар, чакыру билетлары һ.б. басуга жайлашкан пр-тиеләр яки цехлар да ташбасмаханә дип атала. Казанда бе-



Казанның «Ташаяк» ярминкәсендә сәүдә рәтләре. 20 йөз башы фоторәсеме.



**Ташбасма.** 1. В.С.Турин. «Казандагы Гостиный двор». «Губерна шәһәре Казанның ырактан күренеше...» альбомынан. Ташбасма. 1834; 2. Э.Т.Турнерелли. «Татар жамигы мәчете». «Казан күренешләре» альбомынан ташбасма. 1839; 3. «Казан калгасы күренеше» (В.С.Турин оригиналынан). И.С.Перов төсле ташбасмасы. 1885; 4. Шәмәил. Төсле ташбасма. Казан университеты басмаханәсе. 1899. ТР Милли музей; 5. Шәмәил. Төсле ташбасма. В.В.Вараксинның типохром ташбасмасы. 1904; 6. Мөхәмәтжан Хужасәидов. «Нух пәйгамбәрнең икенче коймәсе». Шәмәил. Төсле ташбасма. 1904. ТР Милли музей; 7. И.Н.Плещинский. «Профсоюзлар – житештерү тоткасы». Казан сәнгать остаханәләре ташбасмасы. 1921; 8. Г.И.Осыпов. «Хатын-кыз портреты». Автоташбасма. 1929; 9. М.К.Мавровская. «Казанның Алексей Пешков йөкче булып эшләгән элеккеге пристане». Ташбасма. 1979. ТРның Дәүләт сыңлы сәнгать музей; 10. М.И.Кузнецов. «Балачак». Төсле ташбасма. 1985; 11. Р.Ш.Зиннәтова. «Кәжә сауғанда». Автоташбасма. 1980; 12. Ә.Р.Ильясова. «Тәмле төш». Тонкыландырылган ташбасма. 1992. ТРның Дәүләт сыңлы сәнгать музей.

ренче ташбасмаханә (яки тиешле жиһазлары булган басмаханә) 1843 тә Ш.Яхин тырышлыгы нәтижәсендә барлыкка килә. Аның ташбасмаханәсендә шәмаилләр, календарлар, дини әдәбият бастырыла. 1870 елларда Казан басмаханәләре ташбасма ташлары һәм станоклары б-н жиһазлана.

19 йөз ахырында — 20 йөз башында Казандагы китап басу эшендә һәм гамәли графикада Казан ун-ты ташбасмаханәсе, ш.у. хосусый ташбасмаханәләр (И.Перов, Тилли, М.Семёнов, В.Еремеев, А.Шашабрин, «Кокорев һәм К<sup>о</sup>») сизелерлек өз калдыра. Бертуган Кәримовларның басмаханә-ташбасмаханәсе 20 йөз башында шәмаилләр бастыра. И.Н.Харитонов, В.В.Вараксиннарның басмаханә-хромоташбасмаханәләре 20 йөз башында Россиянең югары сәнгатин һәм полиграфик дәрәжәдәге төрле басмалар чыгаручы иң яхшы ташбасмаханәләрдән санала. Ш.у.к. Гравюра, Графика.

Әд.: Дульский П.М. Книга и её художественная внешность (в связи с казанским книгопечатанием). К., 1921; ш.у. к. Казанские современные графики // Гравюра и книга. 1925. № 1–2; ш.у. к. Оформление татарской книги за революционный период. К., 1930; Корнилов П.Е. Казанский плакат. К., 1929; ш.у. к. Художественные издания Казани за 10 лет (1917–1927 гг.). К., 1930; Каримуллин А.Г. Татарская книга начала XX века. К., 1974; Червоная С.М. Искусство Советской Татарии. М., 1978; Шамаили из коллекции Национального музея Республики Татарстан (конец XIX — начало XX вв.). Собр. проф. И.М.Покровского и Н.Ф.Катанова: Альбом. К., 2003; Вербина О.Г. Живая летопись Казани в искусстве старых мастеров // Казань. 2005. № 7/8.

О.Л.Улемнова.

**ТАШБАШ БАЛЫКЛАР** (Gobiidae), алабугасыманнар отрядынан балыклар семьялыгы. 600 гә якын төре билгеле. Тропик һәм уртача киндиктәге диңгезләренә яр буге өлешләрендә, ш.у. тозлырак һәм төче сулыкларда таралган. ТР терр-ясендә 2 төре бар. Куйбышев сусаклагычына йолдызлы карачык балык (*Benthophilus stellatus*) Дон елгасының түбәнге агымынан кертелгән, йомры ташбаш (*Gobius melanostomus*) Идел елгасының түбәнлекләреннән кертгән. Озынлыгы 20 см га кадәр. Янчык гәүдәле. Т.б.га корсак йөзгечләренә өлешчә яки тулысынча кушылуы хас. Йомры ташбашның түбәсе һәм баш арты эре тәңкәләр б-н капланган; алгы сырт йөзгечендә зур кара тап бар; йолдызлы карачык балыкның тәңкәләре юк; гәүдәсе бик күп төерчекле, сыртында аркылы оч кара сызык сузылган. Уылдыгын жәй буге ояларга сала. Су төбәндәге умырткасызлар б-н туклана. Кәсәбәчелек өчен әһәмияте юк.

**ТАШБАШЛАР** (*Gobio*), карплар семьялыгынан балыклар ыругы. 20 гә якын төре билгеле. Евразиянең төче сулыкларында таралган. ТР терр-ясендә бер төре бар: гади Т. (*G. gobio*) Идел, Кама һәм аның кушылдыкларында яши. Озынлыгы 15–20 см, авырлыгы 25 г. Гәүдәсе озынча, укласыман; өсте яшыкелт-коңгырт, ян-яклары көмешсиман, зәңгәреуе яки карасу тигмәлләр б-н капланган, кайвакыт алар тоташ кара буй хасил итәләр; корсагы көмешсиман. Башы чагыштырмача

зур, танавы төшебрәк тора. Тәңкәсе эре. Авыз почмакларында мыекчылар урнашкан. Яшәвенен 3–4 нче елында женси житлөгә. Урчемлелеге — 3 мең уылдык бөртеге. Май аеннан июльгә кадәр уылдык чача. Уылдыкны комсу-вак ташлы грунтка өлешләр сала, алар анда ябышып кала. Су төбәндә яшәүче бөжәк личинкалары, кысласыманнар, моллюсклар һәм сүүсемнәр б-н туклана. 6–8 ел яшиләр. Кәсәбәчелек өчен әһәмияте юк. Балык тоту спортында ерткыч балыкларны аулау өчен жим буларак кулланыла.

**ТАШБИЛГӘ** авылы, Әлки р-нында, Базарлы Матак авылынан 8 км көньяктарак, Актай елгасының югары агымы буенда. 2010 елда 412 кеше (татарлар) яши. Халкының төп шөгыле — кырчылык, мөгезле эре терлек, сарык асрау. Урта мәктәп, мәдәният йорты, китапханә. Мәчет. 14 йөздә үк хәзерге Т. урынында авыл булса, берара ул ташландык хәлдә кала, 17 йөзгә 2 нче яртысында яңадан халык килеп урнаша. Рус чыганакларында Поцинок Ташпилик, Смолкино исемнәр б-н дә билгеле. 18 йөздә — 19 йөзгә 1 нче яртысында халык дәүләт крәстияннәре катлавына керә, игенчелек, терлекчелек б-н шөгылләнә. 20 йөз башында мәчет, мәдрәсә, бакалея-мануфактура кибете эшли. Бу чорда авыл жәмагәтенә имана жире 2167,5 дис. тәшкил итә. 1920 гә кадәр Казан губернасының Спас өязе Әлки волостенда, 1920 дән ТАССРның Спас кантонында, 1930 ның 10 августынан — Әлки, 1963 нең 1 февраленнән — Куйбышев, 1965 нең 12 гыйнварынан Әлки р-нында. Халык саны: 1782 дә — 92 ир-ат; 1859 дә — 749, 1897 дә — 1066, 1908 дә — 926, 1920 дә — 1390, 1926 дә — 751, 1938 дә — 636, 1949 дә — 410, 1958 дә — 464, 1970 тә — 564, 1979 дә — 413, 1989 дә — 422, 2002 дә — 417 кеше. Т. тирәсендә 14 йөзгә 1 нче эмиграфик истәлекләре — таш каберлекләр сакланган.

**ТАШБУЛАТОВ** Илдар Габдулла улы (22.10.1925, Кара-Кыргыз авт. өлкәсе, Алма-Ата ш. — 27.2.1997, Казан), хакимият-хужалык эшлеклесе. Казан пед. ин-тын (1958), КПСС ҮК каршындагы Югары партия мәктәбен (Мәскәү, 1961) тәмамлый. 1951–54 елларда ВЛКСМның Казан шәһәре Держинский район ком-ты 1 нче секретаре. 1954–58 дә КПССның Татарстан өлкә ком-ты инструкторы, сектор мөдире, бүлек мөдире урынбасары. 1961–63 тә КПССның Казан шәһәр ком-тында бүлек мөдире. 1963–67 дә КПССның Казан шәһәре Совет район ком-ты 1 нче секретаре. 1967–79 да ТАССР азык-төлек министры. 1979–88 дә ТАССР МС Рәисе ярдәмчесе. 1967–80 дә ТАССР ЮС депутаты. Бөек Ватан сугышында катнаша. Октябрь Революциясе, 1 нче дәрәжә Ватан сугышы, Хезмәт Кызыл Байрагы, «Почёт билгесе» орденнары, медаллар б-н бүләкләнә.

Е.Б.Долгов.

**ТАШКАБАК** авылы, Югары Ослан р-нында, Югары Ослан авылынан 22 км көньяктарак, Куйбышев сусаклагычы ярындагы пристань. 2010 елда 44 кеше (руслар) яши. Башлангыч мәктәп. 17 йөз башында сарай жирләрендә нигезләнә, 1693 тә К.А.Нарыш-

кин хужа була. 1861 елгы реформага кадәр халкы алпавыт крәстияннәре катлавына керә, игенчелек, терлекчелек, бакчачылык б-н; таш, известь, алебастр һәм гипс чыгару, сәүдә б-н шөгылләнә. 20 йөз башында Т.та волость идарәсе урнаша; Покров чиркәве (1736 да төзелә); земство мәктәбе (1886 да ачыла), телефон пункты, тиерчелек, жил тегермәне, 2 сыраханә, 1 казна шәраб һәм 4 вак-төякләр кибете эшли. Бу чорда авыл жәмагәтенә имана жире 701 дис. тәшкил итә. 1920 гә кадәр Казан губернасының Зоя өязе Ташкабак волостенда, 1920 дән ТАССРның Зоя кантонында, 1927 нең 14 февраленнән — Тәмте, 1931 нең 20 октябреннән — Югары Ослан, 1963 нең 1 февраленнән — Зеленодольск, 1965 нең 12 гыйнварынан Югары Ослан р-нында. Халык саны: 1782 дә — 267 ир-ат; 1859 да — 423, 1897 дә — 390, 1908 дә — 425, 1920 дә — 460, 1926 да — 542, 1938 дә — 508, 1949 да — 360, 1958 дә — 390, 1970 тә — 234, 1979 да — 159, 1989 да — 117, 2002 дә — 84 кеше.

«**ТАШКАЙ**», татар халкының качкыннар турындагы тарихи жыры. Татар-мишәрләр арасында киң таралган. Жырның авторы — Ташкай (Ташмөхәммәт) исемле кеше. Чын биографик фактларга нигезләнә. Үзсүзле кеше буларак, Ташкай патша законнарына, жирле байларга буйсынмый, шуның өчен Себергә сөрелә. Кача. Урманнарда яшеренеп яши, әмма кабат тотыла. Жырда кангырап йөрүче качкынның авыр торышы тасвирлана. Жыр ахырында Ташкайның үзен эзәрлекләүчеләргә карата нәфрәте һәм үч алу теләге чагыла. Караңгы төннәр һәм кара урманнар «Т.»дагы драматик вакыйгаларның сәнгатин фоны булып хезмәт итә.

Жырның ике варианты билгеле — беренчесе — 1958 елда Горький өлкәсенә Камка авылында Х.Х.Ярмөхәммәтов (Х.Х.Ярми) тарафыннан, икенчесе («Дашкай») 1962 дә Горький өлкәсенә Сергач р-нында И.Н.Надыйров һәм Ф.В.Әхмәтова тарафыннан язып алына. Беренче тапкыр «Т.» Х.Х.Ярмөхәммәтов тарафыннан «Бәетләр» (1960) жьентыгында нәшер ителә. Кулъязмалары ТР ФА Тел, әдәбият һәм сәнгатин ин-тының фольклор фондында саклана.

Әд.: Татар халык ыжаты: Тарихи һәм лирик жырлар. К., 1988; Урманче Ф. Тарихи жырлар // Татар халык ыжаты: Дәреслек. К., 2005.

Ф.И.Урманчев.

**ТАШКЕНТ КӘРВАНЫ**, Россия сәүдә кәрваны (1741–42). Кәрван, 1735 елда Оренбург калгасы (хәзерге Орск ш.) нигезләнәнен соң, Россия б-н Урта Азия арасында сәүдә мөнәсәбәтләрен урнаштыру максатыннан оештырыла. 1738 дә Оренбургтан киткән кәрван талана. 1741 дә төбәктән яңа кәрван — «Т.к.» озатыла. Аның составы зур булмый: татар сәүдәгәрләре Ш.Арсланов, М.Иосытов, С.Дроздовтан (үз хезмәтләре һәм озата баручылары б-н) тора. Кәрван казакъ жирләре аша хәрәкәт итә. Тургай елгасы тирәсендә Дроздов, аннан соң аның хезмәтчесе З.Салтанаев һалак була. Т.к.на берничә тапкыр таллау куркынычы яный. Төркестан шәһәре (хәзер Казакъстан Респ-касы) юлда мөһим пункт

булып тора, анда Арсланов һәм Йосыпов үз товарларының бер өлешен жирле постауга, күнгә һ.б.га алыштыралар. Соңыннан Олы Жүздән Түлә би ярдәме б-н кәрван Ташкентка барып житә. Сәүдә эшләрәннән әллә ни файда күрмичә, шәһәр идарәчесе Күсәк бәкнең начар мөнәсәбәтен тоеп, Арсланов һәм Йосыпов Ташкенттан китәләр. Т.к.ның бер нәтижәле ягы шунда: Урта Азиядән Россиягә сәүдә кәрваны килә (700 ләп кеше).

Әд.: О г л о б л и н Н. Путешествие русских купцов в Ташкент. 1741–1742 // Рус. архив. 1888. Кн. 2, вып. 8.

И.Р.Вәлиуллин.

**ТАШКЕНТ ТАТАР ТЕАТРЫ** Ташкентта татар телендә беренче спектакльләр 20 йөз башында генерал Еникиев һәм галим-этнограф А. Диваев йортларында куела. «Сәйяр», «Нур» труппаларының гастроль чыгышлары татар театр түгәрәкләре оешуга булышлык итә. 1918 елның апрелендә «Туран» мәдәни-агарту оешмасы каршында даими татар труппасы барлыкка килә, ул «Бәхетсез егет», «Бүләк өчен», «Уйнаш» (Г. Камал), «Төркестан табибе» (М. Уйгыр) спектакльләрән куя. 1919 ның августында әлеге труппа жирленгәндә С. Рәмиевнең «Яшә, Зөбәйдә, яшим мин» пьесасы буенча куелган спектакль б-н Өлкә татар театры ачыла; баш режиссеры — Ф. Бакиров, труппа составында — Н. Сакаев, Н. Таждарова, Ф. Ильская, Камал I, Ф. Камалова. Репертуарын Г. Камал, Г. Коләхмәтов, М. Фәйзи, Я. Вәли, С. Рәмиев, Г. Кариев, Ф. Буриаш, ш.у. жирле авторлардан Госмани («Безнең каһарманныр»), Рохмәт («Революция корбаннары») пьесалары тәшкил итә. 1920 дә, актёрларның бер өлеше Казанга күчеп китү сәбәпле, театр ябыла; калган актёрлар үзбәк театрына күчә. 1936 да Татар дәүләт театры буларак яңадан ачыла; сәнгать житекчеләре — Исхак Илялов, аннары Ш. Шамильский, рәссамы С. Борныдинов була. Труппага Н. Аитова, Н. Әбүзәрова, Р. Галикеева, А. Казанская, Р. Көтеева, Р. Урманцева, Н. Мамин, Ф. Сәйфетдинов, Һ. Солтанов, З. Тушишев керә. Театр репертуарында «Банкрот», «Беренче театр» (Г. Камал), «Зәңгәр шөл», «Кандыр бусе» (К. Тинчурин), «Галиябану» (М. Фәйзи), «Наёмщик», «Кыю кызлар», «Чаткылар» (Т. Гыйззәт), «Шәмсекамәр» (М. Әблиев), «Урманда» (Ф. Хөсни) спектакльләре урын ала. Бөек Ватан сугышы елларында театр эшләми, 1947 дә Ташкент өлкә татар муз. драма театры буларак эшли башлый. 1949 да эшчәнлегә туктатыла.

Әд.: И л я л о в а И. Межнациональные связи татарского театра. К., 1985.

И.И.Илялова.

**ТАШКИРМӘН** авылы, Лаеш р-нында, Казан тимер юл станциясеннән 65 км коньяктарак, Куйбышев сусаклагычы ярында урнашкан. 2010 елда 499 кеше (татарлар) яши. Халкының төп шөгыле — кырчылык, балык тоту. Урта мәктәп, мәдәният йорты. Казан ханлыгы чорынан мәгълүм. 18 йөздә — 19 йөзнен 1 нче яртысында халкы дәүләт крәстияннәре катлавына керә, игенчелек, терлекчелек, балык тоту, тимерчелек, дилбегә үрү б-н шөгыльләнә. 20 йөз башында Т. дә волюте идарәсе урнаша; Гурий чиркәве (1895–1914; архит-ра истәлегә), Халык мәгарифе министр-

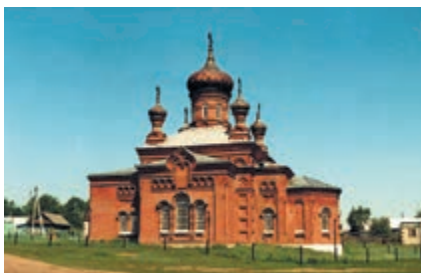

Ташкирмән авылы. Изге Гурий чиркәве. 1914.

лыгы мәктәбе (1869 дә Изге Гурий борадәрлеге ача, 1875 тә министрлык карамагына бирелә), 3 тимерчелек, 3 вак-төякләр кибете эшли. Бу чорда авыл жәмәгатенен имана жире 1975 дис. тәшкил итә. 1920 гә кадәр Казан губернасының Лаеш өязе Саралы волостенда, 1920 дән ТАССРның Лаеш кантонында. 1927 нен 14 февраленнән — Лаеш, 1963 нең 1 февраленнән — Питрәч, 1965 нең 12 гыйнварыннан Лаеш р-нында. Халык саны: 1782 дә — 193 ир-ат; 1859 да — 835, 1897 дә — 1220, 1908 дә — 1341, 1920 дә — 1444, 1926 да — 1526, 1938 дә — 954, 1949 да — 643, 1958 дә — 634, 1970 тә — 563, 1979 да — 584, 1989 да — 549, 2002 дә — 552 кеше. Т. янында *Ташкирмән комплексы* урнашкан.

**ТАШКИРМӘН КОМПЛЕКСЫ** (археол.), Лаеш р-нының Ташкирмән һәм Макаровка авыллары янында Мишә елгасының (Кама елгасының уң кушылдыгы) уң ярында урнашкан. Т.к. истәлекләре 1871 елда А.Н. Стоянов, 1948 дә Н.Ф. Калинин, 1960–80 дә А.М. Ефимова, А.Х. Халиков, П.Н. Старостин һ.б. тарафыннан тикшерелә. Бронза гасыр торулыкларын, 5 авыллык, 2 шәһәрлекне («Кала Баш», «Бишек Кала») һәм Имәнниксә археол. культурасына нисбәтле каберлекне, Болгар археол. культурасына караган авыллык һәм каберлекне үз эченә ала. Шәһәрлекләрнең иң зурсы — «Кала Баш»: аның мәйданы 0,6 га чамасы, ул биюклегә 6 м га якын, нигез киңлегә 10 м лап булган ныгытма б-н сакланган. Дивар калдыкларына караганда, башта ул балчык сыланган агач каркастан салынган, соңыннан яндырып чыныктырылган («Таш кирмән» — «Таш крепость» һәм Ташкирмән авылы атамалары шуннан килә). Шәһәрлекнең культура катламының калыңлыгы 1 м га якын, анда Имәнниксә культурасына нисбәтле керамика табыла. Шәһәрлек читендә Имәнниксә авыллыгы (стена корымасы һәм керамика чыккан урын б-н ярымземлянка калдыклары) һәм каберлек ачыклана. Ачылган каберләреннән берсендә жирләрү кечерәк кенә квадрат чокырда мәтелләре яндыру йоласы б-н башкарылган, чокыр төбенә чүлмәк рәвешендәге яссы төпле эвәләп эшләнган балчык савыт куелган; икенчесендә — зур чокырда (мәет аркасында ята, кул-аяклары гәүдә янында тарттырылган) ингумация йоласы буенча уздырылган, гәүдә сөякләрнең бронза аеллар, тимер без һәм кечерәк пычак; мәетнең аскы очлыклары янында аяклары һәм баш сөякләре, 3 яссы төпле савыт табыла. «Кала Баш»-тан ерак түгел ш.у. болгар авыллыгы һәм жирләрү мө-

селман йолалары б-н башкарылган каберлек булуы ачыклана. «Бишек Тау» шәһәрлегә озынлыгы 20 м га, киңлегә 7–8 м га якын зур булмаган борында урнашкан була, кыр ягынан конус рәвешендәге туфрак вал (биеклегә 1,5 м чамасы) б-н сакланган. Шәһәрлектән ерак түгел болын өсте террасасы читендә авыллык булган.

Әд.: Археологическая карта Татарской АССР. Предкамье. М., 1981; Казаков Е.П., Старостин П.Н., Халиков А.Х. Археологические памятники Татарской АССР. К., 1987; Старостин П.Н. Ташкирменский могильник // Памятники древней истории Волго-Камья. К., 1994.

П.Н.Старостин.

**ТАШКИЧ** авылы, Арча р-нында, Арча шәһәрәннән 27 км төньяк-көнчыгыштарак, Кесмәс елгасы буенда. 2010 елда 183 кеше (татарлар) яши. Халкының төп шөгыле — кырчылык, мөгезле эре терлек асрау. Башлангыч мәктәп, клуб. Мәчет. 1678 дән Кесмәс елгасы буендагы авыл исеме б-н билгеле. 18 йөздә — 19 йөзнен 1 нче яртысында халкы дәүләт крәстияннәре катлавына керә, игенчелек, терлекчелек б-н шөгыльләнә. 20 йөз башында мәчет, су тегермәне эшли. Бу чорда авыл жәмәгатенен имана жире 532,6 дис. тәшкил итә. 1920 гә кадәр Казан губернасының Мамдыш өязе Яңа Чүриле волостенда, 1920 дән ТАССРның Арча кантонында. 1930 ның 10 августыннан — Арча, 1944 нең 19 февраленнән — Чүриле, 1956 ның 14 маеннан Арча р-нында. Халык саны: 1782 дә — 52 ир-ат; 1859 да — 312, 1897 дә — 3446, 1908 дә — 346, 1920 дә — 433, 1926 да — 544, 1938 дә — 398, 1949 да — 340, 1958 дә — 305, 1970 тә — 309, 1979 да — 237, 1989 да — 176, 2002 дә — 198 кеше.

**ТАШКИЧҮ** авылы, Арча р-нында, Арча шәһәрәннән 33 км төньяктарак, Ашыт елгасы буенда. 2010 елда 395 кеше (татарлар) яши. Халкының төп шөгыле — кырчылык, мөгезле эре терлек асрау. Урта мәктәп, мәдәният йорты, китапханә. Мәчет. 1678 дән Ташкичү елгасы буендагы Пүчинкә исеме б-н билгеле. Рев-циягә кадәрге рус чыганакларында Кадайгулово, Кудайгуловская Пустошь буларак та мәгълүм. 18 йөздә — 19 йөзнен 1 нче яртысында халкы дәүләт крәстияннәре катлавына керә, игенчелек, терлекчелек, балта эше, чыпта сугу, башмак тегү, тимерчелек, сәүдә, олаучылык б-н шөгыльләнә. 20 йөз башында мәчет (1817 дә төзелә; архит-ра истәлегә; 1821–56 да Ш. Мәрҗанинең әтибә Б. Мәржани имам-хатип булып тора), мәдрәсә (шәкертләре арасында *Батыйра* да бар), 1 жил һәм 2 су тегермәне, тимерчелек, 3 вак-төякләр кибете эшли. Бу чорда авыл жәмәгатенен имана жире 2573,6 дис. тәшкил итә. 1920 гә кадәр Казан губернасының Казан өязе Мәмсә волостенда, 1920 дән ТАССРның Арча кантонында. 1930 ның 10 августыннан — Тукай, 1935 нең 10 февраленнән — Кызыл Юл, 1956 ның 18 июленнән — Тукай, 1963 нең 1 февраленнән Арча р-нында. Халык саны: 1782 дә — 164 ир-ат; 1859 да — 885, 1897 дә — 803, 1908 дә — 974, 1920 дә — 977, 1926 да — 861, 1938 дә — 863, 1949 да — 588, 1958 дә — 578, 1970 тә — 526, 1979 да — 441, 1989 да — 395, 2002 дә — 399 кеше.

**ТАШКИЧҮ** авылы, Буа р-нында, Буа шәһәр-реннән 29 км көнбатыштарак, Карлы елга-сынын уң кушылдыгы буенда. 2010 елда 476 кеше (татарлар) яши. Халкының төп шөгыле — кырчылык, мөгезле эре терлек асрау. Башлангыч мәктәп, мәдәният йорты, китап-ханә. 17 йөз уртасында нигез салына. Рев-ция-гә кадәр чыганакарларда Түбән Чепкас исеме б-н билгеле. 18 йөздә — 19 йөзгә 1 нче ыргы-сында халкы дәүләт крәстияннәре катлавы-на керә; лашманлыкта эшли, игенчелек, тер-лекчелек, тегү б-н шөгыльләнә, вак-тояклар б-н сәүдә итә. 20 йөз башында Т.дә мәчет, мәдрәсә, янгын сүндерү станциясе эшли. Бу чорда авыл жәмәгатенен имана жире 1590,8 дис. тәшкил итә. 1920 гә кадәр Сембер гу-бернасының Буа өязе Янтуган волостенда, 1920 дән ТАССРның Буа кантонында, 1930 ның 10 августынан — Буа, 1935 нең 10 фев-раленнан — Будённий, 1957 нең 29 октябрен-нан — Чынылы, 1959 ның 12 октябреннан Буа р-нында. Халык саны: 1859 да — 509, 1880 да — 648, 1897 һәм 1913 тә — 714 эр, 1920 да — 879, 1926 да — 810, 1938 да — 781, 1949 да — 775, 1958 да — 720, 1970 тә — 821, 1979 да — 948, 1989 да — 539, 2002 да — 541 кеше.

**ТАШКИЧҮ** авылы, Буа р-нында, Буа шәһәр-реннән 24 км төньяктарак, Бола елгасы буен-да. 2010 елда 192 кеше (татарлар) яши. Хал-кының төп шөгыле — кырчылык, иткә терлек асрау. Урта мәктәп, клуб. Мәчет. 1646 дан мәгълүм. 18 йөздә — 19 йөзгә 1 нче ыргы-сында халкы дәүләт крәстияннәре катлавы-на керә, игенчелек, терлекчелек, тимерчелек б-н шөгыльләнә. 20 йөз башында Т.дә мәчет, мәдрәсә, жыл тегермәне, 2 бакалея кибете эш-ли. Бу чорда авыл жәмәгатенен имана жире 1560,4 дис. тәшкил итә. 1920 гә кадәр Казан губернасының Тәтеш өязе Черки-Килдураз волостенда, 1920 дән ТАССРның — Тәтеш, 1927 дән Буа кантонында. Халык саны: 1782 да — 93 ир-ат; 1859 да — 561, 1897 да — 709, 1908 да — 815, 1920 да — 854, 1926 да — 632, 1938 да — 670, 1949 да — 463, 1958 да — 448, 1970 тә — 457, 1979 да — 648, 1989 да — 229, 2002 да — 238 кеше.

**ТАШКИЧҮ** авылы, Тукай р-нында, Чаллы шәһәр-реннән 23 км көньяк-көнчыгыштарак, Чаллы-Сарман автомобиль юлы буенда. 2010 елда 200 кеше (татарлар) яши. Халкының төп шөгыле — кырчылык, мөгезле эре терлек асрау. Башлангыч мәктәп, мәдәният йорты, китапханә. Мәчет. 1881 да нигез салына. Хал-кы игенчелек, терлекчелек б-н шөгыльләнә. 20 йөз башында Т.дә мәчет, мәктәп, тимерче-лек, ашлык саклау-сату һәм 2 бакалея кибете эшли. Бу чорда авыл жәмәгатенен имана жи-ре 2453,1 дис. тәшкил итә. 1920 гә кадәр Уфа губернасының Минзәлә өязе Әхмәт волостен-да, 1920 дән ТАССРның — Минзәлә, 1921 дән Чаллы кантонында. 1930 ның 10 августынан Чаллы (1976 ның 20 апреленнан — Тукай) р-нында. Халык саны: 1897 да — 609, 1920 да — 907, 1926 да — 601, 1938 да — 668, 1949 да — 428, 1958 да — 368, 1970 тә — 350, 1979 да — 295, 1989 да — 205, 2002 да — 200 кеше.

**ТАШКИЧҮ** авылы, Ютазы р-нында, шәһәр-тибындагы Урыссу посёлогыннан 15 км төнь-

як-көнбатыштарак, Этәмби елгасы буенда. 2010 елда 157 кеше (татарлар) яши. Халкы-ның төп шөгыле — кырчылык, мөгезле эре терлек асрау. 1924 тә нигез салына. Оешкан көненнән ТАССРның Бөгелмә кантоны Бәй-рәкә волостенда. 1930 ның 10 августынан — Баулы, 1935 нең 10 февраленнан — Ютазы, 1963 нең 1 февраленнан — Бөгелмә, 1965 нең 12 гыйнварынан — Баулы, 1991 нең 6 апрел-леннан Ютазы р-нында. Халык саны: 1926 да — 297, 1938 да — 370, 1949 да — 407, 1958 да — 326, 1970 тә — 290, 1979 да — 234, 1989 да — 160, 2002 да — 172 кеше.

**ТАШКИЧҮ МӘЧЕТЕ**, Арча р-нының Таш-кичү авылында, архит-ра истәгеле. 1817 елда Казан сәүдәгәре Сөләйман ибне Назир ак-часына төзелә. Икенче катгындагы намаз зал-лары анфилада стилиндә планлаштырылган ике катлы, турыпочмаклы бина. Мәчет ише-ге төньякта урнашкан. Көнбатыш фасадтагы ишек-ләр хужалык-склад биналарына илтә. Намаз заллары калын дивар б-н бүленгән (әлек анда чарлакка һәм манарага алып менү-че тар баскыч булган) һәм көнбатыштан дүрт



Ташкичү мәчете. 1817.

тәрәзә, көнчыгыштан өч тәрәзә б-н яктыр-тылган. Төп намаз залының көньяк диварын-да шу. өч тәрәзә уелган. Мәчетнең шугка-турланган фасадлары кырыс классицизм сти-лендә чишелеш тапкан. Буй фасадлар тимпа-нында ярымтүгәрәк уемлы өчпочмаклы фронтон б-н тамаланган 3 тәрәзәле үзәк ри-залит аерылып тора. Беренче һәм икенче кат-лардагы ризалитның үзәк «сукуыр» тәрәзәсе заллар арасындагы калын аркылы дивар то-рышына туры килә. Икенче каттагы тәрәзә өс-ләрәндәге фигуралы кронштейннарга шәкел-ле кәрнизләр куелган. Ике кат арасындагы һәм тәрәзә астындагы чыгынтылары б-н фа-садлар очындагы шәкелле кәрниз бинаның кырыс бизәлешен тулыландыра. Түбә үзә-гендәге манара 1930 да киселә; арх. Р.В.Била-лов проектгы буенча торгызыла. Үзенен тра-дицион күләм-планлаштыру чишелеше һәм фасадларының стилистик бизәлеше буенча Т.м. Казандагы Иске Таш мәчет һәм 11 нче мәчеткә охшаган.

1821—56 елларда мәчетнең имам-хатибы Баһаветдин ибне Собхан әл-Мәржани була; мәчет каршындагы мәдрәсәдә аның улы Ш.Мәржани башлангыч белем ала.

Әд.: Мечети Татарстана / Сост. Х.Г.Надырова, Р.Р.Салихов, Р.Р.Хайрутдинов. К., 2000.

*Х.Г.Надырова.*

**ТАШКӨШ**, татар халкының флейтага ох-шаш тынлы музыка уен коралы, окарна тө-

реннән (итальян теленнән osagina — каз бәп-кәсе). Яндырылган кызыл яки ак балчыктан ясалган кош (күбесенчә күгәрчен, үрдәк, та-вык, этәч, кәккүк) рәвешендәгә эче куыш са-выт. Т.ның тараеп килгән аскы өлешендә сыз-гырту жайланмасы бар. Аның 2 дән алып 8 гә кадәр төрле зурлыктагы бармак тишемә бу-ла, алар уен коралының ике ягына да урнаша. Т.ның үлчәмнәре: биеклегә — 30—85 мм, озын-лыгы — 45—120 мм. Т. ясау йолалары чүлмәк ясау производствогы б-н бәйлә (әлеге музы-ка уен коралларын чүлмәкчеләр ясаган һәм базарларда саткан). Талантлы музыкантлар, Т. мөмкинлекләреннән оста файдаланып, ан-да төрле импровизация көйләре башкарган-нар. Т.ның тавыш диапазоны аның зурлы-гына, бармак тишемнәренен санына һәм алар-ның урнашуына бәйлә. 2 бармак тишемә бул-ган уен коралында — 3 аваз, 7 тишемесендә 8 гә кадәр аваз (октава) чыгарырга була. Т. киң динамик (pp-ff) мөмкинлекләре бул-ган ачык яңгырашлы аваз чыгара. Аваз чыга-руы тотрыклы. Хәзерге вакытта 6—8 бармак тишемле Т.лар тәҗрибә куучы осталар тара-фыннан эшләнә, алар фольклор ансамбль-ләрендә соло музыка уен коралы буларак файдаланыла.

*Р.Ф.Халитов.*

**ТАШКУРАҢ** (*Saxifraga*), ташкуранчалар семьялыгынын бер-яки күпьяллык үлән-чел үсемлекләр ыругы. 370 кә якын төре бил-геле, Төньяк ярыйшарның уртача һәм салкын поясларында таралган. ТР терр-ясендә бер төре — саз Ты (S. hirculus) бар. Кама ар-ьягында очрый. Торфлы сазлыкларда үсә. 10—30 см биеклектәге күпьяллык үсемлек. Тамырлары нәзек. Сабагы туры, өске өлеше жирәнсу төкчәле, асты шома, төбәннән үк озын нәзек шуышма ботаклы. Яфраклары ланцетсыман, бөтен читле, аскалары сабак-чалы. Чәчәкләре ак, сары төстә, себеркәч чә-чәк төркемендә. Жимеше — бүлемнәр буюн-ча ачылуы тартмачык. Июль—августта чәчәк ата. Орлыктан, тамырчалардан үрчи. Халык медицинасында тамыр һәм орлыклары тире авырулары вакытында, бавел кудыру чарасы буларак кулланыла. ТРның Кызыл китабы-на кертелгән.

**ТАШКҮМЕР СИСТЕМАСЫ (ЧОРЫ)**, к а р б о н, абс. яше 360—300 млн. ел булган палеозой эратемасының бишенче система-сы. Т.с.(ч.) башында материкларның шак-тый өлешен диңгез каплай һәм аларда мәр-жән, моллюсклар, борынгы балыклар (села-хияләр) һ.б. киң таралганнар. Кори жирдә беренче жир өсте умырткалылары — стегоце-фаллар, зур бөжәкләр, урман һәм сазлыклар-ның беренче терлек ияләре — гигант бака-ларны, кәлтәләре хөтерләгүче амфибиялар, зур рептилияләр күренә башлый. Үсемлекләр арасында агачсыман абагалар, плаунчалар өстенлек итә, беренче ылыслар барлыкка ки-лә; агачлар 30 м биеклектә һәм 1 м киңлектә житә, ботаклары аз (сигилирияләр) яки бо-таклыраклар (лепидодендроннар). Донбасс, Кузбасс, Рур (ГФР), Аппалач (АКШ) һ.б. ташкүмер чыганакаларының нигезен шушы үсемлекләр тәшкил итә. Татарстанда төп кү-мер чыганакалары шул вакытта барлыкка ки-

л. ТР терр-ясендә Т.с.(ч.) утырмалары 300–2000 м тиранлектә барлык жирдә дә үсеш алганнар, 3 бүлектән 7 ярустан торалар. Карбонның иң борынгы утырмалары (Турне ярусы) мәржән, брахиопода, фораминифера һәм балчык, мергель, доломит катламнары катыш известьташлардан гыйбарәт. Ярусның калыңлыгы 30–500 м. Өстәрәк ятучы Визе ярусның түбәнге өлеше конгломерат, күмерле сланец катламлы комсу-балчыксыл токымнардан һәм ташкүмер ятмаларынан тора. Ярусның югары өлешендә һәм Серпухов ярусның өстәрәк ятучы катламында известьташлар, кремний һәм ангидрит оялары булган доломитлар өстенлек итә. Ярусның калыңлыгы 500 м дан артык. Башкорт, Мәскәү, Касыйм һәм Гжель яруслары известьташ, балчык, алевролит катламлы доломит, алевролит, гипс һәм ангидрит линзаларынан тора. Бу ярусларның гомуми калыңлыгы 600 м дан артык. ТРда Т.с.(ч.) токымнары жылы, чагыштырмача сай диңгез шартларында барлыкка килгән; тамырайялар, мәржәннәр, диңгез лаләләре, диңгез кerpеләре һ.б. бу процесста зур роль уйныйлар. Фаидалы казылмалар: нефть, газ, ташкүмер, минераль сулар формалашу Т.с.(ч.) утырмалары б-н бәйлә.

Әд.: Методическое руководство по поискам, оценке и разведке месторождений твердых нерудных полезных ископаемых Республики Татарстан. К., 1999. Ч. 1. Ю.В.Семитовский.

«ТАШКЫН». Актаныш р-нындагы а.х. пр-тиесе, ЖЧЖ. 2003 елда Шәймәрданов исем. к-з жирлегендә оештырыла. Аның составына Иске Байсар (үзәк утары), Яңа Байсар, Чиймәбаш, Чиялек авыллары керә. А.х. житештерүендә 97 кеше эшли. Хужалыкның төп тармаклары — бөртекле ашлык, сөт, ит житештерү. 2013 тә 4702 га (ш.и. 2287 га пай) арендага алынган а.х. жирләре, 1888 баш мөгезле эре терлек (ш.и. 450 сыер) асрала. 56702 ц бөртекле ашлык, 26718 ц сөт, 2540 ц ит житештерелә; бөртекле культураларның уңышы 1 га дан 38,3 ц, уртача һәр сыердан елык савым 5940 кг. Пр-тие житәкчесе — Р.С.Салихжанов (2003 тән).

**ТАШЛЫ** авылы, Әгерже р-нында, Әгерже шәһәрәннән 92 км көньяк-көнчыгыштарак, Бимә елгасының сул кушылдыгы буенда. 2010 елда 241 кеше (марилар) яши. Халкының төп шөгиле — кырчылык, мөгезле эре терлек асрау. Башлангыч мәктәп, клуб. 1808 еллар тирәсендә Бима авылынан күчүчеләр нигез сала. 1860 елларга кадәр халкы асабалар катлавына керә, игенчелек, терлекчелек, төрле урманчылык кәсепе б-н көн итә. 20 йөз башында Т.да тегермән эшли. Бу чорда авыл жәмәгатенең имана жире 264,9 дис. тәшкил итә. 1920 гә кадәр Вятка губернасының Алабуга өязе Бима волостенда, 1921 дән ТАССРның — Әгерже, 1924 тән — Алабуга, 1927 дән Чаллы кантонында. 1930 ның 10 августынан — Красный Бор, 1960 ның 28 октябреннән — Әгерже, 1963 нең 1 февраленнән — Алабуга, 1964 нең 4 мартынан Әгерже р-нында. Халык саны: 1811 дән — 16 ир-ат; 1859 да — 167, 1890 да — 246, 1920 да — 471, 1926 да — 523, 1938 да — 467, 1949 да — 488,

1958 дә — 433, 1970 тә — 416, 1989 да — 253, 2002 дә — 247 кеше.

Әд.: Мәрданов Р.Ф., Гадиев Н.Г. Әгерже төбәге тарихы. К., 2003.

**ТАШЛЫ** авылы, Баулы р-нында, Баулы шәһәрәннән 14 км төньяктарак, Дим елгасының уң кушылдыгы буенда. 2010 елда 115 кеше (татарлар) яши. Халкының төп шөгиле — кырчылык, мөгезле эре терлек асрау. Башлангыч мәктәп, клуб, китапханә. 18 йөзнең 2 нче яртысында нигез салына. 1860 елларга кадәр халкы асабалар, типтәрләр һәм дәүләт крәстияннәре катлауларына бүленә; игенчелек, терлекчелек б-н шөгилләнә. 20 йөз башында Т.да мәчет, су тегермәне эшли. Бу чорда авыл жәмәгатенең имана жире 2600 дис. тәшкил итә. 1920 гә кадәр Самара губернасының Бөгелмә өязе Александровка волостенда, 1920 дән ТАССРның Бөгелмә кантонында. 1930 ның 10 августынан — Баулы, 1935 нең 10 февраленнән — Ютазы, 1963 нең 1 февраленнән — Бөгелмә, 1965 нең 12 гыйнварынан Баулы р-нында. Халык саны: 1816 да — 61 ир-ат; 1859 да — 352, 1889 да — 572, 1897 дә — 723, 1910 да — 955, 1920 дә — 1017, 1926 да — 771, 1938 дә — 542, 1949 да — 416, 1958 дә — 379, 1970 тә — 396, 1979 да — 315, 1989 да — 182, 2002 дә — 151 кеше.

**ТАШЛЫ** авылы, Мамадыш р-нында, Мамадыш шәһәрәннән 6 км көнбатыштарак, Ушма елгасының уң кушылдыгы буенда. 2010 елда 39 кеше (руслар) яши. Халкының төп шөгиле — терлекчелек. 1652 дән мәгълүм. Башта авыл Зөя шәһәрәндәге Успенье монастыре карамагында була, 1764 тә халкы — экономик, соңрак дәүләт крәстияннәре катлавына күчелә; игенчелек, терлек асрау б-н шөгилләнә. 20 йөз башында Т.да земство мәктәбе (1904 тә ачыла), 2 вак-төякләр кибете эшли. Бу чорда авыл жәмәгатенең имана жире 1176,7 дис. тәшкил итә. 1920 гә кадәр Казан губернасының Мамадыш өязе Кызылтау волостенда, 1920 дән ТАССРның Мамадыш кантонында. 1930 ның 10 августынан Мамадыш р-нында. Халык саны: 1782 дә — 155 ир-ат; 1859 да — 500, 1897 дә — 520, 1908 дә — 622, 1920 дә — 558, 1926 да — 538, 1938 дә — 292, 1949 да — 200, 1958 дә — 160, 1970 тә — 125, 1979 да — 81, 1989 да — 43, 2002 дә — 43 кеше.

**ТАШЛЫ ЕЛГА** авылы, Кукмара р-нында, шәһәр тибындагы Кукмара посёлогынан 27 км көньяк-көнчыгыштарак, Кәркәүч елгасы буенда. 2010 елда 390 кеше (татарлар) яши. Халкының төп шөгиле — мөгезле эре терлек асрау. Башлангыч мәктәп, клуб. Мәчет. 17 йөзнең 2 нче яртысында нигез салына. 18 йөз — 19 йөзнең 1 нче яртысында халкы дәүләт крәстияннәре катлавына керә, игенчелек, терлекчелек б-н шөгилләнә. 20 йөз башында Т.Е.да мәчет, мәктәп, 3 вак-төякләр кибете эшли. Бу чорда авыл жәмәгатенең имана жире 989,4 дис. тәшкил итә. 1920 гә кадәр Казан губернасының Мамадыш өязе Лыябаш-Келәүш волостенда, 1920 дән ТАССРның Мамадыш кантонында. 1930 ның 10 августынан — Кукмара, 1935 нең 10 февраленнән — Тәкәнеш, 1963 нең 1 февраленнән — Саба, 1965 нең 12 гыйнварынан Кук-

мара р-нында. Халык саны: 1782 дә — 45 ир-ат; 1859 да — 482, 1897 дә — 764, 1908 дә — 844, 1920 дә — 951, 1926 да — 992, 1938 дә — 400, 1949 да — 334, 1958 дә — 550, 1970 тә — 570, 1979 да — 445, 1989 да — 374, 2002 дә — 379 кеше.

**ТАШЛЫ ЕРЫМ**, геол. табиғат истәлеге. Идел елгасының уңьяк ярында, Югары Ослан р-ны Печище авылы янында. Печище ермагының түбәнге уңьяк тармагы. Югары Пермь системасы өске Казан асыярусның Печище халыкара стратотибының аерылгысыз өлеше булып тора (к. *Печище геологик киселеше*). 1986 елда билгеләнә. Майданы 12 га. Иң түбәнге Казан яны катламнарынан кала, Т.е.да өске Казан асыяруссы киселеше тулысынча диярлек ачыла (әлеге киселешне беренче булып тасвирлаган Н.Э.Ноинский терминологиясе буенча «эре» һәм катламлы ташлар). Ерымның каньонсыман тамак өлешендә Печище катламнары (астан өскә таба) — балчыксыл-мергельле катлам (1,5 м); целестин кристаллары һәм диңгез фаунасы калдыклары, «соры таш» жыелмаларынан оолитлы доломит һәм известьташ (6 м га кадәр); гипс катыш юка катламлы доломитлар



Ташлы ерым.  
Югары Казан асыяруссы ачылмалары.

(3 м га кадәр) чыгып тора. Өстәрәк ятучы Югары Ослан катламнары чагыштырмача йомшак балчыксыл-мергельле «опока» жыелмаларынан (жыкынча 9 м) башлана. Биредә ерым шактый киң, ярлары сөзәк, күп урыннар кәсле, чиймәләр күп. Ерымның югары өлеше Югары Ослан калкулыгында, биредә Югары Ослан катламнарындагы карбонатлы жыелмалар һәм Мокваш катламнарындагы балчыксыл-мергельле жыелмалар су б-н ююлып ашалалар.

Т.е. терр-ясендә фәнни экскурсияләр, Казан югары уку йортларындагы табиғият белеме ф-ты студентларының практик укулары үткәрелә.

Әд.: Ноинский Н.Э. Разрез пермской толщи, выступающей на правом берегу р. Волги близ с. Печищи против г. Казани // Тр. Об-ва естествоиспытателей при Казан. ун-те. 1899. Т. 13, № 6.

Б.В.Буров.

**ТАШЛЫ КАВАЛ** авылы, Биектау р-нында, Биектау тимер юл станциясеннән 23 км төньяк-көнчыгыштарак, Шәмәк елгасы буенда. 2010 елда 268 кеше (татарлар) яши. Халкының төп шөгиле — кырчылык, мөгезле эре терлек асрау. Урта мәктәп, мәдәният йорты, китапханә. Мәчет. 17 йөзнең 2 нче яртысына кадәр нигез салына. 18 йөздә Кавал

авылы Югары Кавал һәм Түбән Кавал авылларына бүленә (1930 елларда Т.К. булып берләшәләр). 1865 тә, янгын чыгу сәбәплә, Югары Кавал авылы тулысынча янып бетә, халкы башка жиргә күчәлә. Авыл рәсми булмаган чыганаclarда Яңа Кавал дип, Түбән Кавал исә Иске Кавал дип йөртелә башлый. 18 йөздә — 19 йөзгә 1 нче яртысында ике авыл халкы да дәүләт крәстияннәре катлавына керә, игенчелек, терлекчелек, умартачылык, кирпеч сугу б-н шөгьльәнә. 20 йөз башында Югары һәм Түбән Кавалда 2 мәчет (1842 һәм 1902 дә төзелә), мәктәп, су тегермәне, 3 вак-тояклар кибете эшли. Бу чорда авыл жәмәгатенең имана жире 732 дис. тәшкил итә. 1920 гә кадәр Казан губернасының Казан өязе Мүлмә волостенда, 1920 дән ТАССРның Арча кантонында, 1930 ның 10 августынан Добъяз р-нында, 1963 нең 1 февраленнан — Зеленодольск, 1965 нең 12 гыйнварынан Биектау р-нында. Халык саны: (мәгълүматлар 2 авылны да кертеп бирелә): 1782 дә — 153 ир-ат; 1859 да — 483, 1897 дә — 728, 1908 дә — 864, 1920 дә — 850, 1926 да — 935, 1938 дә — 1082, 1949 да — 971, 1958 дә — 1083, 1970 тә — 760, 1989 да — 254, 2002 дә — 277 кеше.

**ТАШЛЫ РАЙОНЫ**, *Оренбург өлкәсенең* көньяк-көнбатыш өлешендә урнашкан. 1935 елда оештырыла. Майданы — 3,4 мең км<sup>2</sup>. Узге — Ташлы авылы (Оренбургтан 260 км көньяк-көнбатыштарак). Халкы — 24881 кеше (1.1.2014). Татарлар саны: 1979 да — 1578, 1989 да — 1412, 2002 дә — 1580, 2010 да — 1314 кеше. Татарлар, башлыча, Бәшир, Имангол, Ширококе авылларында яшиләр. Бәшир авылы мәктәбендә татар теле фән буларак укытыла, авыл китапханәсе фондында татар язучылары китаплары саклана. Ташлы һәм Бәшир авылларында мәчет эшли. Т.р. терр-ясендә «Татнефть»-«Илекнефть» АЖ бүлекчәләре нефть чыганаclarын табу б-н шөгьльәнә. Тел галиме Х.Х.Мәхмүдовның тормышы Т.р. б-н бәйле.

**ТАШЛЫК** авылы, Түбән Кама р-нында, Түбән Кама шәһәрненнән 15 км көньяктарак урнашкан. 2010 елда 409 кеше (татарлар) яши. Халкының төп шөгьле — кырчылык, яшелчәчелек, мөгезле эре терлек асрау. Башлангыч мәктәп, мәдәният йорты, китапханә. Мәчет (1922 дә төзелә; архит-ра истәлегә). 1678 дән Ташлы Елга исеме б-н мәгълүм. 18 йөздә — 19 йөзгә 1 нче яртысында халкы дәүләт крәстияннәре катлавына керә, игенчелек, терлекчелек б-н шөгьльәнә. 20 йөз башында мәчет, мәктәп, су тегермәне, ашлык саклау-сату һәм 3 бакалея кибете эшли. Бу чорда авыл жәмәгатенең имана жире 963 дис. тәшкил итә. 1920 гә кадәр Уфа губернасының Минзәлә өязе Афанас волостенда, 1920 дән ТАССРның — Минзәлә, 1921 дән Чаллы кантонында, 1930 ның 10 августынан — Чаллы, 1935 нең 25 гыйнварынан — Ширәмәт, 1963 нең 1 февраленнан — Чаллы, 1965 нең 12 гыйнварынан Түбән Кама р-нында. Халык саны: 1970 тә — 507, 1897 дә — 767, 1906 да — 848, 1920 дә — 847, 1926 да — 119, 1949 да — 650, 1958 дә — 701, 1970 тә — 744, 1979 да — 700, 1989 да — 470, 2002 дә — 445 кеше.

**ТАШЛЫЯР**, к. *Яңа Мочалкино*, Мамадыш р-ны.

**ТАШЛЫЯР** авылы, Мөслим р-нында, Мөслим авылынан 17 км көньяк-көнбатыштарак, Мәллә елгасы буенда. 2010 елда 439 кеше (татарлар) яши. Халкының төп шөгьле — кырчылык, терлекчелек. Урта мәктәп, мәдәният йорты, китапханә. Мәчет. 18 йөзгә 1 нче яртысында нигез салына. 1860 елларга кадәр халкы дәүләт крәстияннәре катлавына керә, игенчелек, терлек асрау, балта эше б-н шөгьльәнә. 20 йөз башында Т.да мәчет, мәктәп, атлы ярма яргыч, ашлык саклау-сату һәм 3 бакалея кибете эшли. Бу чорда авыл жәмәгатенең имана жире 1824,3 дис. тәшкил итә. 1920 гә кадәр Уфа губернасының Минзәлә өязе Александр-Кармалы волостенда, 1920 дән ТАССРның — Минзәлә, 1921 дән Чаллы кантонында, 1930 ның 10 августынан — Мөслим, 1963 нең 1 февраленнан — Сарман, 1965 нең 12 гыйнварынан Мөслим р-нында. Халык саны: 1816 да — 142 ир-ат, 1834 тә — 361, 1870 тә — 528, 1897 дә — 823, 1906 да — 848, 1920 дә — 986, 1926 да — 757, 1938 дә — 800, 1949 да — 758, 1958 дә — 618, 1970 тә — 730, 1979 да — 620, 1989 да — 479, 2002 дә — 437 кеше.

**ТАШЛЫЯР** авылы, Теләче р-нында, Теләче авылынан 42 км көнчыгыштарак, Нырсы елгасы буенда. 2010 елда 10 кеше (руслар) яши. 1680 нән мәгълүм. 18 йөздә — 19 йөзгә 1 нче яртысында халкы дәүләт крәстияннәре катлавына керә, игенчелек, терлекчелек, тимерчелек һәм итек тегү б-н шөгьльәнә. 20 йөз башында Т.да чиркәү-приход мәктәбе (1884 тә ачыла), жил тегермәне, 2 вак-тояклар кибете эшли. Бу чорда авыл жәмәгатенең имана жире 1049,2 дис. тәшкил итә. 1920 гә кадәр Казан губернасының Мамадыш өязе Әбде волостенда, 1920 дән ТАССРның Мамадыш кантонында, 1930 ның 10 августынан — Саба, 1935 нең 10 февраленнан — Тәжәнеш, 1963 нең 1 февраленнан — Саба, 1991 нең 4 октябреннан Теләче р-нында. Халык саны: 1859 да — 383, 1897 дә — 552, 1908 дә — 486, 1920 дә — 507, 1926 да — 527, 1970 тә — 100, 1979 да — 60, 1989 да — 17, 2002 дә — 12 кеше.

**ТАШМАҢГАЙЛАР** (Hyphophthalmichthyidae), карплар семьялыгынан төче су балыклары ассемьялыгы. 2 ыругы, 2 төре билгеле: ак ташмаңгай (Hypophthalmichthys molitrix) һәм чуар ташмаңгай (Aristichthys nobilis). Көнчыгыш һәм Көнъяк-Көнчыгыш Азия елгаларында таралганнар. Ак ташмаңгайның озынлыгы 1 м га, авырлыгы 16 кг га житә. Зәңгәрсү-көмешсыман төстә, йөзгечләре кара. Биек гөдәле, ян-яктан нык кына кысылган. Авызы өскә караган. Күзләре түбән урнашкан. Корсагында бугазынан аналь тишемгә кадәр киль сузылган. Саңак төкчәләре еш кына кушылып үсә. Тәнкәсе вак, жиңел коела. Кремнийлы яшел сүүсемнәр б-н туклана. Яшәвенә 5–8 нче елында женис жителгә, үрчәмлелеге — 490–540 мең уылдык бөртөгә. Чуар ташмаңгайның озынлыгы 80 см га, авырлыгы 12 кг га кадәр. Башы зур. Корсагында киль юк. Саңак төкчәләре кушылмаган. Соры төстә, сырты кара: ян-ягына күпсанлы кара нокталар сибелгән. Жылы-

лык яратучы төр. Зоопланктон б-н туклана. Яшәвенә 4–6 нчы елында женис жителгә, үрчәмлелеге — 1 млн. га кадәр уылдык бөртөгә. ТРда «Арча», «Кайбыч», «Ушно» балык хужалыкларында Т.ның читтән китерелгән яшь кушылгак формаларын сатарлык авырлыкка кадәр (3 яшьтә 1–1,2 кг) үстерәләр. Ел саен 300–400 т балык житештерелә.

**ТАШНЫ УЕП БИЗӘК ЯСАУ**, махсус корал (кискеч) ярдәмендә ташны сәнгатьлә эшкәртү юлы б-н сурәтләр, бизәкләр уеп ясау; тиешле техника б-н башкарылган сәнгать эсәрләре жылмасы. Татар *бизәләш сәнгате* төре буларак, Т.у.б.я. монументаль архит-рада һәм кабер ташлары ясауда үсеш ала (к. *Уеп ясалган кабер ташлары*). Извествташ һәм туф киң таралган материал булып санала. Эшкәртүгә жинел бирешүләре кисеп бизәк ясаучыларга, тирән уемлы һәм яссы рельефлы кисү техникасын кулланып, катлаулы бизәк композицияләре ижат итәргә мөмкинлек бирә; архит-ра декорында ул фон яссылыгына авыш почмак ясап башкарыла, сизелер-сизелмәс ачтылык һәм күлгә алмашы үз чиратында бизәкне ачыграк итә. Ташны уеп ясалган монументаль бизәкләрнең хәзергәчә сакланып калган иң баштагы үрнәкләре Алтын Урда чорына карый: Болгар шәһәрәндәгә Жамигь мәчет һәм бер төрбәнәң археол. калдыклары, Кече манара бизәләше. Чәчәк-үсемлек үрнәкләрәннән (пальметта, ярымпальметта, лалә, тузранбаш, яфраклы яшь ботак), ш.у. арабеска һәм гирихлар (мөселман орнаменты төрләре) хасил итүче розеткалар, «йөрәкчә», баулар, күппочмаклардан торган, гарәпләреннән «сөлс» һәм «куфи» ысулында бормалы язучылары б-н аралаштырылып ясалган бизәкләр ишек һәм тәрәзә уемнары кысаларын, порталларны, куышларны, каймаларны, аркаларны бизәп торганнар. Орнамент аша Кече Азия, Кыргыз, Әзәрбайжан архит-ра декорындагы сәлжүкләр стиле б-н элемент барлыгы күренә.

Кече архитектур пластикада — 13–15 йөзләреннән 1 нче яртысына караган кабер ташларында — бизәк (башлыча, кояш һәм чәчәк-үсемлек үрнәгендәгә розеткалар) кабер ташларының икенче арткы ягына төшерелгән, алгы яссылыкны гарәп шрифтындагы язучылар һәм өскә өлештәгә кайма б-н аерымланган бизәк алып торган (яфраклы яшь ботак үрнәгендә). Кулланылган үрнәкләр Урта һәм Якын Көнчыгыш мөселман сәнгате б-н бәйләнеш булуын исбатлый.

Барысы да диярлек яссы рельефлы кисү техникасында бизәлгән кабер ташлары Казан ханлыгы чорының Т.у.б.я. сәнгате турында сөйлә. Аларның алгы, еш кына арткы, ян-як өлешләре дә орнамент б-н чуарланган (аларда Казанның хәзергә көннәргә кадәр сакланмаган таш корымаларындагы уеп ясалган пластика үрнәкләре чагылыш табуы ихтимал). Гарәп графикасындагы «сөлс» һәм «куфи» ысулы б-н башкарылган язмалар каллиграфиясә дә камилләшә. Орнамент уеп ясалган бизәкнең нәфис формалары һәм төгәл эшләнгән контурлары б-н «жәннәт бақчасы» композициясен күз алдына китерүче чәчәк-үсемлек бизәкләре (дәлия, кашкарай,

алтын гөл, лалә, гөләп, ярымачылган чәчәк бөреләрә һ.б.) комплексы хисабына байый. Дулкынсыман розетка-медальоннарга Корьән аятләреннән алынган хикмәтләрә нәфис язурлар урнаштырыла. Шақтыый биек рельеф һәм композицияләренң катлаулылығы 16 йөз уртасында Т.у.б.я. техникасының ин югары ноктага ирешүен чагылдыра. 18 йөз ургаларына кадәр татар кабер ташларындагы бизәләш ирешелгән дәрәжәсен кабатлый, ләкин сәнгати сыйфат һәм стильнән кушшылыгы акрынлап кимүгә бара. Уеп ясалган бизәкләр мәйданы, уеп кисү тирәнлеге, тышкы өслекнен фонга карата үзәнчәлекле кисү тирәнлеге кечерәя, башкарылуы күпкә гадирак тирән уемлы кисү техникасы ешрак файдаланыла.

19 йөзнен 2 нче яртысынан уеп ясалган орнамент инде сирәк эпитафияләрдә генә кулланыла, төп урынны истәлек язурлары һәм Корьән аятьләре алып тора. Кайвакыт ташларның өске өлешендә шушы чорда *агачка уеп кисүдә* бик тә популяр булган кояш билгесе үрнәкләрә очрый.

18 йөзнен 2 нче яртысында монументаль Т.у.б.я. мәчетләр һәм аерым йортлар бизәлешендә кабат тергезелә. Ул яссы рельефлы техникада гадәти башкарыла, кулланылган үрнәкләрдә шул чорның архит-ра стильләрен (барокко, амбир, эклектика һ.б.) чагылдыра; Казан һәм Казан губернасының башка шәһәрләрдәге рус корылмаларына хас монументаль Т.у.б.я.дан аермалы буларак, аны урталык саклау һәм кырыслык аерып тора (к. *Архитектура бизәге*).

Ташны уеп бизәк ясаучылар аерым һөнәр осталары булганнар. Шәһәр һәм авыл остаханәләрендә заказга эшлэгәннәр. Т.у.б.я. халык ижатында үсешкә ирешә алмый. Сәнгать төре буларак, ул, башлыча, архит-ра декоры өлкәсенә күчә һәм бина фасадларын бизәүдә кулланыла.

Әд.: Валеев Ф.Х. Орнамент Казанских татар. К., 1969; шул ук. Народное декоративное искусство Татарстана. К., 1984; шул ук. Татарский народный орнамент. К., 2002; Валеев Ф.Х., Валеева-Сулейманова Г.Ф. Древнее искусство Татарстана. К., 2002.

Г.Ф.Вәлиева-Сөләйманова.

**ТАШСУ** авылы, Биектау р-нында, Биектау тимер юл станциясеннән 30 км төньяк-көнбатыштарак, Сая елгасының югары агымы буенда. 2010 елда 101 кеше (татарлар) яши. Халкының төп шөгыле — терлекчелек. Башлангыч мәктәп, клуб. 17 йөзнен 2 нче яртысында нигез салына. Рев-циягә кадәр чыганаclarда Айбаш юлындагы авыл исеме б-н билгеле. 18 йөздә — 19 йөзнен 1 нче яртысында халкы дөүләт крестьяннәре катлавына керә, игенчелек, терлекчелек, он тарту б-н шөгыльләнә. 20 йөз башында мәчет, мәктәп, 2 вак-төякләр кибете эшли. Бу чорда авыл жәмәгатенең имана жире 775,9 дис. тәшкил итә. 1920 гә кадәр Казан губернасының Казан өязе Салкын Чишмә волостенда, 1920 дән ТАССРның Арча кантонында. 1930 ның 10 августынан — Добъяз, 1963 нең 1 февраленнән — Зеленодольск, 1965 нең 12 гыйнварынан Биектау р-нында. Халык саны: 1782 дә — 56 ир-ат; 1859 да — 335, 1897 дә — 422, 1908 дә — 454, 1920 дә — 415, 1926 да —

446, 1938 дә — 426, 1949 да — 303, 1958 дә — 235, 1970 тә — 269, 1989 да — 107, 2002 дә — 111 кеше. Т.да жәмәгать һәм сәясәт эшлекләрә Ә.Максуди һәм С.Максуди туган.

«**ТАШТАУ**», ерым-сызалар системасы, Тәтеш р-ны Монастырский авылы янында; ландшафтлы табигать истәлеге. 1981 елда билгеләнә. Мәйданы 32 га. Идел елгасының уңьяк ярындагы жир асты су чыгышлары булган, көнбатышка таба авыш тирән ерымнар (20 м га кадәр). Пермь системасы Татар ярусының кызыл утырмаларынан тора. 1950 елда Тәтеш урман хужалыгы тарафыннан Себер карагае һ.б. токымнардан торучы 20 м киндәктәге һәм 2 км озынлыктагы саклаучы



«Таштау» ерым-сызалар системасы.

1. Гомуми күренеше; 2. Карагай утыртмалары. 1950.

урман утырмаларына нигез салына (бу эш б-н Татарстан урман-тәжрибә станциясе хезмәткәрә Г.Г.Мгебров житәкчелек итә). 10 елдан соң, яр кашларына агач утырткач, ерым зураудан туктала, ярлары сөзәкләнә. Хәзер Себер карагаеңың биеклеге 18 м га житә, ерымның төбендә һәм сөзәклекләрендә имән, карама, чикләвек, сәрви, болын үсемлекләре үсә. Рельефның үзәнчәлекләре һәм кыр уртасындагы кеше тарафыннан булдырылган үсемлекләр «утраучыгы» күп кенә хайван төрләренәчәк тереклеге өчен уңай шартлар тудыра. Биредә ТРның Кызыл китабына кертелгән бытгылдык, соры көртек, кыр карчыгасы, дүдәк очрый. Объект туфрак саклаучы, фәһни һәм мәдәни танып белү әһәмиятенә ия.

Әд.: Мурзов А.И. Опыт выращивания листовницы в Татарии // Опыт применения механизмов в лесокультурной практике и выращивания быстрорастущих пород в Татарской АССР. К., 1961; Мурзов А.И., Гильмутдинов К.Г. Зелёная защита полей. К., 1967.

**ТАШТИМЁР (БАШТИМЁР) БӘК** (?—1425), Күк Урда идарәчесе. Кондырча (1391) һәм Терек (1395) елгаллары буйларындагы сугышларда Туктамыш хан ягында катнаша. Терек янында Урта Азия идарәчесе Аксак Тимер гаскарләре тарафыннан жинелгәннән соң, Дон буена кача; аннары Кырымда хаки-

миятне кулга төшерә. Акча суга. 1398 дә бәкләр бәге Идәгей тарафыннан Кырымнан куыла. 15 йөз башында Аксак Тимер сараенда хезмәт итә.

Әд.: Сафаргалиев М.Г. Распад Золотой Орды. Саранск, 1960. И.Л.Измайлов.

**ТАШУ КАРАУ** (боз карау), азын елгада боз китү уңае б-н үткәрелә торган традицион татар халык бәйрәме. Гадәттә, татар авылларында яшәүче халык язгы боз китү күренешен күзәтсәргә чыга. Елгалар боздан арчылганда кышны озату йоласы үтәлә: ул боз өстендә салам ягып агызу, яр буенда яшыларнен гармун уйнау, жырлау, бию, әйлән-бәйлән уеннары рәвешендә уза. Кайбер очракларда саламнан карачкы ясылар, аны соңгы боз кисәккәренә берсенә беркетәләр һәм ут төртәп агызып жиберәләр, ул яз һәм жылы килүен күзәләнәргә чыга. Себер татарларында Т.к. вакытында тылсымлы элементлар сакланган, бәйрәмдә катнашучыларга сәләмәтлек теләгәннәр, суга махсус әзерләнган курчалар, шу. иске киём-салым, тәңкәләр ташлаганнар; тәвәккәлрәкләрә суга чумып алган. 20 йөздә Т.к. элекке әһәмиятен югалта.

Әд.: Урманова Р.К. Весенне-летний цикл обрядов и праздников // Татары. М., 2001.

**ТАШЧИШМӘ** авылы, Этнә р-нында, Олы Этнә авылынан 12 км төньяк-көнчыгыштарак, Ашыт елгасы буенда. 2010 елда 366 кеше (татарлар) яши. Халкының төп шөгыле — кырчылык, мөгезле эре терлек асрау. Башлангыч мәктәп, клуб, китапхана. Мәчет. 17 йөзнен 2 нче яртысында нигез салына. 18 йөздә — Маменделеевка, Тазлар; 19 йөздән Иске Тазлар буларак билгеле; 1941 нең 17 февраленнән хәзерге исемне йортә. 18 йөздә — 19 йөзнен 1 нче яртысында халкы дөүләт крестьяннәре катлавына керә, игенчелек, терлекчелек, умартачылык, кирпич сугу, мич чыгару, он тарту, курыс төшерү һәм агач кайрысынан әйберләр ясау б-н шөгыльләнә. 20 йөз башында Иске Тазларда мәчет, мәктәп, су тегермәне, тимерче алачыгы, 4 вак-төякләр кибете эшли. Бу чорда авыл жәмәгатенең имана жире 1332,1 дис. тәшкил итә. 1920 гә кадәр Казан губернасының Казан өязе Олы Мәңгәр волостенда, 1920 дән ТАССРның Арча кантонында. 1930 ның 10 августынан — Тукай, 1935 нең 10 февраленнән — Кызыл Юл, 1956 ның 18 июленнән — Тукай, 1963 нең 1 февраленнән — Арча, 1990 ның 25 октябреннән Этнә р-нында. Халык саны: 1782 дә — 190 ир-ат; 1859 да — 821, 1897 дә — 1150, 1908 дә — 1190, 1920 дә — 1052, 1926 да — 990, 1970 тә — 633, 1979 да — 566, 1989 да — 454, 2002 дә — 377 кеше.

**ТАШБЕЛГӘ**, Көнчыгыш Кама арьягында, Мөшеге елгасының (Бк елгасы бассейны) сул кушылдыгы. Озынлыгы 10 км. Бассейнының мәйданы 38,5 км². Елга башы Мөслим р-ны Ташбелга авылынан коньяктарак урман массивында, тамагы — Минзәлә р-ны Этрәклә авылынан төньяк-көнчыгыштарак. Елга башының абс. биеклеге 150 м, тамагының — 90 м. Су жыелу мәйданының урманлылығы 20%. Елга чөлтәренәчәк тыгызлыгы 0,3 км/км². Туенуы катнаш, күбесенчә кар сулары исәбенә. Жир асты сулары б-н туену



модуле  $0,25-0,5$  л/с·км<sup>2</sup>. Гидрологик режимы ташу вакытында су муллыгы, жэен нык саегуы б-н характерлана. Бассейнда еллык су агымының уртача күпеллык катламы  $89$  мм, ташу агымы катламы  $70$  мм. Язгы ташу, гадэттэ, апрель башында башлана. Елга ноябрьнең беренче ункөнлегендэ туңа. Елга тамагында суының иң аз вакытындагы уртача күпеллык чыгымы  $0,025$  м<sup>3</sup>/с. Язын суы каты ( $6-9$  мг-экв/л), кышын һәм жэен бик каты ( $12-20$  мг-экв/л). Гомуми минеральләшүе язын  $500-700$  мг/л, кышын һәм жэен  $700-1000$  мг/л.

**ТАШЪЕЛГА** авылы, Мөслим р-нында, Мөслим авылыннан  $16$  км төньяк-көнчыгышта-рак, Ташъелга елгасы буенда. 2010 елда  $115$  кеше (татарлар) яши. Халкының төп шөгыле — кырчылык, иткә терлек асрау. Башлангыч мәктәп, клуб. 1923 тә нигез салына.

Оешкан көненнән ТАССРның Минзәлә кантоны Мөслим волостенда. 1930 ның 10 августыннан — Мөслим, 1963 нең 1 февраленнән — Сарман, 1965 нең 12 гыйнварыннан Мөслим р-нында. Халык саны: 1926 да —  $400$ , 1938 дә —  $214$ , 1949 да —  $334$ , 1958 дә —  $292$ , 1970 тә —  $238$ , 1979 да —  $193$ , 1989 да —  $156$ , 2002 дә —  $135$  кеше.

**ТАЮРСКИЙ** Дмитрий Альбертович (23.11.1963, Казан), физик, физика-матем. фән. д-ры (2000), проф. (2004). 1985 елда Казан ун-тын тәмамлаганнан соң, шунда ук эшли, гомуми физика каф. профессоры (2003 тән). Хезмәтләре куертылган тирәлекләрнең үзлекләренә, квант сыеклыкларына, түбән темп-ралар физикасына карый. Т. түбән һәм үтә түбән темп-раларда диэлектрик кристалларның спин системалары кинетикасы һәм термодинамикасы теориясен, көч-

ле магнит кырларындагы диэлектрик кристалларда Ван-Флек парамагнетизмы теориясен төзи. Этилсульфат кристалларында тулий ионнарының югары ешлыклы ЭПР эффекттын, CeRu<sub>2</sub>Si<sub>2</sub> фермион кушылмасында магнит кырына фазалы квант күчешен ачыклай. Сыек гелий-3 һәм диэлектрик Ван-Флек парамагнетиклары арасындагы магнит бәйләнешенә табигатен билгели. Ван-Флек парамагнетиклары физикасына караган хезмәтләр циклы өчен ТР Дәүләт бүлгәнә лаек була (2006).

Х э з м.: High-frequency tlctron paramagnetic resonance of Tm<sup>3+</sup> ions in lanthanum and thulium ethylsulphate single crystals // Physical Review Letters. 1996. V. 77 (автордаш); Insulating Van Vleck Paramagnets at High Magnetic Field // Journ. of Low Temperature Physics. 2002. V. 28 (автордаш); A Nonextensive Approach to Bose-Einstein Condensation of Trapped Interacting Boson Gas // Journ. of Low Temperature Physics. 2008. V. 150 (автордаш).

## ТАССР ҺӘМ ТРдагы АДМИНИСТРАТИВ РАЙОННАР ИСЕМЛЕГЕ

1930 елның 1 октябренә

1. Аксубай
2. Актаныш
3. Акташ
4. Алабуга
5. Алексеев
6. Апас
7. Арча
8. Әгерже\*
9. Әлки
10. Әлмәт
11. Балык Бистәсе\*
12. Баулы
13. Беренче Май
14. Биләр
15. Бөгелмә
16. Бондиог (1931 дә таркатыла)
17. Буа
18. Дөбяз
19. Зоя\* (1931 дә таркатыла)
20. Казан авыл\* (1938 дә таркатыла)
21. Кайбыч\*
22. Кама Тамагы
23. Красный Бор
24. Кукмара
25. Лаш\*
26. Мамадыш
27. Минзәлә
28. Мөслим
29. Норлат\*
30. Октябрь (1997 нең 10 декабреннән — Нурлат)
31. Питрәч
32. Саба
33. Сарман
34. Спас (1935 нең 1 апр. — 1991 нең 4 окт. Куйбышев)
35. Тәкәнеш (1932 дә таркатыла)
36. Тәмте\* (1931 дә таркатыла)
37. Тәгеш
38. Түнтәр (1932 нең 2 мартыннан — Балтач)
39. Тукай (үзәге — Яңа Кенәр а., 1938 нең 25 мартыннан — Әтнә)
40. Тымтык (1931 нең 20 октябреннән — Азнакай)
41. Чаллы (1976 ның 20 апреленнән — Тукай)
42. Чистай
43. Чүпрәле
44. Ширәмәт
45. Шөгәр (1959 ның 12 октябреннән — Лениногорск)
46. Яңа Чишмә

Искәрмәләр:

- \* 1927 дә оештырыла
- \*\* 1935 тә оештырыла
- \*\*\* 1938 дә оештырыла
- \*\*\*\* 1944 тә оештырыла

1948 елның 1 гыйнварына

1. Азнакай
2. Аксубай
3. Актаныш
4. Акташ (1959 да таркатыла)
5. Алабуга
6. Алексеев
7. Апас
8. Арча
9. Әгерже
10. Әлки
11. Әлмәт
12. Әтнә (1959 елда таркатыла)
13. Балтач
14. Балык Бистәсе
15. Баулы
16. Беренче Май
17. Биектау\*\*
18. Биләр
19. Бөгелмә
20. Бондиог\*\* (1963 тә таркатыла)
21. Буа
22. Будённий\*\* (1957 нең 29 ноябреннән — Чынлы; 1959 да таркатыла)
23. Ворошилов (1957 нең 29 ноябреннән — Яңа Юл; 1959 да таркатыла)
24. Дөбяз
25. Зәй\*\*
26. Кайбыч
27. Калинин\*\* (1959 да таркатыла)
28. Кама Тамагы
29. Корноухово\*\*\*\* (1944 нең 5 апреленнән — Солтан; 1954 елда таркатыла)
30. Красный Бор (1960 та таркатыла)
31. Кузнечиха\*\* (1960 та таркатыла)
32. Куйбышев
33. Кукмара
34. Кызыл Армия\*\* (1958 дә таркатыла)
35. Кызыл Йолдыз\*\* (1959 да таркатыла)
36. Кызыл Юл\*\* (үзәге — Яңа Кенәр а., 1956 ның 18 июленнән — Тукай)
37. Лаш
38. Мамадыш
39. Матвеевка\*\*\*\* (1954 тә таркатыла)
40. Минзәлә
41. Мөслим
42. Морт\*\*\*\* (1944 нең 8 июненнән — Костенеево; 1954 елда таркатыла)
43. Нурлат
44. Октябрь (1997 нең 10 декабреннән — Нурлат)
45. Олы Тархан \*\*\* (1959 да таркатыла)
46. Питрәч
47. Подберезье\*\*\*\* (1956 да таркатыла)
48. Саба
49. Сарман
50. Столбище\*\*\* (1959 да таркатыла)
51. Тәкәнеш\*\* (1960 та таркатыла)
52. Тәмте\*\* (1958 дә таркатыла)
53. Тәгеш
54. Теләче\*\* (1959 да таркатыла)
55. Тельман\*\* (1958 дә таркатыла)
56. Тымтык\*\* (1958 дә таркатыла)
57. Чаллы (үзәге — Чаллы ш., 1976 ның 20 апреленнән — Тукай)
58. Чепья\*\*\* (1958 дә таркатыла)
59. Чистай
60. Чүпрәле
61. Чүриле\*\*\*\* (1956 да таркатыла)
62. Ширәмәт
63. Шөгәр (1959 ның 12 октябреннән — Лениногорск)
64. Югары Ослан (1931 дә оештырыла)
65. Юдино\*\*\* (1958 нең 16 июленнән — Яшел Үзән)
66. Югазы\*\*
67. Юмачы\*\*\*\* (1956 да таркатыла)
68. Ямаш\*\*\*\* (1956 да таркатыла)
69. Яңа Писмән\*\* (1955 нең 18 августыннан — Лениногорск)
70. Яңа Чишмә

ТАССР һәм ТРдагы административ районнар исемлеге (дәвам)

1963 елның 1 сентябренә	1966 елның 1 гыйнварына	2010 елның 1 гыйнварына
<b>Авыл районнары:</b>		
1. Алабуга	1. Азнакай**	1. Азнакай
2. Арча	2. Аксубай**	2. Аксубай
3. Әлмәт	3. Актаныш**	3. Актаныш
4. Бөгелмә	4. Алабуга	4. Алабуга
5. Буа	5. Алексеев*	5. Алексеев
6. Куйбышев	6. Апас*	6. Апас
7. Лениногорск	7. Арча	7. Арча
8. Мамадыш	8. Әгерҗе*	8. Әгерҗе
9. Минзәлә	9. Әлки**	9. Әлки
10. Октябрь	10. Әлмәт	10. Әлмәт
11. Питрәч	11. Балтач**	11. Әтнә
12. Саба	12. Балык Бистәсе**	12. Балтач
13. Сарман	13. Баулы**	13. Балык Бистәсе
14. Тәтеш	14. Биектау**	14. Баулы
15. Чаллы	15. Бөгелмә	15. Биектау
16. Чистай	16. Буа	16. Бөгелмә
17. Яшел Үзән	17. Кама Тамагы**	17. Буа
	18. Куйбышев	18. Зәй
<b>Сәнәгать районы:</b>	19. Кукмара**	19. Кайбыч
18. Азнакай (1965 тә таркатыла)	20. Лаеш**	20. Кама Тамагы
	21. Лениногорск	21. Кукмара
	22. Мамадыш	22. Лаеш
	23. Минзәлә	23. Лениногорск
	24. Мөслим**	24. Мамадыш
	25. Октябрь (1997 ең 10 декабрәннән – Нурлат)	25. Менделеев
	26. Питрәч	26. Минзәлә
	27. Саба	27. Мөслим
	28. Сарман	28. Нурлат
	29. Тәтеш	29. Питрәч
	30. Түбән Кама**	30. Саба
	31. Чаллы (1976 ның 20 апреленнән – Тукай)	31. Сарман
	32. Чирмешән**	32. Спас
	33. Чистай	33. Тәтеш
	34. Югары Ослан**	34. Теләче
	35. Яшел Үзән	35. Түбән Кама
		36. Тукай
		37. Чирмешән
		38. Чистай
		39. Чүпрәле
		40. Югары Ослан
		41. Югазы
		42. Яңа Чишмә
		43. Яшел Үзән

Искәрмәләр:  
 \* 1964 тә оештырыла  
 \*\* 1965 тә оештырыла

1 нче таблица

1940–90 елларда Татарстанда совхозлар үсешенә төп күрсәткечләре\*

Күрсәткечләр	Еллар					
	1940	1960	1970	1980	1985	1990
Совхозлар саны	56	53	167	250	278	335
А.х. жириләренәң майданы, барлығы (мең га),	227,3	913,2	1212,5	1459,4	1440,5	1436,1
ш.и. чәчүлек майданы (мең га)	142,7	764,9	910,7	1096,5	1029,7	1064,4
Мөгезле эре терлек (мең баш),	25,5	152,8	268,9	426,6	455,4	433,0
ш.и. сьерлар	10,9	51,3	82,1	133,2	132,1	128,8
Төп продуктларны житештерү: бөртекле ашлык (мең т)	71,7	506,2	822,3	945,7	1132,1	1174,0
ит (сугым авырлыгы, мең т)	1,5	18,2	29,0	58,7	72,9	93,7
сөт (мең т)	19,0	124,4	230,0	300,0	332,4	411,7
йомырка (млн. данә)	4,3	27,6	126,3	535,7	734,7	798,6
йон (т)	47,0	361,0	390,0	415,0	499,0	455,0
Тракторлар (данә)	932	2811	6863	10646	10841	11041
Ашлык комбайннары (данә)	266	2019	2551	4027	6533	4558
Йөк автомобильләре (данә)	234	1657	3028	4635	5457	—

\* Совхоз мәкаләсенә.

## ТАТАРЛАР САНЫ ҺӘМ АЛАРНЫҢ ТАРАЛЫП УРНАШУЫ

1719–2002 елларда Россияда, СССР  
һәм дөньяда татарлар саны үсеше,  
кеше саны (меңнәрдә)

2 нче таблица

18 йөз	19 йөз	20 йөз – 21 йөз башы
1719 – 290*	1833 – 1327,7	1912 – 3253,9
1744 – 495–500**	1857 – 1705,4	1926 – 3369,4****
1762 – 435*	1897 – 2552,0	1939 – 4314,0
1782 – 672,7***		1959 – 4967,7
1795 – 835,1		1970 – 5930,7
		1979 – 6317,5
		1989 – 6920,5****
		2002 – 7920,5*****

## Искәрмәләр:

1. Мәгълүматлар юк:

\* Кырым һәм Польша-Литва татарлары саны буенча

\*\* Себер татарлары саны буенча

\*\*\* Польша-Литва татарлары саны буенча

2. \*\*\*\* ш.и. 1926 елда – 179,1 мең, 1989 елда 271,7 мең Кырым татары

3. \*\*\*\*\* дөньяда татарларның гомуми саны

18 йөздә – 20 йөз башында татарларның төп этнотерриториаль  
төркемнәре саны үсеше

3 нче таблица

Татарларның этнотерри- ториаль төркемнәре	1719	1744	1762	1782	1795	1833	1857	1897	1912
Идел-Урал буе									
татарлары	261,1	327,1	396,8	509,3	617,3	1019,5	1416,1	2249,5	2936,0
шәһәр халкы %	0,7	1,6	1,7	1,7	1,8	2,3	2,0	4,9	4,9
Себер татарлары	23,0	–	29,0	32,3	35,0	41,8	45,2	69,4	75,6
шәһәр халкы %	–	–	1,2	1,4	–	1,1	2,2	4,5	4,7
Әстерхан татарлары	6–8	5,4	9,2	10,9	13,0	22,9	25,7	38,8	48,4
шәһәр халкы %	19–25	37,0	21,7	16,5	25,4	21,4	19,5	39,7	37,8
Польша–Литва татарлары	–	3,0	–	–	3,3	6,0	7,3	8,9	12,5

18–19 йөzlәрдә Идел-Урал төбәгендә  
татарлар саны һәм аларның таралып урнашуы, кеше саны

4 нче таблица

Губернаторлар, өязләр	Еллар						Губернаторлар, өязләр	Еллар					
	1762	1782	1795	1833	1857	1897		1762	1782	1795	1833	1857	1897
<b>Вятка губернасы</b>	21772	27959	32561	60102	89630	147200	Оса өязе	2599	3345	4213	6896	7801	16364
Глазов өязе	924	1343	1698	3805	4621	7884	Пермь өязе	305	313	418	1274	2360	7054
Алабуга өязе	5345	7437	9132	19144	28411	52239	Шадрин өязе	2592	3103	5130	7000	10685	17739
Малмыж өязе	12628	15349	17724	27166	41897	52228	Башка өязләр	–	–	–	–	–	6978
Сарапул өязе	504	836	1017	3053	4963	15884	<b>Рязань губернасы</b>	4265	4807	5999	5591	5656	5033
Слободской өязе	1434	1771	1998	2676	3267	4277	Касыйм өязе	4265	4807	5999	5591	5647	4764
Уржум өязе	937	1223	1002	4258	6471	13934	Башка өязләр	–	–	–	–	–	12
Башка өязләр	–	–	–	–	–	754	<b>Самара губернасы</b>	21717	30314	47245	85444	131554	259820
<b>Казан губернасы</b>	155444	191854	214671	363094	455278	675419	Бөгелма өязе	13082	18738	27193	40938	61674	137885
Казан өязе	46220	56046	61340	87160	99946	146730	Богырыслан өязе	3971	5409	8405	14246	25093	41580
Лаш өязе	13118	15776	19774	43527	49367	73045	Бозаулык өязе	–	–	1806	2902	6239	11404
Мамадыш өязе	26350	31416	36010	65464	92581	131732	Яңа Үзән өязе	–	–	–	2636	6632	13008
Зөя өязе	9998	11916	12100	19423	23635	37802	Николаев өязе	–	–	–	1400	2176	3515
Спас өязе	11822	14682	15554	25928	35316	52952	Самара өязе	602	1042	2765	4748	5536	14000
Тәтеш өязе	23480	29230	30554	50956	56130	91214	Ставрополь өязе	4062	5125	7066	18249	24204	38396
Царёвококшайск өязе	4956	6962	8114	18661	20924	23789	<b>Саратов губернасы</b>	18538	25798	31218	47040	57628	94693
Цивильск өязе	2808	3792	4870	6306	10808	16368	Вольск өязе	422	652	948	1511	1926	3173
Чабаксар өязе	884	986	1102	1636	2085	3397	Кузнецк өязе	9644	11682	13491	18478	20315	35344
Чистай өязе	15848	20998	25253	46498	61468	98304	Петровск өязе	1752	3598	4630	6564	8840	12394
Башка өязләр	–	–	–	35	18	72	Саратов өязе	184	398	554	119	274	1925
<b>Түбән Новгород губернасы</b>	10783	14577	15884	20411	33711	41337	Хвалын өязе	6536	9468	11301	20368	26382	39536
Васильсурск өязе	2252	2867	3385	5188	8982	10889	Башка өязләр	–	–	294	–	–	2321
Княгинин өязе	603	1055	790	1280	1707	1992	<b>Сембер губернасы</b>	34400	39053	46419	67654	90069	133977
Сергач өязе	7928	10655	11583	16320	22849	27196	Ардатов өязе	722	582	730	964	1000	1659
Башка өязләр	–	–	118	183	207	1260	Буа өязе	16272	20435	22867	33050	43741	63046
<b>Оренбург губернасы</b>	12229	18491	23995	42632	79388	126225	Карсун өязе	1760	1749	2353	3941	5009	8387
Верхнеуральск өязе	1757	2376	3583	7959	16724	23865	Кормыш өязе	6848	8246	11699	15608	19001	24260
Оренбург өязе	8694	13822	14603	25727	46927	71158	Сенгилей өязе	1072	941	1596	2935	5000	6894
Троицк өязе	646	832	2331	3163	7844	17286	Сембер өязе	6738	5736	5778	8339	12239	22133
Чиләбе өязе	1132	1461	3478	5789	9910	13910	Сызрань өязе	988	1363	1396	2817	4032	7491
<b>Пенза губернасы</b>	20336	25389	24986	34912	45321	58530	Башка өязләр	–	–	–	–	–	107
Городище өязе	322	406	448	1028	1641	2843	<b>Тамбов губернасы</b>	5616	6393	7484	10740	13152	16976
Инсар өязе	4086	6333	5716	8532	11368	13075	Елатьма өязе	351	404	2557	4034	4157	5919
Керенск өязе	1576	2080	2168	2731	3292	4915	Спас өязе	816	858	875	1053	1355	2201
Краснослободск өязе	6116	6867	5969	8304	11127	14321	Тамбов өязе	260	234	395	681	806	1176
Мокшан өязе	354	385	422	761	1069	1731	Темников өязе	3930	4612	3278	4394	5753	5901
Түбән Ломов өязе	732	826	480	519	829	1077	Шацк өязе	259	285	379	578	867	1026
Саранск өязе	3650	4037	4454	5525	7442	11269	Башка өязләр	–	–	–	–	–	–
Чембар өязе	3500	4395	5329	7510	8553	8345	<b>Уфа губернасы</b>	82686	112721	140211	254620	373219	609091
Башка өязләр	–	–	–	–	–	37	Баләбәй өязе	16625	27232	34288	70269	84337	173507
<b>Пермь губернасы</b>	8984	11987	17524	27274	41442	81236	Бөрө өязе	15278	18699	25520	42515	76142	127512
Екатеринбург өязе	209	269	448	882	2220	4277	Минзәлә өязе	32320	40268	43121	74348	98348	154503
Красноуфимск өязе	1999	3317	5233	9715	16400	26046	Эстәрлетамак өязе	6542	9557	12683	25780	47581	68187
Көнгөр өязе	1280	1640	2182	1506	1956	2722	Уфа өязе	11881	16965	24599	41708	57811	85835

5-че таблица

**Россия Федерациясендә татарларның таралып урнашуы  
(1939–2010 еллардагы халык санын алу мәгълүматларына таянып), кеше саны**

Милли республикалар, өлкәләр һәм башка терри- ториаль берәмлекләр	Еллар						
	1939	1959	1970	1979	1989	2002	2010
<b>Төньяк-Көнбатыш төбәк</b>							
Карелия Респ-касы	–	4692	2603	2611	2992	2629	1889
Ненец авт. округы	–	–	167	284	524	211	209
Архангельск өлкәсе	4845	–	4613	4906	5391	3076	2335
Вологда өлкәсе	346	–	1028	1582	1843	1859	1520
Калининград өлкәсе	–	–	2752	3226	3556	4734	4539
Ленинград өлкәсе	–	4330	5376	6255	7757	9447	8695
Мурманск өлкәсе	4446	5566	7521	9532	11459	7954	5630
Новгород өлкәсе	–	–	804	1355	1963	2083	1661
Псков өлкәсе	–	–	465	705	1010	1502	1233
Ленинград, С.-Петербург	31506	27178	32861	39416	43997	35616	30881
<b>Үзәк һәм Үзәк Кара туфраклы төбәк</b>							
Белгород өлкәсе	–	–	575	1217	1539	3397	3238
Брянск өлкәсе	–	–	–	–	–	1179	592
Владимир өлкәсе	–	8268	8447	9202	9214	8678	7335
Воронеж өлкәсе	–	–	1193	1428	1860	3501	3340
Иваново өлкәсе	14761	9851	10511	11061	9910	8208	6696
Калуга өлкәсе	–	–	1290	1814	2963	4306	4208
Кострома өлкәсе	–	–	3355	3054	2965	2732	2225
Курск өлкәсе	–	–	–	–	–	1581	1279
Липецк өлкәсе	–	–	715	749	1000	1751	1974
Мәскәү өлкәсе	53469	52520	49193	52141	51059	52892	56239
Орёл өлкәсе	–	–	–	–	–	1424	1239
Рязань өлкәсе	8926	–	4057	4334	4922	5575	4942
Смоленск өлкәсе	–	–	571	1105	2163	2429	2243
Тамбов өлкәсе	31553	–	2141	2193	2298	2732	2292
Тверь (Калинин) өлкәсе	–	–	4712	5196	6256	6719	5862
Тула өлкәсе	10636	15431	11500	10306	9551	8974	7880
Ярославль өлкәсе	13558	7166	7211	7400	7162	6175	4983
Мәскәү	57687	80489	109293	132388	157376	166189	149103
<b>Төньяк Кавказ төбәге</b>							
Кабарда-Балкар Респ-касы	–	–	2664	3169	3005	2852	2377
Карачай-Чиркәс Респ-касы	–	–	1668	1890	2496	2022	1697
Адыгея Респ-касы	–	1886	2154	2420	2666	2904	2571
Дагстан Респ-касы	–	6013	5770	5627	5579	4669	3734
Калмык Респ-касы	2490	1044	1230	1331	1312	1086	1016
Төньяк Осетия-Алания Респ-касы	–	–	1658	1903	1968	2113	1411
Чечен-Ингуш Респ-касы:	3910	5225	5571	5484	5102	–	–
1. Ингуш Респ-касы	–	–	–	–	–	151	64
2. Чечен Респ-касы	–	–	–	–	–	2137	1467
Краснодар крае	10475	–	17709	26072	34430**	25615	24847
Ставрополь крае	–	–	9405	10610	12951	12909	11797
Ростов өлкәсе	8926	13857	16106	16948	17132	17892	13956
<b>Идел-Урал төбәге</b>							
Башкортстан Респ-касы	617188	768566	944507	940446	1120702	995253	1013191
Идел буе немецлары АССР	2638	–	–	–	–	–	–
Коми Респ-касы	–	8459	11908	17837	25980	15690	10782
Мари Респ-касы	27149	38821	40280	40917	43747	43464	38372
Мордва Респ-касы	47386	38636	44955	45765	47328	46261	43392
Татарстан Респ-касы	1421514	1345195	1536431	1641607	1765404	2018893	2043085
Удмурт Респ-касы	40561	71930	87151	99141	110347	109868	99314
Чуаш Респ-касы	2907	31357	36217	37573	35689	36399	34224
Коми-Пермяк авт. өлкәсе	–	5623	3432	1910	1454	1100	–
Әстерхан өлкәсе	–	57230	67062	70781	71655	77142	60524
Волгоград өлкәсе	64223	17744	23518	25531	25973	28848	24561
Киров өлкәсе	31401	41211	45309	44900	45666	43637	36541
Курган өлкәсе	–	19567	23932	23507	22567	21986	17019
Түбән Новгород өлкәсе	88241	66996	71798	68637	58603	50616	44115
Оренбург өлкәсе	104843	120944	145376	151384	158564	165989	151525
Пермь өлкәсе	80727	165829	169372	157726	150460	135534	115565
Пенза өлкәсе	64660	62233	74838	78236	81307	86806	86433
Самара өлкәсе	130471	74226	93687	103605	115280	127984	126152
Саратов өлкәсе	21329	34075	43238	47948	52867	57583	52888
Свердловск өлкәсе	80983	158222	176029	179347	183781	168224	143825
Ульянов өлкәсе	–	96918	122409	134767	159093	168773	149895
Чиләбе өлкәсе	119527	190227	216809	219744	224605	214220	180998

Милли республикалар, өлкэлэр һәм башка терри- ториаль берәмлеклэр	Еллар						
	1939	1959	1970	1979	1989	2002	2010
<b>Себер төбәге, ш.и.:</b>							
<b>а) Көнбатыш Себер</b>							
Ханты-Манси авт. округы	–	–	–	334	388	462	414
Ямал-Ненец авт. округы	–	2938	14046	36899	97689	107954	109018
Алтай крае	–	3952	4653	8556	26431	27795	28532
Кемерово өлкәсе	7388	–	8052	7864	8078	8904	6795
Новосибирск өлкәсе	–	67382	69313	64821	63116	51065	40251
Омск өлкәсе	62212	24926	28825	28549	29428	27886	24160
Томск өлкәсе	91876	36421	44330	46714	49784	48116	41928
Төмән өлкәсе	–	13449	15226	17630	20812	20151	17037
Түбән өлкәсе	–	72306	102861	136757	103306	116055	246748
<b>б) Көнчыгыш Себер</b>							
Бурят Респ-касы	6098	8058	9991	10291	10496	8196	6814
Тува Респ-касы	–	–	822	988	1071	588	353
Саха-Якутия Респ-касы	4420	5172	7679	10980	17415	10817	8125
Таймыр (Долган-Ненец) авт. округы	–	–	429	522	783	427	–
Усть-Урда Бурят авт. округы	–	4213	5692	4782	4374	4102	–
Чита өлкәсе (ш.и. Агинск-Бурят авт. округы)	19133	4014	14283	13372	–	8159	–
Эвенкия авт. округы	–	–	–	141	330	162	–
Красноярск крае	31266	39945	46623	49894	54052	43872	34925
Иркутск өлкәсе	30046	39061	41500	41474	36609	26987	22891
<b>в) Ерак Көнчыгыш</b>							
Еврей авт. өлкәсе	–	–	1158	1460	1499	1196	879
Коряк авт. округы	–	298	353	441	471	216	–
Чукотка авт. округы	–	504	1607	1995	2270	535	451
Приморье крае	11016	17004	18256	19464	20211	14572	10646
Хабаровск крае	16012	14130	14571	16591	17591	10982	7840
Амур өлкәсе	–	–	5369	7948	9095	4889	3406
Камчатка өлкәсе	–	2921	3728	4652	5837	3404	2376
Магадан өлкәсе	–	3021	5295	6793	8024	2002	1415
Сахалин өлкәсе	–	11679	11153	11030	10699	6832	4883

\* Кырым татарларын да кертеп

\*\* 1989 елгы халык санын алу мәгълүматлары буенча, Краснодар краендагы татарларның 17217 се – Кырым татарлары

**СССРның союздаш республикаларында яшәүче  
татарлар (1926–1989 еллардагы халык санын алу  
мәгълүматларына таянып), кеше саны**

6 нчы таблица

Союздаш республикалар	Еллар					
	1926	1937	1959	1970	1979	1989
РСФСР	3214043	3610718	4074669	475913	5016087	5543371
Әзәрбайжан ССР	9948	–	29552	31787	31350	28564
Әрмәнстан ССР	27	–	577	581	753	506
Белоруссия ССР	3777	3475	8654	10031	10911	12552
Грузия ССР	599	–	5441	5856	5165	4714
Казакъстан ССР	79758	92096	191925	287712	313460	331151
Кыргызстан ССР	4902	17483	56266	69373	72018	72992
Латвия ССР	–	–	1836	2688	3772	4888
Литва ССР	–	–	3023	3460	4006	5188
Молдавия ССР	–	–	1047	1859	2637	3477
Тажикстан ССР	982	16604	56893	70803	79529	79442
Төрөкмәнстан ССР	4790	–	29946	36457	40321	39277
Үзбәкстан ССР	28297	–	444810	573733	648764	656601
Украина ССР	22281	24242	61527	76212	90542	133596
Эстония ССР	–	–	1535	2205	3195	4070

## С О В Е Т Л А Р С О Ю З Ы Г Е Р О Й Л А Р Ы

Фамилиясе, исеме, этисе исеме	Бирелү елы	Фамилиясе, исеме, этисе исеме	Бирелү елы	Фамилиясе, исеме, этисе исеме	Бирелү елы
1	2	1	2	1	2
1. Абдерәшитов Шамил Монасыи улы	1944	72. Гайнетдинов Махметин (Дмитрий)		142. Карбышев Дмитрий Михайлович	1946
2. Абдершин Алимкәй Абдулла улы	1944	Галентин улы	1943	143. Кардашенко Юрий Борисович	1945
3. Абдершин Рамил Хәйрулла улы	1944	73. Гайсин Әхмәтсафа Гайса улы	1944	144. Катин Николай Андреевич	1945
4. Абдрахманов Асаф Котдус улы	1944	74. Галиев Нурғали Мөхәммәтгали улы	1943	145. Кәлиев Әнвәр Мәди (Мәһди) улы	1944
5. Абдуллин Әнвәр Абдулла улы	1945	75. Галиев Фәхразый Гали улы	1944	146. Кәримов Салават Хәким улы	1942
6. Абдуллин Мансур Һиндият улы	1943	76. Галимжанов Сәлимжан Галимжан улы	1943	147. Кержнев Таһир Кәлүк улы	1945
7. Абзалов Рем Абзал улы	1945	77. Галимов Вахит Газиз улы	1944	148. Кирпонос Михаил Петрович	1940
8. Абрамов Шетиель Семенович	1945	78. Гарифуллин Габдулла Гарифуллы улы	1946	149. Кирсанов Александр Васильевич	1944
9. Абызов Григорий Александрович	1943	79. Гарнизов Михаил Тихонович	1944	150. Кобяков Иван Григорьевич	1944
10. Аипов Мәхмүт Ильяс улы	1945	80. Гатауллин Әнвәр Жһангир улы	1945	151. Коваль Александр Моисеевич	1945
11. Айткулов Сәлим Нигъмәт улы	1943	81. Гафиятуллин Газинур Гафиятулла улы	1944	152. Козлов Николай Андреевич	1942
12. Акжегетов Азиз Харьяс улы	1943	82. Гобәйдуллин Геннадий Гобәйдулла улы	1942	153. Козлов Степан Игнатъевич	1943
13. Актуганов Мәхмүт Сафа улы	1944	83. Говоров Леонид Александрович	1945	154. Кочланов Михаил Егорович	1945
14. Алимов Зариф Закир улы	1945	84. Гонтарь Константин Михайлович	1944	155. Конев Иван Никитич	1944
15. Алтынов Николай Николаевич	1945	85. Горбанев Николай Кузьмич	1944	156. Коновалов Семён Васильевич	1943
16. Альбетков Вениамин Вәли улы	1943	86. Горбунов Дмитрий Иванович	1945	157. Корбанов Алексей Габрахан улы	1944
17. Аржанов Николай Николаевич	1957	87. Гордов Василий Николаевич	1945	158. Кочнев Иван Егорович	1945
18. Арсланов Гафиятулла Шаһимәрдән улы	1940	88. Графов Владимир Сергеевич	1945	159. Кошаев Николай Михайлович	1944
19. Аскин Гайфетдин Гафиятулла улы	1945	89. Григорьев Виктор Антонович	1942	160. Кошкин Андрей Евдокимович	1944
20. Афанасев Сәлим Нигъмәт Петрович	1945	90. Гурьянов Павел Яковлевич	1943	161. Крайнов Степан Матвеевич	1944
21. Афанасьев Кузьма Кириллович	1945	91. Гыйзәтөв Ширван Әдият улы	1945	162. Красавин Михаил Васильевич	1943
22. Ахманов Алексей Осипович	1945	92. Гыйзәтуллин Абдулла Гыйбадулла улы	1944	163. Ксенофонтов Александр Кузьмич	1940
23. Аширбәков Әхмәтрәшит Рәшит улы	1943	93. Гыйзәтуллин Миннулла Сөнгәт улы	1944	164. Кубакаев Тимерәй	1943
24. Әбдерәзәков Али Касыйм улы	1944	94. Гыйзәтуллин Хамазан Гатаулла улы	1943	165. Кудашев Идрис Моисеевич	1940
25. Әбелханов Садыйк Фәхретдин улы	1944	95. Гыйльметдинов Гайфетдин		166. Кудряшов Герасим Павлович	1945
26. Әбләзов Фәхретдин Рәхмәтгали улы	1945	Гыйльметдин улы	1944	167. Кузнецов Анатолий Иванович	1943
27. Әгълетдинов Фәйзулла Хажы улы	1943	96. Гыйниятуллин Габбас Гыйниятулла улы	1943	168. Кузнецов Борис Кириллович	1944
28. Әһлиуллин Хәмит Шәмсетдин улы	1943	97. Давыдов Селиверст Васильевич	1943	169. Кузьмин Николай Кузьмич	1941
29. Әсфәндиеров Закир Лотфирахман улы	1944	98. Даутов Искәндәр Садыйк улы	1944	170. Кузьмин Сергей Евдокимович	1945
30. Әхмәдуллин Мотыйк Әхмәтжан улы	1945	99. Дәүләтов Бакир Рәхим улы	1944	171. Культин Фёдор Сергеевич	1943
31. Әхмәдинов Фазылжан Фазыйл улы	1945	100. Дәүләтов Баян Яркәй улы	1943	172. Кулясов Александр Петрович	1945
32. Әхмәров Касыйм Шабан улы	1943	101. Десятев Михаил Петрович	1957	173. Курасанов Пётр Семёнович	1945
33. Әхмәтжанов Зәйнәтдин Низаметдин улы	1944	102. Денисов Иван Фёдорович	1945	174. Кутуев Рауф Ибраһим улы	1945
34. Әхмәтшин Ягъфәр Әхмәт улы	1945	103. Дмитриев Максим Васильевич	1940	175. Ларионов Григорий Фёдорович	1944
35. Әхтәмов Сабир Әхтәм улы	1945	104. Днепров Пётр Алексеевич	1945	176. Ларионов Семён Архипович	1943
36. Әхтәмов Хәсән Бадыйт улы	1945	105. Дрянчикин Михаил Ефимович	1945	177. Латыпов Габдрахан Хәким улы	1945
37. Багданов Хәмзә Сәлим улы	1945	106. Дубин Ибраһим Хөсән улы	1943	178. Липатов Николай Дмитриевич	1944
38. Байморзин Гаяз Исламетдин улы	1944	107. Евсеев Гавриил Петрович	1945	179. Лихачёв Пётр Тимофеевич	1942
39. Балаяв Асым Айзатулла улы	1944	108. Ежков Валентин Фёдорович	1944	180. Майский Сәхип Нурлыгаян улы	1940
40. Баһаветдинов Гыйльми Әбләз улы	1945	109. Елисеев Михаил Григорьевич	1943	181. Максимов Иван Тихонович	1945
41. Баталов Фёдор Алексеевич	1941	110. Еналиев Барый (Борис) Муса улы	1945	182. Максютов Сергей Павлович	1945
42. Батыршин Гыйльфан Әбүбәкер улы	1938	111. Жәлил Муса Мостафа улы	1946	183. Малышев Алексей Петрович	1945
43. Башкиров Иван Сергеевич	1945	112. Жһангиров Мөхәммәт Солтангәрәй улы	1944	184. Манаков Пётр Захарович	1943
44. Бәдретдинов Миннулла Бәдретдин улы	1944	113. Заварыкин Иван Александрович	1944	185. Маннанов Илдар Маннан улы	1941
45. Белоусов Василий Игнатъевич	1944	114. Закиров Гали Закир улы	1944	186. Маринин Виктор Иванович	1943
46. Бендиков Степан Михайлович	1945	115. Заманов Хәсән Заман улы	1944	187. Матвеев Иван Степанович	1945
47. Беркутов Александр Максимович	1944	116. Заһидуллин Фәхретдин		188. Матросов Александр Матвеевич	
48. Болодурин Иван Петрович	1944	Гыйльметдин улы	1944	(Мөхәммәтжанов Шакиржан Юныс улы)	1943
49. Бочаров Сергей Иванович	1945	117. Засорин Иван Михайлович	1945	189. Машанин Григорий Михайлович	1945
50. Бөркетов Ибраһим Биһал улы	1943	118. Захаров Геннадий Михайлович	1943	190. Машковцев Борис Вячеславович	1966
51. Булатов Васил Галләм улы	1944	119. Зиннуров Нәбиулла Шәфик улы	1944	191. Мәжитов Гали Әхмәт улы	1944
52. Бурмистров Вилән Иванович	1943	120. Зиновьев Иван Дмитриевич	1940	192. Медноногов Вячеслав Александрович	1945
53. Васильев Борис Михайлович	1941	121. Ибраһимов Хәбибулла Ибраһим улы	1940	193. Меркушев Александр Максимович	1945
54. Васильченко Александр Григорьевич	1957	122. Иванов Николай Петрович	1943	194. Мизинов Михаил Петрович	1943
55. Вәзетдинов Гыймәзәтдин Вәзәтдин улы	1940	123. Иванов Пётр Артемьевич	1944	195. Миһнаев Гатаулла Мирзәһит улы	1945
56. Вәлиев Абдулла Хәбибулла улы	1943	124. Ивушкин Пётр Терентьевич	1945	196. Миңнехәмәтов Нурлы Миңнехәмәт улы	1944
57. Вәлиев Әгъзам Жһанша улы	1946	125. Идрисов Гыйлемхан Идрис улы	1945	197. Миронов Павел Андреевич	1946
58. Вәлиев Әкрам Искәндәр улы	1945	126. Имамәтдинов Мәгъсүм Имамәтдин улы	1945	198. Михайлов Василий Николаевич	1943
59. Вәлиев Леонид Геонаевич		127. Иовлев Владимир Александрович	1945	199. Мозжаров Иван Иванович	1944
(Габделәхәт Габделгани улы)	1944	128. Исаев Алексей Петрович	1945	200. Морзаханов Галләм Гыймади улы	1945
60. Вәлиев Салих Шәйбәк улы	1943	129. Исхаков Зиннәтулла Гыйниятулла улы	1945	201. Москвин Михаил Кириллович	1943
61. Винокуров Борис Алексеевич	1940	130. Ишмөхәммәдов Тамерлан Кәрим улы	1946	202. Мосолов Георгий Константинович	1960
62. Волостнов Николай Дмитриевич	1945	131. Ишмөхәммәтов Әхмәдулла Хажы улы	1944	203. Мостафин Михаил Андреевич	1944
63. Воробьев Пётр Егорович	1945	132. Йөсүпов Исмаил Әкъян улы	1943	204. Мөстәкыймов Зәйнәтулла Мөстәкыйм улы	1945
64. Габбасов Габделәхәт Гомәр улы	1981	133. Кабушкин Иван Константинович	1965	205. Мөхәммәдиев Хәмзә Нурсәлим улы	1943
65. Габдрахманов Бари Габдрахман улы	1944	134. Кадыйргалиев Леонид Иванович	1944	206. Мурзин Ибраһим Хөсән улы	1945
66. Габдрәшитов Фәйзулла Габдулла улы	1944	135. Казаков Александр Афанасьевич	1945	207. Нәсретдинов Гаффар Назар улы	1945
67. Гаврилов Аким Андреевич	1944	136. Казаков Анатолий Семёнович	1946	208. Недбайло Анатолий	
68. Гаврилов Пётр Михайлович	1957	137. Казанбаев Шәрифжан Габдрахман улы	1944	Константинович	1945, 1945
69. Гадәлишин Хәмит Габдулла улы	1944	138. Кайманов Никита Фадеевич	1941	209. Нигъмәтуллин Гафият Ярмөхәммәт улы	1940
70. Газизуллин Ибраһим Галим улы	1944	139. Калашиков Анатолий Степанович	1944	210. Никитин Иван Моисеевич	1944
71. Гайнетдинов Вячеслав Кәрибулла улы	1980	140. Камалетдинов Фәррах Гыймади улы	1943	211. Николаев Владимир Николаевич	1944
		141. Камалиев Галимжан Камали улы	1944	212. Никоноров Пётр Михайлович	1944

1	2	1	2	1	2
213. Ниятбаков Хэмит Өхмэт улы	1943	257. Сафиуллин Гани Биккенә улы	1943	301. Халев Василий Дмитриевич	1945
214. Новосёллов Кузьма Васильевич	1945	258. Сафронов Пётр Сергеевич	1944	302. Халиков Ислам Рәхим улы	1945
215. Ногманов Дәүләтгәрәй Сирай улы	1945	259. Сәетов Гәбделхәй Сәет ул	1945	303. Ханжин Павел Семёнович	1943
216. Норкин Иван Андреевич	1944	260. Сәйранов Садыйк Вилдан улы	1945	304. Хәбибуллин Зәки Хәбибулла улы	1945
217. Нугаев Нәжип Ногман улы	1943	261. Сентюков Николай Петрович	1943	305. Хәйдәршин Гайнан Хәйдәрша улы	1944
218. Нуркәев Талип Латыйп улы	1944	262. Сергеев Александр Терентьевич	1945	306. Хәйретдинов Өкрам Минһаж улы	1945
219. Одноценов Герман Петрович	1945	263. Сергеев Александр Тимофеевич	1945	307. Хәйретдинов Минһаж Хәйретдин улы	1945
220. Осипов Василий Иванович	1943	264. Сергеев Михаил Егорович	1945	308. Хәйруллин Хәбибулла Нәбиулла улы	1945
221. Осипов Илья Тимофеевич	1944	265. Сибгатуллин Лотфулла Сибай улы	1943	309. Хәйруллин Халил Зиннәтулла улы	1945
222. Павлов Григорий Родионович	1943	266. Сигов Василий Иванович	1945	310. Хәкимов Михаил (Исмәгыйль)	
223. Палагин Владимир Степанович	1946	267. Симонов Михаил Васильевич	1942	Кәбир улы	1945
224. Панарин Михаил Петрович	1944	268. Синдряков Николай Кузьмич	1943	311. Хәлиуллин Мисбах Хәлиулла улы	1945
225. Панфилов Алексей Павлович	1945	269. Ситдыйков Касыйм Хәсән улы	1945	312. Хәсән Хатыйп Хәсән улы	1943
226. Пейсаховский Наум Григорьевич	1945	270. Соболев Николай Леонтьевич	1943	313. Хәсәншин Мансур Рәхип улы	1944
227. Петров Владимир Александрович	1945	271. Соколов Леонид Михайлович	1945	314. Хәсәннов Зәкәри Сәфит улы	1945
228. Петров Михаил Петрович	1945	272. Соколов Сергей Николаевич	1944	315. Паплин Павел Алексеевич	1937
229. Петухов Игнатий Павлович	1943	273. Солтанов Закир	1945	316. Чаддаев Виктор Алексеевич	
230. Петушков Адам Захарович	1944	274. Спирьков Степан Петрович	1940	(Вәлиулла Али улы)	1944
231. Пискунов Василий Григорьевич	1944	275. Староверов Яков Петрович	1943	317. Чекин Борис Сергеевич	1945
232. Полушкин Пётр Алексеевич	1945	276. Столяров Николай Георгиевич	1944, 1945	318. Чепуренко Анатолий Алексеевич	1940
233. Привалов Дмитрий Карпович	1943	277. Строганов Дмитрий Евгеньевич	1940	319. Чирков Михаил Алексеевич	1943
234. Просвирнин Михаил Андреевич	1944	278. Суднишников Михаил Владимирович	1945	320. Чулков Алексей Петрович	1942
235. Радугин Феофан Григорьевич	1948	279. Сыртланова Мәгүбә Хәсән кызы	1946	321. Чунтонов Николай Григорьевич	1944
236. Рамаев Гаяз Галиәскәр улы	1944	280. Тапиков Самуил Михайлович	1945	322. Шабалин Борис Сергеевич	1945
237. Рәхимов Бакый Сибгатулла улы	1940	281. Токарликов Никита Евдокимович	1945	323. Шамкаев Өкрам Биһал улы	1944
238. Рәхмәтуллин Шамиль Сәет улы	1944	282. Уганин Семён Артемьевич	1944	324. Шәмсетдинов Гали Нурулла улы	1944
239. Родионов Пётр Зиновьевич	1945	283. Умеркин Габделхак Сөгыйть улы	1942	325. Шаһгалiev Фәрит Солтан улы	1982
240. Родных Михаил Васильевич	1943	284. Фадеев Сергей Михайлович	1943	326. Шаһивәлиев Галимжан Нургаз улы	1945
241. Романов Григорий Григорьевич	1945	285. Фазлаев Нурулла Гарифуллы улы	1945	327. Шаповалов Александр Тимофеевич	1944
242. Рудаков Александр Павлович	1944	286. Фәйзуллин Жифанша Закир улы	1945	328. Шафаронов Пётр Григорьевич	1945
243. Русаков Климент Сергеевич	1945	287. Фәйзуллин Хәниф Шакир улы	1944	329. Шаймәрданов Зәки Шаймәрдан улы	1944
244. Рыжов Михаил Григорьевич	1943	288. Фәткуллин Әнвәр Әсәдулла улы	1945	330. Шәкүров Яков Савельевич	1945
245. Рыжов Михаил Иванович	1946	289. Фәткуллин Фәрит Мөхәммәтжан улы	1941	331. Шарипов Нурми Хәләф улы	1944
246. Сабиров Фәйзрахман Өхмәтжан улы	1945	290. Федин Михаил Александрович	1944	332. Шарипов Фатих Зариф улы	1944
247. Сабиров Хафиз Сабир улы	1940	291. Фёдоров Иван Михайлович	1945	333. Шульгин Борис Владимирович	1945
248. Савельев Фёдор Петрович	1945	292. Федосеев Михаил Андреевич	1942	334. Юньсов Нәбиулла Зәйнулла улы	1944
249. Садриев Самат Сәлах улы	1944	293. Филиппов Гордей Иванович	1945	335. Юхвитов Пётр Сергеевич	1945
250. Сажин Виктор Александрович	1945	294. Фильченков Сергей Яковлевич	1944	336. Яковлев Евстафий Григорьевич	1945
251. Салихов Гатаулла Салих улы	1943	295. Фомин Михаил Сергеевич	1943	337. Якупов Камил (Николай) Якуп улы	1944
252. Салихов Мидхәт Габдулла улы	1944	296. Фролов Павел Григорьевич	1945	338. Якупов Назыйм Мөхәммәтжан улы	1956
253. Самочкин Анатолий Васильевич	1942	297. һадимөхәммәтов Гомәр Мостафа улы	1944	339. Яницкий Василий Иванович	1942
254. Санфинова Ольга Александровна	1945	298. Хәбиев Вильдан Сәет улы	1943	340. Янтимеров Булат Янбулат улы	1944
255. Сафин Накыйп Сафа улы	1943	299. Хажиев Вәли Хажихмәт улы	1944	341. Яһудин Кәрим Мусакай улы	1938
256. Сафин Нурулла Дәүләтгәрәй улы	1945	300. Хажипов Нәжип Хажип улы	1945	342. Яшин Георгий Филиппович	1944

## РОССИЯ ФЕДЕРАЦИЯСЕ ГЕРОЙЛАРЫ

Фамилиясе, исеме, әтисе исеме	Бирелү елы	Фамилиясе, исеме, әтисе исеме	Бирелү елы	Фамилиясе, исеме, әтисе исеме	Бирелү елы
1. Абдуллин Раушан Өхмәт улы	2009	12. Ихсанов Рәфыйк Рәшит улы	2000	23. Сәхәбәтдинов Риф Рәис улы	2001
2. Алимов Владимир Ришат улы	2000	13. Козин Алексей Владимирович	1999	24. Сиражетдинов Тимур Гали улы	2000
3. Алыков Марат Равил улы	1998	14. Кораблёв Алексей Михайлович	2000	25. Смирнов Георгий Семёнович	2008
4. Өхмәтшин Марат Радик улы	2016	15. Корбангалiev Аргур Ришат улы	1999	26. Супонинский Александр Анатольевич	2000
5. Бариев Радик Әбрар улы	2006	16. Мостафин Рәис Рәүф улы	2000	27. Тулин (Гыйзәтуллин) Сергей (Риф)	
6. Закиров Илфат Индулис улы	2001	17. Мөхәммәдгәрәев Венер Мансур улы	2008	Зәһит улы	1996
7. Зарипов Альберт Марат улы	1996	18. Мөхәтдинов Тимур Мөхәммәтсабир улы	2011	28. Уразаев Игорь Кәбир улы	1995
8. Епанешников Александр Николаевич	1994	19. Нургалiev Владимир Вил улы	2000	29. Хәйруллин Газинур Гарифжан улы	1996
9. Ерин Виктор Фёдорович	1993	20. Рәфыйков Мансур Миннебай улы	1996	30. Шарпатов Владимир Ильич	1996
10. Ибраһимов Тимур Франил улы	2009	21. Сафин Дмитрий Анатольевич	2001	31. Якупов Фәрват Габдулла улы	1995
11. Исәев Олег Николаевич	1996	22. Сафин Ильяс Дилшат улы	2009	32. Яфәров Жәфәс Жәфәр улы	2000



## СОЦИАЛИСТИК ХЕЗМЭТ ГЕРОЙЛАРЫ

Фамилиясе, исеме, этисе исеме	Бүләкләнү елы	Фамилиясе, исеме, этисе исеме	Бүләкләнү елы	Фамилиясе, исеме, этисе исеме	Бүләкләнү елы
1. Абдуллин Нигъмәтулла Төхфәтулла улы	1981	74. Евдокимова Антонина Ивановна	1948	143. Никитин Семён Павлович	1959
2. Алиев Госман Гатаулла улы	1973	75. Ефимов Валентин Владимирович	1966	144. Никитина Евдокия Тимофеевна	1960
3. Арбузов Александр Ерминингельдович	1957	76. Ефремов Александр Ефремович	1948	145. Николаева Александра Ивановна	1948
4. Арбузов Борис Александрович	1969	77. Журин Иван Иванович	1959	146. Новолодский Алексей Борисович	1971
5. Арестов Анатолий Васильевич	1971	78. Жантимерова Гөлсино Хөснүлла кызы	1976	147. Нуретдинов Дамир Мөхмүт улы	1980
6. Аристов Фёдор Сергеевич	1971	79. Жәләев Радик Инсаф улы	1977	148. Павлов Александр Алексеевич	1976
7. Әбдриев Әхмәтгәрәй Шакиржан улы	1971	80. Жибанов Нәжип Газиз улы	1981	149. Петров Леонтий Степанович	1966
8. Әбүбәкерев Гәрәйша Дәүләтша улы	1971	81. Жибаншин Әхмәтша Жибанша улы	1948	150. Полющенко Григорий Григорьевич	1966
9. Әгъләмөв Нәгыйм Харислам улы	1977	82. Закиров Нәгыйм Сафа улы	1966	151. Прохоренко Дмитрий Фёдорович	1958
10. Әһлуллин Рәүф Габдулла улы	1966	83. Заһидуллин Рәис Газиз улы	1966	152. Прохоров Василий Никитович	1966
11. Әсхәдуллин Галимулла Әсхәдулла улы	1974	84. Заһирова Сания Сабир кызы	1966	153. Рахмангулов Зәки Салават улы	1966
12. Әсхәдуллин Фидус Фәез улы	1977	85. Зарипов Рим Ибраһим улы	1986	154. Речанова Мансура Габдрахман кызы	1971
13. Әфләтунова Фатыйма Фәрди кызы	1966	86. Зарипова Тәүзиха Гәрәй кызы	1971	155. Рожков Пётр Кузьмич	1980
14. Әхмәдиева Ганжә Галим кызы	1980	87. Зарифов Абдрахман Зариф улы	1968	156. Сабиржанов Габдулла Сабиржан улы	1948
15. Әхмәдуллин Исмагыйль Ибраһим улы	1966	88. Захаров Николай Иванович	1971	157. Савельев Павел Фёдорович	1966
16. Әхмәтов Дамир Рәхми улы	1966	89. Зәйдуллин Хәмит Вай улы	1966	158. Садовников Владимир Геннадиевич	1976, 1981
17. Багаева Евдокия Николаевна	1973	90. Зәйнагов Жәмил Сирай улы	1966	159. Садыкова Зәйнәп Садыйк кызы	1966
18. Баев Александр Александрович	1981	91. Зәйнуллин Насыйфулла Гыйзәтулла улы	1971	160. Сакаева Мәстүрә Фәхрәтдин кызы	1969
19. Бакыева Навә Хәмидулла кызы	1974	92. Зотов Михаил Егорович	1948	161. Сальников Александр Лаврентьевич	1966
20. Баһманов Гәрәй Мәүлетбай улы	1966	93. Зыятдинов Нәжип Зыятдин улы	1976	162. Саттаров Рәшит Саттар улы	1958
21. Бариев Нурғали Барый улы	1966	94. Ибәтуллин Чүрмүлла Хәким улы	1966	163. Сафин Вафа Сафа улы	1971
22. Батенчук Евгений Никоревич	1981	95. Иванов Иван Захарович	1985	164. Сафин Гәрәй Сафа улы	1947
23. Батыршин Нәкый Курамша улы	1966	96. Иванцов Николай Максимович	1972	165. Сафин Зәкәрия Зөфәр улы	1986
24. Баштанюк Геннадий Сергеевич	1986	97. Иванов Зөфәр Минтимер улы	1984	166. Сафиуллин Әнвәр Шакиржан улы	1973
25. Белявский Георгий Александрович	1966	98. Йосыпов Хәмит Габбас улы	1958	167. Сәгъдиев Ногман Дәрзөман улы	1948
26. Беспалова Александра Николаевна	1966	99. Исәев Алексей Степанович	1971	168. Сәгъдуллин Шәрифүлла Сәгъдулла улы	1976
27. Бирюлин Александр Иванович	1988	100. Исламғалиев Мөдәррис Габдулла улы	1977	169. Сәлимжанов Галимжан Закиржан улы	1971
28. Борханов Әбрар Хәмит улы	1966	101. Капитонов Николай Михайлович	1971	170. Седов Александр Осипович	1966
29. Боровиков Геннадий Петрович	1981	102. Карпов Михаил Васильевич	1966	171. Сергиевский Константин Александрович	1971
30. Булатов Алмас Харис улы	1971	103. Кашапов Зәкәрия Кәшшаф улы	1966	172. Сибиркин Анатолий Сергеевич	1964
31. Булгаков Ришат Тимерғали улы	1976	104. Каюмов Габдерәүф Габделхак улы	1966	173. Смирнова Любовь Евгеньевна	1981
32. Бүтөма Борис Евстафьевич	1959	105. Кәлимуллин Рифкәтә Кәлимулла улы	1951	174. Соболев Николай Алексеевич	1971
33. Ваһапов Ядкәр Сәхәп улы	1971	106. Кәлимуллина Мәгъсүмә Садри кызы	1966	175. Солнцева Вера Васильевна	1976
34. Васильев Лев Борисович	1977	107. Кәримов Фәхразый Шәмсемөхәммәт улы	1981	176. Сорокина Валентина Васильевна	1976
35. Вахитов Акмал Гыйльфан улы	1948	108. Кәримова Гөлбикә Гәрәй кызы	1971	177. Сторожев Георгий Степанович	1948
36. Вәлиев Корбан Агап улы	1959	109. Кәримова Самә Сафа кызы	1976	178. Тажиева Миңләсәгыйрә Тажиди кызы	1971
37. Вәлиханов Әгъзам Вәлихан улы	1971	110. Копылов Виталий Егорович	1971	179. Тимержанов Зәки Тимержан улы	1971
38. Виттер Пётр Акимович	1971	111. Королёв Евгений Никифорович	1971	180. Тимченко Александр Григорьевич	1959
39. Вишневикий Александр Александрович	1966	112. Кузьмина Екатерина Антоновна	1966	181. Тиханкова Анастасия Ивановна	1972
40. Вырин Василий Филиппович	1966	113. Кушмөхәммәтов Гариф Зариф улы	1957	182. Турунтаева Мария Сергеевна	1971
41. Габбасов Сәет Фәйзрахман улы	1973	114. Ләтйипов Госман Хафиз улы	1971	183. Тюнин Николай Андриянович	1977
42. Габдрахманова Стелла Зәки кызы	1978	115. Леванов Владимир Алексеевич	1971	184. Фильмонов Виктор Петрович	1977
43. Габдрәхимов Газиз Габдрәхим улы	1948	116. Лемаев Николай Васильевич	1980	185. Фоменко Владислав Александрович	1977
44. Галиәхмәтов Габделхәй Халик улы	1984	117. Линькова Клавдия Александровна	1948	186. Фролов Николай Васильевич	1971
45. Галиәхмәтов Таһир Әхмәт улы	1971	118. Лисин Николай Викторович	1966	187. Хабаров Андрей Александрович	1958
46. Галиев Габделхак Гали улы	1966	119. Лисов Иван Игнатьевич	1971	188. Хажиев Галимжан Мөхәммәтша улы	1966
47. Галиев Гайфетдин Сәләхәтдин улы	1971	120. Лукин Макар Михайлович	1945	189. Хажиев Галимжан Мөхәммәтша улы	1966
48. Галиев Шакир Гали улы	1971	121. Лушников Владимир Петрович	1971	190. Халезов Павел Александрович	1966
49. Галимова Дания Һадиджан кызы	1971	122. Максимов Николай Иванович	1966	191. Хафизов Шәриф Сәгыйрь улы	1966
50. Галочкина Надежда Николаевна	1966	123. Маликов Габдулла Габделхак улы	1966	192. Хәйруллина Миңнүра Гали кызы	1966
51. Гарипов Әсгать Гариф улы	1971	124. Маликова Әминә Малик кызы	1966	193. Хәмидуллин Салих Сөнгәт улы	1960
52. Гарифуллин Бари Гарифулла улы	1952	125. Малиновский Михаил Сергеевич	1971	194. Хәсәнов Закир Шакир улы	1976
53. Гатауллин Самат Сәмигулла улы	1981	126. Мальшева Клавдия Филипповна	1966	195. Хәсәншина Газифә Хәсан кызы	1969
54. Гаязова Гөлсылу Хәлил кызы	1974	127. Мальнёв Николай Дмитриевич	1981	196. Хәстиев Мирбат Бәдри улы	1984
55. Гәрәев Рафаил Закир улы	1971	128. Маслов Георгий Дмитриевич	1963	197. Хисаметдинов Госман Камали улы	1966
56. Герасименко Виктор Иванович	1963	129. Мәүлиев Мисбах Мәүли улы	1966	198. Хөсәенов Мәгъсүм Шәйгәзам улы	1966
57. Глебов Михаил Никодимович	1971	130. Мәүликов Вазил Салих улы	1981	199. Хөснетдинова Мария Николаевна	1966
58. Гобәйдуллин Әхәт Шәрифүлла улы	1959	131. Минһажева Гөлсем Миңфтах кызы	1960	200. Чегодаева Клавдия Константиновна	1966
59. Гобәйдуллин Сафиулла Сәлимулла улы	1971	132. Миңлекәев Мәсгүт Габдрахман улы	1966	201. Шакиров Гыйльми Шакир улы	1981
60. Гозәеров Камил Сабир улы	1971	133. Миңнегулов Госан	1948	202. Шаһинхәмәтов Әхмәдулла Кәримүлла улы	1966
61. Григорьев Вениамин Демьянович	1981	134. Мокшин Александр Фёдорович	1971	203. Шәймәрданов Галим Шәймәрдан улы	1977
62. Гринь Михаил Петрович	1959	135. Мөрсәлимов Фәтрахман Хәбибрахман улы	1966	204. Шәйхетдинов Илсур Гәрәфи улы	1975
63. Гыйзәтдинов Лотфулла Вәли улы	1971	136. Мөхәммәтдинов Шамил Галиәхмәт улы	1971	205. Шәйхиева Мәрфуга Шәйхи кызы	1975
64. Гыйләжөв Наил Минһаж улы	1971	137. Мөхәммәтжанова Легия Файзрахман кызы	1971	206. Шәрәфетдинов Фәсхәтдин Мөхәтдин улы	1966
65. Гыйльманов Сәгыйрь Гыйльман улы	1971	138. Мусин Лотфулла Ногман улы	1971	207. Шәрифуллин Даһи Гарифулла улы	1966
66. Гыймазов Мөгаллим Минһаж улы	1959	139. Насыйбуллин Минһажир Насыйбулла улы	1957	208. Шәрифуллин Зиннат Галиулла улы	1966
67. Гыймәтдинов Габбас Кыям улы	1971	140. Нәфыйкова Сәрвәр Нәфыйк кызы	1967	209. Юсипов (Йосыпов) Шамил Сафа улы	1973
68. Давыденко Иван Миронович	1973	141. Немасев Сергей Егорович	1957	210. Ягъфәрөв Сабит Фатих улы	1975
69. Дәүләтчина Мингәләм Зәйни кызы	1966	142. Низаметдинов Равил Миңфтах улы	1990		
70. Деметьев Пётр Васильевич	1941, 1977				
71. Денухаматов Николай Александрович	1948				
72. Дергунов Лазарь Васильевич	1948				
73. Драцкий Николай Григорьевич	1966				

ТАТАРСТАН РЕСПУБЛИКАСЫНЫҢ ГАБДУЛЛА ТУКАЙ ИСЕМЕНДӨГЕ  
ДӨҮЛӨТ БҮЛӨГЕ ЛАУРЕАТЛАРЫ

Фамилиясе, исеме, әтисе исеме	Бүләкләнү елы	Фамилиясе, исеме, әтисе исеме	Бүләкләнү елы	Фамилиясе, исеме, әтисе исеме	Бүләкләнү елы
1	2	1	2	1	2
1. Абызгилдин Абрек Әмир улы	1997	59. Еникиев Ренат Әхмәт улы	1983	119. Нигъмәтжанов Мәхмүт	
2. Абязов Рөстәм Юныс улы	2003	60. Жиһанов Нәжип Гаяз улы	1958	Нигъмәтжан улы	1985
3. Авзалова Әлфия Авзал кызы	1992	61. Жамалетдинов Ленар Шәйхи улы	1989	120. Нигъмәтуллина Марина Викторовна	2007
4. Агади Әхмәд Илтифад улы	2008	62. Зарипов Илдар Касыйм улы	1994	121. Нигъмәтуллина Рада Хөсәен кызы	2007
5. Айдаров Ильяс Сәяр улы	2013	63. Зарипов Марат Нәби улы	2002	122. Нуруллин Ибраһим Зиннәт улы	1982
6. Андреев Роберт Егорович	2008	64. Зарипов Марсель Харис улы	1987	123. Өметбаев Сабир Гаделжан улы	1960
7. Андреева Кристина Андреевна	2015	65. Зәйдүллин Рәзил Рафаил улы		124. Панджавидзе Михаил Александрович	2008
8. Арсланов Айрат Гәрәй улы	1969	(Рәзил Зәйдүлла)	2010	125. Парамонов Игорь Петрович	1981
9. Арсланов Нури Газиз улы	1985	66. Зәйнашева Гөлшат Хисам кызы	1991	126. Патраков Александр Михайлович	2000
10. Артамонов Илья Николаевич	2016	67. Зәкиев Әүфар Зәки улы	1981	127. Попов Владимир Александрович	2014
11. Аршинов Виктор Петрович	2008	68. Зәнкиев Якуб Камали улы	2002	128. Провоторов Николай Сергеевич	1959
12. Афзалов Гамил Гыймәзетдин улы		69. Ибраһимов Илфак Мирза улы		129. Прытков Геннадий Николаевич	2009
(Гамил Афзал)	1977	(Мөхәммәт Мирза)	2011	130. Рәкыйпов Роберт Жиһанша улы	2008
13. Ахиярова Резеда Зәки кызы	2008	70. Ибраһимов Ренат Ислам улы	1979	131. Рәсүлев Атилла Кадыйр улы	
14. Ахунов Гарифжан Ахунжан улы	1973	71. Имамов Вахит Шаех улы	2014	(Атилла Расих)	1981
15. Әбжәлилов Хәлил Гали улы	1958	72. Имдогов Николай Петрович	2006	132. Рәфыйков Искәндәр Вәлиулла улы	2002
16. Әгъләметдинов Мөдәррис Зөфәр улы		73. Исәнбәт Нәкый Сиражетдин улы	1968	133. Рогожина Изабелла Викторовна	2007
(Мөдәррис Әгъләмөв)	1992	74. Исмагыйлев Нәжип Фәйзрахман улы		134. Родионов Григорий Васильевич	
17. Әмиров Мирсәяф Мәсәлим улы		(Нәжип Нәкәш)	2016	(Гәрәй Рәхим)	1984
(Мирсәй Әмир)	1974	75. Ихсанова (Миңнуллина) Нәжибә		135. Романова (Славутская) Светлана	
18. Әпсәләмов Габдрахман Сафа улы	1959	Гыймәделислам кызы	1998	Геннадьевна	2009
19. Әсәдуллин Альберт Әхәт улы	2002	76. Камалов Хисам Нуретдин улы	1986	136. Садриев Фәт Мидләхмәт улы	2010
20. Әсфәндиәрова Шәһсәнәм		77. Кәлимуллин Рәшит Фәһим улы	2007	137. Садыков Ревдәр Фәез улы	1973
Ибраһимбәк кызы	1966	78. Кәримүллин Әбрар Гыйбадулла улы	1991	138. Садыкова Сара Гариф кызы	1990
21. Әхмәтжанов Илдус Хәниф улы	2000	79. Килдәбәков Рөстәм Әхмәт улы	2011	139. Салахов Ибраһим Низам улы	1990
22. Әхмәтжанов Роберт Вәли улы	2001	80. Килдәбәкова Мария Семёновна	2011	140. Сарымсаков Шириярдан	
23. Әхмәтов Фәсил Әхмәтгали улы	1988	81. Ключарёв Александр Сергеевич	1970	Мөхәммәтжан улы	1958
24. Әхмәтова Флора Ваһап кызы	1989	82. Кноблор Борис Георгиевич	1973	141. Сәлимжанов Марсель Хәким улы	1971
25. Бакиров Әнвәр Закир улы	1973	83. Ковтун Георгий Анатольевич	2015	142. Ситдыйков Айрат Габит улы	2016
26. Бакулин Герман Алексеевич	1981	84. Колбарисов Фәтих Әкрәм улы	1958	143. Скоморохов Сергей Геннадьевич	2009
27. Батуллин Роберт Мөхлис улы		85. Колмогорова Ирина Константиновна	2015	144. Славутский Александр Яковлевич	2000
(Рабит Батулла)	2006	86. Кудашева Фәридә Яһүдә кызы	1996	145. Смирнов Игорь Валентинович	1973
28. Батыркаева Луиза Миңнегали кызы		87. Куделькин Виктор Иванович	1986	146. Соболев Виктор Евгеньевич	2008
(Луиза Батыр-Болгари)	2006	88. Кузаева Дамира Нәжмижан кызы	1979	147. Сөнгәтуллина Зилә Даян кызы	1984
29. Баянов Әхсән Фәтхелбаян улы	1999	89. Кузин Евгений Андриянович	1981	148. Таҗетдинов Ринат Арифжан улы	1966
30. Бәширов Гомәр Бәшир улы	1996	90. Кузнецов Николай Дмитриевич	1971	149. Тимаев Михаил Иванович	2015
31. Беспалов Виктор Иванович	1977	91. Кузьминных София Даниловна	2013	150. Тимербулатов Шамиль Харис улы	2013
32. Бигичев Хәйдәр Аббас улы	1984	92. Леухин Александр Петрович	2016	151. Төхфәтуллин Рәзил Чыңгыз улы	2009
33. Биктимеров Шәүкәт Хәсән улы	1966	93. Липкин Семён Израилевич	1992	152. Тумашев Әнәс Ибраһим улы	1958
34. Бикчәнтәев Рәфкат Әхмәтжан улы	1960	94. Луппов Анатолий Борисович	1999	153. Тумашев Рәзил Рәхим улы	1976
35. Бикчәнтәев Фәрит Рәфкат улы	1998	95. Лыгин Сергей Осипович	1978	154. Туфан Хәсән Фәхри улы	1966
36. Бохараев Рәзил Рәис улы	2006	96. Маликов Васил Малик улы	1980	155. Урманче Бакый Идрис улы	1966
37. Бугров Дмитрий Геннадьевич	2016	97. Маликов Дөлфәт Госман улы (Зөлфәт)	2000	156. Фазлуллин Хәсби Вәлиулла улы	1973
38. Булатова Клара Гариф кызы	2015	98. Мансуров Зиннур Мөҗип улы	2009	157. Фәйзуллин (Фәйзи) Әхмәт	
39. Бурлай Алексей Петрович	1960	99. Мансуров Фуат Шакир улы	1994	Әхмәтсафа улы	1958
40. Васильев Владимир Михайлович	1984	100. Мәһдиев Мөхәммәт Сөнгәт улы	1990	158. Фәйзуллин (Фәйзи) Жәүдәт	
41. Вахитов Габделхәй Каюм улы		101. Мәхмүтов Хужичәхмәт Шаһиәхмәт улы	1989	Харис улы	1966
(Хәй Вахит)	1960	102. Мингазиев Ибраһим Зариф улы		159. Фәйзуллин Әнәс Нурулла улы	1981
42. Вәлиев Диас Назыйх улы	1976	(Ибраһим Гази)	1969	160. Фәйзуллин Рәзил Габдрахман улы	1978
43. Вәлиев Разил Исмагыйль улы	2007	103. Мингаллимов Рөстәм Гали улы		161. Фәттахов Лотфулла Габделмән улы	1958
44. Вәлиуллин Фәрит Рәшит улы	2016	(Рөстәм Мингаллимов)	2005	162. Фәттахов Нурихан Садрилмән улы	1994
45. Вәлиуллин Хөснүлла Вәлиулла улы	1989	104. Миңзулина Асия Минвәли кызы	2010	163. Фәтхетдинов Әхсән Сәрим улы	1993
46. Гайнуллина Алсу Әскар кызы	2013	105. Миңзуллин Роберт Мөгәллим улы	1998	164. Фәтхетдинов Салават Зәки улы	2008
47. Галиев Марсель Баян улы	2006	106. Миңзуллин Туфан Габдулла улы	1979	165. Федотов Владимир Сергеевич	2010
48. Галицкий Михаил Олегович	2000	107. Мозафаров Мансур Әхмәт улы	1959	166. Федотов Юрий Степанович	1981
49. Ганиева Венера Әхәт кызы	1997	108. Монасыпов Алмаз Закир улы	1991	167. Һидиятуллин Шәүкәт Гали улы	
50. Гатаулин Рәдиф Кәшфулла улы		109. Монасыпов Камил Хәмит улы	2002	(Шәүкәт Галиев)	1972
(Рәдиф Гаташ)	2008	110. Монасыпов Шамиль Хәмит улы	2002	168. Хажичәхмәтов Тавил Гыйният улы	1987
51. Гәрәева Нелли Хәким кызы		111. Моратов Газинур Вәсыйк улы		169. Халиков Фирнат Гапхәтәй улы	2006
(Наил Гәрәева)	1966	(Газинур Морат)	2016	170. Ханов Илдар Мәнсәви улы	2010
52. Гельмс Эрнст Брунович	1966	112. Мостафин Рафаэль Әхмәт улы	2006	171. Харисов Ринат Мөгьсүм улы	
53. Гыйләжев Аяз Мирсәет улы	1983	113. Мөлеков Бату Гатаулла улы	1984	(Ринат Харис)	1997
54. Гыймаев Зөфәр Фәт улы	2005	114. Мөхәммәдиев Ринат Сафа улы	1993	172. Хәбибуллин Заһид Вәли улы	1968
55. Гыймәтдинова (Бикчурова) Нәбирә		115. Мөхәммәтжанов Рәүфәл Сабир улы	2015	173. Хәбибуллин Мөсәгыйт Мөдәррис улы	2003
Миңнәхмәт кызы	2013	116. Муллашев Камил Вәлиәхмәт улы	2009	174. Хәйретдинов Рәзил Рәзил улы	2016
56. Даутов Нияз Курамша улы	1958	117. Надыров Илбарис Нурислам улы	1989	175. Хәйруллина Асия Хәсән кызы	1958
57. Дунаев Николай Иванович		118. Наеретдинов Фәхри Хөсәен улы	1959	176. Хәкимов Сибгат Таҗи улы	
(Наил Дунаев)	1998			(Сибгат Хәким)	1960
58. Еникиев Әмирхан Нигъмәтжан улы					
(Әмирхан Еники)	1984				

4 нче кушымта (дэвaмы)

1	2	1	2	1	2
177. Хәкимова Ирина Шәриф кызы	1977	187. Шакиров Әзһәр Шәфикь улы	1998	199. Якупов Харис Габдрахман улы	1958
178. Хәкимханов Зөлфәт Зөфәр улы (Зөлфәт Хәким)	2009	188. Шакиров Илһам Гыйльметдин улы	1970	200. Ярмөхәммәтов Хәмит Хөснетдин улы (Хәмит Ярми)	1989
179. Хәсанов Мәхмүт Максуд улы	1988	189. Шаһиморатова Альбина Әнвәр кызы	2011	201. Яруллин Фәннис Гатаулла улы	1995
180. Хәсанов Рим Мәхмүт улы	2009	190. Шәйдуллин Шамил Мортаза улы	2000	202. Яруллин Фәрит Заһидулла улы	1958
181. Хисаметдинова Сания Шәкүр кызы	1981	191. Шәрәфиев Равил Шиһап улы	1992	203. Яхин Рөстәм Мөхәммәтхажи улы	1959
182. Хужаев Ташхужа Гомәр улы	1967	192. Шәрифүллин Шамил Камил улы	2005	204. ТАССРның Дәүләт жыр һәм бию ансамбле	1960
183. Хөсәенов Гали Кәрим улы	1979	193. Шиһабетдинов Рәшит Садри улы	2016	205. ТРның Дәүләт кыллы квартеты	2002
184. Хөснетдинов Фатих Хөснетдин улы (Фатих Хөсни)	1972	194. Шутиков Анатолий Иванович	2001		
185. Шабаев Марс Садри улы	1976	195. Щетинин Игорь Дмитриевич	2016		
186. Шакиржанова Лена Галимжан кызы (Лена Шагыйрьжан)	2011	196. Юзеев Илдар Гафур улы	1980		
		197. Юзиев Нил Гафур улы	1974		
		198. Юнысов Миргазиян Закир улы (Миргазиян Юныс)	2004		

ТАТАРСТАН РЕСПУБЛИКАСЫНЫҢ ФӘН ҺӘМ ТЕХНИКА ӨЛКЭСЕНДӨГЕ  
ДӘУЛӘТ БҮЛӨГЕ ЛАУРЕАТЛАРЫ

Фамилиясе, исеме, әтисе исеме	Бүләкләнү елы	Фамилиясе, исеме, әтисе исеме	Бүләкләнү елы	Фамилиясе, исеме, әтисе исеме	Бүләкләнү елы
1	2	1	2	1	2
1. Абашев Альмир Рәшит улы	2014	69. Бабушкин Виталий Михайлович	2014	136. Визель Андрей Оскарович	1994
2. Абашев Рәшит Жәләлетдин улы	2008	70. Бабушкин Леонид Натанович	2002	137. Вильданов Азат Фәрит улы	1998
3. Абдрахманов Габдерәшит Солтан улы	2006	71. Бабынин Александр Александрович	2008	138. Винтер Любомир	2000
4. Абдрахманова Рәйсә Шәрәфетдин кызы	2000	72. Бажайкин Станислав Георгиевич	2012	139. Владимирова Ирина Сильвестровна	2007
5. Абдуллин Адел Илдус улы	2016	73. Бажирова Наилә Гыйльметдин кызы	1998	140. Войтович Евгений Дмитриевич	2005
6. Абдуллин Илдар Гариф улы	2006	74. Базаревская Венера Гыйльмеәхмәт кызы	2012	141. Волков Евгений Михайлович	1995
7. Абдуллин Илдар Шәукәт улы	2003	75. Бакиров Илшат Мөхәммәт улы	2012	142. Волкова Ирина Николаевна	1995
8. Абзалова Венера Галихан кызы	2005	76. Балуева Анна Сергеевна	2014	143. Волкова Светлана Андреевна	2003
9. Авраменко Александр Никифорович	2000	77. Баһаветдинов Флүр Нуретдин улы	2010	144. Володилов Александр Васильевич	2006
10. Аганин Александр Алексеевич	2012	78. Барабанов Владимир Иванович	1997	145. Володохин Владимир Ярополкович	2016
11. Аганов Альберт Вартанович	2009	79. Бардина Гөлшат Абдулла кызы	1996	146. Вольфсон Светослав Исаакович	2008
12. Азизова Алия Камил кызы	2008	80. Басос Георгий Юрьевич	2008	147. Воронин Евгений Константинович	2011
13. Акмаева Алия Әдәм кызы	2002	81. Баткис Григорий Семенович	2005	148. Ворончихин Владимир Ярополкович	2002
14. Аксёнов Евгений Михайлович	2005	82. Батыева Эльвира Салих кызы	2007	149. Выштакалюк Александра Борисовна	2013
15. Аксютин Олег Евгеньевич	2012	83. Бахтин Анатолий Иосифович	2011	150. Габәшев Рөстәм Солтан улы	1994
16. Акчурин Тимур Марат улы	2009	84. Бахтиозин Рөстәм Фәрит улы	2014	151. Габбасов Айдар Минсабир улы	1997
17. Алексеев Андрей Георгиевич	2016	85. Баширов Заур Әхмәтулла улы	1996	152. Габделмәжитов Рафил	
18. Альтшүлер Семён Александрович	2006	86. Башкирцева Наталья Юрьевна	2013	Гыйнияттулла улы	1994
19. Анашкин Владимир Николаевич	2005	87. Бәдретдинова Елена Радит кызы	2016	153. Габдрахманов Әлфәр Әфләтун улы	1995
20. Антипин Игорь Сергеевич	2008	88. Бәйрәмова Луиза Кәрим кызы	2003	154. Габдуллин Габделхан Габдулла улы	2007
21. Антипов Михаил Андреевич	2012	89. Безбородов Лев Петрович	2000	155. Габетдинов Малик Салих улы	1997
22. Антонов Геннадий Петрович	2012	90. Белоклоков Николай Борисович	2000	156. Гаврилов Илья Александрович	2016
23. Антонов Олег Геннадьевич	2014	91. Белоногов Виктор Анатольевич	2004	157. Газизов Алмаз Шакир улы	1999
24. Апаков Рәшит Усман улы	2005	92. Белоус Борис Прокофьевич	2002	158. Газизов Илдар Сабир улы	2010
25. Ардашева Евгения Павловна	2009	93. Бердников Алексей Владимирович	2013	159. Газизов Нәгыйм Вәли улы	2003
26. Арзин Дмитрий Николаевич	2015	94. Береговой Андрей Николаевич	2010	160. Газизуллин Әхмәдулла Һади улы	2003
27. Арсланова Алсу Айрат кызы	2016	95. Берлин Александр Александрович	2001	161. Гаитов Марс Жамали улы	2009
28. Артюхов Александр Владимирович	2014	96. Беспалов Алексей Петрович	2014	162. Гайнанова Лена Рәшит кызы	2016
29. Астахов Сергей Васильевич	2013	97. Бикмаев Илфан Фәрит улы	2009	163. Гайнетдинов Альфред Ризван улы	2006
30. Ахунжанов Алмаз Әсхәт улы	1997	98. Бикмөхәммәтов Закиржан		164. Гайнетдинов Илгизәр	
31. Әбжәлилова Ләйсән Рәхим кызы	2009	Миңнемулла улы	2004	Гыйльметдин улы	2009
32. Әбубәкерев Ришат Фазлетдин улы	2004	99. Бикмуралин Азат Шәукәт улы	2006	165. Гайнетдинов Ренат Хәмит улы	2010
33. Әбүзаров Рафаэль Хажия улы	2003	100. Биктимерова Рәйсә Габдулла кызы	2011	166. Гайнуллина Мөнирә Кабир кызы	2003
34. Әбүталипова Людмила Николаевна	2003	101. Бикчәнтәев Илдар Гомәр улы	2001	167. Гайсин Азат Фивзат улы	2012
35. Әгълиев Хәйдәр Миңнемохәммәт улы	2000	102. Блохин Василий Иванович	2015	168. Гайсин Алмаз Фивзат улы	2012
36. Әкбәров Фоат Галимжан улы	1996	103. Бобков Михаил Владимирович	2006	169. Гайсин Илшат Әхәт улы	2000
37. Әминов Камил Линар улы	2005	104. Богданова Халидә Галимжан кызы	2011	170. Гайсин Ленар Гайнуллы улы	2010
38. Әминов Линар Кәшир улы	2006	105. Богряков Вячеслав Александрович	2005	171. Гайсин Фивзат Миңнебай улы	2012
39. Әминова Роза Мөхәммәт кызы	2009	106. Боревский Борис Владимирович	2004	172. Гайфуллин Рөстәм Фәез улы	2016
40. Әмиров Наил Баһави улы	2012	107. Борһанов Әгъдәс Хөсәен улы	2015	173. Галактинова Лидия Алексеевна	1999
41. Әмиров Наил Хәбибулла улы	1999	108. Борһанов Тәбриз Гыйльметдин улы	2001	174. Галәвәтдинов Мансур Фәләхәтдин улы	2012
42. Әмирханов Марат Инкыйлап улы	2010	109. Боровик Роман Владимирович	1995	175. Галәвиев Шамиль Шәйхи улы	2006
43. Әһлуллин Илдар Рәүф улы	2011	110. Боровков Александр Григорьевич	2011	176. Галәметдинов Юрий Геннадьевич	2001
44. Әсләмов Илдар Равил улы	2011	111. Бохараев Рәис Гага улы	2009	177. Галиев Илсур Илдар улы	2003
45. Әфләтунов Радик Әбүзәр улы	2000	112. Будникова Юлия Германовна	2007	178. Галиев Максуд Салих улы	2003
46. Әхәтов Марат Фарыйх улы	2012	113. Бурилов Александр Романович	2008	179. Галиев Ринат Гали улы	1994
47. Әхмәдиев Фаил Габделбәр улы	1994	114. Бурув Андрей Иосифович	2003	180. Галиев Ринат Гыймаделислам улы	1994
48. Әхмәдиева Гөлнара Чулпан кызы	2014	115. Бурув Борис Владимирович	2005	181. Галиев Ринат Харис улы	2016
49. Әхмәдишин Фәрит Фоат улы	2014	116. Бусыгин Владимир Михайлович	2001	182. Галиева Дамира Садык кызы	2002
50. Әхмәдуллин Азат Гыйльмулла улы	2014	117. Бутаков Геннадий Петрович	2005	183. Галимжанов Илсур Габделхак улы	1999
51. Әхмәдуллин Рәзим Хәбибулла улы	2006	118. Бушүев Алексей Сергеевич	2016	184. Галимов Разиф Хиражетдин улы	1997
52. Әхмәдуллин Роберт Рафаэль улы	2013	119. Быков Юрий Владимирович	2002	185. Галиуллин Нияз Ильяс улы	2007
53. Әхмәтвәлиев Рамил Нәфис улы	2005	120. Вакула Андрей Ярославич	2014	186. Галкин Владимир Иванович	2015
54. Әхмәтжанов Марсель Ибраһим улы	2013	121. Валовский Владимир Михайлович	2008	187. Ганиев Булат Гали улы	2014
55. Әхмәтжанов Рөстәм Рәсим улы	2005	122. Валовский Константин Владимирович	2008	188. Ганиев Гали Газиз улы	2001
56. Әхмәтжанов Шамиль Халик улы	2002	123. Василюва Нурия Зөфәр кызы	2015	189. Ганиев Илшат Газыйм улы	2001
57. Әхмәтов Марат Готыф улы	2000	124. Васильев Валерий Архипович	2003	190. Ганиев Фоат Әшраф улы	1994
58. Әхмәтов Наил Жифангир улы	2001	125. Васильев Геннадий Иванович	2008	191. Ганиева Тамилла Фәтхи кызы	2010
59. Әхмәтов Тимурхан Габдулла улы	2010	126. Васянов Геннадий Павлович	1998	192. Гарзавина Алевтина Викторовна	2005
60. Әхмәтов Финсур Готыф улы	2013	127. Васясин Георгий Иванович	1996	193. Гариев Равил Мансур улы	2004
61. Әхмәтова Лилия Тимурхан кызы	2010	128. Вафина Альвина Әхмәт кызы	1994	194. Гарипов Роберт Зариф улы	1995
62. Әхмәтова Резидә Тимурхан кызы	2010	129. Вахитов Рәфыйк Кәлимулла улы	1997	195. Гарифжанов Надр Нургаз улы	2007
63. Әхмәтханов Фәрит Заһир улы	2004	130. Вәлиев Инсур Габделхак улы	1995	196. Гарифов Камил Мансур улы	2001
64. Әхмәтшин Рәис Асылгәрәй улы	2010	131. Вәлиев Рәмиз Калимулла улы	2011	197. Гарифуллин Илгиз Габделсамат улы	2007
65. Әхмәтшин Шамиль Камил улы	2012	132. Вәлиева Ильһера Фәрит кызы	2009	198. Гарифуллин Рафаэль Мәһәсим улы	2013
66. Әхтәмөв Әскәр Зөфәр улы	2011	133. Вәлиуллин Госман Хәбибулла улы	1994	199. Гарифуллин Ришат Госман улы	2013
67. Әхтәмөв Илдар Фоат улы	1995	134. Вәлишев Булат Мөхәммәт улы	2002	200. Гарифуллин Фоат Әсәдулла улы	1994
68. Әюпова Нәля Ринат кызы	2013	135. Визель Александр Андреевич	2012	201. Гатауллин Илгиз Габдулла улы	2011

1	2	1	2	1	2
202. Гагина Роза Фатыйх кызы	2013	271. Демидова Наталья Николаевна	2005	343. Ибатуллин Равил Рөстәм улы	1999
203. Гагитятуллин Нәкыйп Сәләх улы	2004	272. Демин Тимур Викторович	2016	344. Ибатуллин Рөстәм Хәмит улы	2006
204. Гафаров Хәйдәр Зәйнүлла улы	1995	273. Динмөхәммәтов Рамил Шәфыйк улы	2012	345. Ибраһимов Альберт Эдуард улы	2004
205. Гафаров Харис Зариф улы	1995	274. Дистанов Урал Галимжан улы	1998	346. Ибраһимов Данил Исмәгыйль улы	2011
206. Гәрәев Рамил Суфийхмәт улы	1994	275. Дияров Ирек Нурмөхәммәт улы	2010	347. Ибраһимов Мөнәвәр Гомәр улы	1998
207. Гәрәев Рауис Гыйният улы	1997	276. Дмитриев Анатолий Валентинович	2008	348. Ибраһимов Наил Габделбәр улы	2000
208. Гәрәев Роберт Дәүләтша улы	1997	277. Дубровский Александр Владимирович	2003	349. Ибраһимов Нәфис Мөдәррис улы	1997
209. Гәрәева Илнара Илгиз кызы	2011	278. Дуглав Александр Васильевич	2007	350. Ибраһимова Фатыйма Исхак кызы	
210. Гәрәйшин Альберт Саях улы	2012	279. Дьяконов Герман Сергеевич	2001	(үлгәннән соң)	2016
211. Герасимов Константин Игоревич	2012	280. Дьячков Игорь Васильевич	1998	351. Иваничев Георгий Александрович	2006
212. Глазков Николай Михайлович	2004	281. Егоров Александр Васильевич	2006	352. Иванов Александр Аркадьевич	2013
213. Гнездилов Олег Иванович	2015	282. Егоров Иван Михайлович	2013	353. Иванов Александр Изосимович	1997
214. Гобәев Шамиль Шәмси улы		283. Егорова Светлана Николаевна	2015	354. Иванов Анатолий Александрович	2000
(үлгәннән соң)	2009	284. Егорова Светлана Робертовна	2006	355. Иванов Анатолий Васильевич	1996
215. Гобәйдүллин Айдар Тимергали улы	2008	285. Ежкова Асия Мөжетдин кызы	2014	356. Иванов Борис Евгеньевич	
216. Гобәйдүллин Дамир Әнвәр улы	2012	286. Екименко Валентина Александровна	2012	(үлгәннән соң)	2007
217. Гобәйдүллин Фоат Равил улы	2013	287. Екимова Алсу Мөхәммәтжан кызы	2006	357. Иванова Галина Ивановна	2001
218. Голенищев-Кутузов Вадим Алексеевич	2011	288. Екимцов Сергей Александрович	2014	358. Идиятова Венера Рәис кызы	2005
219. Голованов Александр Иванович	2004	289. Емельянов Виктор Михайлович	2007	359. Идрисов Алмас Өхтәм улы	2004
220. Голубева Руфина Константиновна	2016	290. Енейкина Татьяна Александровна	2013	360. Идрисов Газыйм Жһиһанша улы	1996
221. Гомаров Әсхәт Мөхәммәтжан улы	2007	291. Ерёмин Михаил Васильевич	2007	361. Измайлов Бәхтияр Искәндәр улы	2016
222. Гомаров Илшат Нурғали улы	2006	292. Ермолаев Олег Петрович	2004	362. Икһтисанов Валерий Өсхәт улы	2014
223. Гомаров Нәфис Фәрит улы	2012	293. Еров Юрий Васильевич	2000	363. Илһамов Марат Өкһсән улы	2012
224. Гомаров Рөстәм Исхак улы	2009	294. Есипов Анатолий Викторович	1997	364. Ильинская Ольга Николаевна	2008
225. Гониох Валерий Михайлович		295. Жемков Юрий Михайлович	1999	365. Ильясов Өхәт Вахит улы	1994
(үлгәннән соң)	2003	296. Жеребцов Евгений Петрович	1996	366. Ильясов Камил Өхәт улы	2014
226. Горбачёв Борис Фёдорович	2003	297. Жилыев Геннадий Георгиевич	1997	367. Ильясов Наил Өхәт улы	2014
227. Горбунов Сергей Александрович	2009	298. Жаббаров Өхтәм Хөсән улы	2014	368. Ильясов Радик Сабит улы	2007
228. Городний Виктор Исакович	2011	299. Жаббаров Илдар Өхтәм улы	2014	369. Ильясов Шамиль Гыймәлетдин улы	2009
229. Госманов Зәкәрия Габдулла улы	2003	300. Жаббаров Руслан Габделрәкыйп улы	2005	370. Ионов Эрнест Филиппович	1994
230. Госманов Миркасыйм Габделәхәт улы		301. Жамалиева Фәния Фәйзрахман кызы	2005	371. Исаева Наталья Александровна	2012
(үлгәннән соң)	2012	302. Жангуразова Фәридә Хөсәен кызы	1996	372. Исмәгыйлев Илдуз Хәниф улы	2013
231. Госманов Рауис Госман улы	2011	303. Жәләлов Абдуллажан		373. Исмәгыйлев Мәгһсүм Фәәх улы	1994
232. Гребнев Павел Николаевич	1997	Абдулкадыйр улы	2010	374. Исмәгыйлев Фәнзат Жәүдәт улы	2009
233. Григорьев Вениамин Демьянович		304. Жәләтов Марат Марс улы	2005	375. Исхаков Альберт Яковлевич	2012
(үлгәннән соң)	2008	305. Жәләтов Марс Шәйхразый улы	1997	376. Исхаков Радик Мәүләви улы	2003
234. Грицишин Сергей Николаевич	2010	306. Жһиһаншин Абдулла Абдрахман улы	2001	377. Исхаков Радик Равил улы	2016
235. Грошев Михаил Алексеевич	2005	307. Жһиһаншин Айрат Госман улы	2007	378. Ишкаев Раувель Кәлимулла улы	2001
236. Губарева Валентина Степановна	2005	308. Жһиһаншина Лилия Евгеньевна	2007	379. Йосыпов Изил Галимжан улы	1994
237. Губская Валентина Петровна	2010	309. Загурский Владислав Каликович	1999	380. Йосыпов Рөстәм Изил улы	2004
238. Гуслякова Раиса Петровна	2012	310. Зайцев Валерий Иванович	2004	381. Йосыпов һарун Воли улы	
239. Гүзәлбаев Яхъя Зиннәт улы	2005	311. Закиров Айрат Фикүс улы	2004	(үлгәннән соң)	1994
240. Гыйбадуллин Камил Габделбәр улы	2002	312. Закиров Өхмәтләтәйф Закир улы	1991	382. Йосыпова Галия Расыйх кызы	1997
241. Гыйбадуллина Фәүзия Солтан кызы	2004	313. Закиров Илгизәр Галихмәт улы	2003	383. Йосыпова Гөлшат Гомәр кызы	2010
242. Гыйззәтуллин Васил Нурулла улы	2003	314. Закиров Илсеяр Вагыйз улы	2000	384. Йосыпова Луиза Магһдәнур кызы	2015
243. Гыйззәтуллин Фоат Лотфулла улы	1999	315. Закиров Рөстәм Фәйзрахман улы	2004	385. Кавиев Хәмит Заһир улы	2006
244. Гыйләжев Искәндәр Аз улы	2016	316. Заһидүллин Ленар Рәфыйк улы	2013	386. Кадыров Альберт Хәмзә улы	2001
245. Гыйләжетдинов Илдар Абдулла улы	2003	317. Заһиров Мөгһсүм Мөдәррис улы	1996	387. Казаков Евгений Петрович	1994
246. Гыйләжетдинова Зәйнәп Шәйхи кызы	1996	318. Зарипов Илдар Нәкыйп улы	1997	388. Калинин Алексей Александрович	2014
247. Гыйләжетдинова Ирина Владимировна	2013	319. Зарипов Максүт Мөхәммәтжан улы	2006	389. Камалов Абрик Закир улы	2009
248. Гыйльманов Әнәс Әнвәр улы	2005	320. Зарипов Марат Хәй улы	2013	390. Камалов Владимир Гали улы	2009
249. Гыйльманов Хәмит Хәмис улы	2012	321. Зарипов Равил Хаммат улы	2005	391. Камалова Динә Ил кызы	2010
250. Гыйльметдинов Альберт Харис улы	2010	322. Зарипова Лидия Павловна	2001	392. Кандаурова Галина Фёдоровна	1994
251. Гыйльметдинов Наил Рәхмәтулла улы	2001	323. Захарова Анна Андреевна	2013	393. Кантюков Рафаэль Рәфкәт улы	2012
252. Гыйльмуллин Ринат Абрек улы	2009	324. Захарова Евгения Ивановна	1999	394. Кантюков Рәфкәт Габделхәй улы	2012
253. Гыйльфанов Илдар Габделхак улы	2000	325. Зәйнүллин Альберт Габдулла улы	2006	395. Капитонова Нина Петровна	1994
254. Гыйльфанов Нух Хисам улы	2001	326. Зәкиев Булат Флүс улы	2014	396. Карасева Алла Николаевна	2013
255. Гыймадиев Сәлимжан Салих улы	1999	327. Зәкиев Мирфатыйх Зәки улы	1994	397. Карасик Андрей Анатольевич	2014
256. Гыйниятов Хәлид Зиннур улы	2009	328. Зәкиев Фәрит Әдип улы	1997	398. Каргин Юрий Михайлович	1994
257. Гыйниятүллин Рәшит Өсхәт улы	1995	329. Зверев Владислав Васильевич	2010	399. Карпенко Луиза Гайнетдин кызы	2003
258. Данилов Валерий Иванович	1994	330. Зефирова Андрей Львович	1995	400. Карпухин Евгений Васильевич	2002
259. Даутов Рәис Науширван улы	2005	331. Зинин Геннадий Васильевич	1999	401. Карташев Валерий Борисович	2002
260. Дәүләтшин Гаһирижан Миргажан улы	2007	332. Зиннәтуллина Клара Зыя кызы	1994	402. Катаев Владимир Евгеньевич	2014
261. Дәүләтшин Жәгһфәр Зөфәр улы	2001	333. Зиннуров Ильяс Азвал улы	2004	403. Каюкова Галина Петровна	2015
262. Дәүләтшин Илдуз Сөләйман улы	2001	334. Зинновьев Владимир Николаевич	2010	404. Каюмов Малик Шәфыйк улы	2008
263. Дәүләтшин Таһир Зөфәр улы	2001	335. Зорина Светлана Олеговна	2005	405. Каюмов Рубин Расыйх улы	2013
264. Дәүләтшина Айгөл Ядәр кызы	2014	336. Зубарев Виктор Владимирович	2014	406. Кәбиров Галимжан Фазылжан улы	2013
265. Дәүликамова Фәрида Илдуз кызы	2008	337. Зубова Наталья Дмитриевна	2003	407. Кәлимуллин Аһил Камил улы	2008
266. Двоишкин Нариман Камил улы	2008	338. Зыякаев Зиннур Нурфаяз улы	2000	408. Кәлимуллин Салихжан Минсабир улы	2000
267. Дебердеев Рөстәм Якуп улы	2001	339. Зыятдинов Азат Шәймулла улы	2006	409. Кәримов Альберт Хәмзә улы	1996
268. Дегтярёва Ирина Александровна	2014	340. Зыятдинов Камил Шәһәрәтдин улы	1996	410. Кәримов Хәниф Зәки улы	2004
269. Дедков Алексей Петрович	2005	341. Зыятдинов Раил Шәһәрәтдин улы	2001	411. Кемалов Аһил Фәйзрахман улы	2010
270. Демидов Алексей Иванович	2001	342. Ибатуллин Морат Мәсүт улы	2014	412. Кемалов Руслан Аһил улы	2010

1	2	1	2	1	2
413. Кессель Александр Рахмилович (үлгэннэн соң)	2011	483. Маннанов Фэнис Нурмөхөммэт улы	1999	551. Никитин Валерий Григорьевич	2006
414. Киселёв Сергей Владимирович	2013	484. Мартынов Сергей Александрович	2008	552. Никитин Иван Николаевич	1995
415. Клоков Владимир Васильевич	1996	485. Матухин Евгений Леонидович	2009	553. Никольский Евгений Евгеньевич	1995
416. Клочков Владимир Васильевич	2009	486. Матюшко Борис Николаевич	1998	554. Ногайбаков Ардинат Гали улы	2004
417. Клочков Юрий Петрович	2014	487. Махотин Александр Анатольевич	2007	555. Нотфуллин Рамил Рәшит улы	2013
418. Клошкин Иван Владимирович	2014	488. Мәжитов Нәжиб Каюм улы	1999	556. Нурдин Владимир Иванович	2011
419. Кобылянский Владимир Дмитриевич	2000	489. Мәхмүдов Рафаэль Хәбир улы	1997	557. Нурғалиев Данис Карлович	2009
420. Коваленко Валерий Игнатьевич	2006	490. Мәхмүтов Мирза Исмәғыйль улы	1996	558. Нуретдинов Илдус Әгъләм улы	2010
421. Кованова Галина Константиновна	2005	491. Медведев Анатолий Михайлович	2004	559. Нуретдинов Минсәғыйрь Гайса улы	2003
422. Колесов Николай Александрович	2002	492. Медведева Нина Павловна	2004	560. Нуретдинов Ядкәр Карам улы	2004
423. Кольчев Николай Матвеевич	2011	493. Мигачёв Станислав Александрович	2011	561. Нурiev Ильяс Әхмәтгали улы	2014
424. Комлева Татьяна Ивановна	2008	494. Микусев Иван Егорович	1999	562. Нурмиев Илдар Наил улы	2015
425. Коновалов Александр Иванович	2008	495. Минчәтдинов Марат Канәфи улы	2005	563. Нурмөхөммәтов Рафаил Сәет улы	1997
426. Конохова Татьяна Петровна	2003	496. Мингалиев Газиз Фуат улы	2014	564. Обухович Ольга Андриновна	2011
427. Копылов Александр Юрьевич	2008	497. Минжанова Сәлимә Таһиятулла кызы	2013	565. Овчинин Андрей Викторович	2005
428. Кораблёв Михаил Григорьевич	2002	498. Миннажев Вагыйзь Васил улы	1995	566. Овчинников Алексей Леонидович	1996
429. Корбанов Рифат Жамал улы	1999	499. Миннажев Минтаһир Нургата улы	2012	567. Овчинников Игорь Васильевич	2001
430. Кормачёв Михаил Васильевич	2007	500. Миннажев Фидарис Фәлах улы	1999	568. Одицов Виктор Владимирович	2004
431. Кормишин Евгений Григорьевич	2012	501. Минскер Карл Самойлович	2001	569. Орлов Григорий Алексеевич	2009
432. Корнилов Анатолий Васильевич	2003	502. Миңлебаев Шамиль Хәмит улы	1997	570. Осыка Иван Иванович	2005
433. Коробков Фёдор Александрович	2008	503. Миңнегулов Хатыйп Йосыф улы	1995	571. Охотина Наталья Антониновна	2007
434. Коробов Сергей Яковлевич	2002	504. Миңнеханов Нурғали Миңнехан улы (үлгэннэн соң)	2003	572. Павлов Борис Петрович	2007
435. Корочкин Михаил Васильевич	1999	505. Миңнеханов Рәис Нурғали улы	2003	573. Павлов Леонид Николаевич	2002
436. Космачева Татьяна Фёдоровна	2015	506. Мирғалиев Илнур Мидхәт улы	2016	574. Паймушин Виталий Николаевич	2004
437. Косточко Анатолий Владимирович	2013	507. Мироллюбов Леонид Михайлович	2015	575. Панарин Александр Тимофеевич	1997
438. Кочелаев Борис Иванович	2007	508. Миронов Владимир Фёдорович	2013	576. Папуниди Константин Христофорович	2013
439. Кочергина Ольга Сергеевна	2008	509. Михайлов Марс Константинович	2005	577. Первушин Вадим Евгеньевич	2005
440. Краснов Анатолий Васильевич	2006	510. Михайлов Сергей Михайлович	2004	578. Петин Владимир Сергеевич	2003
441. Краснов Максим Анатольевич	2013	511. Михайлов Юрий Михайлович	2013	579. Петров Александр Михайлович	2005
442. Кузовенин Владимир Алексеевич	2000	512. Мнексин Равил Васильевич	1996	580. Петров Семён Венидинович	2011
443. Култаев Валентин Николаевич	2011	513. Мозафаров Искәндәр Шәйхи улы	2001	581. Петрушенко Денис Юрьевич	2015
444. Курбатова Надежда Васильевна	2012	514. Моратова Софья Искәндәр кызы	2003	582. Пикруза Ольга Ивановна	1999
445. Куриненко Борис Михайлович	2008	515. Морозов Пётр Евгеньевич	2016	583. Пименов Геннадий Георгиевич	2008
446. Куркин Михаил Иванович	2011	516. Морошек Александр Ефимович	2004	584. Пискарёв Владимир Иванович	2011
447. Курочкин Леонид Михайлович (үлгэннэн соң)	2001	517. Мосабилов Мөнөвир Гади улы	2009	585. Пискунов Александр Алексеевич	2004
448. Лабунский Андрей Борисович	2013	518. Москозев Михаил Алексеевич	2002	586. Пичушкин Юрий Иванович	2003
449. Лаврентьев Александр Петрович	2002	519. Мостафин Камил Сабир улы (үлгэннэн соң)	1998	587. Плёткин Александр Павлович	1995
450. Лавров Николай Иванович	2008	520. Мостафина Асия Рафаэль кызы	2008	588. Плугина Татьяна Александровна	2004
451. Лавущенко Владимир Павлович	2011	521. Мотина Людмила Ивановна	2012	589. Поздеев Оскар Кимович	2015
452. Лапин Анатолий Андреевич	2013	522. Мотыйгуллин Равил Хәйдәр улы	2009	590. Полетаев Герман Иванович	1995
453. Лапинская Татьяна Александровна	2005	523. Мохнаткин Михаил Гурьевич	2007	591. Поникаров Сергей Иванович	2013
454. Ларочкина Ирина Андреевна	2009	524. Мохнаткина Елена Гордеевна	2007	592. Поникарова Анна Сергеевна	2013
455. Латыпов Шамиль Камил улы	2009	525. Мөгаллимов Абрик Фазыйлхәмәт улы	1996	593. Пономарёв Сергей Николаевич	2000
456. Латыфуллин Фәрит Миңнехәмәт улы	2007	526. Мөслимов Ренат Хәлиулла улы	1994	594. Пономарёва Мира Леонидовна	2000
457. Лебедев Николай Алексеевич	1999	527. Мөхәммәдиев Әһәр Гатаулла улы	2008	595. Потанин Владимир Петрович	2012
458. Леванов Валерий Николаевич	2004	528. Мөхәммәдиев Рамил Сафа улы	2004	596. Потёмкина Аделаида Матиновна	2000
459. Левин Иосиф Фомич	1999	529. Мөхәммәдова Рәмзия Гыйният кызы	2003	597. Правдюк Анатолий Николаевич	2001
460. Левин Яков Абрамович	1994	530. Мөхәммәтгалиев Радик Раиф улы	2013	598. Пресняков Владимир Васильевич	2008
461. Лившиц Борис Михайлович	2005	531. Мөхәммәтжанова Гүзәл Вәли кызы	2011	599. Пухачёв Анатолий Павлович	1999
462. Литвин Алтер Львович	1997	532. Мөхәммәтшин Зөфәр Гомәр улы	2016	600. Равилов Әбделхәмәт Зариф улы	1995
463. Литвинов Игорь Анатольевич	2014	533. Мөхәммәтшина Рәфыйк Мөхәммәтша улы	2005	601. Равилов Рөстәм Хәмәт улы	1995
464. Лопатин Олег Николаевич	2011	534. Мурзов Александр Иванович (үлгэннэн соң)	2003	602. Разживин Дмитрий Александрович	2007
465. Лотфуллин Минсәғыйть Хәйрулла улы	2015	535. Мусина Розалинда Нури кызы	2003	603. Рамазанов Рәшит Газнәви улы	2007
466. Лощева Зоя Андреевна	2014	536. Муслинкин Абдрәхим Абдрәхим улы	1994	604. Рахманов Айрат Рәфкәт улы	2014
467. Лузин Валерий Павлович	2003	537. Назимов Нәфис Әнас улы	2016	605. Рахманов Рәфкәт Мәжит улы	2009
468. Лукин Анатолий Васильевич	1998	538. Насыбуллин Арслан Валерьевич	2007	606. Рәмиев Зөфәр Зәйни улы	2016
469. Лукьянова Резеда Габдрәшит кызы	2009	539. Нәбиуллин Наил Гатиятулла улы	2008	607. Рәфыйков Ринат Биһал улы	2014
470. Лунёв Александр Тимофеевич	2005	540. Нәжметдинов Альфред Әдип улы	2000	608. Рәфыйкова Гөлнәра Эрнәт кызы	2011
471. Лыгина Талия Зиннур кызы	2003	541. Нәжмиева Резидә Разак кызы	2005	609. Рәжимова Равил Зөфәр улы	1995
472. Лысов Виктор Фёдорович	1999	542. Нәфыйков Әхтәм Зәки улы	2004	610. Резник Владимир Савич	2014
473. Любецкий Сергей Владимирович	2010	543. Нәфыйкова Әдилә Әхәт кызы	2009	611. Реут Валерий Иванович	2000
474. Люлин Виктор Васильевич	1999	544. Нежеманов Марат Камил улы	2009	612. Ризванов Нуфәл Гаяз улы	2009
475. Мазһаров Әхмәт Мазһар улы	1998	545. Нигъмәтов Жәмил Газиз улы	2007	613. Рогов Николай Васильевич	2004
476. Макаров Алексей Сергеевич (үлгэннэн соң)	1998	546. Нигъмәтуллина Йолдыз Галимжан кызы	1999	614. Рокицкий Михаил Рафаилович	1997
477. Маклаков Александр Иванович	2008	547. Низаметдинова Гөлнәра Борһан кызы	2008	615. Романов Геннадий Васильевич	1997
478. Макшаков Станислав Борисович	2002	548. Низаметдинова Елена Игоревна	2002	616. Романова Ирина Петровна	2010
479. Маликов Марсель Малик улы	2004	549. Низаметдинова Наилә Хәсан кызы	2009	617. Руль Леонард Константинович	2005
480. Малкин Борис Залманович	2006	550. Низамов Илдус Галирзин улы	2001	618. Рыжкина Ирина Сергеевна	2008
481. Малков Игорь Сергеевич	2013			619. Сабиржанов Гомәр Салих улы	2005
482. Мамедов Вахид Абдулла оглы	2014			620. Сабиров Рафаэль Шакиржан улы	2004
				621. Сабиров Ринат Касыйм улы	2008
				622. Сабиров Ринат Сабир улы	1995
				623. Савельев Анатолий Александрович	2004

1	2	1	2	1	2
624. Савельчев Алексей Петрович	2007	696. Солдатов Виктор Павлович	2002	768. Фәрхуллин Ринат Гаяз улы	2016
625. Садретдинов Әгъләм Кыям улы	2003	697. Соловьёва Светлана Евгеньевна	2008	769. Фәттахов Рөстәм Барый улы	2010
626. Садретдинов Фоат Заһит улы	1997	698. Солтанбәков Булат Фәйзрахман улы	2011	770. Фәттахов Яхъя Вәли улы	2005
627. Садыйков Альфред Фәйзрахман улы	2002	699. Солтанов Әлфәт Сәлим улы	2007	771. Фәтхив Фарис Гаяз улы	2015
628. Садыйков Бәһрам Газиз улы	1998	700. Сон Эдуард Евгеньевич	2012	772. Фәткуллин Наил Фидан улы	2008
629. Садыйков Зөфәр Барый улы	1996	701. Сопин Владимир Фёдорович	1997	773. Фәхретдинов Альберт Ринат улы	2005
630. Садыйков Илгиз Фатыйх улы	1997	702. Сөләйманов Асаф Ибраһим улы	1994	774. Фәхретдинов Павел Сәгыйть улы	1997
631. Садыйков Илдус Хәбибрахман улы	1997	703. Сөләйманов Жәүдәт Шәүкәт улы	2009	775. Фәхретдинов Равил Габдрахман улы	1994
632. Садыйков Марат Наил улы	2013	704. Староверов Александр Александрович	2013	776. Фәхретдинов Рөво Жһанша улы	2010
633. Садыйков Равил Касыйм улы	1995	705. Староверова Елена Ивановна	2013	777. Фёдоров Игорь Владимирович	2004
634. Сайхунов Марат Вәлиулла улы	2016	706. Старостин Пётр Николаевич	1994	778. Федосеенко Наталья Викторовна	2008
635. Салаев Юрий Николаевич	2002	707. Сташевский Зенон	2005	779. Федяев Владимир Леонидович	2012
636. Салихов Әхәт Салих улы	2006	708. Старован Алексей Иванович	2002	780. Филиппов Андрей Васильевич	2008
637. Салихов Илгиз Мисбах улы	1999	709. Стойков Иван Иванович	2008	781. Филиппов Виталий Петрович	2006
638. Салихов Илдар Газимжан улы	2000	710. Стрельников Юрий Петрович	1998	782. Филиппова Надежда Константиновна	2007
639. Салихов Кев Миңзулла улы	1998	711. Студенский Михаил Николаевич	2006	783. Фисинин Владимир Иванович	2013
640. Салихов Радик Рим улы	2008	712. Студенцова Ирина Андреевна	1994	784. Фомин Вячеслав Анатольевич	1998
641. Салихов Рәшит Мөгьсүт улы	2005	713. Судькин Александр Николаевич	2015	785. Фролов Александр Иванович	2000
642. Самарцев Виталий Владимирович	2009	714. Судькин Сергей Николаевич	2015	786. Фурман Михаил Владимирович	2000
643. Самойлов Владимир Васильевич	2007	715. Суржко Николай Владимирович	2013	787. Гадиев Таһир Галимжан улы	2000
644. Саттаров Гомәр Фәез улы	2002	716. Суслова Светлана Владимировна	2003	788. Гадиуллин Әмир Гыйльмулла улы	2000
645. Саттаров Равил Зәйтүн улы	2007	717. Суханова Вера Александровна	2009	789. Хажиев Рөстәм Рәхим улы	2015
646. Саттаров Феликс Габделнур улы	1998	718. Таҗиев Миргазиян Зәки улы	2000	790. Хажипов Нәҗип Нәкыйп улы	2013
647. Сафин Индус Нәвис улы	2012	719. Таҗиев Рәфәкәт Миңһаҗ улы	2011	791. Хажипов Нәриман Жәлил улы	1996
648. Сафин Марат Габдрахман улы	1996	720. Тайсина Эмилия Әнвәр кызы	2014	792. Хаков Вахит Хөҗжәт улы	2006
649. Сафина Нина Павловна	2008	721. Талапин Павел Сергеевич	2006	793. Халиков Альфред Хәсән улы	1994
650. Сафина Фирсиһә Шәймулла улы	1999	722. Тамакова Вера Павловна	2016	794. Халиков Наил Альфред улы	2003
651. Сафиуллин Әнас Гадел улы	2005	723. Таһиров Индус Ризак улы	2001	795. Хан Сергей Александрович	2012
652. Сафиуллин Наил Әхмәт улы	2013	724. Таһиров Ленар Рәфғәт улы	2007	796. Ханзафаров Назыйм Габдрахман улы	1997
653. Сафиуллин Рөстәм Сафиулла улы	2004	725. Таһиров Марсель Шәрифҗан улы	2015	797. Ханнанов Марс Талғат улы	2016
654. Сафиуллин Фанкәс Нәби улы	1997	726. Таһиров Морат Салих улы	2006	798. Ханнанов Рөстәм Госман улы	2009
655. Сафиуллина Гөлгәнә Флүн кызы	2005	727. Таһиров Әнгел Ризак улы	2010	799. Харахашьян Эдуард Георгиевич	
656. Сәгыйтова Римма Надыйр кызы	2000	728. Тарасов Леонид Андреевич	1997	(үлгәнән соң)	2007
657. Сайфуллин Ренат Сәлах улы	1994	729. Тарасова Татьяна Ивановна	2012	800. Харисов Ринат Гата улы	2004
658. Сәлахов Мөгьзүм Хәлимулла улы	2010	730. Таюрский Дмитрий Альбертович	2006	801. Харитонов Михаил Васильевич	1996
659. Сәлимов Расих Бәхтигәрәй улы	2009	731. Тәхәвәтдинов Шәфғәт Фәхрази улы	1996	802. Харлампиди Харлампий Эвклидович	1994
660. Сәлимов Фәрит Ибраһим улы	2009	732. Тейтельбаум Григорий Бенционович	2007	803. Хафизжанова Руфия Хафизжан кызы	1994
661. Сәмитов Илдус Мөһнир улы	2009	733. Теплов Михаил Александрович		804. Хафизов Азат Рәлиф улы	1999
662. Сәмитов Иосыф Юныс улы		(үлгәнән соң)	2006	805. Хацринов Алексей Ильич	2010
(үлгәнән соң)	2009	734. Тимофеев Валерий Фёдорович	2005	806. Хәбибуллин Равил Гата улы	2001
663. Сәхапов Гаяз Жәмиг улы	1994	735. Титов Вадим Игоревич	2003	807. Хәбибуллин Рәфис Жәүдәт улы	2013
664. Сәхапов Миңһаҗмәт Жәмил улы	2004	736. Тихвинский Индрик Николаевич	1995	808. Хәбибуллина Фәндилә Садри кызы	2000
667. Сәхәбетдинов Рифхәт Зиннур улы	1997	737. Тихомиров Борис Иванович	2000	809. Хәбилов Рәис Әхәт улы	2000
665. Сәхәбетдинов Юрий Ефимович	1996	738. Тихонова Валентина Петровна	2003	810. Хәбилов Фәрит Әхәт улы	2008
666. Сәхибуллин Наил Габдулла улы	2009	739. Торсуев Николай Павлович	2004	811. Хәйбуллин Илдус Барый улы	1998
668. Сәхипов Ләззәт Сәет улы	2006	740. Трегубова Резидә Зәбир кызы	2003	812. Хәйбуллин Рөстәм Илдус улы	2011
669. Севрюгин Вячеслав Анатольевич	2008	741. Труменов Михаил Яковлевич	2013	813. Хәйдәрәв Рәфыйк Әхмәт улы	2003
670. Селәзнев Владимир Андреевич	1998	742. Трөпавлов Вадим Винцерович	2016	814. Хәйретдинов Мөслим Гатият улы	2008
671. Семахина Любовь Анатольевна	1994	743. Тронен Валентин Петрович	1997	815. Хәйретдинов Рәмиль Равил улы	2008
672. Семёнов Владимир Фёдорович	1995	744. Трутнев Вячеслав Викторович	2014	816. Хәйруллин Ирек Әкрам улы	1997
673. Семёнов Вячеслав Әнгельсович	2014	745. Туишев Ростислав Иванович	2012	817. Хәйруллин Мөхәммәт Гыйльми улы	2016
674. Семёнов Эдуард Ильясович	2013	746. Туктамышов Наил Кадыйр улы	2009	818. Хәйруллин Рөстәм Наил улы	2016
675. Сенаторов Павел Петрович	1995	747. Тумашева Диләрә Гариф кызы	1994	819. Хәкимжанов Илгизәр Нурғизәр улы	2007
676. Серебряков Борис Ростиславович	1994	748. Тюрикова Раиса Павловна	1996	820. Хәкимов Рафаил Сибғат улы	2008
677. Сибғатуллин Фатих Сәүбан улы	2000	749. Тюрин Анатолий Николаевич	1998	821. Хәлимов Рөстәм Хәмис улы	2014
678. Сибғатуллин Жәлил Жәмил улы	1999	750. Угрюмова Валентина Степановна	1997	822. Хәмәдиев Ривнур Хаҗи улы	1995
679. Сибғатуллин Марат Нәби улы	2003	751. Уразильдин Ильяс Әнис улы	2006	823. Хәмзин Рафат Әсван улы	1996
680. Сибғатуллин Рафаэль Сәгыйдулла улы	1996	752. Уразманова Рәүфә Кәрим кызы	2003	824. Хәמידуллин Айдар Фаяз улы	2015
681. Сигал Евгений Иосифович	2004	753. Урецкий Ян Семёнович	1996	825. Хәמידуллин Булат Лирон улы	2016
682. Сидоркин Владимир Валентинович	2004	754. Усманов Айтуган Гариф улы	1994	826. Хәмитжанов Ниғмәтҗан Хәмит улы	2006
683. Сидоров Владимир Павлович	2005	755. Фадеев Владимир Гелиевич	2000	827. Хәмитов Равил Әнвәр улы	2002
684. Сидорук Евгений Александрович	2006	756. Фадеева Александра Николаевна	2006	828. Хәмитов Хәниф Сабир улы	1995
685. Сизов Борис Алексеевич	2004	757. Фадеева Ирина Дмитриевна	2015	829. Хәсәнов Мансур Хәсән улы	2005
686. Сияшин Олег Герольдович	2007	758. Фазлыев Рабис Тимерхан улы	1994	830. Хәсәнов Радик Шәүкәт улы	2006
687. Ситдыйков Айрат Габит улы	2008	759. Фазлыева Гүзәл Миңдәт кызы	2010	831. Хәсәнов Рөстәм Шәмиль улы	2003
688. Ситдыйков Рөстәм Фәрит улы	2003	760. Фатыйхова Сәгыйдә Фоат кызы	1994	832. Хәсәнова Динә Рөстәм кызы	2016
689. Скворцов Александр Павлович	2001	761. Фәйзрахманов Илдар Габделкәбир улы	1998	833. Хәсәнова Миләүшә Ильяс кызы	2016
690. Скирда Владимир Дмитриевич	2008	762. Фәйзуллин Илфат Нәгыйм улы	2012	834. Хәсәншин Гафур Шәйхулла улы	2006
691. Смоленцев Александр Владимирович	2013	763. Фәйзуллин Расыйх Нәфис улы	2014	835. Хәярәв Альберт Ибраһим улы	2009
692. Смыков Виктор Васильевич	2004	764. Фәйзуллин Рөстәм Мәхмүд улы	1998	836. Хенниг Клаус Юрген	2014
693. Созинов Алексей Станиславович	2012	765. Фәрдиев Илшат Шәех улы	2003	837. Хисәметдинов Әлик Исмағьзам улы	2009
694. Соколов Борис Сергеевич	2000	766. Фәррахов Айрат Зәки улы	2012	838. Хисәмиев Ибраһим Габделхак улы	2005
695. Соколов Евгений Михайлович	2002	767. Фәрхетдинов Риф Галләм улы	1997	839. Хисамов Рәис Салих улы	1994

1	2	1	2	1	2
840. Хлебникова Тамара Александровна	1994	869. Шакирова Гайшә Исмәгыйль кызы	2006	898. Шәфыйков Динмөхәммәт	
841. Хөсәенов Васил Мөхәммәт улы	1999	870. Шаманский Иосиф Львович	1995	Сәйфетдин улы	2005
842. Хөсәенов Жәүдәт Салих улы	2003	871. Шаммасов Рафаэль Зәкәрия улы	2002	899. Шәфыйкова Рисәлә Әхәт кызы	1995
843. Хөсәенов Рәхимжан Сабит улы	1995	872. Шамов Александр Георгиевич	2006	900. Швецов Владимир Александрович	2004
844. Хөсәенов Фидаил Миңнегали улы	1995	873. Шаргин Вячеслав Павлович	2002	901. Шевченко Олег Андреевич	1999
845. Хөснетдинов Айрат Асаф улы	2005	874. Шариков Геннадий Нестерович	2000	902. Шелин Геннадий Густавович	2003
846. Храпковский Григорий Менделевич	2006	875. Шарнин Генрих Павлович	1997	903. Шеляпин Олег Павлович	2011
847. Хрущёва Ирина Константиновна	2008	876. Шаталов Алексей Николаевич	2013	904. Шергина Илсәя Илгиз кызы	1997
848. Хужин Фаяз Шәрип улы	1994	877. Шатилов Владимир Михайлович	2006	905. Шиманский Владислав Владимирович	2009
849. Цәпаева Ольга Викторовна	2013	878. Шацких Павел Александрович	2012	906. Шишкин Анатолий Всеволодович	1998
850. Чабдаров Шамил Мидхәт улы	1996	879. Шәвәлиев Рафаэль Фирнаял улы	2015	907. Шляхтин Николай Геннадьевич	2010
851. Чендарёв Владимир Владимирович	1996	880. Шәехов Марс Фәрит улы	2003	908. Шулаева Марина Петровна	2015
852. Черевин Валерий Филиппович	1997	881. Шәйдуллин Рафаил Вәли улы	2005	909. Шәлкөв Фёдор Лазаревич	2002
853. Черепанов Михаил Валерьевич	2000	882. Шәймәрданов Равил Шамил улы	2013	910. Шельванов Евгений Юрьевич	2011
854. Чувашев Искәндәр Рәмзи улы	2014	883. Шәйхетдинов Рәшит Рәхип улы	2007	911. Юнысов Рәүф Әдһәм улы	2000
855. Чугунов Александр Николаевич	2004	884. Шәйхетдинов Сабир Гафур улы	1999	912. Юнысов Фәйзрахман Сәләх улы	1995
856. Чуприна Николай Семёнович	1995	885. Шәкүров Мөхәммәтфатыйх Шәкүр улы	1999	913. Юсупов Рүзәл Габдуллажан улы	1998
857. Шагалов Валерий Александрович	2005	886. Шәмсетдинов Валерий Гарәф улы	1994	914. Юсупова Татьяна Николаевна	2015
858. Шайтанов Олег Львович	2004	887. Шәмсетдинов Илгизәр Габденур улы	2008	915. Якимов Алексей Васильевич	1997
859. Шакиржанов Мәсгут Мәжит улы	2011	888. Шәмсиев Марат Нәжми улы	2016	916. Якимов Олег Алексеевич	2003
860. Шакиржанов Рәшит Әгъли улы	2009	889. Шәрәфетдинов Дамир Рәүф улы	2011	917. Якупов Илгизәр Габделкаюм улы	2000
861. Шакиржанов Рәшит Габдулла улы	1998	890. Шәрәфиев Заһит Фоат улы	2007	918. Якупов Радик Альберт улы	2006
862. Шакиров Камил Тәфхит улы	2003	891. Шәрәфиева Алсу Фатыйх кызы	2007	919. Якушкин Николай Михайлович	2005
863. Шакиров Рафил Сабир улы	2006	892. Шәрәфисламов Искәндәр Фоат улы	2013	920. Янилкин Виталий Васильевич	2010
864. Шакиров Рузалин Хәсән улы (үлгәннән соң)	1999	893. Шәрипов Илгизәр Ибраһим улы	2001	921. Яһүдин Шамил Габделхәй улы	2010
865. Шакиров Фәрит Хафас улы	1999	894. Шәрипов Сәлимжан Әхтәм улы	2009	922. Яркәева Фәридә Фатыйх кызы	2006
866. Шакиров Фәрит Шәүкәт улы	2010	895. Шәрипов Эдуард Нәфис улы	2007	923. Ярмәкиев Искәндәр Әнгель улы	2007
867. Шакиров Фоат Гафи улы	1998	896. Шәрипова Маргарита Рәшит кызы	2008	924. Яруллин Рафинат Самат улы	2009
868. Шакиров Шамил Касыйм улы	1997	897. Шәфиғуллин Ринат Илдус улы	2012	925. Яруллин Рәшит Низам улы	2009



## ТАТАР ЭНЦИКЛОПЕДИЯСЕНДӘ КУЛЛАНЫЛГАН ТӨП КЫСКАРТУЛАР

а. — авыл	дис. — диссертация	метеорол. — метеорология	сов. — совет(лар)
абс. — абсолют	д-р — доктор	минерал. — минералогия	с-з — совхоз
авг. — август	ж-л — журнал	миним. — минималь	соц. — социалистик
адм. — администрация, административ	з-д — завод	мифол. — мифология	социол. — социология, социологик
адм.-терр. — административ-терри-	зоол. — зоология	млн. — миллион	ст. — станция
ториаль	и.к. — иялек килеше	млрд. — миллиард	стат. — статистика, статистик
акад. — академик, академия	инстр-т — инструмент	монгол. — монголча (монгол теленнән)	стомат. — стоматология
акц. — акционерлык	илл. — иллюстрация	морфол. — морфология, морфологик	т. — том
апр. — апрель	ин-т — институт	муз. — музыкаль	темп-ра — температура
арх. — архитектор	ингл. — инглизчә (инглиз теленнән)	нем. — немецчә (немец теленнән)	терр. — территориаль
археол. — археология, археологик	исем. — исемдәге	неол. — неологизм	терр-я — территория
архит-ра — архитектура	ит. — итальянча (итальян теленнән)	норм. — нормаль	технол. — технология, технологик
атказ. — атказанган	к. — кара(гыз)	нояб. — ноябрь	ун-т — университет
атм. — атмосфера	канд. — кандидат	окт. — октябрь	ур. — урам
а.м. — атом массасы	к-та — кислота (исем янында)	Окт. рев-циясе — Октябрь революция-	уч-ще — училище
а.х. — авыл хужалыгы	К <sup>о</sup> — компания	се (1917)	фарм. — фармацевтика, фармацевтик
эзәрб. — эзәрбайжан	кап. — капитал (төзелеш)	пасс. — пассажир	фармакол. — фармакология
башк. — башкорт	каф. — кафедра	пед. — педагогика, педагогия,	фарсы. — фарсыча (фарсы теленнән)
балетм. — балетмейстер	кв. — квадрат	педагогик	фән. — фәннәр
биол. — биология, биологик	к-з — колхоз	пос. — посёлок	февр. — февраль
вет. — ветеринария	ком. — командир	пр-тие — предприятие	физиол. — физиология, физиологик
б.к. — баш килеш	ком-т — комитет	проф. — профессор, профессиональ	филол. — филология
г-та — газета	комис-т — комиссариат	псевд. — псевдоним	филос. — философия
б.э. — безнең эра	комп. — композитор	психол. — психология, психологик	ф-ка — фабрика
б.э.к. — безнең эрага кадәр	комб-т — комбинат	райком — район комитеты	ф-л — филиал
гарәп. — гарәпчә (гарәп теленнән)	конф. — конференция	райсовет — район советы	ф-ла — формула
гв. — гвардия, гвардияче	коэф. — коэффициент	ревком — революцион комитет	ф-т — факультет
ген. — генераль	крист. — кристаллик	рев. — революцион	фр. — французча (француз теленнән)
геогр. — география, географик	к/т — кинотеатр	рев-ция — революция	һ.б. — һәм башкалар
геол. — геология, геологик	күпл. — күплек (саны)	реж. — режиссёр	һ.б.ш. — һәм башка шундый
геом. — геометрия, геометрик	лаб., лаб-я — лаборатория	рентгенол. — рентгенология	ш. — шәһәр
гинекол. — гинекология, гинекологик	лат. — латинча (латин теленнән)	респ-ка — республика	штп. — шулай икән
геоморфол. — геоморфология	либр. — либретто	р-н — район	ш.и. — шулай икән
гистол. — гистология	лингв. — лингвистика	сан.-эпид. — санитария-эпидемиология	ш.у. — шулай ук
гыйн. — гыйнвар	макс. — максималь	сент. — сентябрь	ш.у.к. — шулай ук кара
грек. — грекча (грек теленнән)	матем. — математика, математик	с.-д. — социал-демократлар	экз. — экземпляр
губ. — губерния	мәс. — мәсәлән	симф. — симфоник, симфония	
дек. — декабрь	мед. — медицина	скульп. — скульптор	

ШӘҺӘР ИСЕМНӘРЕНДӘГЕ КЫСКАРТУЛАР  
(библиографиядә)

## Татар/рус телләрендә

А.-А. — Алма-Ата  
 Аш. — Ашхабад  
 Г. — Горький  
 Дүш./Душ. — Дүшәнбә/Душанбә  
 Ер. — Ереван  
 К. — Казан/Казань  
 Киш. — Кишинёв  
 Л. — Ленинград  
 М. — Мәскәү/Москва  
 М.—Л. — Мәскәү—Ленинград/Москва—Ленинград  
 Н. Новгород — Нижний Новгород  
 Наб. Челны — Набережные Челны  
 Новосиб. — Новосибирск  
 Од. — Одесса  
 П. — Петроград (Петербург)  
 Ростов н/Д. — Ростов-на-Дону  
 СПб. — Санкт-Петербург  
 Тал. — Таллин  
 Таш. — Ташкент  
 Тб. — Тбилиси  
 Фр. — Фрунзе  
 Хар. — Харьков

## Чит ил телләрендә

Mex. — Mexico  
 Mil. — Milano  
 Münch. — München  
 N.Y. — New York  
 Oxf. — Oxford  
 P. — Paris  
 Phil. — Philadelphia  
 Rio de J. — Rio de Janeiro  
 S.F. — San Francisco  
 Stockh. — Stockholm  
 Stuttg. — Stuttgart  
 W. — Wien  
 Warsz. — Warszawa  
 Wash. — Washington  
 Z. — Zürich

Башка шәһәрләрнең исемнәре  
 кыскартылмыйча бирелә.

## БИБЛИОГРАФИЯДӘГЕ КЫСКАРТУЛАР

эд. — әдәбият	докл. — доклад(лар)	конф. — конференция	у. һәм е.к. — урыны һәм елы
эсәр. — эсәрләр	журн. — журнал (лар)	реф. — реферат	курсәтелмәгән
библиогр. — библиография	зап. — записки	реци. — рецензия	хезм. — хезмәт(ләр)
бюл. — бюллетень	кис. — кисәк	т. — том	чыг. — чыганак
вестн. — вестник	кит. — китап	тәрж. — тәржемәче	энцикл. — энциклопедия
дис. — диссертация	конгр. — конгресс	төз. — төзүче	

## АББРЕВИАТУРАЛАР

ААЖ — ачык акционерлык жамгыяте  
 АЖ — акционерлык жамгыяте  
 АКШ — Америка Кушма Штатлары  
 АТС — автоматлаштырылган телефон станциясе  
 БАССР — Башкортстан Автономияле Совет Социалистик Республикасы  
 БДБ — Бэйсез Дәүләтләр Берлеге  
 БР — Башкортстан Республикасы  
 БУБК — Бөтенроссия Үзәк Башкарма Комитеты  
 ВАСХНИЛ — Ленин исемдәге Бөтенсоюз авыл хужалыгы фәннәре академиясе (Всесоюзная академия сельскохозяйственных наук имени Ленина)  
 ВДНХ — Халык хужалыгы казанышлары кургэмәсе (Выставка достижений народного хозяйства)  
 ВКП(б) — Бөтенсоюз коммунистлар (большевиклар) партиясе (Всесоюзная коммунистическая партия (большевиков))  
 ВЛКСМ — Бөтенсоюз ленинчыл коммунистик яшьләр союзы (Всесоюзный ленинский коммунистический союз молодежи)  
 ВНИВИ — Бөтенсоюз ветеринария фәнни-тикшерену институты (Всесоюзный научно-исследовательский ветеринарный институт)  
 ВНИИГеолнеруд — Бөтенсоюз руда булмаган файдалы казымалар геологиясе фәнни-тикшерену институты (Всесоюзный научно-исследовательский институт геологии полезных ископаемых)  
 ВРК — Вакытлы революцион комитет (Временный революционный комитет)  
 ВЧК — Бөтенроссия гадәттән тыш комиссиясе (Всероссийская чрезвычайная комиссия)  
 ВЦСПС — Профсоюзларның бөтенсоюз үзәк советы (Всесоюзный центральный совет профессиональных союзов)  
 ГИДУВ — Табибләрнең белемен күтәрү дәүләт институты (Государственный институт для усовершенствования врачей)  
 ГЭС — гидроэлектростанция  
 ДОСААФ — Армия, авиация һәм флотка булышлык итү ирекле жамгыяте (Добровольное общество содействия армии, авиации и флоту)

ДУП — дәүләт унитар предприятиесе  
 ЖБ — житештерү берләшмәсе  
 ЖЧЖ — жаваплылыгы чикләнган жамгыяте  
 КамАЗ (КАМАЗ) — Кама автомобиль заводы  
 КБ — конструкторлык бюросы  
 КГБ — Дәүләт иминлеге комитеты (Комитет государственной безопасности)  
 КГУ — Казан гыйльми үзәге  
 КОМУЧ — Учредительләр жыены эгзалары комитеты (Комитет членов учредительного собрания)  
 КОМЗ — Казан оптик механика заводы  
 КП — Коммунистлар партиясе  
 КПО ВС — Казан хисаплау системалары житештерү берләшмәсе (Казанское производственное объединение вычислительных систем)  
 КПСС — Советлар Союзы коммунистлар партиясе (Коммунистическая партия Советского Союза)  
 КЭМСТ — Хәзерге заман театрының конструктив тәжрибә остаханәсе (Конструктивно-экспериментальная мастерская современного театра)  
 МК — Министрлар Кабинеты  
 МС — Министрлар Советы  
 МТС — машина-трактор станциясе  
 НГДУ — нефть һәм газ чыгару идарәсе (нефтегазодобывающее управление)  
 НКВД — Эчке эшләр халык комиссариаты (Народный комиссариат внутренних дел)  
 нәп — яңа икътисади саясәт (новая экономическая политика)  
 ОГПУ — Дәүләтнең берләштерелгән сәяси идарәсе (Объединенное государственное политическое управление)  
 ОСОАВИАХИМ — Авиация һәм химия төзелешенә булышлык итү жамгыяте (Общество содействия авиационному и химическому строительству)  
 ПТУ — профессиональ-техник училище  
 ПФА — Педагогия фәннәре академиясе  
 РАХФА — Россия авыл хужалыгы фәннәре академиясе  
 РВС — Революцион хәрби совет (Революционный военный совет)

РМА — Россия Мәгариф академиясе  
 РФА — Россия Медицина фәннәре академиясе  
 РОСТО — Россия оборона-спорт техник оешмасы (Российская оборонно-спортивная техническая организация)  
 РСДРП — Россия социал-демократик эшчеләр партиясе (Российская социал-демократическая рабочая партия)  
 РСФСР — Россия Совет Федератив Социалистик Республикасы  
 РФ — Россия Федерациясе  
 РФА — Россия Фәннәре академиясе  
 СА — Сәнгать академиясе  
 СК — спорт клубы  
 СССР — Совет Социалистик Республикалар Союзы  
 ТАССР — Татарстан Автономияле Совет Социалистик Республикасы  
 ТМР — төш магнит резонансы  
 ТР — Татарстан Республикасы  
 ТССР — Татарстан Совет Социалистик Республикасы  
 ТЭЦ — жылылык-электр үзәге (теплоэлектроцентраль)  
 ФА — Фәннәр академиясе  
 ФЖБ — фәнни-житештерү берләшмәсе  
 ХКС — Халык комиссарлары советы  
 ХХС — Халык хужалыгы советы  
 ЦНИИГеолнеруд — Руда булмаган файдалы казымалар геологиясе үзәк фәнни-тикшерену институты (Центральный научно-исследовательский институт геологии нерудных полезных ископаемых)  
 ЧК — Гадәттән тыш комиссия (Чрезвычайная комиссия)  
 ҮК — Үзәк Комитет  
 ҮБК — Үзәк Башкарма Комитеты  
 ЭПР — электрон парамагнит резонансы  
 ЮС — Югары Совет  
 ЯАЖ — ябык акционерлык жамгыяте

## ЗУРЛЫК БЕРӘМЛЕКЛӘРЕ КЫСКАРТУЛАРЫ

А — ампер  
 а.б. — астрономик берәмлек  
 а.к. — ат көче  
 В — вольт  
 Вб — вебер  
 В·А — вольт-ампер  
 Вт — ватт  
 Гн — генри  
 Гц — герц  
 Гпа — гектопаскаль

Гс — гаусс  
 г — грамм  
 га — гектар  
 град — почмакча градус  
 Дж — джоуль  
 дБ — децибел  
 дал — декалитр  
 дптр — диоптрия  
 К — кельвин  
 кВт·сәг. — киловатт-сәгать

кал — калория  
 кар — карат  
 кг — килограмм  
 Кл — кулон  
 км — километр  
 л — литр  
 лк — люкс  
 лм — люмен  
 м.а.б. — массаның атом берәмлеге

м — метр  
 мг — миллиграмм  
 мин. — минут  
 мкм — микрометр  
 мм — миллиметр  
 Н — ньютон  
 окт — октава  
 Па — паскаль  
 рад — радиан  
 с — секунд

°С — градус (Цельсий шкаласы буенча)  
 сәг. — сәгать  
 см — сантиметр  
 т — тонна  
 Ф — фарад  
 ц — центнер  
 Э — эрстед  
 эВ — электронвольт  
 ‰ — промилле

КАРТАЛАР ИСЕМЛЕГЕ  
(жәя эчендә бит саны күрсәтелә)

Тарихи карталар.

Сарапул өязе (168), Казан губернасында 1920 елгы «сәнәкчеләр» фетнәсе (230), Себер ханлыгы (254), Спас кантоны (366), Спас өязе (367), Казан губернасы крәстианнәренәң 1878 елгы кузгалышлары (489), Татар халкының Россия Федерациясендә һәм чит илләрдә таралып урнашуы (518–519), Татарстан АССР. 1921 ел (574–575).

Географик карталар.

Татарстан Республикасының физик картасы (566–567).

Административ карталар.

Саба районы (111), Сарман районы (171), Спас районы (367), Татарстан Республикасының административ картасы (568–569).

КАРТАЛАРДА КАБУЛ ИТЕЛГӘН КЫСКАРТУЛАР

а. — авыл  
исем. — исемдәгә













пос. — посёлок  
р-н — район

с-з — совхоз  
ш. — шәһәр







штп — шәһәр тибындагы посёлок

ШАРТЛЫ БИЛГЕЛӘР





ТАТАРСТАН РЕСПУБЛИКАСЫ РАЙОННАРЫНЫҢ АДМИНИСТРАТИВ КАРТАЛАРЫНДА

Торак пунктлар		Чик билгеләре	
	Татарстан Республикасы башкаласы — Казан шәһәре		Республика һәм өлкәләр арасында
	Район үзәкләре		Районнар арасында
	Төрә буенча		<b>Юл билгеләре</b>
ЛЕНИНОГОРСК	Шәһәрләр		Тимер юллар
КУКМАРА	Шәһәр тибындагы посёлоклар		
Тимәш	Авил тибындагы торак пунктлар		Төп автомобиль юллары һәм аларның номерлары
	Яшәүчеләр саны буенча		Башка төр автомобиль юллары: а) түшәүле юллар б) түшәүсез юллар
	10 000 һәм аннан артыграк		Елгалар Сусаклагычлар
	1000 нән 10 000 гә кадәр		
	500 дән 1000 гә кадәр		
	500 дән кимрәк		

ТАССР КАНТОННАРЫ КАРТАЛАРЫНДА

Чик билгеләре	
	Татарстан АССР 1921 елда
	Татарстан Республикасы 2014 елда
	Татарстан АССР кантоннары 1921 елда
Юл билгеләре	
	Тимер юллар
	Төп юллар (трактлар)
	Башка юллар

ӨЯЗЛӘР КАРТАЛАРЫНДА

Чик билгеләре	
	Россия империясенәң 1890 нчы еллардагы губерналары
	Өязләр
Юл билгеләре	
	Тимер юллар
	Төп юллар (трактлар)
	Башка юллар

## Татар энциклопедиясенен фәнни мөхәрририят

**Археология.** Ф.Ш.Хужин (рәис), А.Ә.Борханов, Рафаэль М.Вәлиев, Е.П.Казаков, А.Г.Ситдыйков.

**Архитектура.** Х.Г.Надыйрова (рәис), Г.Н.Айдарова, С.П.Саначин, Н.Х.Халитов.

**Астрономия.** Н.А.Сәхибуллин (рәис), Е.Е.Беляева, И.Ф.Бикмаев, Р.В.Заһретдинов, Н.Г.Ризванов.

**Биология.** А.А.Жәләлов (рәис), В.А.Бойко, В.И.Гаранин, Р.Я.Гыйльметдинов, Р.Х.Фәйзрахманова.

**География.** Ю.П.Переведенцев (рәис), А.Х.Газизуллин, Ю.А.Горшков, Ә.П.Наумов, В.А.Рубцов.

**Геология.** Д.К.Нургалиев (рәис), У.Г.Дистанов, Р.Х.Мөслимов, В.М.Смелков, Р.Р.Хәсәнов.

**Дәүләт һәм хокук.** В.П.Малков (рәис), Н.В.Бахарев, Е.Б.Долгов, Б.Л.Железнов, Г.И.Курдюков, И.Г.Тарханов, Р.Ш.Хафизов.

**20 йөзгә кадәрге Татарстан һәм татар халкы тарихы.** И.Л.Измайлов (рәис), И.К.Заһидуллин, Ф.Г.Ислаев, А.Х.Мәхмүтова, Д.Г.Мостафина, Р.В.Шәйдуллин.

**20—21 йөз башы Татарстан һәм татар халкы тарихы.** И.Р.Таһиров (рәис), Р.К.Вәлиев, Ә.Г.Галләмова, Я.Я.Гришин, И.А.Гыйләжев, Р.Р.Салихов.

**20 йөзгә кадәрге татар әдәбияты.** Х.Й.Миңнегулов (рәис), М.И.Әхмәтжанов, Р.К.Ганиева, Н.Ш.Хисамов.

**20—21 йөзләргә татар әдәбияты.** Д.Ф.Заһидуллина (рәис), А.Г.Әхмәдуллин, Ф.Г.Галимуллин, Т.Н.Галиуллин, Р.М.Харисов.

**Икътисад.** Ф.Г.Газизуллин (рәис), В.П.Захаров, В.А.Мальгин, Ф.Н.Мөхәммәтгалеев.

**Массакуләм мәгълүмат чаралары.** В.З.Гарифуллин (рәис), Е.С.Дорощук, Р.А.Ратникова.

**Математика.** М.М.Арсланов (рәис), А.М.Елизаров, Ә.В.Скворцов.

**Медицина. Сәламәтлек саклау.** М.К.Михайлов (рәис), Н.Х.Әмиров, А.С.Созинов, В.Х.Фазылов.

**Музейлар.** Г.Р.Нәжипова (рәис), С.Ю.Измайлова, Е.И.Карташова, Р.М.Нургалиева, О.Е.Щелковская.

**Музыка.** Р.К.Абдуллин (рәис), В.Р.Дулат-Алиев, Р.Ф.Кәлимуллин, А.Л.Маклыгин, Ш.Х.Монасыпов, З.Н.Сәйдәшева, В.М.Спиридонова.

**Педагогика, халык мәгарифе.** Ж.Г.Нигъмәтов (рәис), Ә.Н.Хужичәк-мәтов, Ф.Г.Ялалов, И.Ә.Ярмәкиев.

**Сәнәгать, төзелеш, транспорт, элемтә.** Ш.М.Вәлитов (рәис), С.А.Нәжипова, Р.З.Рәхимов, И.Ш.Рахманкулов, К.Ф.Фәсхетдинов.

**Сыплы сәнәгать.** Г.Ф.Вәлиева-Сөләйманова (рәис), Е.П.Ключевская, Д.Д.Хисамова.

**Театр сәнәгате.** А.Г.Әхмәдуллин (рәис), М.Г.Арсланов, И.И.Илялова, Д.Ә.Гыймранова.

**Терлекчелек. Ветеринария.** Р.Г.Госманов (рәис), А.М.Алимов, Р.Ә.Әсретдинова, А.В.Иванов, К.Х.Папуниди, Ә.Х.Фазылжанов, М.Ш.Шәкүров.

**Техника һәм технология.** Ш.М.Чабдаров (рәис), Р.И.Әдһәмов, О.Ш.Даутов, И.М.Закиров, С.О.Мирумьянц.

**Торак пунктлар тарихы.** М.И.Әхмәтжанов (рәис), Д.Г.Мостафина, А.И.Ногманов, Р.Р.Салихов, Р.Р.Хәйретдинов.

**Үсемлекчелек.** Ф.З.Кадыйрова (рәис), Е.И.Захарова, М.Л.Пономарёва, И.П.Таланов.

**Фәлсәфә һәм дин.** Р.М.Мөхәммәтшин (рәис), В.П.Козлов, Н.М.Мөхәррәмов, Р.Ә.Нәбиев, Р.М.Нугаев, Ф.М.Солтанов.

**Физик культура һәм спорт.** Х.Х.Шәйхетдинов (рәис), А.Ш.Баһаветдинов, Н.Д.Бобырев, И.Г.Илдарханов, З.Н.Пантелеева.

**Физика.** К.М.Салихов (рәис), В.А.Голенищев-Кутузов, Ә.В.Ильясов, И.В.Овчинников, В.В.Самарцев.

**Фольклор.** Ф.И.Урманчиев (рәис), Л.Ш.Жамалетдинов, Х.Ш.Мәхмүтов.

**Хәрби эшлекләр, Советлар Союзы Геройлары, Социалистик Хезмәт Геройлары, Россия Геройлары, Дан орденының тулы кавалерлары.** И.Ш.Мостюков (рәис), Н.Х.Булатов, А.Ш.Кәбирова, С.Н.Погодин, В.Ф.Телишев, М.В.Черепанов.

**Химия һәм химия технологиясе.** В.П.Барабанов (рәис), Г.К.Будников, А.О.Визель, В.И.Галкин.

**Этнография.** Д.М.Исхаков (рәис), Р.Н.Мусина, Г.Р.Столярова, С.В.Суслова, Р.К.Уразманова.

**Энциклопедия басмаларын татар телендә эзерләү буенча фәнни мөхәрририят.** М.З.Зәкиев (рәис), М.И.Әхмәтжанов, Р.М.Мөхәммәтшин, Д.Б.Рамазанова, Р.Ф.Рахмани, Р.Ә.Шакиржанов, А.Г.Яруллина.

## Татарстан Республикасы Фәннәр академиясенең Татар энциклопедиясе һәм төбәкне өйрәнү институты

Директор — тарих фән. д-ры, ТР ФАнең мөхбир әгъзасы, профессор И.А.ГЫЙЛӘЖЕВ

Директор урынбасары — пед. фән. д-ры, профессор Ф.Г.ЯЛАЛОВ

Гыйльми секретарь — тарих фән. канд., доцент М.З.ХӘБИБУЛЛИН

### Үзәкләр

**ЭНЦИКЛОПЕДИСТИКА ҮЗӘГЕ.** Мөдире — тарих фән. д-ры, профессор Р.В.Шәйдуллин.

**Татарстан һәм татар халкы тарихы энциклопедистикасы бүлеге.**

Житәкчесе — өлкән фәнни хезмәткәр, тарих фән. канд. И.Р.Вәлиуллин; баш фәнни хезмәткәр, тарих фәннәре д-ры, профессор Р.М.Вәлиев; әйдәп баручы фәнни хезмәткәр, тарих фән. канд., доцент Г.С.Сабиржанов; өлкән фәнни хезмәткәрләр: тарих фән. канд-тлары Р.Р.Батыршин, Ф.Г.Кәлимуллина, Ф.Г.Миңнеханов; фәнни хезмәткәр тарих фән. канд. Б.И.Сибгатов.

**Энциклопедия басмаларын татар телендә әзерләү бүлеге.** Житәкчесе — әйдәп баручы фәнни хезмәткәр, филол. фән. канд. А.Г.Яруллина; өлкән фәнни хезмәткәрләр: филол. фән. канд. Г.И.Каюмова, Ф.Р.Бәдретдинова, В.А.Габдрахманова, И.Х.Хәлиуллин; фәнни хезмәткәрләр: Л.К.Галиева, Ф.С.Гыйниятуллина, Р.Г.Зәкиева, Ф.Г.Камалетдинова, И.Г.Нигъмәтжанов, Г.Х.Нургалиева.

**Фәнни мәгълүмат хезмәте бүлеге.** Әйдәп баручы фәнни хезмәткәрләр: техник фән. канд. Р.Р.Сәләхияев, Г.Р.Дәүләтъянова, С.А.Ярмөхәммәтова; өлкән фәнни хезмәткәрләр: сәнгать фән. канд. Л.Н.Донина, Г.Х.Галимуллина, Ф.Ә.Ибраһимова, Л.Т.Мөхәммәт-

шина, Р.Н.Нурмөхәммәтов; фәнни хезмәткәрләр: А.Б.Насыйбуллина, Л.Т.Нигъмәтжанова, Л.М.Сәхапова, Г.Ш.Хәйруллова, Л.Р.Хисамиева, Р.Ф.Шәрәпова; рәссам-конструктор Р.Н.Шакиров.

**ТӨБӘКНЕ ӨЙРӘНҮ ҺӘМ СОЦИАЛЬ-МӨДӘНИ ТИКШЕ-**

**РЕНҮЛӘР ҮЗӘГЕ.** Мөдире — тарих фән. канд., доцент Л.М.Айнет-

динова; әйдәп баручы фәнни хезмәткәрләр: а.х. фән. канд. Р.Ә.Әсрәтдинова, тарих фән. канд-тлары: Р.А.Айнетдинов, Е.Б.Долгов; өлкән фәнни хезмәткәрләр: а.х. фән. канд. Ф.Г.Борханов, тарих фән. канд-тлары: Ч.Х.Саматова, А.Б.Солтанбәков, С.А.Фәйзуллин, филол. фән. канд. Р.Р.Мусабәкова, Ә.В.Әбдрәхимова, С.Г.Белов, А.Н.Хәсәнова; фәнни хезмәткәрләр: Л.Р.Әскәрова, Ф.Ә.Әхмәтшина, Г.М.Габделхакова, О.В.Ерегин, Р.Ә.Рәхмәтуллин.

**ТАТАР ДИАСПОРАСЫН ӨЙРӘНҮ ҮЗӘГЕ.** Мөдире — тарих

фән. канд. Б.Л.Хәмидуллин; әйдәп баручы фәнни хезмәткәр, тарих фән. канд. Р.Р.Ибраһимов; өлкән фәнни хезмәткәр, филол. фән. канд. З.З.Гыйләжев; фәнни хезмәткәр Л.Р.Хәлилова.

\* \* \*

**Хужалык эшләре хезмәте.** Е.С.Чиляков, Е.Н.Алькова, Р.В.Әминов, О.А.Бастраков, Р.Ә.Хөснетдинов, Р.Н.Хөснетдинова.

## ТЭ 5 нче томының авторлар исемлеге

Р.Ж.Абашев, В.Г.Абзалова, Г.Д.Аверьянов, А.А.Агафонов, С.С.Айдаров, Г.Н.Айдарова-Волкова, Р.К.Аймәт, Р.А.Айнәтдинов, Л.М.Айнәтдинова, Е.М.Аксёнов, И.Е.Алексеев, Е.П.Алексеева, Г.У.Аллабирдина, Т.А.Алмазова, И.М.Андреев, И.И.Андреева, М.В.Андрянов, Р.Н.Апкин, М.М.Арсланов, А.А.Арсланова, А.С.Асватуров, И.Н.Афанасьев, Н.И.Афанасьева, А.М.Ахунов, Р.И.Әдһәмов, Э.Г.Әлмәнова, Л.К.Әминов, А.В.Әминова, А.Н.Әмиров, Р.Ш.Әскәров, Л.Р.Әскәрова, Р.Ә.Әсрәтдинова, А.Г.Әхмәдуллин, М.И.Әхмәтжанов, Р.Х.Әхмәтжанов, Н.Ш.Әхмәтжанова, Д.И.Әхмәтова, Ш.К.Әхмәтшин, Ф.Ә.Әхмәтшина, М.Ю.Әюпов, О.В.Бакин, М.Х.Бакиров, В.Г.Бакирова, Г.А.Балакин, Б.И.Барабанщиков, С.Г.Батталова, Р.Р.Батыршин, Н.М.Баянова, Р.Ф.Бәдрәтдинов, М.Ш.Бәдрәтдинова, Ф.Р.Бәдрәтдинова, Л.К.Бәйрәмова, С.Г.Белов, А.В.Беспятых, Т.В.Бизяева, Р.В.Билалов, Г.Н.Бирюлёв, Ю.А.Благов, Н.Д.Бобырев, В.Ф.Боговяленский, В.А.Бойко, Ф.Г.Борханов, Р.А.Борханова, А.А.Бредихин, Б.В.Буров, А.А.Бус, Л.Е.Бушканец, Т.К.Вәлиәхмәтова, Г.Б.Вәлиев, Е.К.Вәлиев, Л.С.Вәлиев, Н.М.Вәлиев, Рамил М.Вәлиев, Рафаэль М.Вәлиев, Р.Ш.Вәлиев, Г.Ф.Вәлиева-Сөләйманова, И.Н.Вәлиуллин, И.Р.Вәлиуллин, Э.С.Вәлишин, Л.Я.Воронова, Р.С.Габәшев, А.Габәши, Г.Г.Габделганиева, Х.Ә.Габделкаюмов, Р.Д.Габделмәжитов, Г.М.Габделхакова, В.А.Габдрахманова, И.Р.Габдуллин, Н.Х.Газиев, Ә.Һ.Газизуллин, Ф.Г.Газизуллин, М.В.Гайнетдинов, Р.Р.Гайнов, М.Ж.Гайтов, Б.М.Галиев, И.М.Галиев, Л.К.Галиева, Р.М.Галиева, М.Ш.Галимова, Г.Х.Галимуллина, А.К.Галиуллин, Ә.Н.Галиуллин, К.Р.Галиуллин, Н.И.Галиуллин, Т.Н.Галиуллин, Ф.Ә.Ганиев, Р.К.Ганиева, В.И.Гаранин, Р.А.Гарәфәтдинов, А.В.Гарзавина, З.Г.Гарипова, Ф.Г.Гарипова, А.Л.Гиммельфарб, А.М.Гобәйдуллин, С.Г.Гордиенко, В.Н.Горшков, М.Г.Госманов, Р.Г.Госманов, Д.М.Госманова, Я.Я.Гришин, Ф.Ф.Гүлова, М.М.Гыйбатдинов, В.Н.Гыйзәтуллин, И.Г.Гыйзәтуллин, Н.Г.Гыйзәтуллин, Р.Н.Гыйзәтуллин, З.З.Гыйләжев, И.А.Гыйләжев, И.А.Гыйләжетдинов, Д.Ә.Гыйманова, Ф.С.Гыйниятуллина, Р.Н.Даутов, Р.В.Даутова, Ә.Х.Дәүләтшин, Г.М.Дәүләтшин, А.П.Дедков, Е.Б.Долгов, А.В.Дуглав, А.М.Дятлова, А.В.Егоров, А.М.Елизаров, Р.У.Елизарова, Г.Г.Емельянова, О.В.Ерөгін, Б.Л.Железнов, А.К.Жеребцов, А.В.Зайцев, Р.Ә.Закиров, Р.Р.Зарипов, И.К.Заһидуллин, Д.Ф.Заһидуллина, М.З.Зәкиев, Р.З.Зәкиев, Р.Г.Зәкиева, Н.В.Звёздочкина, Р.М.Зелеев, А.Л.Зефиров, Ф.С.Зыятдинов, Р.Р.Ибраһимов, Ә.И.Ибраһимова, Ф.И.Ибраһимова, А.А.Иванов, В.Б.Иванов, Е.П.Иванов, Д.П.Игнатьева, Г.Ж.Идрисов, И.Л.Измайлов, С.Ю.Измайлова, М.Е.Ильина, И.И.Ильялова, С.И.Ионенко, А.Ф.Йосыпов, Р.Х.Йосыпов, Н.М.Йосыпова, Г.Г.Исмәгыйлев, Д.М.Исхаков, Р.Г.Исхакова, И.Г.Кадошников, О.Х.Кадыров, Ф.З.Кадырова, Е.П.Казаков, Ф.Г.Камалетдинова, Л.Р.Камалиева, И.М.Камалов, Р.Р.Камалова, Б.А.Канеев, Г.М.Кантор, И.О.Кармазина, Н.З.Капкаева, Е.В.Карпунин, Р.А.Кашанов, В.В.Кашина, Г.И.Каюмова, Ф.Г.Кәлимуллина, А.В.Климин, Е.П.Ключевская, А.А.Козин, Р.Ә.Колшәрипова, А.Е.Кондаков, Т.А.Кондратова, Ю.Г.Коноплёв, М.В.Кормачёв, С.Ю.Краснобаева, С.В.Кузьминых, Е.В.Липаков, И.Ф.Лобашёва, Е.И.Ломако, Л.В.Луконина, Ю.А.Лукьянова, С.А.Лучкина, О.Д.Любарская, А.Л.Маклыгин, Н.Н.Максютова, Т.А.Малыгина, Р.С.Мансуров, Ю.В.Мансурова, Р.К.Мәжитова, Р.Ф.Мәрданов,

М.М.Мәүләтшин, Г.Я.Мәүләтова, А.Х.Мәхмүтова, Б.Р.Милицын, Л.И.Минһажева, Н.М.Минһажева, Х.Й.Миңнегулов, Г.Г.Миңнекәев, Ф.Г.Миңнеханов, Д.В.Миңнуллин, Ж.С.Миңнуллин, М.Г.Мирәлиев, А.Н.Миронов, М.К.Михайлов, С.М.Михайлова, И.Б.Михалевич, В.В.Мозжерин, В.И.Мозжерин, Ш.Х.Монасыпов, И.М.Морадимова, В.В.Морозов, Л.М.Моргазина, Р.Ә.Мостафин, Д.Г.Мостафина, Ә.Г.Мөхәммәдиев, Р.Х.Мөхиярова, Р.Р.Мулләхмәтова, Л.В.Муравьёва, Р.Р.Мусабәкова, Г.С.Муханов, Г.П.Мягков, И.Н.Надыров, Х.Г.Надырова, Т.М.Насыров, В.А.Наумов, Э.П.Наумов, Р.Г.Нашарова, Ф.Г.Нәбиев, Н.И.Недашковская, Л.Ф.Недашковский, М.В.Недорезов, И.Г.Нигъмәтжанов, Л.Т.Нигъмәтжанова, И.Г.Низамов, И.М.Низамов, И.А.Новицкая, А.И.Новицкий, А.И.Ногманов, Г.Г.Ногманова, Г.Х.Нурғалиева, Д.Р.Нурәтдинова, С.Ш.Нуриев, Ф.Ф.Нуриева, А.В.Овчинников, Л.И.Овчинникова, М.В.Овчинникова, Г.Е.Осипов, Г.Г.Осокина, Ю.И.Павлов, Н.К.Павлычева, Л.С.Панягина, К.Х.Папунди, Г.А.Пахомов, Ю.П.Переведенцев, С.Г.Персова, В.В.Племенков, Л.Д.Полякова, С.Н.Пономарёв, М.Л.Пономарёва, Е.В.Порфирьева, В.П.Притыкин, С.И.Раимова, Д.Б.Рамазанова, Р.Ф.Рахмани, З.З.Рәмиев, М.Ф.Рәхимкулова, Р.Ә.Рәхмәтуллин, Э.Х.Рәхмәтуллин, Н.Г.Ризванов, В.А.Рубцов, Г.С.Сабиржанов, Р.М.Сабиров, Н.Г.Савельева, Б.Г.Садыйков, А.С.Сакаева, А.Л.Салагаев, Ф.Ш.Салитова, К.М.Салихов, Р.Р.Салихов, С.П.Саначин, Е.А.Сапаев, М.Г.Сафин, Р.С.Сафин, А.М.Сәгыйтова, М.А.Сәйдәшева, М.В.Сәлимгәрәев, Н.И.Сәфәрғалиев, М.Ф.Сәфәрров, Р.А.Сәхиева, Л.М.Свердлова, Л.А.Севастьянова, Т.В.Селезнёва, Ю.В.Сементовский, А.Я.Семичёв, Г.И.Середа, Б.И.Сибгатов, А.З.Сингатуллина, Р.Т.Сираева, Р.И.Ситдыйков, В.М.Смирнов, В.Я.Соловьёв, Б.Ф.Солтанбәков, Р.Р.Солтанова, Л.Р.Сөрмөтова, Л.Е.Спориус, А.Н.Старостин, П.Н.Старостин, Е.А.Стахов, О.Г.Столова, Г.Р.Столярова, Н.А.Субаев, А.Ю.Суслон, М.А.Сүшенцова, Р.В.Тажиев, Н.И.Таиров, Р.И.Такташ, Р.И.Тарнопольский, В.Р.Таһиров, И.Р.Таһиров, М.С.Таһиров, В.Ф.Телишев, Г.М.Тептин, А.Г.Терегулов, Н.И.Тигярков, Э.В.Тисенко, Л.С.Токсубаева, В.А.Трифонов, Д.М.Туган-Барановский, Г.П.Тулузакова, А.А.Турцев, А.М.Түфәтулов, О.Л.Улемнова, Ф.Я.Уразаев, О.Н.Урбанова, Ф.И.Урманчиев, Р.Г.Усманов, А.Н.Фадеева, Ә.Х.Фазылжанов, Г.Р.Фәйзрахманова, А.М.Фәйзуллин, Р.Ш.Фәйзуллин, С.А.Фәйзуллин, Я.В.Фәттахов, Д.С.Фәхрәтдинов, Р.Г.Фәхрәтдинов, Н.А.Фёдорова, В.Г.Федулов, А.Г.Хажиев, В.Х.Хаков, Н.А.Халиков, И.И.Халитов, Р.Ф.Халитов, Ю.М.Ханжин, И.К.Харисов, М.М.Хәбетдинова, М.З.Хәбибуллин, Р.Н.Хәбирова, Р.Г.Хәйретдинов, Р.Н.Хәйруллин, Л.Р.Хәлилова, И.Х.Хәлиуллин, Л.Ю.Хәлиуллина, Б.Л.Хәмидуллин, Л.Х.Хәмидуллин, Р.Я.Хәмитова, Р.Ш.Хәсанов, Ф.М.Хисамова, В.Ю.Хитров, Р.И.Хөсәенов, Ф.Ш.Хужин, Р.А.Циунчук, С.М.Червоная, А.А.Чижевский, Р.Э.Чиспиев, Т.С.Чудинова, В.А.Шагалов, О.Л.Шайтанов, В.З.Шакиров, А.Р.Шамигулов, Ф.А.Шамонова, Р.Г.Шаһиева, Р.В.Шәйдуллин, Б.Ф.Шәкүров, М.Ш.Шәкүров, Р.И.Шәмсутов, А.А.Шәмсутова, Г.С.Шәрәфәтдинов, Д.Р.Шәрәфәтдинов, Ә.М.Шәрипов, С.М.Шәфиғуллина, Е.Г.Шемелова, А.А.Шинкарёв, В.И.Шишкин, М.И.Шпекин, Н.В.Шулаев, В.А.Яковлев, Н.М.Якупова, Ф.Г.Ялалов, А.Г.Яруллина.

Тышлыкның макеты, «Биология», «Үсемлекчелек», «Ветеринария» бүлекләрендәге төсле иллюстрацияләр һәм таблицалар рәссам В.Е.Булатов тарафыннан эшләнде.

Махсус фотолар З.Г.Бәширов, Е.Г.Бычков, О.В.Ерёмин, И.М.Йосыпов, Р.Н.Шакиров тарафыннан эзерләнде.

Томда шулай ук Г.П.Бутаков, А.И.Галиев, М.Г.Гафуров, А.Г.Гаянов, Ф.С.Гобәев, В.А.Голенищев-Кутузов, Ш.Ф.Дәүләтшин, Д.Р.Йосыпов, В.Г.Марфин, М.М.Медведев, В.Ю.Соломахин, О.Г.Столова, А.Л.Яскович, И.В.Яценко архивларынан һәм М.Жәлил исем. Татар опера һәм балет театры (Р.И.Такташ), Г.Камал исем. Татар академия театры (Л.Г.Шакиржанова), В.И.Качалов исем. Казан Зур драма театры (Ю.С.Копылов) музейлары, Казан (Идел буе) федераль университеты Геология музейе (В.В.Силантьев), В.П.Энгельгардт исем. Астрономия обсерваториясе фотоархивы (Н.Г.Ризванов) фондларынан алынган фоторәсемнәр һәм слайдлар файдаланылды.

Иске Казан фотографияләре А.И.Дубин, Г.В.Фролов коллекцияләреннән алынды.

Томның материалларын туплауда ТР Дәүләт архивы (директоры С.Т.Рәхимов), Казан (Идел буе) федераль университетының Н.И.Лобачевский исем. фәнни китапханәсе (директоры Е.Н.Струков), ТР Милли китапханәсе (директоры С.Р.Җиһаншина), ТР Милли музейе (директоры Г.Р.Нәҗипова), ТР Дәүләт сынлы сәнгать музейе (директоры Р.М.Нурғалиева) хезмәткәрләре катнашты.

ТР ФАнең Татар энциклопедиясе һәм төбәккә өйрәнү институты бу томны эзерләүдә зур ярдәм күрсәткәннәре өчен ТР ФА аппаратына, ТР буенча Дәүләт статистикасы федераль хезмәт территорияль оешмасына (рәисе В.П.Кандилов), ТРның Архив эшләре буенча дәүләт комитетына (И.Х.Әюпова), ТРның Мәгълүматлаштыру һәм элемтә (Р.А.Шәйхетдинов), Икътисад (А.А.Здунов), Авыл хужалыгы һәм азык-төлек (М.Г.Әхмәтов), Мәгариф һәм фән (Ә.Н.Фәттахов), Мәдәният (А.М.Сибагатуллин), Сәламәтлек саклау (Г.Ю.Вафин) министрлыкларына, Казан (Идел буе) федераль университеты (ректоры И.Р.Гафуров), Казан дәүләт консерваториясе (ректоры Р.К.Абдуллин), Казан дәүләт медицина академиясе (ректоры Р.Ш.Хәсәнов), Казан дәүләт медицина университеты (ректоры А.С.Созинов), Казан дәүләт техник университеты (ректоры А.Х.Гыйльметдинов), Казан дәүләт технология университеты (ректоры Г.С.Дьяконов), Казан дәүләт аграр университеты (ректоры Ж.И.Фәйзрахманов); ТР ФАнең Тел, әдәбият һәм сәнгать институты (директоры К.М.Миңнуллин), Тарих институты (директоры Р.С.Хәкимов), ТР ФАнең Археология институты (директоры А.Г.Ситдыйков), Руда булмаган файдалы казылмалар геологиясе үзәк фәнни-тикшеренү институты (директоры Е.М.Аксёнов), Татарстан авыл хужалыгы фәнни-тикшеренү институты (директоры М.Ш.Таһиров) галимнәренә һәм белгечләренә зур рәхмәтен белдерә.

Татар энциклопедиясенә 5 нче томның эзерләүдә төрле вакытта катнашучылар: фәннәр докторлары: Г.Ф.Вәлиева-Сөләйманова, Ф.Г.Гарипова, Ф.С.Зыятдинов, Е.П.Казаков, Н.Н.Максютова, Х.Г.Надыйрова, Ф.Ш.Сәлитова, Р.Г.Усманов, Ф.И.Урманчиев, Ә.Х.Фазылжанов; фәннәр кандидатлары: В.Г.Бакирова, Ю.А.Благов, Н.Д.Бобырев, Г.Н.Булатова, М.Я.Гаитов, Р.Г.Исхакова, И.Г.Кадошникова, Г.Г.Осокина, Ә.Х.Рәхмәтуллин, Ә.Г.Сәйфетдинова, Р.Ә.Шакиржанов; фәнни хезмәткәрләр: В.Г.Абзалова, И.Н.Афанасьев, Р.С.Вафина, Х.Ә.Габделкаюмов, Р.И.Гурьянова, Д.Ә.Гыймранова, Т.П.Жучкова, Л.Р.Камалиева, Ф.Г.Макарова, А.Х.Мәхмүтова, Н.Ф.Мироновская, Г.Я.Мәүлетова, Ф.Ф.Нуриева, Р.И.Раскулова.

Текстларны компьютерда жьно һәм макетка салуда «Jahat Lab., KAI» лабораториясенә (житәкчесе Р.Р.Имамов) Jahat™ программалар пакеты кулланылды.

**Татар энциклопедиясе:** 6 томда / Баш мөхәррир М.Х.Сәлахов, жаваплы мөхәррир Г.С.Сабиржанов. — Казан: ТР ФАнең Татар энциклопедиясе һәм төбәкне өйрәнү институты, 2016. — 5 т.: Р–Та. — 728 бит, ил., карталар.

ISBN 978-5-902375-12-8

Татар энциклопедиясе — татар халкы һәм Татарстанның борынгы чордан алып безнең көннәргә кадәр тарихын һәм яшәешен яктырткан беренче фәнни универсаль басма. Китапта 2938 мәкалә (1267 биографик), 952 иллюстрация (564 төсле) урын алды.

**Tatar ensiklopediäse:** 6 tomda / Baş möxärrir M.X.Səlahov, cavaplı möxärrir Ğ.S.Sabircanov. — Qazan: TR FАneñ Tatar ensiklopediäse һәм төбәкне өйрәнү institutı, 2016. — 5 t.: R–Ta. — 728 b., il., kartalar.

Tatar ensiklopediäse — tatar xalqı һәм Tatarstannıñ beringı zamannardan alıp bezneñ könnörgä qadərge tarixın һәм yäşäyeshen yaqtırtqan tatar telendäge berençe universal' basma. Tomda 2938 məqalə (1267 şəxeslörgə qarıy), 952 illustratsiä (564 töсле).

## **Татар энциклопедиясе**

5 нче том

Басарга кул куелды 29.12.2016. Махсус кәгазьдә. Форматы 84×108/16.  
«Петербург» гарнитурасы. Офсет ысулы белән басылды.  
Шартлы басма табагы 76,44. Нәшер-хисап табагы 136,64.  
Заказ № 44.

ТР ФАнең Татар энциклопедиясе һәм төбәкне өйрәнү институты.  
420015, Казан шәһәре, Пушкин урамы, 56.  
e-mail: info-ite@mail.ru

Өзәр оригинал-макеттан «Фолиант» ЖЧЖ басмаханәсендә бастырылды.  
420111, Казан шәһәре, Профсоюз урамы, 17 В.  
Тел. (843) 292-27-25  
Web: print-kzn.ru